XXIX. ÉVFOLYAM 11. SZÁM • 2019. március15. 0, 40 euró

dunatáj

MAGYAR NYELVŰ, REGIONÁLIS HETILAP

• www. dunataj. sk • a facebook-on is •

Obonya Sándor felvétele

Lapunk tartalmából:

- Újabb kerékpárúttal gazdagodik Gúta 2. oldal
- Ki valójában Tárnok Balázs?
- Játszóterek vannak, lesznek, de gyerekek? 3. oldal
- Világkupáról ezüst-éremmel 8. oldal

Esterházy János boldoggá avatása elkezdődött, Szlovákiában a jog szerint háborús bűnös!

Halálával kezdődött az igazi élete

Pénteken este a Nagy János készítette Nádor utcai domborműnél koszorúzással és mécsesgyújtással emlékeztek Komáromban Esterházy Jánosra, a hatvankét éve mártírhalált halt grófra, halálának évfordulóján. Nem csak a Felvidéken, de Prágában is néma főhajtással tisztelegtek azok, akik példaképüknek tartják a hitéhez, nemzetéhez haláláig hű maradt politikust.

Ezúttal is a megszokott arcokat láthattuk az emlékműnél, ahol a fő szervező, az Egy Jobb Komáromért Polgári Társulás nevében Knirs Imre üdvözölte az egybegyűlteket, majd Martényi Árpád, a Rákóczi Szövetség alelnöke és az Esterházy János Emlékbizottság elnöke emlékezett meg a mártírpolitikusról. Szónoklatában kiemelte, hogy harminc évvel a rendszerváltás után Esterházy János még mindig háborús bűnösként szerepel Csehországban és Szlovákiában is. Sajnálkozva kifejtette, hogy számtalan módját megpróbálták már, de nem sikerült sem a politikai, sem a jogi rehabilitációja. Alig egy hét múlva Krakkóban bejelentik Esterházy János boldoggá avatási perének elindítását. – Nekünk, Esterházy tisztelőinek egy dolgunk van: imádkozzunk, hogy az eljárás sikeres legyen" – mondta.

Molnár Imre Esterházy-kutató, a Pozsonyi Magyar Intézet igazgatója érdekesen és elgondolkodtatóan fogalmazott: – Halálával kezdődött el az ő igazi élete. A földbe vetett mag is gyümölcsöt terem, mi ennek a gyümölcstermésnek vagyunk most a megtapasztalói." Martényi Árpádhoz hasonlóan arra kérte az emlékezőket, imádkozzanak, hogy a népéért mártírhalált szenvedett felvidéki politikust példaként állíthassuk az egész keresztény világ elé. Molnár Imre rövid beszédét közös fohásszal zárta.

Gubík László, az Esterházy Akadémia igazgatója is felszólalt, aki hangoztatta, hogy Esterházy János halálának évfordulójára nem úgy tekint, mint emléknapra, hanem számára ez a nap Esterházy továbbélésének ünnepe. Mint mondta, a mártír gróf politikus szolgálata arra kötelez bennünket, hogy ne csak imádsággal próbáljuk meg elérni boldoggá avatását és rehabilitációját, hanem társadalmi támogatottságot állítsunk Esterházy János mögé szlovák testvéreinkkel közösen is.

A megemlékezés Vörös Orsolya, a Jókai Mór Alapiskola diákja egy-egy széki, magyarbődi, gömöri és csallóközi népdalával zárult.

Az eseményről lapunk jövő heti számában közlünk fényképeket.

A korábbi tanúk nyelve „megeredt" a Kuciak-gyilkossággal kapcsolatosan

Újabb vallomások erősítették meg a bérgyilkosság tényét

Azok, akik folyamatosan figyelemmel kísérték a Basternák László gyilkosságának kivizsgálását, bizonyára emlékeznek arra, hogy néhány napon keresztül Roman Ostružlík és Alena Zsuzsová neve, illetve egy akkoriban még gyulamajori lakos került házi őrizetbe, illetve rendőrségi „őrizetbe".

Alena Zsuzsová először a Basternák-gyilkossággal összefüggésben került képbe, amikor a a gyilkosság elkövetőjének, Štefan Kaluznak megeredt a nyelve. Kaluz azt vallotta, biztonsági őrként dolgozott, amikor megismerkedett Vladimír Mosnárral és Ladislav V.-vel. Előbbi bízta meg őt, hogy ölje meg a férfit, aki „valakinek problémákat okoz", és egy bizonyos Alena kérésének tesz eleget. Szolgálataiért 10 ezer eurót kapott. A Basternák-gyilkossággal összefüggésben idén januárban négy személyt vettek őrizetbe. Köztük van a Kuciak-gyilkosság egyik gyanúsítottja, Alena Zsuzsová is. Őrizetbe vették a nő korábbi sofőrjét, Vladimír Mosnárt, az ógyallai polgármester egykori Most-Hidas kihívóját, Roman Ostružlíkot, valamint egy városi rendőrt, Ladislav V.-t. Információink szerint Mosnár nem tett vallomást az üggyel kapcsolatban, Alena Zsuzsová tagad, akárcsak Ostružlík, aki elutasítja, hogy Zsuzsován keresztül megrendelte volna a gyilkosságot. Egyedül Ladislav V. működik együtt a rendőrséggel, őt ezért nem helyezték vizsgálati fogságba.

Újabb fordulat a bérgyilkosságok ügyében, hogy Peter Tóth egykori újságíró, a SIS korábbi hírszerzési igazgatója a továbbiakban nem rejtett tanúként vesz részt a Ján Kuciak és Martina Kušnírová meggyilkolása ügyében. Tóth volt az a személy, akit vallomása szerint Marián Kočner

(Folytatás a 2. oldalon)

Emlékezzünk a MÁRCIUSI IFJAK tetteire

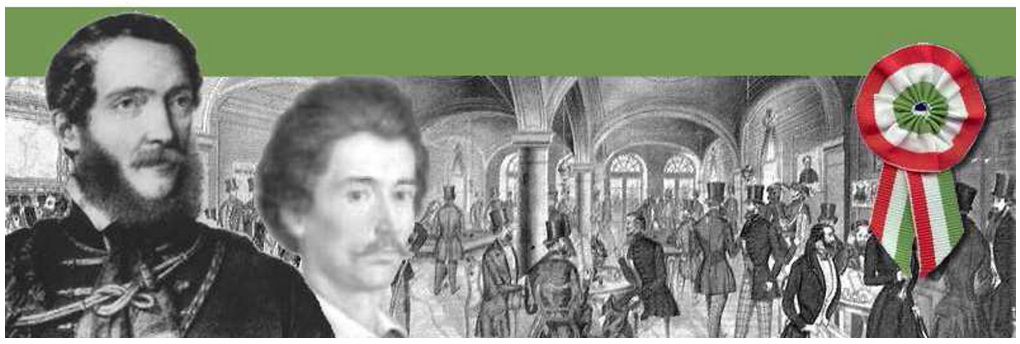

A komáromi járás szinte minden városában, községében gazdag programmal emlékeznek meg az 1848-as márciusi ifjak hősiességéről. Az alábbiakban ezekből ajánlunk olvasóink figyelmébe néhány rendezvényt.

KOMÁROM – Március 14-én, a hagyományokhoz hűen a komáromi magyar tannyelvű iskolák emlékeznek *Március van, s határtalan az élet* a márciusi ifjakról. Március 15-én a Jókai szobornál kezdődik a megemlékezés, ahol Pethő Attila, a Csemadok területi választmányának elnöke mond köszöntést, majd Domin István, Izsa polgármestere tartja meg ünnepi szónoklatát. Közreműködik az ímelyi Fagyöngy éneklőcsoport, illetve verset mond Bangha Roland, a Selye János Gimnázium tanulója. A megemlékezés a Csemadok városi szervezetének rendezésében 17 órakor a Klapka szobornál folytatódik, ahol dr. Farkas Adrianna gimnáziumi tanár mond köszöntőt, míg az ünnepi szónoklatot Fónagy Zoltán történész mondja. Közreműködik a Concordia Vegyeskar és Boráros Imre Kossuth-díjas színművész.

DÉL-KOMÁROM – Rendhagyó családi nappal várja minden kedves látogatóját a délkomáromi Monostori erőd a március 15-i nemzeti ünnepen. 9.30-tól 14.30-ig egyenruhás tárlatvezetés, 10-től délután 3-ig a Szőnyi Lovas Sportegyesület huszár karüsszel bemutatója várja a vendégeket. Az 1848/49-es Forradalom és Szabadságharc Hagyományőrző

(Befejezés a 3. oldalon)

Éjszakai lakástűz Izsán

Valószínűleg kandalló okozta tűz miatt kellett riasztani szombaton éjszaka a tűzoltókat. A figyelmes szomszéd vette észre a lángokat, így a házban tartózkodók idejében kimenekültek. A családi ház mellett a gazdasági épületek is lángra kaptak, szerencsére nem robbantak fel az ott tárolt gázpalackok. – Köszönöm a rendőrség, a tűzoltóság, az önkéntes tűzoltók és a mentőszolgálat összehangolt munkáját és külön örülök annak, hogy Izsán ennyire figyelmesek egymás iránt az emberek – nyilatkozta lapunknak Domin István polgármester.

Adományozza adója 2 százalékát a Podunajsko-Dunatáj Polgári Társulásnak!

Felhívjuk olvasóink szíves figyelmét, hogy az adóbevallást készítő természetes és jogi személyek, valamint az alkalmazottak idén is felajánlhatják jövedelemadójuk 2 százalékát a bejegyzett civil szervezetek részére.

Ezt a 2018-as évre szóló adóbevallás benyújtásakor tehetik meg oly módon, hogy a „Vyhlásenie o poukázaní podielu zaplatenej dane z príjmov fizickej (právnickej) osoby" részében a felajánlott összegen kívül a következő adatokat tüntetik fel:

IČO: 422 01527
Právnicka forma: Občianke druženie
Obchodné meno: Podunajsko-Dunatáj
Sídlo: Slnečná ul. 565/36
94 501 Komárno

Nemzeti reneszánsz?

A történelem már csak ilyen: hoz olyan korszakokat, amelyekben egyik-másik téma az addiginál élesebben merül fel, s kialakítja azt a fluidumot, amelyet Madách korszellemnek titulált. A marxista történetírók forradalmi helyzetnek nevezték ezt, amelynek megléte nélkül nem lehet forradalmat csinálni.

Napjainkban a nemzeti identitás kérdése egy olyan téma, amely ismét erőteljesen jelenik meg. Akár a szerencsétlen Brexit-kérdés jobbik felét is tekinthetjük ilyennek, hozzáértve a skótok függetlenedési igyekezeteit is. Spanyolországban kétségkívül a katalán téma dominál ilyen vonatkozásban, de beleérthető ebbe a folyamatba az Északi Liga sikere is Olaszországban, vagy a flamand-vallon vita újabb fordulója Belgiumban. Az EU sajtója ezzel a magyarázattal próbálja értelmezni a balti államok, valamint Lengyelország és Románia kiemelt félelmét is az oroszoktól. Németországban Merkel lemondása után beindult vita a németek szerepéről Európában szintén ilyen tőről fakad, s hogy milyen eredménnyel zárul, az nagyban befolyásolja majd az egyes németországi pártok sikerét az idei EP-választáson.

Úgy gondolom, nekünk is volna mi fölött elgondolkodnunk kisebbségi magyarokként, itt, a 21. század elején. Száz évvel az egységes magyar nemzettestről való leszakíttatásunk után a helyzet szinte kiált egy, a kor szellemiségének megfelelő gondolatrendszer kialakításáért.

Magam nem tudom szó nélkül hagyni, mennyire elhanyagoljuk ezt a kérdést. Visszaemlékszem a kilencvenes évek első felére, amikor az akkori pártokban szellemi fórumokat szerveztünk egy-egy fontosabb kérdés megvitatására, sőt példaként felemlíteném azokat az úgynevezett értelmiségi fórumokat is, ahol bizony számos kérdést nagyon komoly szinten tudtunk megvitatni.

A kisebbségi közösségi lét alfája és omegája erősödött az ilyen együttgondolkodással: a közösség belső kohéziós erejének növelése. S mára eltűnt mindez, a felvidéki magyar közösség jelentős mértékben idomult e téren is az országos (sőt: nemzeti és európai) szinten is megnyilvánuló nihilhez. Márpedig napjainkban is újra és újra el kell ismételnünk, hogy a felelősen gondolkodó szlovákiai magyar értelmiségi habitus számára a legfontosabb prioritás a közösség egyben tartása, túlélése, jövőbeli esélyeinek növelése. Ez minden személyes és csoportos ambíció előtt kell, hogy álljon. És bizony ideje lenne újradefiniálni is az eme célok eléréséhez szükséges eszközöket.

Az alapproblémát persze nem tudjuk feloldani: kisebbségi sorsban élünk, s a kisebbségi lét állandó menetelés a nehezebb úton. Nincs más alternatívánk, ezt vállalni kell, minden egyéb lehetőség a felmorzsolódásunkhoz vezet. Magyarország vagy az EU segíthet a megmaradásban, a megerősödésben is, de az alapmunkát magunknak kell elvégeznünk, minden generációnak a saját világlátása, értékrendszere, prioritásai alapján. Azt is látnunk kell, generációváltás zajlik a felvidéki magyar társadalomban. Egyre több olyan személyiség hagy itt bennünket, akik eddigi közösségi létünk személyi pillérei voltak.

Látnunk kell, hogy a dolgok a világban nem történnek csak úgy, maguktól. A kisebbségi társadalmaknak is szükségük van húzóemberekre, „motorokra". Egy társadalom attól lesz stabil és gazdag, ha sok ilyen húzóemberre támaszkodhat.

Nos, kedves fiatalok: fel van adva a lecke! Március idusa kapcsán nemes kihívás efölött elgondolkodni!

Csáky Pál

11

9 771339 910001

Megyei döntősök a Selye János Gimnázium diákjai a szlovák nyelvi elnevezésű társalgási versenyen

Március 4-én immár negyedik alkalommal került megrendezésre a komáromi Selye János Gimnáziumban a *Poznaj slovenskú reč – Ismerd meg a szlovák nyelvet* elnevezésű verseny járási fordulója. A társalgási vetélkedőben a 3. kategória versenyzői mérték össze tudásukat. Ebben a kategóriában a gimnáziumok és a szakközépiskolák 2. és 3. osztályos tanulói versenyeztek.

A versenyt Andruskó Imre, az iskola igazgatója nyitotta meg, majd Csémy Marianna tanárnő üdvözölte a versenyzőket, felkészítő tanárokat és ismertette a versenyfeladatokat. A megmérettetés három fordulóban zajlott. Az elsőben a tanulóknak egy felolvasott igényes szöveget kellett értelmezni és hűen reprodukálni. A másodikban a megadott 5 téma közül egyet a szakmai zsűri előtt kellett kifejteni. Az utolsó versenyfeladatban pedig 10 megadott szó felhasználásával összefüggő történetet kellett megfogalmazni és előadni. Az elkészített szövegeket jegyzet segítsége nélkül, fejből kellett előadni.

A zsűri különböző szempontokat figyelembe véve értékelte a versenyzőket, akik a verseny megkezdésekor sorszámot húztak, így biztosítva volt a verseny anonimitása, és a zsűritagok pártatlansága.

Az első három helyen végzett diákok oklevelet és értékes díjakat vehetettek át, s egyúttal jogot nyertek arra, hogy részt vegyenek a kerületi fordulóban, amely Érsekújvárban kerül megrendezésre.

A 3. kategória győztesei és a felkészítő tanárok:

1. Kováč Szilárd – Selye János Gimnázium, Komárom, Mgr. Csémy Marianna

2. Rajtár Tamás – Ipari Szakközépiskola, Komárom, Mgr. Erik Sokol

3. Matyó Éva – Selye János Gimnázium, Komárom, Mgr. Csémy Marianna

Csémy Marianna
a verseny szervezője,
a Selye János Gimnázium
tanára

Felvételünkön (balról: Rajtár Tamás, Kováč Szilárd és Matyó Éva

A Selye János Gimnázium sikere a kerületi fizikaolimpián

Nyitrán tartották meg a fizikaolimpia A kategóriájának kerületi fordulóját. Itt a Selye János Gimnázium tanulói évek óta sikeresen szerepelnek, s örömteli, hogy a diákok egyre nagyobb létszámban kapcsolódnak be a versenybe. Az érettségiző negyedikes diákok mellett az alsóbb évfolyamok fizika iránt elkötelezett diákjai is vállalják a többletmunkát és a megmérettetést.

A kerületi forduló öt eredményes tanulója között 4 gimnazista tanulónk szerepel: Bukor Benedek (VIII. N) 2. helyezés, Morvai Orsolya (IV. C) 3. helyezés – mindketten a verseny győztesei –, Klučka Vivien (IV. A) 4. helyezés, Molnár Mátyás (IV. A) 5. helyezés és Jánosdeák Márk (VII. N), aki a 6. helyen végzett. Az országos döntőbe mind a 4 eredményes diákunkat behívták, s külön öröm számunkra, hogy Bukor Benedek a kerületi eredmények összesítése alapján már most az országos 4. helyen áll.

Végezetül köszönetem fejezem ki azon felkészítő tanáruknak, Hevesi Anikó tanárnőnek, aki nagy mértékben hozzájárult diákjai sikeréhez.

Andruskó Imre
a SJG igazgatója

Újabb vallomások erősítették meg a bérgyilkosság tényét

(Befejezés az 1. oldalról)

bízott meg azzal, hogy kövessen bizonyos újságírókat, köztük Kuciakot. Tóth – állítólag – azonban a kérést nem teljesítette, nem figyelte meg. Eredetileg lesifotózásról volt szó, amit egy ismerőse végzett, a gyilkossággal pedig ez nem állt összefüggésben. Erre a bizonyos „lesifotózásra" tavaly szeptemberben került sor öt napon keresztül.

– Ennél sokkal alapvetőbb bizonyíték a Kuciak-gyilkosság kapcsán Alena Zsuzsová viselkedésének megváltozása, miután Andruskó Zoltánt és társait letartóztatták – mondta Tóth. Majd hangsúlyozta, hogy akkor kezdett számára is gyanússá válni a nő – és ezért fordult a rendőrséghez és adta át kommunikációjukat – amikor azon a kérdéses szerdai napon arról érdeklődött, hogy Marian Kočner nem működik-e együtt a rendőrséggel.

Állítása szerint azért döntött úgy, hogy vallomást tesz, hogy megkönnyítse a büntetőjogi szervek munkáját, mivel egy saját személyazonosságával tanúskodó személy vallomásának nagyobb súlya van.

Peter Tóth a rendőrségen kifejtette, nem tart attól, hogy esetleg büntetőeljárás indul ellene. Szavai szerint ugyanakkor a családját is sújtja ez az ügy, mely miatt rejtőzködniük kell.

A Denník N szerint Tóth nem mond mindenben igazat, ugyanis a Kuciakról készült képeket egy USB-n továbbította, és azokat a fotókat adta át később Zsuzsová Andruskónak is.

Tóth a videón azt is kijelentette, hogy az újságírók fotózásáért nem kapott egy vasat sem, mivel az összes pénzt azok kapták, akik a feladatot végrehajtották, miközben ő csak egy közvetítő volt. A Denník N birtokában lévő rendőrségi vallomás szerint ugyanakkor Tóth a rendőröknek azt mondta, havonta több ezer eurót kapott az elvégzett munkáért. Több megfigyelt újságíró is feljelentést tett Tóth ellen. Beszélt arról, hogy nem látott bele Kočner fejébe, de a tavaly februári gyilkosságok után kérdőre vonta, össze is szólalkoztak emiatt. Kočner azt hajtogatta, hogy nem lenne annyira ostoba, hogy miközben nyílt konfliktusba keveredett Kuciakkal, meg is ölené. Ugyanakkor nem említett egy horvátországi történetet, amely a tanúvallomásában is szerepel – folytatja a Denník N. Abban ugyanis azt vallotta, hogy egy horvátországi nyaralás során Kočner arról beszélt neki, hogy szívesen kinyírna egy-két újságírót.

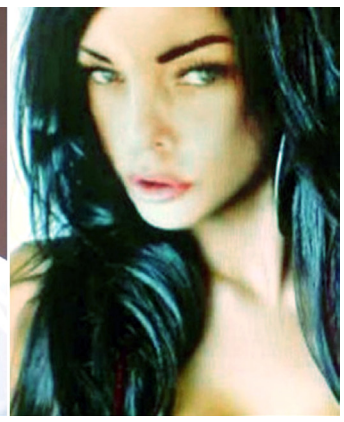

Marian Kočner és Alena Zsuzsová

Azt is megmagyarázta, miért szerencse, hogy nem jelentkezett azonnal a rendőrségen. Arra a kérdésre, hogy miért csak most tett vallomást, a következőket mondta: – Akkoriban Bödör Norberthez közelálló személyek ültek a rendőrségnél, azt pedig mindenki tudta, hogy ők Kočnerrel jóbarátok és szorosan együttműködnek. Bödör információkat szivárogtatott ki Kočnernek a rendőrségről.

Bödörtől pedig már csak egy lépés a Smer elnöke...

Tovább bővül a Gúta környéki kerékpárút

Még 2014-ben elkészült a Gútát Komárommal összekötő kerékpárút, amely a Vág-Duna töltésén lefektetett aszfaltréteggel született meg. Azóta is közkedvelt kirándulóhellyé vált, hiszen a csallóközi őstermészet csodálatos tájain vezet keresztül. Horváth Árpád, Gúta polgármestere örömmel számolt be arról, hogy hamarosan megkezdődik a kerékpárút további szakaszának építése.

– Pozsony és Győr-Sopron Megye között született egy szerződés, amely az európai kerékpár és vízi utak kiszélesítésére vonatkozott. Ehhez csatlakozott Nyitra megye is, jobban fogalmazva, egyedül Gúta városát érintve, hiszen mi is a Csallóközben élünk. A szerződés alapján kaptunk kellő támogatást arra, hogy csatlakozzunk a kerékpárutak bővítéséhez. Folyamatosan folytak a tárgyalások, amelynek eredményeképpen lehetőséget kaptunk arra, hogy a Vág-Duna-hídtól a vízimalomig kiépítsük a kerékpárút első szakaszát. Amennyiben valóban beköszönt a melegebb tavasz, megkezdődnek a munkálatok – mondta a polgármester, majd azt is elárulta, hogy a versenytárgyalások eredményeképpen a komáromi Korrekt cég lett a győztes.

– A tervezésnél több dolgot is figyelembe kellett vennünk. A Kis-Duna holtágának öreg töltése eléggé forgalmas közút is, az ott lakóknak nincs más módjuk otthonaik megközelítésére. Éppen ezért ez a városi közút továbbra is szolgálja majd eddigi küldetését, tehát egyszerre lesz használható a gépjárművek, illetve a kerékpárok számára. Természetesen közlekedési táblák hívják majd fel a figyelmet, hogy az új úttest nem szolgál átmenő forgalomra, kizárólag az ott lakók és a turisták célját szolgálja majd – folytatta Horváth Árpád.

A közeljövőben a kerékpárút további kiszélesítésével is számolhatnak a kerekezők. Már folynak az egyeztetések, hogy Kamocsa – Szímő – Andód érintésével egészen Érsekújvárig lehessen kerekezni. Valószínűleg hamarosan Vágsellye irányában is kiépülhet a kerékpárút, amely ugyancsak a töltés gerincén, Ifjúságfalva – Negyed – Farkasd érintésével ér el a szomszédos járási székhelyig. Az új útszakasznak lesz része a vízimalomtól a Kis-Duna hídon át rácsatlakozó kerékpárút, amelyen a Vág-hídtól azonos feltételekkel lehet majd közlekedni.

Nemrégiben műfelháborodást okozott, hogy a Komárom felé haladó kerékpárút elejét felbontották. – Muszáj volt, mert a Vág-híd közvilágításához kellett új vezetéket lefektetni. Természetesen ez a szépséghiba is hamarosan eltűnik – ígérte Gúta polgármestere.

Felvételeinken látható, hogyan csatlakozik a városi úthoz a kerékpárút újabb szakasza, amely a vízimalomig kap aszfaltszőnyeget.

Ilyen lesz a BRIGETIO római kori épületek bemutatóterme

Dél-Komáromban napjainkban több idegenforgalmi-turisztikai fejlesztés is zajlik. A Csillag erőd több mint 6 milliárd forintba kerülő teljes felújításán túl hamarosan indul a múzeum új épületének építése, a MOL városrészben pedig idegenforgalmi látogatóközpont épül a Stadion úton. Ez utóbbiról mi is beszámolhatunk, sőt az első látványtervekből is mutathatunk egyet.

A beruházás előzménye a római kori Limes magyarországi, szlovákiai, ausztriai és németországi szakaszainak világörökségre való jelölése volt. Az elképzelések szerint a 2017-ben a molaji sportpályákkal szemben, a brigetiói légiótábor területén feltárt, mintegy 600 m² alapterületű, reprezentatív épület kerül bemutatásra, melyben – a régészek szerint – vélhetően 375. november 17-én I. Valentinianus császár elhunyt, és amelyben utódját, II. Valentinianust császárrá kiáltották ki.

A terület a jövőben olyan, idegenforgalmi látványosságnak számító régészeti parkká alakul, melyben interaktív, családbarát szolgáltatások várják majd a látogatókat. Amennyiben idén júniusban a világörökségi cím elnyerése is sikerrel jár, akkor rendkívüli híre és látogatottsága lehet a római régészeti parknak, Dél-Komáromnak és környékének.

Az izsai római katonai tábor is az úgynevezett limes romanus erődítményrendszer része volt. Az izsai római katonai tábor a községtől mintegy 2 km-re, a Duna partján fekszik. Ez a terület ma Leányvár néven ismert.

A rómaiak több mint kétszáz éves szakadatlan jelenlétének bizonyítéka ez az egyedülálló műemlék.

Tudósít átgondolt erődépítészetükről, katonapolitikájukról és birodalmuk határainak védelmi rendszeréről. Tanubizonyságként szolgál az egykori lakosság fejlett antik civilizációval való kapcsolatáról. Történelmi eseményeket mesél, melyek időszámításunk után az első évszázadban játszódtak le. Az izsai tábor sajnos továbbra is küzd az elemekkel, a dél-komáromi fedett bemutatóteremről még álmodni sem mernek a hazai régészek.

Idén is lesz Komáromban tavaszi nagytakarítás!

Március 22-től március 25-ig:

A következő lakóövezetekben: Selye u., Klapka György u., Rozália tér, Damjanich u., Belső körút, Építész u., Tó u., Mély u., Nagy ér sor, Nagy sor, Augusztus 29. u., Kassai u., Megyercsi u., Körút, Vasút u., Gazda u., Ifjúság u., Csák Máté u., Munkás u., Béke u., Szakszervezet u., Építész u., Ipar u., Szabadság u., Határőr u., Duna rakpart, Handlovai u., Prowazek u., Aranyember u., Seress Rezső u., Eötvös u., Várút, Patak u., Czuczor Gergely u., Örsújfalu, Kava, Gyulamajor, Gadóc.

Április 5-től április 8-ig

A következő kertészeti övezetekben: Újfalusi kertek, Vadas, Cserhát, Szentpál, Kabátfalu, Harcsás, Kis Izsa, Sistag, Téglagyár, Izsai út, Holt-Vág, IV.,V.,VI. bástya, Pozsonyi út, Selye utca – kertek, Diófasori – kertek, Doprastav mögötti kertek, Erzsébet sziget.

A harcsási úton üzemelő gyűjtőudvar szintén alkalmas a lomtalanításból származó hulladék, ill. zöldhulladék díjmentes elhelyezésére. A gyűjtőudvar nyitvatartási ideje: hétközben hétfő kivételével 10 és 18 óra között, szombaton 8 és 12 óra között.

A hulladék lerakása az elhelyezett konténereken kívül tilos és büntetendő! **A zöldhulladék részére elhelyezett konténerekbe más hulladék elhelyezése szigorúan tilos!**

Óriási siker Luxemburgban!

Pert nyert a Székely Nemzeti Tanács az Európai Bizottsággal szemben

Az Európai Unió Bírósága másodfokon megsemmisítette az Európai Bizottság 2013 júliusában hozott határozatát, melyben a bizottság elutasította a Székely Nemzeti Tanács által életre hívott, nemzeti régiókról szóló európai polgári kezdeményezés nyilvántartásba vételét. A bíróság közel hatévi pereskedés után a kezdeményezőknek adott igazat az Európai Bizottsággal szemben. A kezdeményezés célja, hogy az EU biztosítson megfelelő hozzáférést az uniós fejlesztési támogatásokhoz, és vessen véget az őshonos nemzeti kisebbségek által lakott régiók gazdasági diszkriminációjának.

Tárnok Balázs, a Magyar Közösség Pártja európai parlamenti képviselőjelöltje jogászként évek óta segíti a felperesek képviseletét ellátó ügyvéd munkáját. Tárnok Balázs kifejtette: A Székely Nemzeti Tanács győzelme felvidéki győzelem is, hiszen Dél-Szlovákia magyarlakta régiója hasonlóképpen nemzeti régiónak tekinthető, mint a Székelyföld. Siker esetén ez a régió is jogosult lenne a fejlesztési többlettámogatásra.

A „Kohéziós politika a régiók egyenlőségéért és a kultúrák fenntarthatóságáért” címet viselő polgári kezdeményezés szervező bizottságának felvidéki tagja Őry Péter, az MKP Országos Tanácsának elnöke. Maga az európai polgári kezdeményezés egy viszonylag új jogintézmény az Európai Unióban, az uniós közvetlen demokrácia eszköze, amelyet 2012-től alkalmaznak.

Tárnok Balázs így foglalta összsze az elmúlt időszakot: – A Székely Nemzeti Tanács még 2011-ben hozott egy olyan határozatot, hogy ki fogja használni az Európai Unió Bírósága intézményét arra, hogy európai színtéren is érvényt szerezzen a követeléseinek. 2013-ban egy tizenkét tagú polgári bizottság – köztük Őry Péter, az MKP Országos Tanácsának elnöke – dolgozta ki és nyújtotta be a polgári kezdeményezést, amelyet az Európai Bizottság hatásköri okokra hivatkozva akkor elutasított. A kezdeményezők képviseletében Izsák Balázs, az SZNT elnöke és Dabis Attila, a szervezet külügyi megbízottja ezért pert indítottak az Európai Bizottság ellen a kezdeményezés bejegyzésének elutasítása miatt, azonban a Törvényszék első fokon, 2016-ban a felperesek keresetét elutasította – magyarázta a fiatal jogász.

A székelyek egyébként azért indították ezt a kezdeményezést, mert gazdasági mutatókkal alátámasztott tapasztalataik alapján az uniónak a regionális fejlesztéseiből származó forrásait úgy használják fel bizonyos régiókban, hogy egyazon fejlesztési régión belül a román többségű régiók gazdaságilag növekednek, míg a magyarlakta régiók lemaradnak. Az ügyben a felpereseket dr. Sobor Dávid ügyvéd képviselte. Az ügyvéd munkáját 2015 óta Balázs segítette jogi tanácsadóként, melynek keretén belül közreműködött az Európai Bíróság előtti peres eljárás munkálataiban.

Az Európai Unió luxemburgi bírósága múlt héten csütörtökön kimondta, hogy a Törvényszék 2016. évi ítéletében tévesen alkalmazta a jogot, jogellenesen utasította el a felperesek keresetét. A bíróság ezért hatályon kívül helyezte az elsőfokú ítéletet és megsemmisítette a Bizottság 2013-ban hozott, a nyilvántartásba vételt elutasító határozatát.

A bizottságnak most két hónapja van arra, hogy újabb határozatot hozzon. Várható, hogy ezzel az új (illetve újabb) határozatával a bizottság jegyezze be ezt a polgári kezdeményezést. Ez várhatóan május elejére fog majd esni. Amennyiben ez megtörténik, következhet az egymillió aláírás összegyűjtése, amire majd egy év áll rendelkezésre (hasonlóan, mint a Minority SafePack esetében).

Az Európai Unió alapvetően egy reform előtt áll. Egyre nagyobb hangsúlyt kap az uniós értékek védelme. Arról viszont kevesebben szólnak, hogy a jogállamisággal egyenértékű alapérték a kisebbséghez tartozó személyek jogainak tiszteletben tartása. Valójában nem beszélhetünk a kisebbségek jogainak tiszteletben tartásáról abban az esetben, ha a kohéziós politika jelenlegi végrehajtása veszélybe sodorja a nemzeti régiók sajátosságainak megőrzését. Ugyanis a nemzeti régió elsorvasztása az adott nemzeti közösség felszámolásához vezethet, ez pedig sérti ezt az alapvető értéket. A kisebbségben élő őshonos nemzeti közösségnek a szülőföldön való boldogulása a nemzeti megmaradásának alapvető feltétele.

Valójában ki Tárnok Balázs?

Mindenki előtt felvetődhet a kérdés, ki ez a sikeres fiatalember, akinek nevét ott találhatjuk a májusi európai parlamenti választások jelöltlistáján? Kevesen tudják, hogy Balázs rendkívüli módon kötődik a Komáromi járáshoz. Közösségi oldalán a következőket olvashattuk róla:

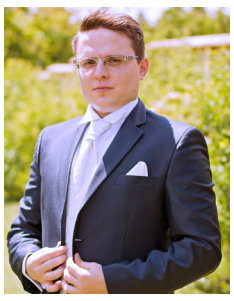

Tárnok Balázs Izsáról származik, 29 éves, jogász. A komáromi Selye János Gimnáziumban érettségizett, majd a Pázmány Péter Katolikus Egyetem Jog- és Államtudományi Karát végezte el. Tanulmányait a hollandiai Radboud University Nijmegeben folytatta. A diplomaszerzés után állami ösztöndíjas hallgatóként kezdte meg doktori tanulmányait a PPKE Jog- és Államtudományi Doktori Iskolájában. Doktori kutatási témája az európai uniós kisebbségvédelem, azon belül az európai polgári kezdeményezés és az őshonos nemzeti kisebbségek lehetőségei. 2018-ban újabb diplomát szerzett a Pázmány Egyetemen, ezúttal angol jogi szakfordító szakjogász (LL.M.) képesítéssel gazdagodott. Doktori kutatásai során számos magyar és angol nyelvű tanulmánya jelent meg neves hazai és külföldi lapokban az európai uniós kisebbségvédelem és az európai polgári kezdeményezés témakörében, illetve több magyar és angol nyelvű szakmai előadást tartott.

A Rákóczi Szövetség alelnöke. – Nagymegyeri származású feleségemmel 2017-ben kötöttünk házasságot a helyi római katolikus templomban. Koppány fiunk idén március 14-én múlt egy éves. Az elmúlt években európai uniós joggal és európai kapcsolatokkal foglalkoztam, kiemelt figyelmet szentelve a nemzet kisebbségek jogvédelmének. 2007-től foglalkozom magyar katonai hagyományőrzéssel. 2010-től külkapcsolatokért felelős alelnöke vagyok az izsai Felvidéki Huszár és Hagyományőrző Egyesületnek. A Magyar Közösség Pártja Országos Tanácsának 2019 februári döntése értelmében a felvidéki magyar közösséget és a Komáromi járást a párt listájának 4. helyén képviselhetem a májusi európai parlamenti választáson – írta önmagáról.

Íme egy fiatalember, aki már letett valamit az asztalra az egyetemes magyarság érdekében. És a miénk...

Emlékezzünk a MÁRCIUSI IFJAK tetteire

Befejezés az 1. oldalról

Közhasznú Egyesület tüzérbemutatóját délelőtt negyed 11-től délután negyed 3-ig óránként lehet megtekinteni. Lesz 1848/49-es puskamustra, kézműves játszóház a Dunai Bástya Jókai termében, ahol az ügyes kezű gyerekek és felnőttek kokárdát, pártát, huszár figurát készíthetnek, a látogatók mindezek mellett pedig korabeli fotózáson is részt vehetnek. 14 órától a MonoStory Erődszínházi Társulat mutatja be a „Menjünk a Pilvaxba” című darabot a Dunai Bástya Klapka termében.

GÚTA – A város önkormányzata és az önkormányzat mmellett működő oktatásügyi és kulturális bizottság szervezésében rendezett megemlékezés március 15-én, 17 órakor kezdődik a Szent Rozália emlékparkban, ahol Horváth Árpád polgármester és dr. Viola Miklós, az MKP városi elnöke mond ünnepi beszédet. Az ünnepség a vmk színháztermében folytatódik, ahol Petőfi Sándor Irodalmi Estet rendeznek, ahol Rékási Károly Petőfi verseket, Rékási Zsigmond pedig saját verseit szavalja. Az est a XIX. század lángelmű zsenijének verseit állítja párhuzamba egy ifjú költő azonos témakörű gondolataival, zenei aláfestéssel.

ÓGYALLA – Az 1848/49-es szabadságharc meghatározó egyénisége, Jókai Mór mellszobránál kerül sor a városi ünnepségre március 17-én (vasárnap), 15 órakor. A Feszty Árpád Alapiskola és Óvoda műsora után Bese László történelemtanár mond ünnepi beszédet, majd a koszorúzásra kerül sor, utána az Őszirózsa Népdalkör ad elő korhű dalokat.

CSICSÓ – Március 15-én, pénteken 16,30-kor kezdődik az idei megemlékezés a *Magyarnak maradni* emlékparkban, ahol a Gyöngykoszorú Népdalkor fellépése után Földes Csaba mérnök, a község polgármestere mond ünnepi beszédet. Ezt követően kerül sor a koszorúzásra, majd 17 órától (a községi kultúrházban) a GRANDIOSO zenekar fellépésére, majd a csicsói fiatalok színjátszó csapatának „Széchényi a legnagyobb magyar” című előadására.

KESZEGFALVA – Március 17-én, 15 órakor a Csodaszarvas emlékműnél dr. Viola Miklós, Nyitra megye képviselője, az MKP komáromi járási elnökségének alelnöke tartja meg ünnepi beszédét.

LAKSZAKÁLLAS – A hagyományokhoz hűen, március 15-én koszorúzással és ünnepi emlékezéssel idézik fel a március ifjak hősiességét a községben. Ünnepi beszédet mond Brinzik Angéla, az MKP járási elnökségi tagja. A műsorban felléppnek a község alapiskolájának tanulói.

MARTOS – Március 17-én, 10 órakor a község református keresztyén közösségének templomában ünnepi istentiszteletre kerül sor amelyet Szénási Szilárd esperes tart. Ünnepi beszédet mond Gubík László, az Esterházy Akadémia igazgatója. A koszorúzás alatt a Martosi Hagyományőrző Együttes Kossuth-nótákat énekel.

MEGYERCS – Március 15-én, 11 órakor tartanak megemlékezést a helyi temetőben, ahol ünnepi beszédet mond Farkas Adél, az MKP-tagja, a Csemadok helyi elnöke.

NASZVAD – Március 15-én, 17 órakor kezdődik a megemlékezés a kopjafánál, ahol Fehér István, a komáromi Selye János Gimnázium tanára mond ünnepi beszédet. A megemlékező műsorban fellépnek az alapiskola tanulói és a község szavalói.

Jókívánság

Öröm és boldogság legyen mindig veled,
arcod mosolyogjon, ne lásson könnyeket.
Erő és egészség kisérjen utadon, nagyon boldog légy minden születésnapodon.

Március 13-án ünnepli
65. születésnapját
Őszi Tibor
Gútán.
E szép évforduló alkalmából
szívből köszönti őt
felesége, gyermekei családjukkal
és a jó barátok, ismerősök.

A Dunatáj II. néptáncoktatása

A komáromi Regionális Művelődési Intézet már másodízben rendezi meg workshopját, amelyen a néptáncoktatás legújabb formáit sajátíthatják el az érdeklődők, akik egyben megismerkedhetnek a néptánc elveivel és belső struktúrájával is.

A regionális központ fő feladatának tartja, hogy rendezvényein keresztül három, egynapos tanfolyamán és egy hétvégi összpontosításon a Nyitrai kerület néptánc-csoportjainak vezetői és néptáncoktatói számára kellő szakmai oktatást biztosítson.

Ezeken a szemináriumokon a néptánccal a gyermekcsoportok, ifjúsági együttesek és felnőtt tánccsoportok pedagógusai kaphatnak oktatást, ezen kívül foglalkoznak majd a néptáncoktatással, a táncmotívumok elemzésével, elvével és belső struktúrájával, a tánckoreográfiákban alkalmazott improvizációval. A szemináriumon tanultakat a pedagógusok saját környezetükre jellemző néptáncaik oktatásának hatékonyságát emelhetik.

A workshop védnöke és lektora Katona István, aki néptáncművészként, táncosként, koreográfusként, tanárként és néprajzosként 1982 és 1987 között az Ifjú Szívek művészeti igazgatójaként tevékenykedett. Az egynapos oktatásra a Selye János Egyetem sportközpontjában (Vársor 2.) március 30-án, április 13-án és május 11-én, 9 órától kerül sor. A hétvégi összpontosítás június 15-én és 16-án lesz Martoson, a Feszty Árpád Kulturális Parkban. Az oktatást a Művészeti Támogatási Alapítvány segítségével valósítják meg.

Az érdeklődők bővebb felvilágosítást a www.ros-komarno.sk oldalán kaphatnak.

Ötletnek sem rossz, lesz, aki követi?

A betegszállítás kérdése országos gondnak számít, a járműveket kiszolgáló személyzet túlterhelt, a betegeknek pedig általában órákig kell várakozniuk, míg a kivizsgálás után hazakerülnek. Ezen a problémán akar segíteni a Vágsellyei járáshoz tartozó, stabil szociális programmal rendelkező Zsigárd község, amelynek önkormányzata saját betegszállító autót vásárolt. Ezzel a lépéssel próbál segíteni azokon a rászorulókon, akik nem jogosultak az állami betegszállításra, vagy nem áll módjukban elintézni azt.

Ez az ötlet valóban elismerésre méltó, hiszen a szakorvosi ellátásra szoruló betegek többsége nem rendelkezik olyan rokonnal, aki hajlandó lenne feláldozni a napját, hogy beszállítsa Komáromba. Az is megoldás lenne, ha több, egymással szomszédos község vásárolna mentőautót, így annak fenntartása, üzemeltetése is kifizetődőbb lehetne. Ki követi Zsigárd ötletét?

Újabb játszóterek, *de hol vannak a gyerekek?*

Nagy népszerűségnek örvend a Lidl áruházlánc szavazós játéka, amely öt – a lakosság száma alapján – kategóriában hirdeti meg versenyét. Azoknak, akik városuk, településük gazdagítása érdekében bekapcsolódtak a szavazós versenybe, nem volt más dolguk, mint január 14-e és február 28-a között leadni voksukat arra a városra, melyet támogatni akartak. A kategóriák első és második helyezettje egy-egy teljesen új „fullánkocska” játszóteret kap. A negyedik kategória győzteseként Ógyalla is játszótérrel gazdagodik, s külön öröm, hogy Komárom már másodízben végzett az ötödik kategória első helyén. Üröm az örömben, hogy a korábbi játszótér is csaknem üres, illetve a nehezen beilleszkedő lakosok és gyermekeik „gondoskodnak” arról, hogy gond legyen a renddel. Hamarosan Komárom újabb látványossággal, a Monostori erőd másával gazdagodik, amely a határon átnyúló csereprogram keretében épül meg. Ógyallán a múlt év végén már felépült egy ilyen attraktív játszótér, amely az oroszlányi bánya tornyát szimbolizálja, a Gútán felépülő a tatai várat.

MŰSORAJÁNLAT
Március 16-tól 22-ig

SZOMBAT

M1
5.55 Magyar gazda, 9.15 Hírvilág, 12.45 Ma délután, 18.00 Híradó, 18.30 Ma este, 19.30 Híradó, 20.25 Sporthírek, 20.35 Ma este, 22.00 Ma éjjel, 0.03 Éjszakai program

TV2
7.05 Mesék, 11.55 Pogygyász, 13.30 Doc Hollywood (amer.), 15.50 Charly, majom a családban (német), 16.55 Alex felügyelő (lengyel), 18.00 Tények, 18.55 Minyonok (amer.), 20.55 A múmia visszatér (amer.), 23.45 St. Vincent (amer.), 1.55 Bűnös Chicago (amer.)

RTL Klub
6.30 Kölyökklub, 12.10 Páratlan páros (amer.), 13.15 Kincsem (magyar), 15.55 Munkával szerzett pasi (amer.), 16.05 Jackie Chan: Első csapás (amer.), 18.00 Híradó, 18.55 Fókusz Plusz, 20.00 A tanár (magyar), 21.05 Kavarás (amer.), 23.40 101 kiskutya (amer.), 1.55 Az élet habzsolva jó (amer.)

RTL II
8.00 Ausztrál expressz (ausztrál), 12.00 Most jó (angol), 14.10 Éjjel-nappal Budapest, 20.00 Showder Klub Best of, 22.00 Már megint bérgyilkosék (amer.), 0.00 Most jó (amer.)

M2
12.45 Miezmiaz?, 13.00 Kemy, a felfedező, 14.10 A kis sárkány kalandjai, 16.40 Dr. Plüssi, 17.00 Elena, Avalor hercegnője, 18.15 Verne Gyula csodálatos utazásai, 20.15 Violetta (argentin), 21.05 Apák és lányaik (amer.-olasz), 23.05 No Limit (francia), 0.55 Csak Isten bocsáthat meg (angol)

Duna tv
9.25 Divat és design, 10.25 Család-barát, 12.55 Doc Martin (angol), 14.00 Érzékek és érzelem (amer.), 15.35 Nem szoktam hazudni (magyar), 17.00 Gasztroangyal, 18.00 Híradó, 18.35 Szerencseszombat, 19.30 Csak színház és más semmi, 20.30 A pillangó (francia), 22.00 Az évszázad gyermekei (francia)

Duna World
11.15 Keresztúton (magyar), 13.30 Magam vagyok, 14.30 Család-barát, 16.05 Irodalom és könyv, 16.40 Amerikában jártunk, 17.15 Színe-java, 18.15 Erdélyi történetek, 18.50 Térkép, 20.00 Dokuzóna, 21.35 Fábry, 23.00 Tóth János (magyar), 0.05 Opera Café

Pozsony 1
12.20 Mit tudom én, 14.25 Miss Marple (angol), 16.15 A legnagyobb szlovák, 17.45 Úttalan utakon, 18.25 Építs házat, ültess fát!, 19.00 Híradó, 20.30 A test titkai, 21.40 Elnökválasztás, 2.00 Miss Marple (angol)

Pozsony 2
10.15 Sílesiklás, 12.15 Kapura, 13.00 Sífutás, 15.15 Labdarúgás, 17.45 Jégkorong, 21.00 Vigyázz, vizit! (cseh), 22.25 Taboo (angol), 23.25 Taboo (angol)

Markíza tv
9.45 Junior (amer.), 11.55 Apafej (amer.), 13.50 The Voice, 16.10 Apádra ütök (amer.), 18.20 Így mulat az elit, 19.00 Híradó, 20.30 Szélhámosok a vízen (cseh), 22.00 Elnökválasztás, 1.25 A likvidátor (amer.)

JOJ TV
9.50 Ne mérgesítsd a bébiszittert! (amer.), 10.50 Házi kedvencek, 11.40 Dr. Dolittle 2. (amer.), 13.20 X-Men (amer.), 15.30 Bűbáj (amer.), 17.50 Szünidő, 19.00 Krimi, 19.30 Híradó, 20.35 Pretty Woman (amer.), 23.10 A katona 3. (amer.)

VASÁRNAP

M1
5.55 Magyar gazda, 9.00 Ma délelőtt, 12.45 Ma délután, 18.00 Híradó, 18.30 Ma este, 19.30 Híradó, 20.25 Sporthírek, 20.35 Ma este, 22.00 Ma éjjel, 0.02 Éjszakai program

TV2
7.05 Rajzfilmek, 10.45 Több, mint testőr, 12.55 Ripost, 13.30 Wild Wild West (amer.), 15.50 Charly, majom a családban (német), 16.55 Alex felügyelő (lengyel), 18.00 Tények, 18.55 A törvény nemében (belga-francia), 21.20 Parker (amer.), 23.55 A szellemlovas (amer.)

RTL Klub
6.30 Kölyökklub, 13.00 Házon kívül, 13.35 Családom és egyéb emberfajták (amer.), 13.55 A tanár (magyar), 15.10 Egy zseni, két haver, egy balek (olasz-francia), 18.00 Híradó, 18.55 Star Wars III. (amer.), 21.55 Démonok között (amer.), 1.00 Kavarás (amer.)

RTL II
7.50 Az élet prada nélkül. 9.50 A hang ereje (amer.), 11.50 Segítség, bajban vagyok!, 16.50 Megdönteni Hajnal Tímeát (amer.), 18.55 Meseautó (magyar), 21.00 Showder Klub, 22.00 A cipőbűvölő (amer.)

M2
12.45 Miezmiaz?, 13.15 Nicky, Ricky, Dicky, 14.10 A kis sárkány kalandjai, 15.50 Tigris és Micimackó, 16.40 Dr. Plüssi, 17.50 Vampirina, 18.15 Arany cseppek (lengyel), 20.15 Violetta (argentin), 21.10 A boldogság sosem jár egyedül (francia), 23.25 Virágnyelv (magyar), 23.45 Melissa és Joey (amer.)

Duna tv
12.45 Jó ebédhez szól a nóta, 13.20 Évszakok (francia-német), 14.55 Családunk szégyene (magyar), 16.30 Hogy volt?, 17.25 Borbás Marcsi szakácskönyve, 18.35 Órangyal (amer.), 19.30 Magyarország, szeretlek!, 21.00 Mr. Jones (amer.), 23.00 Milos Forman: Amibe nem halsz bele...

Duna World
8.35 Önök kérték, 11.25 Cserebere (magyar), 13.20 A nagyok, 13.50 Halhatatlanok, 14.50 Szent István vándorlás, 15.20 Budapest természeti értékei, 16.55 Világörökség Portugáliában, 19.25 Szerelmes földrajz, 20.00 Gasztroangyal, 21.35 Ketten, 22.35 Hogy volt?

Pozsony 1
11.25 A világ képekben, 13.00 Az ajtó mögött, 13.55 Poirot (angol), 15.45 Arany idők, 19.00 Híradó, 20.30 Topinka őrmester (szlovák), 21.25 Mária főhadnagy (olasz), 23.00 Poirot (angol), 0.45 Héja nász (csehszlovák)

Pozsony 2
12.00 Alpesi sílesiklás, 13.00 Biatlon, 14.05 Kézilabda, 15.50 Biatlon, 16.00 Kézilabda, 18.45 Jégkorong, 22.00 Fortuna Liga magazin, 22.30 Kid (angol)

Markíza tv
9.25 Szélhámosok a vízen (cseh), 13.00 Elnökválasztás, 13.30 Bolondok aranya (amer.), 16.05 A konyha, 16.45 Felvég, alvég, 18.10 Szomszédok (szlovák), 19.00 Híradó, 20.30 The Voice, 22.30 Apádra ütök (amer.)

JOJ TV
10.20 Bűbáj (amer.), 12.30 Pretty Woman (amer.), 15.00 Taxi, taxi (francia), 16.50 A nyaraló, 17.50 Új lakások, 19.00 Krimi, 19.30 Híradó, 20.25 Sport, 20.35 A hetedik mennyország, 22.45 Piszkos pénz (amer.), 0.30 Sangri-La apartman (amer.)

HÉTFŐ

M1
9.00 Ma délelőtt, 12.45 Ma délután, 18.00 Híradó, 18.30 Ma este, 19.30 Híradó, 20.35 Ma este, 22.00 Ma éjjel

TV2
6.20 Mokka, 12.30 Piszkos pénz, tiszta szerelem (török), 13.35 Walker, a texasi kopó (amer.), 14.40 Walker, a texasi kopó (amer.), 15.40 Szerelmem, Ramón (mexikói), 16.45 Cennet (török), 18.00 Tények, 19.15 Exatlon Hungary, 21.30 Pénzt vagy éveket!, 23.00 A múmia visszatér (amer.)

RTL Klub
6.00 Reggeli, 12.25 Fókusz Plusz, 13.25 Drága örökösök (magyar), 14.30 A simlis és a szende (amer.), 15.40 A specialista (amer.), 16.50 A szeretet útján (török), 18.00 Híradó, 19.05 Fókusz, 19.55 Drága örökösök (magyar), 21.00 Barátok közt, 21.35 Cápák között, 22.40 Isten veled, Magyarország!, 0.50 CSI: A helyszínelők (amer.)

RTL II
12.00 Az első millióm története, 13.00 Segítség, bajban vagyok!, 13.55 A gyanú árnyékában, 14.55 Showder Klub, 16.00 Éjjel-nappal Budapest, 17.20 A gyanú árnyékában, 19.20 Showder Klub, 21.30 Éjjel-nappal Budapest, 23.45 Anyák gyöngye (amer.)

M2
11.45 Kérem a következőt!, 12.00 Mézga család, 12.55 Dóra, a felfedező, 13.20 Hollócska, a kis rosszcsont, 17.25 Mickey egér játszótere, 18.40 Wissper, 20.15 Tuti gimi (amer.), 21.05 Született szinglik (amer.), 21.25 Én vagyok itt!, 22.40 Akusztik, 0.45 Melissa és Joey (amer.)

Duna tv
12.50 Kulináris kalandozások, 14.20 Végtelen szerelem (török), 15.10 Hat nővér (spanyol), 16.10 Rex felügyelő (német), 17.05 Ridikül, 18.35 Sorsok útvesztője (török), 19.30 Honfoglaló, 20.25 Kékfény, 21.25 A legendák hivatala (francia), 22.30 1890 (szlovák), 23.40 Alpesi nyomozók (osztrák)

Duna World
11.15 A szűz és a gödölye (magyar), 13.20 Roma magazin, 13.50 Domovina, 14.20 Család-barát, 17.20 Ízőrzők, 17.55 Gasztroangyal, 18.55 Szerelmes földrajz, 19.30 Hagyaték, 20.00 Hogy volt?, 21.35 Ridikül, 22.35 Honfoglaló

Pozsony 1
12.20 Nők klubja, 14.20 Orvosok (lengyel), 16.25 Egyesült Királyság, 16.55 Hegyi doktor (német), 17.50 Párbaj, 18.20 Öten öt ellen, 19.00 Híradó, 20.30 A komornyik (lengyel), 22.50 Riporterek, 23.30 Max felügyelő (szlovák)

Pozsony 2
12.00 Élő panoráma, 13.25 Generációk, 14.35 Autószalon, 15.30 Nemzetiségi magazin, 17.25 A család, 18.30 Esti mese, 19.50 Hírek, 21.00 Dokumentumfilm, 22.25 Hulot úr nyaral (francia)

Markíza tv
9.50 Apukák, 10.55 Jószomszédi viszonyok, 11.55 Családi történetek, 12.55 NCIS (amer.), 14.50 Jószomszédi viszonyok, 15.55 Családi történetek, 17.25 Reflex, 17.55 Apukák (szlovák), 19.00 Híradó, 20.30 Szomszédok (szlovák), 21.20 A konyha, 22.00 Másnaposok 2. (amer.), 0.10 NCIS (amer.)

JOJ TV
8.40 Tárgyalóterem, 10.50 Rendőrök akcióban, 12.30 Topsztár, 12.50 Dr. Csont (amer.), 14.50 Rendőrök akcióban, 17.45 Lucky Room, 19.00 Krimi, 19.30 Híradó, 20.35 Inkognitó, 23.00 Elő az igazsággal!, 0.20 Heti Hetes

KEDD

M1
9.00 Ma délelőtt, 12.45 Ma délután, 18.00 Híradó, 18.30 Ma este, 19.30 Híradó, 20.35 Ma este, 22.00 Ma éjjel

TV2
6.20 Mokka, 12.00 Tények délben, 12.30 Piszkos pénz, tiszta szerelem (török), 13.35 Walker, a texasi kopó (amer.), 14.40 Walker, a texasi kopó (amer.), 15.40 Szerelmem, Ramón (mexikói), 16.45 Cennet (török), 18.00 Tények, 19.15 Exatlon Hungary, 21.30 Pénzt vagy éveket!, 23.00 Columbo (amer.)

RTL Klub
6.00 Reggeli, 12.00 Cápák között, 13.25 Drága örökösök (magyar), 14.30 A simlis és a szende (amer.), 15.40 A specialista (amer.), 16.50 A szeretet útján (török), 18.00 Híradó, 19.05 Fókusz, 19.55 Drága örökösök (magyar), 21.00 Barátok közt, 21.35 Alvilág (magyar), 22.45 Házon kívül, 23.15 XXI. század

RTL II
12.00 Az első millióm története, 13.00 Segítség, bajban vagyok!, 13.55 A gyanú árnyékában, 14.55 Showder Klub, 16.00 Éjjel-nappal Budapest, 17.20 A gyanú árnyékában, 19.20 Showder Klub, 21.30 Éjjel-nappal Budapest, 23.45 Anyák gyöngye (amer.)

M2
11.30 Kék egér, 12.00 Mézga család, 13.20 Hollócska, a kis rosszcsont 17.25 Mickey egér játszótere, 19.30 Alvin és a mókusok, 20.15 Tuti gimi (amer.), 21.05 Született szinglik (amer.), 21.25 Én vagyok itt!, 22.40 Odaát (amer.), 0.20 Melissa és Joey (amer.)

Duna tv
13.30 Honfoglaló, 14.20 Végtelen szerelem (török), 15.10 Hat nővér (spanyol), 16.10 Rex felügyelő (olasz), 17.05 Ridikül, 18.35 Sorsok útvesztője (török), 19.30 Honfoglaló, 20.25 Önök kérték, 21.25 Diagnózis (lengyel), 22.15 Velvet Divatház (spanyol), 23.10 Magyarország, szeretlek!

Duna World
11.10 Gyémántok (magyar), 13.15 Nemzetiségi magazinok, 14.15 Család-barát, 15.45 Család 2019, 17.20 Ízőrzők, 17.55 Gasztroangyal, 18.55 Szerelmes földrajz, 19.30 Hagyaték, 20.05 Szerepcsere, 21.35 Ridikül, 22.35 Honfoglaló, 0.00 Mindenki akadémiája

Pozsony 1
12.20 Nők klubja, 14.25 Orvosok (lengyel), 15.30 Szlovákia képekben, 16.55 Hegyi doktor (német), 17.45 Párbaj, 19.00 Híradó, 20.30 A maffia csak nyáron gyilkol (olasz), 21.15 Mata Hari (kopr.), 22.05 Banks főfelügyelő

Pozsony 2
11.50 Törpék, 12.00 Élő panoráma, 14.30 Tudományos magazin, 15.30 Ukrán magazin, 17.25 Esti mese, 17.45 Jégkorong, 21.00 Dokumentumfilm, 22.25 Talkshow, 23.35 Dokumentumfilm

Markíza tv
10.45 Jószomszédi viszonyok, 11.50 Családi történetek, 12.55 NCIS (amer.), 14.50 Jószomszédi viszonyok, 15.55 Családi történetek, 17.25 Reflex, 17.55 Apukák (szlovák), 19.00 Híradó, 20.30 Jó tudni!, 22.40 Felvég, alvég, 23.55 NCIS (amer.), 2.15 Tíz évvel fiatalabb

JOJ TV
8.40 Tárgyalóterem, 10.50 Rendőrök akcióban, 12.30 Topsztár, 12.50 Dr. Csont (amer.), 14.50 Rendőrök akcióban, 17.00 Hírek, 17.50 Lucky Room, 19.00 Krimi, 19.30 Hírek, 20.35 Szünidő (szlovák), 22.00 A híd (cseh), 23.00 A futár (amer.), 0.05 X-Akták (amer.)

SZERDA

M1
9.00 Ma délelőtt, 12.45 Ma délután, 18.00 Híradó, 18.30 Ma este, 19.30 Híradó, 20.35 Ma este, 22.00 Ma éjjel

TV2
6.20 Mokka, 12.30 Piszkos pénz, tiszta szerelem (török), 13.35 Walker, a texasi kopó (amer.), 14.40 Walker, a texasi kopó (amer.), 15.40 Szerelmem, Ramón (mexikói), 16.45 Cennet (török), 18.00 Tények, 19.15 Exatlon Hungary, 21.30 Pénzt vagy éveket!, 23.00 Columbo (amer.)

RTL Klub
6.00 Reggeli, 12.00 Isten veled, Magyarország!, 13.25 Drága örökösök (magyar), 14.30 A simlis és a szende (amer.), 15.40 A specialista (amer.), 16.50 A szeretet útján (török), 18.00 Híradó, 19.05 Fókusz, 19.55 Drága örökösök (magyar), 21.00 Barátok közt, 21.35 Toplista, 22.50 Halálos fegyver (amer.), 0.25 Alvilág (magyar)

RTL II
12.00 Az első millióm története, 13.55 A gyanú árnyékában, 14.55 Showder Klub, 16.00 Éjjel-nappal Budapest, 17.20 A gyanú árnyékában, 19.20 Showder Klub, 21.30 Éjjel-nappal Budapest, 23.45 Anyák gyöngye (amer.)

M2
11.30 Kék egér, 12.00 Mézga család, 13.20 Hollócska, a kis rosszcsont, 15.00 Kókusz Kokó, 15.50 Kalózka és Kapitány kalandjai, 17.25 Mickey egér játszótere, 18.15 Szófia hercegnő, 19.15 Alvin és a mókusok, 20.15 Tuti gimi (amer.), 21.05 Született szinglik (amer.), 21.25 Én vagyok itt, 22.40 Odaát (amer.), 23.25 Az A38 Hajó színpadán, 0.20 Melissa és Joey (amer.)

Duna tv
12.50 Kulináris kalandozások a világ körül, 14.15 Végtelen szerelem (török), 15.10 Hat nővér (spanyol), 16.05 Rex felügyelő (olasz), 17.05 Ridikül, 18.00 Híradó, 18.35 Sorsok útvesztője (török), 19.30 Honfoglaló, 20.35 A mi kis állatkertünk (angol), 21.35 A becsület ideje (lengyel), 22.35 Általános iskola (cseh-szlovák)

Duna World
11.40 Budai Nagy Antal (magyar), 13.20 Nemzetiségi műsorok, 13.50 Ecranul nostru, 14.20 Család-barát, 16.15 Noé barátai, 17.20 Ízőrzők, 17.55 Gasztroangyal, 18.55 Szerelmes földrajz, 19.30 Magyarország, szeretlek!, 21.35 Ridikül, 22.35 Honfoglaló

Pozsony 1
12.20 Nők klubja, 14.25 Orvosok (lengyel), 15.10 Tesztmagazin, 16.55 A hegyi doktor (német), 18.15 Öten öt ellen, 19.00 Híradó, 20.30 A legnagyobb szlovák, 21.45 Thelma és Louise (kopr.), 23.50 Orvosok (lengyel), 0.35 Amy bírónő (amer.)

Pozsony 2
11.50 Törpék, 12.00 Élő panoráma, 14.30 A diagnózis, 15.30 Magyar magazin, 16.20 Az iskolába vezető út, 18.45 Jégkorong, 22.25 Mozi, 22.50 Művészetek, 23.20 Dokumentumfilm

Markíza tv
11.00 Jószomszédi viszonyok 12.05 Családi történetek, 13.05 NCIS (amer.), 15.00 Jószomszédi viszonyok, 15.55 Családi történetek, 17.25 Reflex, 17.55 Apukák (szlovák), 19.00 Híradó, 20.30 Szórakoztató műsor, 22.20 Szomszédok (szlovák), 23.15 A konyha, 0.00 Tiltott gyümölcs (amer.)

JOJ TV
8.40 Tárgyalóterem, 10.50 Rendőrök akcióban, 12.30 Topsztár, 12.50 Dr. Csont (amer.), 14.50 Rendőrök akcióban, 17.50 Lucky Room, 19.00 Krimi, 19.30 Híradó, 20.35 Anya vagyok (szlovák), 21.35 Restart, 23.00 Sam (amer.), 0.00 X-Akták (amer.)

CSÜTÖRTÖK

M1
9.00 Ma délelőtt, 12.45 Ma délután, 18.00 Híradó, 18.30 Ma este, 19.30 Híradó, 20.35 Ma este, 22.00 Ma éjjel

TV2
6.20 Mokka, 12.30 Piszkos pénz, tiszta szerelem (török), 13.35 Walker, a texasi kopó (amer.), 14.40 Walker, a texasi kopó (amer.), 15.40 Marimar (mexikói), 16.45 Cennet (török), 18.00 Tények, 19.15 Exatlon Hungary, 21.30 Pénzt vagy éveket!, 23.00 Columbo (amer.), 0.45 Tények extra

RTL Klub
6.00 Reggeli, 12.00 Toplista, 13.25 Drága örökösök (magyar), 14.30 A simlis és a szende (amer.), 15.40 A specialista (amer.), 16.50 A szeretet útján (török), 18.00 Híradó, 19.05 Fókusz, 19.55 Drága örökösök (magyar), 21.00 Barátok közt, 21.35 Gyertek át!, 22.50 Páratlan páros (amer.), 0.25 Brandmánia, 0.55 CSI: A helyszínelők (amer.)

RTL II
12.00 Az első millióm története, 13.00 Segítség, bajban vagyok!, 13.55 A gyanú árnyékában, 14.55 Showder Klub, 16.00 Éjjel-nappal Budapest, 17.20 A gyanú árnyékában, 19.20 Showder Klub, 21.30 Éjjel-nappal Budapest, 23.45 Anyák gyöngye (amer.)

M2
11.30 Kék egér, 12.00 Mézga család, 13.20 Hollócska, a kis rosszcsont, 13.55 Teszvesz város, 15.00 Kókusz Kokó, 16.50 Rosie világa, 17.25 Mickey egér játszótere, 18.40 Wissper, 20.15 Tuti gimi (amer.), 21.05 KiberMa, 21.25 Én vagyok itt!, 22.40 Odaát (amer.), 0.20 Melissa és Joey (amer.)

Duna tv
12.00 Híradó, 12.50 Kulináris kalandozások, 13.20 Honfoglaló, 14.10 Végtelen szerelem (török), 15.00 Hat nővér (spanyol), 15.55 Rex felügyelő (olasz), 18.00 Híradó, 18.35 Sorsok útvesztője (török), 19.30 Honfoglaló, 20.25 Bagi-Nacsa Orfeuma, 21.25 Tóth János (magyar), 21.55 Fújhatjuk! (angol), 23.50 Egy erkölcsös éjszaka (magyar)

Duna World
11.45 Budai Nagy Antal (magyar), 13.20 Nemzetiségi műsorok, 14.20 Család-barát, 15.55 Kék bolygó, 17.20 Ízőrzők, 17.55 Gasztroangyal, 18.55 Szerelmes földrajz, 20.00 Örökzöldek a Józsefvárosból, 21.00 Híradó, 21.35 Ridikül, 22.35 Honfoglaló

Pozsony 1
12.20 Nők klubja, 14.25 Orvosok (orvosok), 15.10 Kulturális örökség, 16.55 Hegyi doktor (német), 17.45 A párbaj, 19.00 Híradó, 20.25 Labdarúgó EB, 23.20 Az élet örömei, 23.50 Orvosok (lengyel), 0.35 Amy bírónő (amer.)

Pozsony 2
11.55 Törpék, 12.30 Az állatok élete, 14.30 Műkorcsolya VB, 15.30 Roma magazin, 16.20 Biatlon, 17.45 Jégkorong, 21.00 Dokumentumfilm, 22.25 Történelem, 23.15 Rendőrség

Markíza tv
9.45 Apukák, 10.50 Jószomszédi viszonyok, 11.50 Családi történetek, 12.55 NCIS (amer.), 14.50 Jószomszédi viszonyok, 15.55 Családi történetek, 17.25 Reflex, 17.55 Apukák (szlovák), 19.00 Híradó, 20.30 Felvég, alvég, 21.40 Jó tudni!, 22.45 Kameňák (cseh), 0.00 NCIS (amer.)

JOJ TV
8.40 Tárgyalóterem, 10.50 Rendőrök akcióban, 12.30 Topsztár, 12.50 Dr. Csont (amer.), 14.50 Rendőrök akcióban, 17.45 Lucky Room, 19.00 Krimi, 19.30 Híradó, 20.35 Elő az igazsággal!, 22.00 Heti hetes, 23.00 Inkognitó

PÉNTEK

M1
9.00 Ma délelőtt, 12.45 Ma délután, 18.00 Híradó, 18.30 Ma este, 19.30 Híradó, 20.35 Ma este, 22.00 Ma éjjel

TV2
6.20 Mokka, 12.30 Piszkos pénz, tiszta szerelem (török), 13.35 Walker, a texasi kopó (amer.), 14.40 Walker, a texasi kopó (amer.), 15.40 Marimar (mexikói), 16.45 Cennet (török), 18.00 Tények, 19.15 Exatlon Hungary, 21.30 Pénzt vagy éveket!, 23.00 Az útvesztő (amer.)

RTL Klub
6.00 Reggeli, 12.25 Páratlan páros (amer.), 13.25 Drága örökösök (magyar), 14.30 A simlis éjs a szende (amer.), 15.40 A specialista (amer.), 16.50 A szeretet útján (török), 18.00 Híradó, 19.05 Fókusz, 19.55 Drága örökösök (magyar), 21.00 Barátok közt, 21.35 Doktor Murphy (amer.), 0.10 Gyertek át!

RTL II
12.00 Az első millióm története, 13.00 Segítség, bajban vagyok!, 14.55 Showder Klub, 16.00 Éjjel-nappal Budapest, 17.20 A gyanú árnyékában, 19.20 Showder Klub, 21.30 Éjjel-nappal Budapest, 23.45 Anyák gyöngye (amer.)

M2
11.30 Kék egér, 12.00 Mézga család, 13.20 Hollócska, a kis rosszcsont, 13.55 Gondos bocsok, 15.00 Kókusz Kokó, 17.25 Mickey egér játszótere, 20.15 Tuti gimi (amer.), 21.05 Családvarázs, 21.25 Én vagyok itt, 22.40 Odaát (amer.), 0.25 Melissa és Joey (amer.)

Duna tv
12.50 Kulináris kalandozások, 13.25 Honfoglaló, 14.15 Rex felügyelő (olasz), 15.10 Hat nővér (spanyol), 16.05 Rex felügyelő (osztrák), 18.35 Sorsok útvesztője (török), 19.30 Honfoglaló, 20.25 Szigorúan ellenőrzött vonatok (cseh-szlovák), 22.05 Szex, szerelem, terápia (francia)

Duna World
11.25 Rablók (magyar), 13.50 Öt kontinens, 14.20 Család-barát, 16.15 Moziverzum, 17.20 Ízőrzők, 17.55 Gasztroangyal, 18.55 Szerelmes földrajz, 19.30 Hagyaték, 20.00 Önök kérték, 21.35 Ridikül, 22.35 Honfoglaló

Pozsony 1
12.20 Nők klubja, 14.25 Orvosok (angol), 15.10 Kulturális örökség, 16.55 Hegyi doktor (német), 19.00 Híradó, 20.30 Mit tudom én!, 22.00 Úttalan utakon, 22.35 Nikita (francia-olasz), 0.25 Orvosok (lengyel)

Pozsony 2
11.30 Műkorcsolya VB, 14.30 Művészetek, 15.25 Szemtől szemben, 15.50 Nemzetiségi magazin, 17.45 Jégkorong, 21.00 A család, 21.30 Itália apja (olasz), 23.05 Pozsonyi Jazz Napok

Markíza tv
11.00 Jószomszédi viszonyok, 12.00 Családi történetek, 13.05 NCIS (amer.), 15.00 Jószomszédi viszonyok, 16.00 Családi történetek, 17.25 Reflex, 17.55 Apukák, 19.00 Híradó, 20.30 Kameňák (cseh), 21.40 London lángokban (amer.), 23.45 Elysium (amer.)

JOJ TV
12.30 Topsztár, 12.50 A hetedik mennyország, 15.00 Rendőrök akcióban, 17.55 Add tovább!, 19.00 Krimi, 19.30 Híradó, 20.35 Rossz szomszédság (amer.), 22.50 A katona 3. (amer.), 0.35 Grandhotel Budapest (amer.)

Növényvédelem

Tavaszi gondoskodás kertjeinkről

A virágmagok vetéséhez március elején még túl hideg a talaj. Viszont már ekkor elkészíthetjük a magszalagot vagy más néven vetőszalagot, amivel lényegesen egyszerűsíthetjük a vetést. Vetőcsík készen is kapható, de házilag is elkészíthető. Előnye, hogy nem kell egyelni. A szalagon a magok a megfelelő távolságra helyezkednek el, így elég csak lefektetni a szalagot a kívánt helyen kialakított mélyedésbe, belocsolni és lazán betakarni.
Házilag készítve sokkal költséghatékonyabb és ráadásul olyan magokat rakhatunk rá, amilyeneket akarunk. A vetőszalaghoz csupán papírra, vízben oldódó ragasztóra és a vetőmagokra van szükség. A papír lehet újságpapír is, de ha hosszabb csíkokat szeretnénk, akkor WC papírt vagy konyhai papírtörlőt használjunk. A papírból vágjunk kb. 2 cm-es csíkokat.
Vízben oldódó ragasztóként használhatunk házilag készített csirizt. Ehhez öntsünk a lábasba kb. 2 dl hideg vizet, adjunk hozzá 3 teáskanálnyi finomlisztet, alaposan keverjük el. Közepes hőfokon főzzük pár percig, míg híg puding állagú masszát kapunk. Öntsük egy kisebb hőálló üveg vagy fém tálkába. Amint kihűlt, már használható is. Lefedve, hűtőben akár egy hétig is eláll. Bármilyen papír ragasztására használhatjuk.
A papírszalagra csöpögtessünk csiriz pöttyöket a vetőmaghoz ajánlott ültetési távolságra és ezekbe nyomkodjuk bele a magokat. A papírra akár rá is írhatjuk, hova milyen magot tettünk vagy akár színes festék pöttyökkel jelezhetjük. Ha megszáradt azonnal ültethetjük is, de akár hónapokat is várhatunk, az ideális ültetési időig. A vetőszalagokat a megfelelő időben egyszerűen elültetjük, meglocsoljuk és várjuk a magok előbújását.
Akár ajándéknak is jó ötlet.

Kertészeti tanácsok március közepére

A tavaszi napok egyre melegebbek, a napsütés is kellemesen cirógatja az arcunkat. Ha esik, az sem olyan kellemetlen, mint novemberben, vagy akár februárban. Rendszeres testmozgásnak tekinthetjük már kerti szorgoskodásunkat, aminek lassan meg is van az eredménye. A korai növénykék már kikeltek, hóvirág, hagymások színes foltjai kezdik ellepni kertünket.
Kitűnő az idő az ősszel elmaradt, vagy szándékkal tavaszra hagyott ültetésekhez. Még különösebb szakértelem nélkül el tudjuk ültetni a díszfákat, díszcserjéket. Telepíthetünk földlabdás növényeket, örökzöldeket, alacsony cserjéket, és az évelők közül azokat, amelyek nyáron virágoznak. Fontos, hogy nyugalmi állapotban, rügypattanás előtt ültessük őket. Mivel kevesebb idejük van a begyökeresedésre, mint ősszel, gondosan tányérozzuk ki a növények tövét. A gyökerekhez juttassunk szerves trágyát, és öntözzük be jól.
A rügypattanás előtti lemosó permetezések még elvégezhetők, ezek alapozzák meg gyümölcsfáink egész éves egészségét. Megkezdjük az őszibarackfák termőre metszését. Először a vázág csúcsán lévő vezérvesszőt metsszük vissza egyharmadára úgy, hogy a csúcsrügy külső állású legyen. Az erős vesszőket felváltva hosszabbra (termővessző), és rövidebbre (ugarvessző) vágjuk, az ugarvesszők lehetőleg kifelé álljanak. A túl sűrűn álló termővesszőket, valamint a száraz, beteg, levéltetű szívása következtében görbe vesszőket tőből távolítsuk el.
Metsszük meg rózsáinkat is. A tearózsa vékonyabb vesszőit 2-3 rügyre, az erősebbeket 6-8 rügyre vágjuk vissza. Gondosan távolítsuk el az elszáradt, beteg részeket. Figyeljünk arra, hogy mindig kifelé nézzen a legfelső rügy, így az új hajtások akadálytalanul tudnak nőni. Szabadítsuk meg a száraz, elöregedett ágaktól a futórózsákat és a rózsalugasokat is. A fiatal hajtásokon egy rövidre metszett csapot hagyjunk 15-20 cm-enként, ebből fog előtörni a virágzó hajtás.

–ezm–

TŰZOLTÓSZERELEM

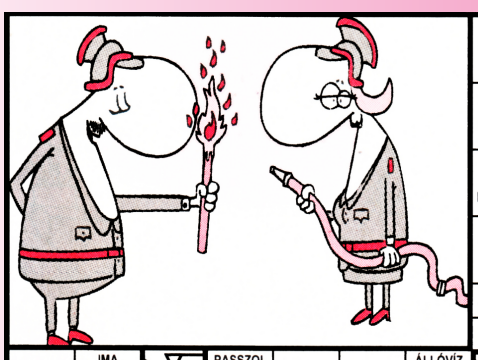

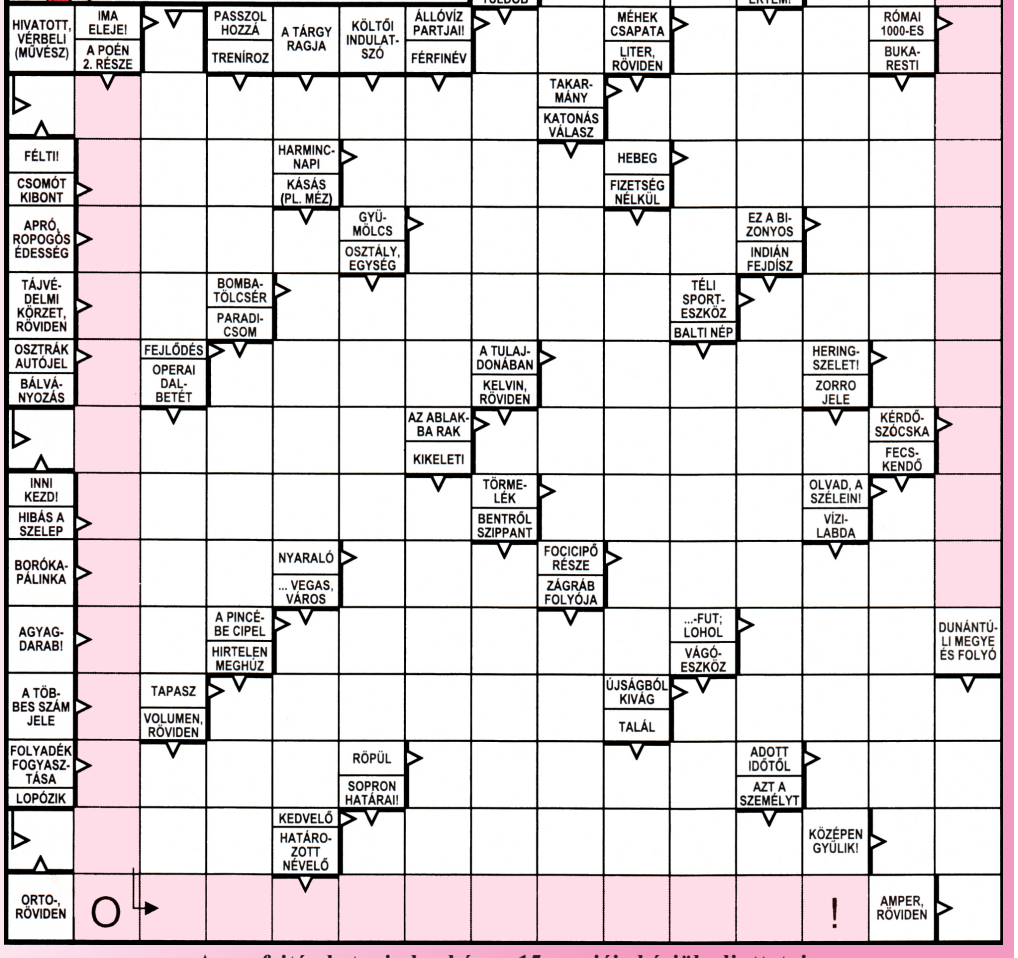

A megfejtéseket minden hónap 15. napjáig kérjük eljuttatni szerkesztőségünkbe (levélben, vagy e-mailben):
Dunatáj szerkesztősége, Kiscsapó utca 22. 94501 Komárno
E-mail cím: dunataj@zoznam.sk
márciusi számainkban közölt keresztrejtvények megfejtését lapunk áprilisi, utolsó számában közöljük!

humor-csokor

Két barátnő beszélget:
– És a te férjed mennyire fickós még az ágyban? Elégedett vagy a nemi életetekkel? – kérdi az egyik.
– Tudod, a mi nemi életünk olyan, mint a munkanélküli segély.
– Ezt hogy kell érteni?!
– Több a semminél, de a megélhetéshez kevés.

– Alhatok nálad? – kérdi Józsi a barátjától.
– Persze, csak neked kell megcsinálni az ágyadat.
– Persze, ez csak természetes.
– Na, akkor tessék, itt a fűrész és a kalapács. Szöget és deszkát találsz a kamrában...

– Jean, maga komornyik?
– Igen, uram! – feleli Jean.
– Akkor veszek fel egy vidámnyikot is!

Az indián ül a tóparton és nézi, ahogy a felesége mossa a ruhákat a vízesésnél. Egyszercsak egy nagy kő esik rá az asszonyra és agyonüti.
– A fenébe! – mondja az indián. – A vízkő már megint tönkretette a mosógépemet!

– Főnök úr, kérek egy nap rendkívüli szabadnapot. Szeretnék elmenni az anyósom temetésére.
– Én is barátom, én is...

Ügyvéd beszámol védencének:
– Van egy jó és egy rossz hírem, melyiket mondjam először?
– A rosszat, ügyvéd úr.
– Sajnos, a laboreredmény szerint a maga vére megegyezik a gyilkosság helyszínén talált vérmintával.
– És mi a jó hír?
– Alacsony a koleszterinszintje...

Naaa, lécci, lécci, lécci!

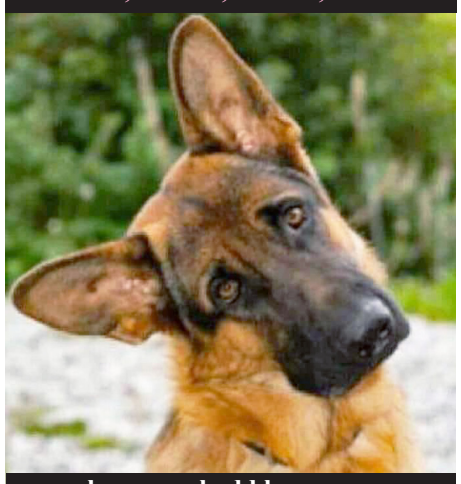

...csak egyszer hadd kergessem meg a zörgő sárhányós postást!

Tankönyvek, szépirodalom, gyermek- és ifjúsági irodalom, kották, szótárak
Madách könyvesbolt • Jókai utca 25.
• 945 01 Komárom •
35/7731 9014 • e-mail: madachkonyv@gmail.com
www.madachkonyv.com

HOROSZKÓP

Megmondják a csillagok

VÍZÖNTŐ (január 21. – február 20.) Bár órákig tudna mellébeszélni egy bizonyos dologban, mostanában mégis fontos, hogy nevén nevezze a dolgokat, különben félreértések adódhatnak, amelyeket sokkal nehezebb tisztázni. Pontosan tudja, hogy mi a célja, tehát azzal is tisztában van, hogy mi felé kell tartania.
HALAK (február 21. – március 20.) Ha olyan a munkája, ahol az üzletfelek adnak a külsőségekre, kénytelen lesz kompromisszumokat kötni az öltözködés terén! Ne legyen lusta, szánjon időt, energiát és pénzt megjelenésére. Még az is előfordulhat, hogy felfedezi ennek a stílusnak a szépségét.
KOS (március 21. – április 20.) Bármennyire nem szeret is anyagiakkal foglalkozni, ezen a héten érdemes rászánnia magát, mert a legcsekélyebb erőfeszítése is bőségesen megtérül. Jó érzékkel és jó időzítéssel bánik most a pénzzel. Esélye van a hirtelen, váratlanul érkező nagyobb bevételekre.
BIKA (április 21. – május 20.) Figyeljen oda fokozottabban étrendjére! Lehetőleg tápláló ételeket fogyasszon, amelyek energiával látják el, és visszaadják kitartását, hiszen nagy fába vágta a fejszéjét, szüksége lesz kitartásra és lelki erőre, hogy ne veszítse szem elől a céljait és lelkesedése is megmaradjon.
IKREK (május 21. – június 21.) Sokan elkövetik az a hibát, hogy amit nem kapnak meg párjuktól automatikusan, azt máshol kezdik keresni, pedig a meglévő kapcsolatukban is benne rejlik. Ne legyen lusta, próbálja meg kibontani kapcsolatát és higgyen benne, hogy kedvese azért vonzotta, mert kiegészítik egymást.
RÁK (június 22. – július 22.) Legszívesebben megkímélné párját a gondjaitól, de ezt nehezen tekintené a gondoskodás jelének. Sokkal inkább úgy élné meg, hogy ön kizárja az életéből, márpedig nála ez felér a legnagyobb sértéssel. Önnek is jót fog tenni, ha elmondja, miben érzi úgy, hogy megrekedt.
OROSZLÁN (július 23. – augusztus 23.) Tanuljon az elkövetett hibákból és figyeljen oda, hogy legközelebb időben észrevegye a csapdákat! Legyen hálás a szerzett tapasztalatokért, hiszen most már fel van vértezve az ilyen helyzetek és nehézségek ellen. Érezze, mennyivel gazdagabbá vált és profitáljon belőle!
SZŰZ (augusztus 24. – szeptember 23.) Ön igen erősen tud koncentrálni egy adott feladatra, ha az valóban érdekli vagy ha fontosnak érzi. A felesleges munkák viszont kiszívják minden erejét. Gondolja végig, mostani feladatai nem lesznek-e jók hosszú távon valami másra. Talán csak előkészítenek egy komolyabb projektet.
MÉRLEG (szeptember 24. – október 23.) Addig nem találhatja meg lelki békéjét, amíg nem törődik fizikai állapotával. Az ép testben ép lélek mondásnak bizony reális alapja van. Amíg teste feszült és kimerült, addig belül sem fog megnyugodni. A test és lélek szoros kapcsolatát kihasználva legjobb, ha mindkét oldalról tesz a helyzet javulásáért.
SKORPIÓ (október 24. – november 22.) Nagyon könnyen és gyorsan köt barátságot, ezért törvényszerű, hogy néha csalódik újdonsült ismerőseiben. Ez nem azt jelenti, hogy rossz emberekkel kerül kapcsolatba, egyszerűen csak olyanoktól vár el bizonyos dolgokat, akik nem tudják ezt megadni önnek.
NYILAS (november 23. – december 21.) Ha pénzről van szó, most a helyzet magaslatán állhat. Nem csak jól vásárolhat, hanem a munkahelyén most kellene előállni az anyagi jellegű kérésekkel, mert megeshet, hogy a felettese nyitott lesz ez irányú igényei előtt. Most előnyösen változtathat állást. Viszont a rokonaival sajnos már kevesebb a szerencséje.
BAK (december 22. – január 20.) Fáradékony, ideje lenne javítani egy kicsit a kondícióján, mit szólna a kocogáshoz vagy a tornához? Dolgozzon ki egy betartható, de mégis kihívást jelentő edzéstervet, és máris közelebb jut ki nem mondott céljaihoz!

COM-therm – energetikai vállalat Már több mint 10 éve a piacon
Komáromban 10 000 lakásnak szolgáltatunk távfűtést, melegvizet és napi 24 MWh villamos energiát is legyártunk.
COM-therm
távhő- és melegvíz-szolgáltatás
a megbízható földgázszolgáltató partnerünkkel SPP
Cégünk székhelye: **Miletičova 55 | 821 09 Bratislava** | Működési területünk: **Palatínova 39 | 945 01 Komárno**
www.comtherm.sk

MEDCHIR
EGYNAPOS SEBÉSZET GÚTÁN
Kellemes környezetben, európai csúcsminőségű sebészeti felszereléssel ellátott műtőnkben új szolgáltatással is jelentkezünk:
Plasztikai sebészetünkön vállalunk
- mellnagyobbítást,
- mellek térfogatredukcióját,
- hasi korrekciót,
- arc– és fülplasztikát,
- régebbi hegek korrekcióját.

Érdeklődjön Gútán,
MEDCHIR **Kft.**
Kereszt utca 8.
Tel.: 035/ 7720 616 * 0907163 386.

Ambuláns kezelések:

hétfőn	7-től 15 óráig	*Dr. Viola Miklós sebész*
kedden	13-tól 18 óráig	*Dr. Máriási László sebész*
szerdán	10-től 14 óráig	*Dr. Viola Miklós sebész*
csütörtökön	11-től 18 óráig	*Dr. Viola Miklós sebész*
pénteken	9-től 15 óráig	*Dr. Máriási László sebész*

HELORO s.r.o.
KLIMATIZÁCIÓS BERENDEZÉSEK
SZIGETELŐ-ANYAGOK
ENERGIA-RENDSZEREK
Felújítja otthonát?
Jó lenne a fűtésen spórolni?
Van megoldás!
TROCELLEN
ThermoShield® high performance in paint

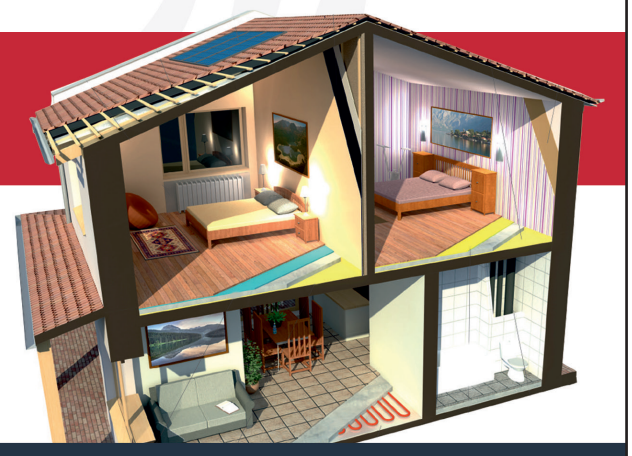

Palatínova 39, 945 01 Komárno • Tel / Fax: +421 035 770 3009 • E-mail: heloro@heloro.sk www.heloro.sk

Pedikúra / Pedikűr
Tel.: 0908 761 373.

CLEAN city s.r.o.
Vnútorná okružná 53
945 01 Komárno
Tel.: 0907 562 522, 035/7713 003
cleancitykomarno@gmail.com
PonúkaVám kontajnerovú prepravu stavebného a priemyselného odpadu v 3 m³, 5,5 m³, 8 m³ kontajneroch.
Cena obsahuje aj poplatok za legálnu skládku.
Konténeres hulladékszállítás, építési törmelék és ipari hulladék 3 m³, 5,5 m³, 8 m³-es konténerekben.
Az ár nemcsak a fuvardíjat tartalmazza, hanem a legális hulladéklerakó díját is.
NAJLEPŠIE CENY V OKRESE KOMÁRNO!
A KOMÁROMI JÁRÁS LEGJOBB ÁRAI!

GALERIA FOTO
FUJIFILM
DIGITÁLIS LABOR ÉS FÉNYKÉPÉSZ MŰTEREM
FUJIFILM DIGITAL IMAGING FDI
*fényképezés*kidolgozás*
*grafika*ajándékok*
Komárno
Františkánov 18.
Tel.: 0905 918 628
E-mail:
galeriafoto.kn@gmail.com
www.galeriafoto.sk
GaleriaFoto

BABETTA 210, STELLA STING MANET, KORRADO, JAWA, PIONIER, SIMSON TÍPUSÚ MOTORKERÉKPÁROKAT KERESEK.
Lehet hibás, működésképtelen állapotú is!
Tel.: 0905515443

*** Vennék piros színű Felíciát.** Tel.: 0944 769 217.

*** Kőműves- és festőmunkákat végzünk. Családi házak felépítését az alapoktól és régi házak átalakítását vállaljuk.** Tel.: 0905 295 528.

*** Eladó Bucson 82 l-es, négyfiókos, alig használt Philco típusú, kétéves mélyhűtő.** T.: 0918 782 689.

*** Megrendelhetők 7-hetes Dominant tojójércék** (3,70 euró/db). Tel.: 0918 303 580, 0950 760 760.

*** Eladó Keszegfalván** (1, 3 ha-os, lakópark építésére alkalmas, a községi fejlesztési tervben is szereplő) telek. **Tel.: 0907 789 807**

Férfi-, női és gyermekruha javítása, öltöny, bőrkabát, nagykabát alakítása, cipzárbevarrás a megszokott helyen!
Gúta, Mély (Hlboká) utca 1.
(A központi buszmegállónál)
Domján Mónika várja önöket!
Nyitva tartás:
Keddtől péntekig 9-től 12 óráig, 14-től 17 óráig
szombaton 9-től 11 óráig
Tel.: 0915 601 330

EvyTom
Lakásfelújítás
Bontás * falazás * festés * mázolás * villanyszerelés* víz- és gázszerelés *
Tel.: 0905 450 570

Autóbiztosítás?
A legjobb áron!
Tel.: 0905 928 195

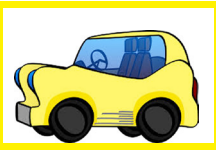

Rekom
Rekonštrukcia bytov
*** Lakásfelújítás**
*** Tel.: 0948 622 051 ***

Lakás, ház, berendezés, biztosítása

a legjobb áron!
Tel.: 0905 928 195

SZUDOKU

		6				2		
			1	4		5		
	4						3	
		2	4	9			7	
	3	9	8	1	2	4	6	
	8			7	5	3		
	7						2	
		8		6	9			
		1				6		

	2		6				3	
8			2			9	6	
3					5			
					2	7		
9	3			8			2	1
		7	3					
			5					6
	5	3			8			4
	8				9		1	

COM-therm – energetická spoločnosť Vyše 10 rokov na trhu
Dodávame teplo do 10 000 domácností a vyrobíme denne 24 MWh elektrickej energie.
COM-therm
výroba tepla a TÚV
so spoľahlivým dodávateľom plynu SPP
Sídlo spoločnosti: **Miletičova 55 | 821 09 Bratislava** | Prevádzka spoločnosti: **Palatínova 39 | 945 01 Komárno**
www.comtherm.sk

Sport

KOSÁRLABDA

BK Lévai Patrióták-MBK Rieker COM-therm Komárom 81:78 (22:14, 17:25, 24:14, 18:25)

Az extraliga Eurovia szlovák kosárlabdabajnokság alapszakaszának március 7-i találkozóján az örök rivális, a Lévai Patrióták vendégeként léptek pályára a komáromiak. Nem volt egyszerű dolguk, mindkét csapat felváltva hozta formáját, de végül a hazai légkör megtette hatását. A lévaiak hárompontos különbséggel győzni tudtak.

Az első negyed elején még szoros volt a harc, fej-fej mellett folyt a küzdelem. Később a lévaiak lettek kezdeményezőbbek, kihasználták átlövőik ügyességét és a szünetig nyolcpontos előnybe kerültek. A második negyed viszont a komáromiak sikerét hozta, megtört a lévaiak lendülete. A Duna-partiak 27:27-nél egyenlítettek, majd a vezetést is átvették. A Patrióták – igaz, hallatlan szerencsével – a félidő végéig ki tudtak egyenlíteni, így a csapatok 39:39-nél vonultak az öltözőbe.

A harmadik negyedben szinte percnyi pontossággal megismétlődött az első játékrész, ám a lévaiak ezúttal „csak" tízpontos előnnyel zárták a játszmát. Ekkor már nyilvánvaló volt, hogy az utolsó, a negyedik negyed lesz a döntő. A komáromiak higgadtan, de a tőlük elvárt tempóban küzdöttek, s folyamatosan lefaragtak hátrányukból. A találkozó vége előtt egy perccel már csak kétpontnyi hátrányuk volt, de végül – igaz, csak három ponttal –, de a bajnoki címvédő lévaiak a kupa után, a bajnokságban is legyőzték a komáromiakat.

Komárom legjobbjai: Miloševič 6, Stojanov 12, Delić 24, Brooks 16, Goodman 4 (Jankovič 2, Hlivák, Hunter 4, O'Reilly 6).

Férfi kosárlabda Eurovia Extraliga, alapszakasz, harmincegyedik forduló:

MBK Rieker COM-therm Komárom – BK Pozsonyi Inter 70:82 (18:19, 23:11, 11:23, 18:29)

Nem sikerül kikerülnie a komáromi kosarasoknak a pechszériából, pedig a szombati hazai mérkőzésen erre meg volt minden lehetőségük.

Az első negyed jól kezdődött, 4:0-ra vezettek a komáromiak, amikor a pozsonyiak is felzárkóztak. Fej-mellett folyt a játék, végül 1 pontos vezetéssel a pozsonyiak zárták jobban a játékidőt. Duna-partiak Goodman és Brooks révén jól kezdtek, de 4-0 után kiegyenlítetté vált a játék. A második negyedben régi formájukat hozták a komáromiak, jók voltak az átadások, a passzok és a felugrások. Ennek köszönhető, hogy a félidőt 41:30-al zárhatták.

A második félidő kezdetén hideg zuhany érte a lelkes szurkolókat, hiszen a pozsonyiak megtáltosodtak, egyszerűen „lelépték" a hazai csapatot és 1 ponttal a mérkőzés állását is a maguk javára fordították. Sajnos, a negyedik negyedben is ők uralták a pályát. Néha úgy tűnt, hogy a komáromi csapat állóképessége nem megfelelő, a játékosok hamar elfáradnak.

Komárom legjobbjai: Miloševič 4, Stojanov, Brooks 8, Delić 22, Goodman 10 (Hlivák 4, Hunter, Jankovič 11, O'Reilly 11).

Míg a felnőttek gyengélkednek, az utánpótlás menetel!

Hosszabb szünet után folytatódik a diák-kosárlabdázók évadának második fele. A hét végén Bazin (Pezinok) csapatát látták vendégül, s a kezdeti megingás után, a komáromi U14-es csapat magabiztosan győzött.

A bazini vendégek hatalmas irammal kezdték a találkozót, s úgy tűnt, hogy erőnlétileg felkészültebbek, mint a komáromi fiúk. Néhány perccel később azonban érezni lehetett, hogy mindez csak látszat, a Duna-parti utánpótlás átvette a találkozó irányítását annak ellenére, hogy még sokáig nem tudott „elhúzni" a vendégektől. A hazai csapat lelkesedése azonban ezúttal is átsegítette a gárdát és így mindkét találkozójukat fölényesen megnyerték. A jövő héten Léván lép pályára a csapat, ami ádáz küzdelmet jelent majd.

BK Junior Komárno – BK Pezinok 60:30 (34:13). Pontszerzők: Sipula 10, Sabján 9, Mažár és Čižmár 8, Tuška 6, Gergely és Gyürösi 4, Marko 3, Tóth, Zaduban, Sabján, Csóka 2-2.

BK Junior Komárno – BK Pezinok 66:42 (41:22). Pontszerzők: Sabján 24, Tuška 9, Sipula 8, Gyürösi és Čižmár 5, Gergely és Horváth 4, Marko 3, Tóth és Mažár 2-2.

LABDARÚGÁS

A VII. liga csoportjának tavaszi sorsolása

13. forduló * március 24-én, 15 órakor
Bogyarét -Lakszakállas * Bogya/Gellér – Tany

14. forduló * március 31-én, 15 órakor
Lakszakállas – Tany * Bogyarét – Bogya/Gellér

15. forduló * április 7-én, 15 óra 30 perckor
Bogya/Gellér – Lakszakállas * Tany – Bogyarét

16. forduló * április 14-én, 15 óra 30 perckor
Lakszakállas – Bogyarét * Tany – Bogya/Gellér

17. forduló * április 21-én, 16 órakor
Tany – Lakszakállas * Bogya/Gellér – Bogyarét

18. forduló * április 28-án, 16 órakor
Lakszakállas – Bogya/Gellér * Bogyarét – Tany

19. forduló * május 5-én, 16 óra 30 perckor
Bogyarét – Lakszakállas * Bogya/Gellér – Tany

20. forduló * május 12-én, 16 óra 30 perckor
Lakszakállas – Tany * Bogyarét – Bogya/Gellér

21. forduló * május 19-én, 17 órakor
Bogya/Gellér – Lakszakállas * Tany – Bogyarét

22. forduló * május 26. forduló, 17 órakor
Lakszakállas – Bogyarét * Tany – Bogya/Gellér

23. forduló * június 2-án, 17 órakor
Tany – Lakszakállas * Bogya/Gellér – Bogyarét

24. forduló * június 9-én, 17 órakor
Lakszakállas – Bogya/Gellér * Bogyarét – Tany

Sok kellemetlen meglepetéssel indult a tavaszi bajnokság

II. liga

Pozsonyligetfalu – KFC Komárom 2:0 (2:0) Kellemetlen előjáték után, a találkozó 10. percétől emberhátrányban játszott a KFC. Kosorin labdaszerzése után Piroska ugratta ki Prekopot, akit utolsó emberként Antálek buktatott. Valójánban nem volt veszélyes helyzet, ám a játékvezető kiállította a KFC belső védőjét. A megítélt szabadrúgás után Nemec fejelt a kapu mellé. A középpályáról Zemko húzódott vissza a védelembe a vendégeknél. Öt perccel később Kozlovský beadására Sombat érkezett középen és Slávik kapujába fejelt, 1:0. A 21. percben a komáromi védelemben Zemkot felváltotta Šimko, így Olejník mesternek sikerült rendeznie a sorokat és valamelyest feljavult a KFC játéka. Az első komáromi gólhelyzet A 25. percben született, amikor Mészáros lövése után a labda a kapu mellett hagyta el a pályát. Tíz perccel a pozsonyligetiek szerencsésebbek voltak és Kosorin beadását Prekop fejelte a hálóba, 2:0.

A második félidő elején Nagy lövése volt veszélyes, de szerencsére a középpályás Slávik kapuja mellé lőtt. Az 56. percben Kosorin gyönyörűen szólózott, a balhátvéd mindenkit kicselezett, de végül csak a kapufát találta el. Nagy a második játékrész 15. percében fejesével is növelhette volna a fővárosiak előnyét, de szerencsére pontatlanul célzott. Az utolsó fél órában kisebb helyzeteket igen, de gólt már nem láttak a szurkolók. A KFC első tavaszi meccsén vereséget szenvedett idegenben, ám a hazai pályán már győzelmet várunk el.

4. liga délkeleti csoport
16. forduló:

Gúta – Tavarnok 0:1 (0:0), góllövő Candrák * **Marcelháza – Garamkovácsi 0:1 (0:0)**, góllövő Sperka * **Nagysurány – Ímely 2:0 (1:0)** * **Szentpéter – Negyed kontumációs 3:0** *

V. liga, 16. forduló

FK Actív Nagykeszi – Szalka 4:0 (3:0) góllövő: Csonka, Banda, Turza 2 * **Ekel – Hetény 1:3 (1:0)** góllövők: Halász, illetve Blaho 2, Šebök * **Perbete – Gyarak 2:1 (1:0)** góllövők: Rigó és Horňáček * **Zsitvabesenyő – Ógyalla 1:1 (1:0)** góllövő Varga * **Naszvad – Udvard 1:3 (0:0)** góllövő Kalmár) *

VI. liga, 16. forduló

Vágfüzes/Kava – Pat 1:0 (0:0) góllövő Bende * **Ifjúságfalva – Dunamocs 2:5 (1:2)** góllövők Izsák, Sladký, illetve Varró, Horák, Kianek, Nagy 2 * **Újgyalla – Búcs 4:2 (3:1)** Habara mesterhármas, Szabó, illetve Csicsó és Bódis * **Keszegfalva – Bajcs 4:0 (4:0)** góllövők: Petrók, Szénási, Farkas és Hupian * **Nemesócsa – Csallóközaranyos 0:0** * **Bátorkeszi – Szilos 1:1 (0:1)** Oláh és Pivoda * **Örsújfalu – Dunaradvány/Marcelháza B 0:1 (0:0)** góllövő Németh * **Csicsó – Izsa 2:5 (1:3)** góllövők: Gál, Kiss, illetve Hegedűs 2, Procházka, Smolka és Décsi *

Vegyesen a pályán

Izsa Öregfiúk – KFC lányok 5:4 (2:1) Másodszor hívták meg az izsai öregfiúk a lányokat, ha ez így folytatódik, akár hagyomány is lehet belőle.

–HaGa–

MŰVÉSZI KERÉKPÁROZÁS

Prágában rendezték meg a művészi teremkerékpározók világkupájának idei első fordulóját, ahol a Szlovákiát képviselő gútai csapat ezüstérmes lett. Az első (Steinhöring) és a harmadik (Denkendorf) helyen két német csapat végzett. Felvételünkön (balról jobbra) Domin Anasztázia és Mihalics Panna Réka, Kulich Eszter és Domin Henriett. Hajdú Andrea neveltjeinek ezúton is gratulálunk a remek teljesítményhez.

RÖPLABDA

Edymax férfi extraliga – rájátszás – 5. forduló (csoport az 5. – 10. helyezésért) MVK ZÓLYOM – VK SPARTAK SJE KOMÁROM 0:3 (-17, -13, -18)

A bravúr az, ha valakit a saját pályáján tudunk legyőzni. A zólyomiak már megtették ezt velünk Komáromban, tehát ideje volt revansot adni. Valahogy mindez azonban elképzelhetetlennek tűnt, s így nem is lehet csodálkozni, ha az első percek az ellenfél taktikájának kiismerésével teltek...

Fej-fej mellett folyt a játék az első szett elején, amikor 13:13-as állás után a komáromi csapat nem tétovázott, kihasználta a megzavart zólyomiak hibáit és fölényesen, 10 ponttal nyerte az első szettet.

A második játékrészben sem tudtak magukra találni a zólyomiak, miközben a komáromi csapat remekül adogatott, leütéseik védhetetlenek voltak. és végül úgy győztek ismételt 10 ponttal, hogy a vendéglátók összesen csak 13 pontot értek el. A harmadik játékrészben a zólyomiak egyre idegesebb játékának az lett az eredménye, hogy egyre több hibát vétettek. Komárom hozta a formáját, kiegyensúlyozott játékuknak köszönhetően végül ezt a szettet is győzelemmel zárták.

Komárom legjobbjai: Pělucha 5, Sládeček 4, Kubiš 9, Hinduliak 9, Rehák 10, Rak 7, libérók: Habán és Pati-Nagy (Nagy 0, Forró 3, Slezák 0).

Férfi extraliga – rájátszás – 6., záró forduló TJ Slávia Svidnik – VK Spartak SJE 3:0 (22, 15, 21)

Ezt a találkozót valószínűleg szeretné majd kitörölni emlékkönyvéből az egyetemi csapat. A tabella éllovasa nem kegyelmezett, csak itt-ott engedte labdához a Duna-partiakat.

Komárom legjobbjai: Pělucha 5, Sládeček 2, Kubiš 5, Hinduliak 5, Rehák 11, Rak 10, libero Habán.

VKM Ólubló – VK Spartak SJE Komárom 0:3 (-12, -14, -12)

Hatalmas fölénnyel és rendkívül attraktív játékkal lepte meg a Krúdy-regényekből közismert városka játékosait a komáromi csapat. A vendéglátók, akik sorozatban már a 27. vereségüket szenvedték el a versenyben, eddig is pont nélkül álltak a tabella utolsó helyén, s így is maradtak. A mintegy 70 néző előtt lejátszott találkozó ***komáromi legjobbjai:*** Pělucha 3, Ferencz 2, Kubiš 16, Forró 7, Sládeček 7, Rak 15, libero Habán.

SAKK

IV. liga B1 csoport

Komárom D – Nagykér 4,5:3,5 pontszerzők: Bottyán, Gyurenka, Gyuricsek és Gróf 1, Vörös 0,5 * **Bátorkeszi C – Nagysurány B 6:2,** pontszerzők: Pallag, Jóba, Árendáš E., Peszeki és Árendáš N. 1, Szenczi és Jóba 0,5, * **Perbete B – NŠK Nyitra E 3,5:4,5** pontszerzők: Zsitva K. , Ostružlík és Szabó 1, Gyóni 0,5

ASZTALITENISZ

IV. liga B csoport

Pokrok Komárom – Garamszőlős C 11:7 pontszerzők: Nagy, Rajkó 3,5-3,5, Kadlicsek 2,5, Kürthy 1,5

V. liga, déli csoport

Szímő/Kamocsa – Hetény 9:9 pontszerzők: Való 4, Szikonya 2, Vojaček, Banai-Tóth és Sánta 1.1.

BILIÁRD

Március 6-én a komáromi Köles Balázs volt az, aki a szerbiai Újvidéken (Novi Sad) a Nemzetközi Biliárdszövetség (EEBC) égisze alatt megtartott *Dynamic Best of the East* elnevezésű nemzetközi verseny idei első fordulóján megmentette a szlovák csapat becsületét.

A verseny első fordulójában ellenfele Verkic már 3:6-ra vezetett, amikor Balázs fordítani tudott és végül 4:6 arányű győzelemmel hagyta el a posztós asztalt. A másik két találkozóját is sima nyereséggel zárta, majd a nyolcaddöntőben Jamorski ellen 7:6-ra tudott győzni. A negyeddöntőben a legnehezebb ellenféllel állt szemben, Skowerski alaposan megizzasztotta Balázst, de végül 7:6 arányú győzelmével a döntő körbe jutott. Itt Ladányival kellett megküzdenie, aki a verseny egyik legnagyobb favoritja volt, s hozta is a formáját, így Balázs 3:7 arányú vereséggel, ám értékes bronzéremmel zárta a fordulót.

Felvételünkön Balázs balról az első

ESEMÉNYTÁR

Névnapjukon szeretettel köszöntjük

GRATULÁLUNK

március 16-án *Henrietta*
március 17-én *Gertrúd, Patrik*
március 18-án *Sándor, Ede*
március 19-én *József*
március 20-án *Klaudia*
március 21-én *Benedek*
március 22-én *Beáta, Izolda*

nevű kedves olvasóinkat és mindazokat, akik ezekben a napokban ünneplik születésnapjukat.

ÚJSZÜLÖTTEK

Komáromban született: a nagykeszi Jassa Bálint, a bátorkeszi Pavlík Olívia, a bagotai Méry Réka, a búcsi Tücsök Benjamín, az agyagosi Farkas Hanna, a csallóközaranyosi Opálková Kristina és Kňažíková Natália, a marcelházai Czibor Bálint, a szilasi Kozma Sofia, a szelőcei Dobai Édua, a gútai Fülöp Ádám, a lándori Lévaiová Regina, a komáromi Géčová Alia, Izsák Csanád és Koczkásová Zsófia.

HALÁLOZÁS

Az elmúlt napokban örökre távoztak sorainkból: a komáromi Bohaneszová Alžbeta (94 éves), Angyal Rudolf (88 éves), Zakály Ondrej (61 éves), Gaborek Alexander (95 éves), Šeminický Peter (62 éves), Stirberová Iveta (59 éves), Szolik Margit (84 éves), a gútai Zabcsík Jozef (65 éves), Kelemen József (90 éves), Kürti Gizella (85 éves), a martosi Nagy Julianna (72 éves), a hetényi Dufeková Irena (80 éves), az ekeli Szendi Irén (83 éves), a nagykeszi Ferusz Erzsébet (94 éves), a bogyai Csóka Zoltán (62 éves).

Emléküket megőrizzük!

KÖSZÖNETNYILVÁNÍTÁS

Fájdalomtól megtört szívvel mondunk köszönetet a rokonoknak, szomszédoknak és mindazoknak, akik február 19-én elkísérték utolsó útjára a komáromi katolikus temetőbe, a szerető feleséget, édesanyát és nagymamát,

Mészáros Violát,
szül. Belanovát.

Köszönjük a virágokat, koszorúkat és a részvét őszinte szavait, melyekkel mély fájdalmunkat enyhíteni igyekeztek

Emlékét őrző családja

LIVE EDÍCIÓS ŠKODA **KODIAQ, KAROQ** ÉS **SUPERB** MODELLEK

ÉLVEZZE KI A NAGYOBB KÉNYELMET, TERET ÉS BIZTONSÁGOT, SZEREZZEN **AKÁR 3 500 €** ÁRKEDVEZMÉNYT, EMELLETT RENDKÍVÜLI FELSZERELTSÉGET, MINT A VIRTUÁLIS KIJELZŐ, ADAPTÍV SEBESSÉGTARTÓ AUTOMATIKA, VIRTUÁLIS PEDÁLLAL ELÁTOTT ELEKTRONIKUS 5. AJTÓ, BLIND SPOT DETECT, TOLATÓKAMERA ÉS SOK MÁS EGYÉB. HA KEDVEZŐ PÉNZÜGYI FINANSZÍROZÁST KERES, VÁLASSZA KEDVEZMÉNYES **ŠKODA BEZ STAROSTI** AJÁNLATUNKAT, ÉS NE FIZESSEN SEMMIT ELŐRE.

ÁRKEDVEZMÉNNYEL akár 3 500 €

skodabezstarosti.sk

Az Ön hivatalos ŠKODA márkakereskedése:

HELORO s.r.o., Hadovská cesta, 945 01 Komárno
Tel.: 035/774 08 61, predaj@heloro-cars.sk, www.heloro-cars.sk

HELORO s.r.o.

A Dunatáj receptkönyvéből

Görög csirkecomb

Hozzávalók / 4 adag:
4 db egész csirkecomb
só
bors
olívaolaj
4 db paradicsom
3 gerezd fokhagyma
10 dkg magozott olajbogyó
10 dkg feta sajt
friss oregánó
friss kakukkfű

Elkészítése:
A megmosott és szárazra törölt csirkecombokat megsózzuk, megborsozzuk, és olívaolajon néhány perc alatt elősütjük.
Egy kiolajozott tepsibe sorakoztatjuk a combokat, majd megszórjuk a feldarabolt paradicsommal és fokhagymával, a morzsolt feta sajttal és az olívabogyóval. Ezután megszórjuk friss kakukkfűvel és oregánóval, és meglocsoljuk olívaolajjal.
180 C fokra előmelegített sütőben 40-45 perc alatt készre sütjük.

Gréti szelet

Hozzávalók:
A piskótához:
4 db tojás 20 dkg porcukor
10 dkg vaj (+ a formához)
1 dl tej
3 ek gyümölcslikőr
20 dkg liszt
4 ek kakaó
1 csomag sütőpor
csipet só
A krémhez:
2 dl habtejszín
2 dl tej
1 csomag vaníliás pudingpor (főzés nélküli)
15 dkg vaj
15 dkg porcukor
A mázhoz:
5 tk víz
9 tk kristálycukor
3 ek kakaó
2 ek vaj

Elkészítés:
A tojásokat szétválasztjuk, a sárgáját habosra keverjük a porcukorral. Folyamatos keverés mellett hozzáadagoljuk az olvasztott vajat, majd a tejet és a likőrt.
A fehérjét kemény habbá verjük, majd egy spatula segítségével, óvatosan beleforgatjuk a sárga masszát. A lisztet összekeverjük a kakaóval, a sütőporral és a csipetnyi sóval. Ezután hozzáadjuk a masszához, ügyelve arra, hogy továbbra se törjük össze a fehérjét.
Az elkészült masszát egy 24 x 32 cm-es kivajazott formába öntjük és a 180 fokra előmelegített sütőbe tesszük, majd 35-40 percig sütjük. Az elkészült piskótát rácsra borítjuk és hagyjuk kihűlni.
A krémhez a habtejszínt keményre verjük. A hideg tejben csomómentesre keverjük a vaníliás pudingport. A vajat a porcukorral fehéredésig keverjük, majd beledolgozzuk a pudingot, és óvatos mozdulatokkal, a felvert tejszínhabot is belekeverjük.
A mázhoz felforraljuk a vizet és a cukrot, majd szirupot főzünk belőle. Kissé hűlni hagyjuk, majd hozzáadjuk az átszitált kakaót. Alacsony fokozaton főzzük tovább, hozzáadjuk a hideg vajat és folyamatos keverés mellett beledolgozzuk a masszába. Fényes, homogén, nyúlós massza lesz, amit használat előtt hagyjunk kicsit hűlni.
Az összeállításhoz a piskótát tálcára helyezzük, egyenletesen elsimítjuk a krémet, végül bevonjuk a mázzal. Fogyasztás előtt legalább két órára hűtőbe tesszük.

Börze minden vasárnap!
Eladás
vásárlás
Telefon:
0903 762 511.

*** Eladó Gútán a Mezei (Poľná) utcában egy jó állapotban levő családi ház** nagy telekkel, melléképülettel, 36 ezer euróért. Tel.: 0905 266 224.
*** Kiadó garázs Komáromban, a Szakszervezetiek utcája és a Diófa sor sarkán.** Tel.: 0905 553 933.
*** Eladó heremag és fűmag.** Tel.: 0907 578 200.

Árnyékolástechnika és szerviz

Redőnyök * reluxák * * szúnyoghálók * ablak- és ajtószerviz is!

Tel.: 0917 381 073

MEGEMLÉKEZÉSEK

Tizenkét évvel ezelőtt, 2007. március 14-én távozott szerettei köréből a drága feleség, édesanya, nagymama és dédmama,

Jančová Mária,
szül. Nagyváthy
(Ekel).

Akik ismerték és szerették, emlékezzenek rá velünk együtt ezen a szomorú évfordulón.

Emlékét őrző, szerető családja

„Küzdöttél, de már nem lehetett,
csend ölel át és a szeretet,
csak az hal meg, akit elfelednek,
örökké él akit szeretnek.”

Fájó szívvel emlékezünk március 15-én, halálának első évfordulóján

Kürti Sándorra
(Gútán)

Emlékét őrző családja.

A temető csendje adjon neked nyugalmat,
a mi szívünkben
a fájdalom örökké megmarad.

Fájó szívvel emlékezünk március 15-én, halálának tizedik évfordulóján

Juhász Jánosra
Komáromban.

Emlékét örökké őrző felesége, szerető családja.

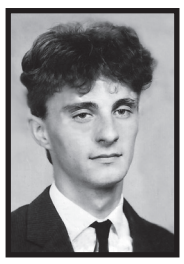

…Csak az hal meg, akit elfelednek…

Fájó szívvel emlékezünk március 15-én

ifj. Németh Tiborra
Komáromban,

halálának tizenkettedik évfordulóján.

Emlékét őrző, szerető édesapja, húga Katika és családja

dunatáj – magyar nyelvű, KEHILA-haver díjjal jutalmazott regionális hetilap • Kiadja a Danubius Kiadóvállalat a Bethlen Gábor Alap támogatásával • Főszerkesztő: Morovič Lajos • Titkárságvezető: Molnár Mária • Tördelőszerkesztő: Haltrich Györgyi. Szerkesztőségünk és hirdetésfelvételünk címe: Dunatáj szerkesztősége, Kiscsapó utca 22. • P. f. 38, 94501 Komárno • Tel./Fax: 035/7731 267, mobil: 0911 316 762 • Kihelyezett hirdetőirodánk címe: Nefelejcs ajándékbolt, Hosszú utca 2717; 946 03 Kolárovo • A kiadó címe: 94603 Kolárovo, ul. Dlhá 47. • Előfizetési díj egész évre 20, 80 euró, félévre 10, 40 euró negyedévre 5, 20 euró • Előfizetéseket elfogad minden lapkézbesítő és postahivatal • Kéziratokat nem őrzünk meg és nem küldünk vissza • Nyomja az ADC Media a. s. Nyomdaüzem • Terjeszti a somorjai Czvedler D. A. Kft. és a Szlovák Posta • E-mail: dunataj@zoznam. sk • weblap: www. dunataj. sk • IČO: 11715766 • Regisztrációs szám: EV 4246/11 • ISSN 1339-9101.

Megvalósult a Magyar Kormány támogatásával
Minisztereinökség Nemzetpolitikai Államtitkárság
Bethlen Gábor Alap