XXVII. ÉVFOLYAM 9. SZÁM ● 2017. március 3. 0, 40 euró

dunatáj

MAGYAR NYELVŰ, REGIONÁLIS HETILAP

● www.dunataj.sk ● a facebook-on is ●

Németh István felvétele

Lapunk tartalmából:

- Argentínából jöttek (2. oldal)
- Komárom kóruséletének története (2. oldal)
- Apáink nyomdokain (3. oldal)
- Akik Komárom hírnevét öregbítették (3. oldal)

Feszty az MKP-ről, Korpás az ügynökmúltjáról, Szabó a KOMVaK-ról beszélt a közösen tartott sajtótájékoztatón

Hogyan árulták el az MKP-t és a komáromi szavazókat az összefogással?

Igaz, szerkesztőségünk nem kapott meghívót Feszty Zsolt, Korpás Péter és Szabó Béla képviselők közös, múlt héten pénteken megtartott sajtótájékoztatójára, ám azt a technika jóvoltából többször is végighallgathattuk és megnézhettük. Az ott elhangzottakat a következőképpen összegezhetjük: Aki még nem tudta, most már megtudhatta, hogy Korpás Péter neve szerepel az állambiztonsági ügynökök listáján, ám állítása szerint ő ártatlan (tulajdonképpen egy „hős"). A három képviselő a Híddal működik együtt, de továbbra is az MKP nevében tetszelegnek.

Korpás Péter magyarázkodása érzelmi alapokra épült, mint mondta, ugyan az ő neve szerepel a listán, mivel az állambiztonság látókörébe került, amikor egy szamizdatot csempészett át Magyarországról, viszont nem jelentett senkire. Bár közismert, hogy aki piros betűs „A" kategóriát érdemelt ki, az a jelentésekért pénzt is kapott.

Feszty Zsolt képviselő azt igyekezett megmagyarázni, hogy miért indultak a 2014-es önkormányzati választásokon a Híd-MKP közös listáján.

Szabó most is MKP-tagnak tartja magát, holott egyetlen alapszervezet sem jegyzi. Sajnálta, hogy az új komáromi alapszervezet nem vette fel velük a kapcsolatot.

A városi vagyon gátlástalan eltékozlása felelősségrevonás nélkül, *avagy* amikor a közpénz elveszti közpénz jellegét

Hány milliójába kerül Komáromnak a KOMVaK megmentése?

Mint ismeretes, a KOMVaK még Bastrnák Tibor polgármester támogatásával kinevezett korábbi vezetése az önkormányzat felhatalmazása nélkül Komárom számára rendkívül előnytelen szerződést kötött. A HASS Kft. által nyújtott kölcsön fejében ugyanis elzálogosították a közvagyont. A szerződés pénzügyi feltételei még egy uzsorásnak is becsületére válnának. Mivel a KOMVaK a kötelezettségeit nem képes időben teljesíteni, a HASS Kft. követeli az elzálogosított közvagyont.

Lapzárta után tartotta meg rendkívüli ülését a komáromi képviselő-testület pénzügyi szakosztálya, amely elé titkosított (!) anyagként terjesztette elő a KOMVaK új vezetősége a javaslatot, miszerint a cég vagyonának megmentése érdekében azonnal ki kell fizetni a teljes tartozást és a kamatos kamatok egy részét, s akkor a HAAS Kft.-nek már nem lesz további követelése.

A tárgyalásról már nem kaphattunk információkat, viszont fennáll a lehetősége annak, hogy a bizottság elfogadja a beadványt, s azt jóváhagyja az önkormányzat tanácsa is. Bizonyára olvasóinkban is felmerül a kérdés: **MIBŐL LESZ ERRE PÉNZ?**

Adva van egy városi cég, amely évek óta úgy gazdálkodik, hogy abba nincs beleszólása a polgármesternek, s adott a képviselők baráti és lekötelezett csoportja, amely lelkesen asszisztál az Olláry-féle borospince rendezvényeihez. Még azt is el tudták intézni, hogy a város 100 ezer euróért megvásároljon egy már régen nem létező gáztalanítót. A 2010-ben végzett ellenőrzés alapján a városnak eladott vagyon túlárazásával 156 ezer eurós haszonra tettek szert. Álljon itt néhány adat későbbi időpontból is.

Szabó Béla mérnök, aki korábban a város gazdasági ügyeivel foglalkozó alpolgármester volt, valamint a KOMVaK ellenőrző bizottságának tagja, az egyik nemrégiben megtartott sajtótájékoztatón azt állította, hogy a KOMVaK nem kapott anyagi támogatást a város kasszájából. Szeretnénk megemlíteni, hogy 2014-ben, a városi szennyvíztisztító átépítésekor az 5 %-os önrészt a város átvállalta, ami 275 291 ezer eurónak felel meg. Egy évvel később a város, mint tulajdonos újabb 900 ezer eurót biztosított tőkeemelésre, amit nyugodtan nevezhetünk támogatásnak is. Idén a bérleti díjak tőkésítésével félmillió euróhoz jut a cég, illetve további 250 ezer eurót kap a bérletükben levő városi vagyontárgyak javítására!

Ennek fényében Szabó Béla nyilatkozata minimum részrehajló és félrevezető volt.

A jelenlegi erőviszonyokat figyelembe véve elképzelhetetlennek tűnik, hogy az ügyben felelősségrevonás történjen, csak abban lehet bízni, hogy a következő választásokon a szavazók nem adnak újabb esélyt az ügyben érintett és leszerepelt képviselőknek.

Tűz pusztított Örsújfalun

Vasárnap délután hatalmas tűz ütött ki Örsújfalu Vadas részében, ahol egy alumínium ablakok gyártásával foglalkozó üzemben pusztítottak a lángok. A tűzoltók és a rendőrség nagy erőkkel vonult ki a tűzesethez. Komáromból két, Gútáról, Nagymegyerről és Érsekújvárból egy-egy tűzoltóautó érkezett a helyszínre, amelynek a környéket ideiglenesen le kellett zárni. A tűzoltók még este 8-kor is a helyszínen voltak és az esetleges tűzgócokat keresték. Ennek érdekében több helyen meg kellett bontani a tetőzetet is. Tekintettel arra, hogy az üzemben vasárnap nem folyt munka, a szakértők feladata lesz eldönteni, hogy elektromos zárlat, vagy pedig szándékos gyújtogatás történt. Fotó: Obonya Sándor

Köszönjük…

A komáromi nyugdíjasok nevében ezúton szeretném megköszönni és hálámat kifejezni Komárom polgármesterének, alpolgármestereinek, valamint az Eötvös Utcai Alapiskola étkezdéje vezetőjének és munkatársainak a lehetőségért, hogy az iskolai étkezdéből kedvezményezett áron, napi szinten meleg, egészséges ételhez jutunk.

Ezzel megkönnyítik mindennapjainkat, hiszen sokan közülünk kis nyugdíjukból már egyedül tengetik életüket. Örömmel tölt el, hogy az iskolai étterem dolgozói finom ebéddel és nem utolsósorban kedves szóval, szeretettel várnak bennünket.

A nyugdíjasok nevében Bugár György

Idén is lesz Kattancs-fesztivál Gútán

Hagyományt teremtettek Gútán, amikor tavaly első ízben rendezték meg a különleges paprikás kalács, azaz a kattancs fesztiválját. A nagy sikerre való tekintettel idén június 24-én már a második ilyen rendezvényre kerül sor.

A szervezési munkák már elkezdődtek, ugyanis idén további nívós programokkal várják majd a fesztivál résztvevőit, akik a finom kemencés kalácsok mellett természetesen a csapatok által készített bográcsételeket is megkóstolhatják majd.

Egész napon át tartó rendezvényről van szó, így a program összeállításánál a családok apraját, nagyját várják a vízimalom melletti szabadidőparkba, ahol már pénteken megkezdődnek a programok. Egyelőre annyit árulunk el, hogy a fesztivál egyik vendége a Mokka Tribute Band bulizenekar lesz.

PENIAZE S NAJĽAHŠOU SPLÁTKOU

NAJĽAHŠIA PÔŽIČKA

od 600 € do 10 000 €

KOMÁRNO, ul. Petőfiho 11

☎ 0918 709 049

Magyarul is BESZÉLÜNK

SLOVENSKÁ POŽIČOVŇA

Az érintettek figyelmébe!

A Munka-, Szociális és Családügyi Hivatal komáromi igazgatósága értesíti ügyeleit, hogy február 23-án a pénzügyi hozzájárulás és egészségkárosodás mértékének megítélését végző osztálya (odelenie peňažných príspevkov na kompenzáciu ŤZP a posudkových činností) a Király püspök utca 30. szám alól átköltözött a Megyeház utca 15. szám alá (Župná č. 15 – a volt jnb épülete) a földszint 23, 24/1, 24/2, 27/1 és 27/2 irodákba.

Együtt az Úrral

Közös imádságra hívja a keresztényeket a komáromi római katolikus plébánia új kezdeményezése, a *24 óra együtt az Úrral*, amelyre minden csütörtökön 15 órától pénteken 15 óráig kerül sor a Szent Anna-kápolnában.

V. László királyra és a Szent Korona Komáromba érkezésére emlékeztek

V. László 1440. február 22-én Komáromban született. Habsburg-házi magyar király, Ladislav néven cseh király volt. Mivel születésére négy hónappal az apja halálát követően került sor, ezért gyakran Utószülött (Postumus), vagyis Ulászlónak is nevezik. Apja Albert magyar, német és cseh király, anyja pedig Luxemburgi Erzsébet volt.

Luxemburgi Erzsébet özvegy királyné Kottanner Jánosné Wolfram Ilona nevű első komornájával ellopatta a visegrádi vár titkos kamrájából a magyar királyi koronát és azt Komáromba hozatta. A szent ereklye a Duna jegén, szánon, paplanba rejtve éppen a királynő vajúdása idején érkezett a városba, hogy később V. László fejére kerüljön.

Az Egy Jobb Komáromért Polgári Társulás erre a történelmi eseményre emlékezett az elmúlt napokban. A történelmi eseményeket Bencze Dávid történész idézte fel. A Viking Pub pincehelyiségében megtartott előadás után a résztvevők átvonultak az Anglia-parkba, V. László ez alkalomból égő fáklyákkal megvilágított mellszobrához. Arlett Tamás, az Endresz Csoport Egyesület elnöke dr. Knirs Imrével együtt örömmel nyugtázta, hogy megemlékezéseiknek köszönhetően is egyre többen fedezik fel maguknak V. Lászlót, és a kettészelt Komáromban élőket arra buzdították, hogy a Duna mindkét partján évről évre sorra kerülő további rendezvényeken is egyre többen vegyenek részt. Végül a szobor talapzatánál Komárom város nevében Stubendek László polgármester és dr. Knirs Imre helyezte el a megemlékezés koszorúját, majd az Endresz Csoport Egyesület, az EJK PT, a Magyar Közösség Pártja (MKP) városi szervezete több képviselője is.

Nagy Miskó Ildikó és Ertl Péter felvételei

Az óceán túlpartján is őrzik őseik nyelvét

Argentínából jöttek

Február 12-15-ig volt a hetényi Tarczy Lajos Alapiskola vendége az a nyolc magyar származású gyermek, akik az óceán túlpartjáról, Argentínából érkeztek. A gyerekek a Zrínyi Ifjúsági Körben tanulnak szombatonként magyarul. A hetényi diákok azonnal befogadták őket maguk közé, így a nyolcadikosok és kilencedikesek között ismerkedhettek meg a kisebbségi iskolaügyi programmal.

Az igazgató asszony, Czibor Angelika aprólékosan beavatta őket az iskola életébe, és látszott a gyerekeken, ha tehetnék, azonnal átiratkoznának. A tanuláson kívül részt vehettek néptánc és karate órán is, megnézhették a Tábita bábcsoport József és testvérei című előadását. A hetényi református gyülekezet termében zajlottak az ismerkedési estek és a közös vacsorák. A gyülekezet számára vetítéssel egybekötött bemutatkozót is készítettek a vendégek.

Istennek legyen hála, hogy megengedte ezt a csodálatos együttlétet! Cili, Nasa, Diána, Jara, Miklós, Theo, Fede, Herman, szeretettel várunk vissza benneteket!

„Összegyűjtelek benneteket a népek közül, és összeszedlek azokból az országokból, amelyekbe szétszóródtatok… egy szívet adok majd nekik, és új lelket adok beléjük…” (Ez11,17)

Écsi Gyöngyi

Kétnyelvűség és képességfejlesztés a nyitrai Magyar Nyelv- és Irodalomtudományi Intézetben

Az elméleti és a gyakorlati képzés összefonódása

A közel 60 éves tradícióval rendelkező nyitrai pedagógusképzés egyik alappillérét a magyar szakos tanárok képzése jelenti. Napjainkban azonban a tanárképzésen túlmutat a nyitrai Magyar Nyelv- és Irodalomtudományi Intézet kínálata, mert a továbbra is fontosnak tartott pedagógusképzésen túl tolmács- és fordítóképzést, magyar-szlovák kétnyelvű ügyvitelképzést, valamint finnugor tanulmányok látogatását is biztosítják az érdeklődők számára. Ez a profilbővítés annak a közszférából fakadó igénynek az eredménye, hogy a jövendőbeli szlovákiai magyar értelmiségieket az egyetem tudatos, aktív anyanyelvi és államnyelvi nyelvhasználatra készítse fel.

Az intézet számára fontos, hogy a munkaerőpiaci igényeknek megfelelő képesítést nyújtson a hallgatóknak. A tanárképzés végzősei az alap- és középiskolákban, egyéb oktatási-nevelési intézményekben helyezkedhetnek el. A tolmács- és fordítóképzés résztvevői, magyar nyelv és kultúra szakpárosításban (angol-német, vagy szlovák nyelvvel és kultúrával párosítva), tolmácsként és fordítóként, valamint nemzetközi intézmények, közigazgatási szervezetek munkatársaiként érvényesülhetnek. A magyar-szlovák kétnyelvű ügyvitelszervezés tanulmányi program végzősei a két- és többnyelvű ügyvitelszervezés szaknyelvét sajátítják el, valamint jártasságra tesznek szert a modern és hatékony ügyvitelszervezés részét képező informatikai eszközök helyes használatában. A finnugor tanulmányok szakot végzett hallgatók olyan munkaköröket tölthetnek be, amelyekben finn, észt, angol nyelvtudás szükséges. Az intézet sajátossága, hogy az alapképzésen és mesterképzésen túl a doktori programja is gyakorlatorientált, hiszen az Magyar nyelv és irodalom oktatáselmélete doktori iskola didaktikai-szaktárgyi felkészítést is nyújt a hallgatóknak. Az intézet arculatának egyedi vonásairól kérdeztük **dr. habil. Benyovszky Krisztián, PhD.** intézetvezetőt.

*** Mi kapcsolja össze az intézetben szereplő programokat? Van-e valami vezérelve, sajátos arculata az intézetnek?** – Ahogy a megnevezés is mutatja, intézetünk olyan tanulmányi programokat kínál, amelyekben a magyar nyelv és a magyar irodalom áll az oktatói és kutatói figyelem középpontjában; a megközelítésmód, az irányadó szempontrendszer és a tananyag felépítése, az egyes témakörök súlyozása azonban az adott program jellegétől, szükségleteitől függően változik. Magyar szakos tanárokat, tolmácsokat és fordítókat, a magyar és szlovák nyelvű hivatalos ügyvitelben és kommunikációban, illetve a finnugor kultúrákban jártas szakembereket képzünk, nyilvánvaló, hogy a nyelvészetből és irodalomtudomány gazdag tantárgyi kínálatából mindenkinek alapvetően egy kicsit másra van szüksége. Ami mégis összeköti ezeket, s intézetünk sajátos arculatát adja, az a nyelvi és irodalmi kontrasztivitás, változatosság és a közvetítés mozzanata. A nyelvészeten belül ez abban nyilvánul meg, hogy kiemelt helyet kap nálunk a magyar és a szlovák nyelv, a standard és a nyelvjárás közti kontaktusjelenségek vizsgálata, valamint a magyar nyelv társadalmi változatainak és a kisebbségi nyelvi környezet jogi vonatkozásainak ismerete. Az irodalomtudomány területén pedig az irodalom és más művészetek kapcsolata, a kisebbségi magyar irodalmak státusza, a gyermekirodalom és a felnőtt irodalom, illetve a magas és populáris irodalom közti transzferek kérdése áll a figyelem középpontjában.

*** Milyen saját tehetséggondozási programja van az intézetnek?** – Néhány éve indítottuk el az ún. évfolyamfeladatokon alapuló tehetséggondozó és kompetenciafejlesztő programunkat. Ez azt jelenti, hogy a hallgatókat a stúdium folyamán, már az elejétől fogva bekapcsoljuk különféle rendezvények – tudományos konferenciák, tanulmányi és művészeti versenyek – szervezésébe, aminek köszönhetően olyan tapasztalatokra tehetnek szert, melyek nélkülözhetetlenek lesznek a későbbi pályájukon. Ez különösen fontos a magyar szakos hallgatóinknak, hiszen egy magyar szakos tanárnak sokoldalúbbnak kell lennie kollégáinál, mivel a tárgy oktatásán túl az ünnepi műsorok, szavalóversenyek, nyelvi és irodalmi vetélkedők lebonyolítása is az ő „hatáskörébe” tartozik. Diákjaink természetesen nemcsak szervezői, hanem résztvevői is lehetnek mind hazai, mind külföldi rendezvényeknek, legyen szó tudományos diákköri konferenciáról, művészi előadásmódról, a szép magyar beszéd versenyéről, szónokversenyről, mesemondásról vagy színjátszásról. Ezen felül a választható órák keretében kreatív írást és drámajátékokat is abszolválhatnak a hallgatóink.

*** Ön személyesen mit tart a legfontosabbnak az intézet diákjaival való foglalkozásban?** – Az elméleti és a gyakorlati képzés szoros összefonódását, valamint a készségfejlesztő lehetőségek és alkalmak sokszínűségét.

Az intézet iránt érdeklődő hallgatójelöltek a www.felvi.fss.ukf.sk oldalon találnak bővebb információt. A KeTK-re március 31-ig lehet beadni a jelentkezési lapokat. **-csg-**

15 éves a komáromi GAUDIUM vegyes kar és hangszeres kamaraegyüttes (VI.)

Komárom kóruséletének története mozaikokban

Pápai vendégszereplés

3. sor balról: Krajcsi Julianna, Pfeiferlik Kobza Erzsébet, Krizsán Szabados Irén, Rigó Paluska Katalin, Nagy János László, Szombat Károly, Grassl Ferdinánd;
2. sor balról: Fekete Varga Éva, Kolozsi Ildikó, Szabó Boglárka, Chovan Szabados Erzsébet, Magyar Szkukálek Tímea, Pipper László, Barthalos István;
1. sor balról: Csontos Ambláczky Katalin, Szi Bohunyi Judit, Kis Krastenics Anita, Szabadszállási Horváth Hajnalka, Bathó János, Nagy Péter.

A 15 éves GADIUM vegyes kar és hangszeres kamaraegyüttes kapuja – mindenki előtt, akinek öröm a közös éneklés és muzsikálás – továbbra is nyitva áll. Gyere, ne tétovázz! Éljük meg együtt az énekkarozás izgalmainak és szépségeinek élményét. Próbalehetőség hetente kétszer kedden és csütörtökön 17:30-tól 19:30 óráig a számodra megfelelő napok valamelyikén, a II. lakótelepi, Béke utcai, Jókai Mór Alapiskola épületében.

A 60. születésnapját ünneplő komáromi Jókai Mór Alapiskola „KONTRASZTOK” című műsorában együtt énekelnek a „Jókaisok”.

A „Kóruskabarén” együtt énekel a kórus és a nagyérdemű kísér a kamarazenekar, vezényel Stirber Lajos.

Az ének szebbé teszi az életet, az éneklők másokét is.
Kodály Zoltán

A GAUDIUM „csapatának” rendezvényei a 2017-es esztendőben:

* április 7-én 18 órakor ***XVI. VOX HUMANA***, a komáromi énekkarok tavaszi hangversenye a Komáromi Városi Művelődési Központ (VMK) színháztermében;
* május 13-án 18 órakor, ***MINATŰRÖK*** – Dobi Géza emlékest, a hegedűművész, zeneszerző, tanár születésének 80. évfordulója tiszteletére a Kultúrpalota (Duna Menti Múzeum) dísztermében;
* június 17-én 18 órakor, ***III. Nemzetközi Baráti kórustalálkozó*** – „Hogy megszólaljon a nagy Harmónia”, Kodály Zoltán születésének 135. évfordulója tiszteletére; a GAUDIUM fennállásának 15. évfordulója alkalmából a kultúrpalota dísztermében;
* december 8-án 17:30-kor a komáromi Jókai Mór Alapiskola énekkarainak hagyományos ***adventi hangverseny***e, a Tiszti pavilon dísztermében.

A szereplők és a szervezők továbbra is tisztelettel és szeretettel várnak minden érdeklődőt!

Stirber Lajos

Biciklivel dobálózott

Vádalkuval, 24 hónapra felfüggesztett, kétéves börtönbüntetésre ítélte a komáromi járásbíróság büntetőjogi testülete egy 24 éves ógyallai férfit. A fiatalember annyira berúgott, hogy 23 éves élettársa félt vele hazamenni. Összeszólalkoztak, majd a részeg férfi életveszélyesen megfenyegette a nőt, és két méterről hozzávágott egy biciklit. A nő szerencsére csak könnyebb sérüléseket szenvedett. A férfi időközben egy másik bűncselekmény miatt előzetes letartóztatásba került.

Támogassa adója 2 százalékával az Angyali kezek munkáját, amely az otthoni közegben gyógyuló betegek és rászorulók ellátását biztosítja

Az ember nem csupán abból a szeretetből él, amelyet kap, hanem főképp abból, amelyet ajándékoz! (Teréz anya)

Segítsen, hogy segíthessünk!

Anjelské ruky, n.o.
Rákocziho 3125/11
94501 Komárno
IČO : 45 733 112
Č. ú.: 40 11 24 91 09 / 7500 (ČSOB)
IBAN : SK64 7500 0000 0040 1124 9109

ANJELSKÉ RUKY, n.o.

Apáink nyomdokain

XI. Kárpát-medencei magyar találkozó

A gasztronómiai és kulturális hagyományok ápolása a célja annak a találkozónak, melyre Maglód Város Önkormányzata, a Maglód Testvértelepüléseiért Alapítvány, a Maglódi Polgári Kör és a Civil Szervezetek Maglódi Szövetsége közös szervezésében került sor idén már tizenegyedik alkalommal február 17-e és 19-e között.

A rendezvény színhelye a maglódi MagHáz volt. Az évtizedes múltra visszatekintő hagyományőrző találkozó országosan ismert előadók fellépésével, gasztronómiai programokkal, böllérfesztivállal, egyházi rendezvényekkel egybekötve zajlik. Határon túli magyar közösségek találkozási lehetősége is egyben, ennélfogva pedig testvértelepülési és egyéb kapcsolatok építésére is alkalmat ad. Jellemző vonása, hogy a Maglódra érkező vendégeket házaknál, családoknál szállásolják el, így a rendezvény szinte családias jelleget kap, és ezáltal baráti viszonyok alakulhatnak ki a különböző közösségek képviselői között. Mindez pedig igazi összetartó, egymás hagyományait erősítő közösségeket kovácsol. Az eseménysorozat Potápi Árpád nemzetpolitikai államtitkár ünnepi köszöntőjével vette kezdetét, majd a résztvevők a magyarkanizsai Udvari Kamaraszínház előadásában Daday Lóránd – Andrási Attila Kié ez az ország? című előadását tekinthették meg, mely látlelet az egyén, a család, a nemzet életén átgázoló történelemről. A történet az elszakadásról, majd az azt követő egymásra találásról, a szeretetről, asszimilációról, identitásvesztésről, erőszakról szól, színhelye pedig Budapest és az elcsatolt Erdély. A váratlan fordulatokkal teli vérfagyasztó történelmi krimiben a nemzet elveszett hazáját, egy anya pedig elveszett fiát keresi.

A rendezvény második napja a gasztronómia és a hagyományőrzés jegyében telt, melynek programján disznóvágás, és -feldolgozás, ételkóstoló, kézműves vásár, valamint a Kacamajka néptáncegyüttes és a Borfolk zenekar előadása szerepelt, majd a napot ünnepi vacsora zárta. Vasárnap a résztvevők ökumenikus istentiszteleten vettek részt az evangélikus templomban, majd a Maglód és a kárpátaljai Bene közötti testvértelepülési szerződés ünnepélyes aláírásával zárult a rendezvény, melynek fővédnöke Potápi Árpád nemzetpolitikai államtitkár volt és a Bethlen Gábor Alap támogatásával valósult meg.

Pint Tibor mérnök

Fent: Potápi Árpád nemzetpolitikáért felelős államtitkár

balra: A böllérek is forgatták a Dunatájt

A pince hűvösében is előkerült a Dunatáj, amelynek testvérlapja ugyancsak a Dunatáj nevet viselte, ám nemrégiben megjelenését beszüntették

Robert Fico „csúcsra tör”

A szlovákiai fogyasztóknak jó a rosszabb is...

A közelmúltban a Szlovák Állategészségügyi és Élelmiszeripari Felügyelőség ismételten felhívta a figyelmet arra, hogy az általa vizsgált ugyanazon termékek több mint a felének rosszabb a minősége Szlovákiában, mint a szomszédos Ausztriában. Előfordul, hogy gyengébb minőségű, olcsóbb alapanyagokat használnak a termékek előállításánál, s az sem ritka, hogy ugyanaz a termék az ízét tekintve is érezhetően eltér az osztrákoknál vásárolttól. Magyarán: például egy adott csokoládé az osztrák üzletekben jobb minőségű, és az ízét tekintve is jobb a szlovákiai piacra szántnál, mintha csak azt mondanák a gyártók: „Ezeknek oda jó lesz ez is.” Ebből egyenesen adódik, hogy a kelet-európai piacot a nyugatival szemben másodrendűnek tartják és ez bizony a minőség terén is megmutatkozik. S mint ahogy az már ilyenkor lenni szokott, a hírt rögtön követték a cáfolatok, hogy ez nem igaz, aztán pedig a magyarázkodás, hogy a különböző országokban eltérőek az előírások, no meg a vásárlók ízlése, s ha a termék összetétele megfelel a csomagoláson feltüntetett adatoknak, akkor minden a legnagyobb rendben van, az unió nem léphet az ügyben.

Robert Fico kormányfő viszont – lehet, hogy részben az egyéb problémákról való figyelemelterelés céljából – bekeményített, a visegrádi országok rendkívüli csúcsértekezletének összehívását sürgeti az ügyben, sőt közös polgári kezdeményezést is mérlegel. Szeretné elérni egy minden tagállamra érvényes uniós rendelet elfogadását, mely kimondaná, hogy az adott konszern minden országban csak ugyanolyan minőségű terméket forgalmazhat. Amennyiben ezt nem sikerül elérni, kilátásba helyezte, bevezetik, hogy a szlovákiai közbeszerzéseken csak szlovákiai termékek szerepelhessenek.

-zsu-

Tankönyvek, szépirodalom, gyermek- és ifjúsági irodalom, kották, szótárak
Madách könyvesbolt • Jókai utca 25.
• 945 01 Komárom •
35/7731 9014 • e-mail: madachkonyv@gmail.com
www.madachkonyv.com

Köszöntő

Te már értünk sokat tettél,
de mi érted keveset.
A jó Isten tovább áldjon Téged,
hogy még sokáig köztünk lehess.

Március 4-én ünnepli
75. születésnapját
a szeretett feleség és édesanya,

Angyal Irén
Gútán.

E szép ünnep alkalmából
sok szeretettel gratulál
szerető férje György, fia Gyuri és Peti

Stílusosan, a városi sportcsarnokban köszöntötték 2016 legeredményesebb sportolóit

Akik Komárom hírnevét öregbítik

Lapzárta után, kedden a kora esti órákban került sor a 2016-os év legeredményesebb komáromi sportolóinak kiértékelésére és megjutalmazására. Szakítva a hagyományokkal, idén nem a városházán, hanem a járási székhely legnagyobb sportlétesítményében került sor az ünnepségre, s a díjakat nemcsak a város vezetői, hanem a korábbi élsportolók adták át az ünnepelteknek. Gazdag kultúrprogram is társult az eseményhez, amely egyben jótékonysági est is volt, hiszen a sportolók az adományokat Gelle Szofika gyógykezelésére ajánlották fel.

Az olimpiai sportágakban tevékenykedő ifjúsági korcsoporthoz tartozó sportolók közül csapatként a KVP Komáromi U13-mas korcsoportú vízilabdacsapat érdemelte ki, illetve az idősebb diákok korcsoportjában a Spartacus Komárom birkózócsapata vehette át az elismerést. A nem olimpiai sportágban **Jakubek Ádám** erőemelőt jutalmazták, akit a Szlovák Erőemelő Egyesület (SAST) is az Év Sportolója címmel tüntetett ki. Tavaly a szerbiai világbajnokságon úgy léphetett a dobogó legfelső fokára, hogy minden fogásnemben (160 kg guggolás, 107,5 kg fekvenyomás, húzás 195 kg) európai rekordot ért el.

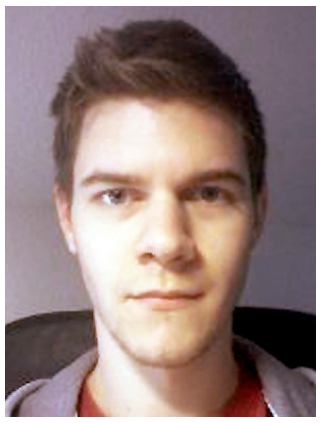

Az egyéni ifjúsági versenyzők közül a kajak-kenu szakosztály két reménységét, **Koczkás Dávidot és Petrušová Mariannát** is kitüntették. Ugyanilyen elismerésben részesült **Bielik Kevin** úszó, **Nagy Nikolasz** birkózó és **Sedláková Mónika** vízilabdázó is.

A felnőttek korcsoportjában a csapatverseny kategóriában a legmagasabb elismerést az **MBK Rieker COM-therm** kosárlabdacsapata érdemelte ki, míg az egyéni sportolók közül **Botek Adam** kajakozó az év sportolója lett.

A felnőttek nem olimpiai sportágában **Kudlik Maroš** vehette át az elismerést, aki tavaly a Spartan Race Slovakia embert próbáló versenyén lett aranyérmes. A veteránok kategóriájában **Bangha Dezső** vehette át az elismerést, aki a hosszútávúszók korcsoportjában nemzetközi elismerést vívott ki. A legjobb edző címet **Likér Peter** érdemelte ki, aki a hazai evezős sport kiváló edzője, sőt a magyarországi olimpiai válogatott, Szabó Marianna egyéni edője is.

Bangha Dezső

A sportéletben végzett munkássága elismeréseképp életműdíjat kapott **Polhammer László** kajakedző és **Jobbágy Lajos** röplabdaedző. Az év felfedezettjének címét **Szászová Miriam** úszó érdemelte ki. Az eseményt lapunk jövő heti számában képriportban idézzük fel.

-ml-

Az ízeltlábúak csodálatos világa

Aranyosi Szénássy Attila kiállítása a Csemadok Galériában

Február 22-én szép számú érdeklődő jelenlétében ünnepélyes keretek között megnyitották Aranyosi Szénássy Attila képzőművész nem mindennapi tárlatát Az ízeltlábúak csodálatos világa címmel. A kiállítást Stubendek László polgármester, a Csemadok városi elnöke nyitotta meg.

A művész már több alkalommal állított ki Komáromban, de minden alkalommal meg tudja lepni a közönségét, mondta megnyitó beszédében Stubendek László. Majd Attila valamikori osztálytársa, Knirs Imre alpolgármester mondott ünnepi köszöntőt, aki felidézte iskoláséveiket, melyek során már megmutatkozott Attila képzőművészeti tehetsége, de mint sikeres sportolóról is szólt, hiszen országos bajnok volt ökölvívásban és maratonfutásban is jeleskedett. Majd arról beszélt, hogy Attila élete lett a képzőművészet, könyveket illusztrál, és kiállít nemcsak Komáromban, hanem külföldön is számos elismerés fémjelzi munkáját. Jelenleg a magyarországi Neszmélyen él, az ottani művészeti iskola rajzoktatója, de mindig fontos maradt számára a szülővárosa, ahová gyakran ellátogat. Ezt követően maga Aranyosi Szénássy Attila mutatta be a tárlat anyagát, amely több mint ötven színes és fekete-fehér illusztrációból áll. Elmondta, mindig csodálta a természet harmóniáját és benne a rovarok és ízeltlábúak csodálatos világát. Mint hangsúlyozta, a biológia szeretetét legkedvesebb tanárának, dr. Holczhei Viktornak köszönheti, s ezért az egész kiállítást az ő tiszteletére állította össze. Majd szólt a további terveiről, többek között a 18-19. század legismertebb magyar költői portrésorozatának elkészítéséről. Végezetül pedig elmondta, nagyon örül, hogy ismét Komáromban állíthat ki. A tárlat március 17-ig tekinthető meg.

Dr. Bende István

A szerző felvételén (fent jobbra) a kiállítás megnyitása, alatta a művész Csigák című falikárpitja, balra a megnyitó résztvevői láthatók

Növényvédelem

Mi a teendő a diófákkal? (2.)

(Folytatás)

A fák és a záródott korona alatt az árnyékolás és az alelopatikus hatás miatt már csökken a gyomirtási feladat. A mechanikai talajművelés megoldható kombinátorral, kultivátorokkal vagy forgóboronával, a könnyűtárcsa csak szükségből használható. Egy-kétévenként altalajlazítást is célszerű közbeiktatni. A betakarítás miatt azonban ősszel lényeges feladat az egyenletesen elmunkált sima talajfelszín kialakítása.

A dióültetvényekben telepítés előtt feltöltő (tartalékoló) trágyázást végzünk (K és P) talajvizsgálat alapján. Kerülendő a nitrogén-túladagolás, mert a baktériumos és gombás kórokozókra fogékonyabbá válnak a fák. A mikroelem-problémák közül a vashiány a leggyakoribb. Okai a talaj vashiánya (ritkán), magas talaj-pH, mészfölösleg, magas P-szint, savanyú talajokon magas Ni, Co, Zn, Cu, Zn, Mn, levegőtlen talaj (tömörödött, magas talajvíz).

A dió 800–1000 mm-es évi vízszükségletéből 300–500 mm a legtöbb termőhelyen csak öntözéssel biztosítható. Fokozottan vízigényes a csonthéjkeményedés és a rügydifferenciálódás (május–június), a nyári hajtásnövekedés (július), valamint a magbélfejlődés (július–augusztus) idején, azaz egész nyáron.

Betegségek

A **dió gyűrűsfoltossága** (kórok.: cherry leaf roll nepovirus) egyre jelentősebb vírusos betegség. A dió levelén sárgászöld, gyűrűs foltok láthatók. A gyümölcs epikarpiumán és a héjon dudorok vannak. Az oltott diók oltáshelyén kéregrepedés és szövetfeketedés látszik. A kórokozó szaporítóanyaggal, pollennel és maggal, valamint fonálféreggel vihető át.

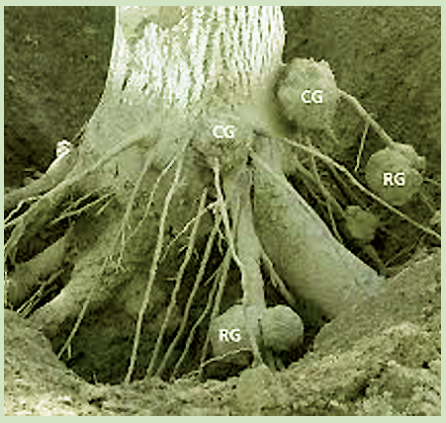

A dió agrobaktériumos gyökérgolyvája

A **dió xantomonászos betegsége** (kórok.: Xanthomonas arboricola pv. juglandis) rendszeresen előforduló betegség. A levélen szögletes, fekete foltok, a hajtáson és a vesszőn fekete csíkok láthatók. A gyümölcs epikarpiumán egyre nagyobbodó fekete foltok jelentkeznek. A héj és a magbél szintén elfeketedik. A kórokozó a lehullott levelekről és gyümölcsökről, továbbá az ágakról és vesszőkről eső-cseppekkel terjed.

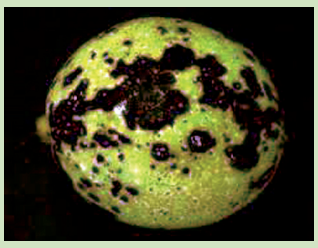

A dió gnomóniás betegsége

A **dió agrobaktériumos gyökérgolyvája** (kórok.: Agrobacterium tumefaciens) a gyökérnyakon és oldalgyökereken található. Ilyen oltványokat forgalmazni és telepíteni nem szabad.

A **dió gnomóniás betegsége** (kórok.: Gnomonia leptostyla) gyakran előforduló, súlyos lombpusztulást okozó betegség. A levélen kerek vagy ovális, barna szegélyű foltok, a hajtáson és a vesszőn kiszürkülő foltok láthatók. A gyümölcsön a kerek foltok csak a zöld epikarpiumon találhatók. A foltokban apró, pontszerű acervuluszok vannak. Fertőzési források a lehullott levelek és gyümölcsök, valamint az ágrészek. Tavasszal a kórokozó a peritéciumból kiszabaduló aszkospóráival folyamatosan fertőz. Később az acervuluszból kikerülő konídiumok fertőznek.

A **dió mikrosztrómás levélfoltossága** (kórok.: Microstroma juglandis) szórványosan fordul elő. A levél színén sárgászöld foltok láthatók. A fonákon a szürkésfehér bevonat (konídiumtartó gyep) szembetűnő. Fertőzési források a lehullott levelek, ahonnan a kórokozó konídiumai fertőznek.

Kártevők

A dió kártevőegyüttese mindössze néhány fajból áll.

A fás részek kártevői közül az **eper-pajzstetű** (Pseudaulacaspispentagona) az utóbbi esztendőkben egyre gyakrabban jelenik meg a fák törzsén és vázágain. **(Folytatása következik)** **-la-**

A dió mikrosztrómás levélfoltossága

LOX DARČEKY

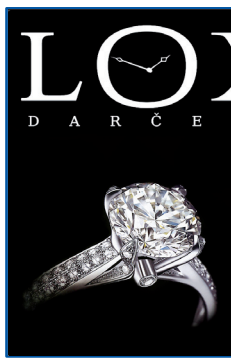

www.loxdarceky.sk
loxdarceky@gmail.com
+421 915 272 341

Webáruházunk
(www.loxdarceky.sk)
órák és ékszerek forgalmazásával foglalkozik.
Lepje meg szeretteit vagy saját magát különböző ékszerekkel, órákkal, mert ön megérdemli!
Látogasson el weboldalunkra
www.loxdarceky.sk.
Folyamatosan bővülő árukészlettel, elérhető áron állunk kedves vásárlóink rendelkezésére!

Időszerű kérdés

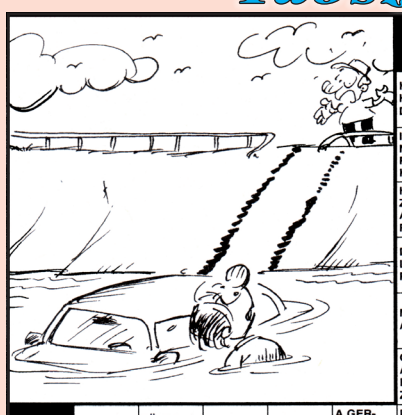

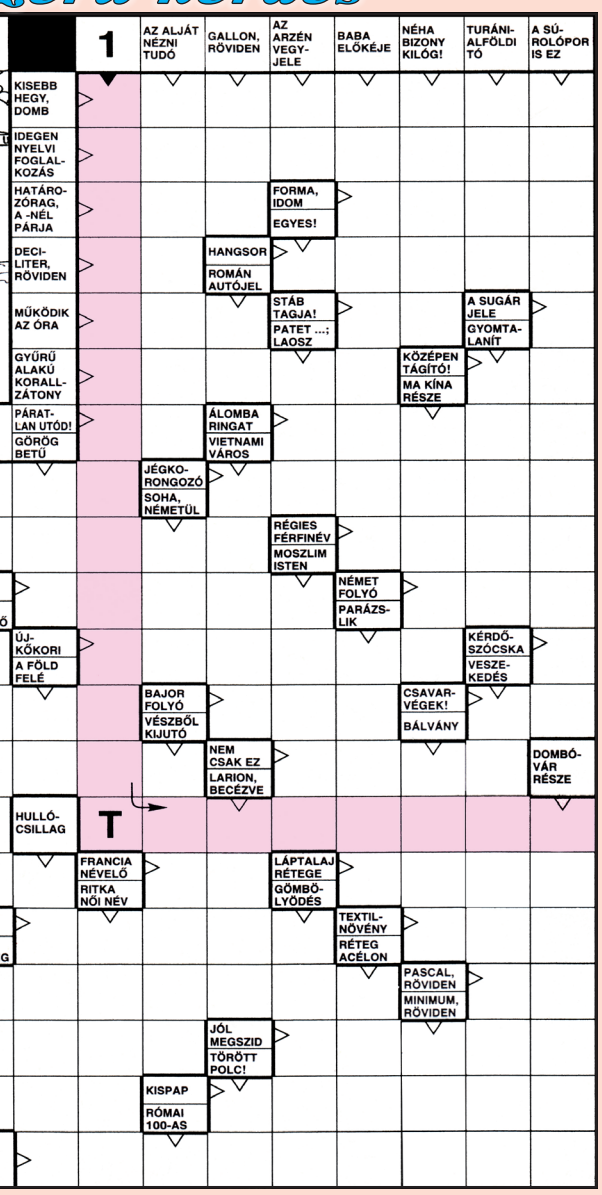

A megfejtéseket minden hónap 15-ig kérjük eljuttatni szerkesztőségünkbe (levélben, vagy e-mailban):
Dunatáj szerkesztősége, Kiscsapó utca 22., 94501 Komárno
E-mail cím: dunataj@zoznam.sk

humor-csokor

Kiszáll az adóhatóság a tanyára, hogy ellenőrizzék az illegális szeszfőzést. Az öreg gazda mondja nekik, hogy bárhova bemehetnek, csak a gépszín háta mögötti mezőn lévő fészerhez ne menjenek. Na, erre nagy arrogánsan előhúzza a pénzügyőr a szolgálati igazolványát.

– Látja ezt az igazolványt, bátyám! Én ezzel minden mezőgazdasági létesítmény akármelyik részlegébe bemehetek úgy, hogy nem maga fogja megmondani nekem, hogy mit csináljak.

– Rendben van, maga tudja.

A pénzügyőr átlép a kerítésen, és eltűnik, majd kisvártatva üvöltözve rohan visszafelé, mögötte a svájci díjnyertes tenyészbika. Láthatóan az életéért fut, és a bika minden egyes méteren teret nyer. Az öreg azonnal eldobja a kezéből a vödröt, rohan a kerítéshez és teli torokból kiáltja neki:

– Az igazolványt, mutassa neki az igazolványt!

– Jean, mi ez a hangzavar?

– Uram, a pénz beszél, kutya ugat!

A fiatalember először vacsorázik a menyasszonya szüleinél. Étkezés után így szól leendő anyósához:

– Köszönöm ezt a fantasztikus vacsorát, rég ettem ilyen jót!

Megszólal erre a menyasszony kisöccse:

– Mi is...

HOROSZKÓP — Megmondják a csillagok

VÍZÖNTŐ (január 21. – február 20.) Annyi dolga van ezen a héten, hogy azt sem tudja, mivel kellene kezdenie. Állítson fel fontossági sorrendet és kezdje a legfontosabbakkal. Kis lépésekkel biztosan eléri a kívánt célt és akkor végre fellélegezhet. A hét közepén szakítson időt arra, hogy kényeztesse magát egy kicsit. Egyen finomakat, vásárolgasson egy keveset és tegyen hosszabb sétákat a természetben.

HALAK (február 21. – március 20.) Ön nagyon eredeti gondolkodó, ezért sokan keresik is a társaságát, de mivel előnyben részesíti a csendes beszélgetéseket a zajos és élénk társasággal szemben, viszonylag ritkán fogad el meghívásokat. Persze barátai és családjának tagjai így is megtalálják, és ez kölcsönösen erősíti önöket.

KOS (március 21 – április 20.) Egészen ellentétesek az érzelmei a párkapcsolatot illetően. Egyrészt vágyik tartós kapcsolatra az igazival, másrészt nem tudja elképzelni, hogy egy egész életet egyetlen ember mellett éljen le. Ne felejtse el, csupán azt kell nyújtania, amit a másiktól is elvár!

BIKA (április 21. – május 20.) Érdemes időnként leltárt készítenie, megfigyelni, mely dolgok, vagy kik tűntek el az életéből teljesen, mivel foglalkozik egyre kevesebbet és mi az, ami egyre inkább élete részévé válik. Az ilyen helyzetfelmérés az önismeret egyik leghatékonyabb eszköze és nagy segítség lehet a főbb irányok meghatározásában.

IKREK (május 21. – június 21.) Előfordulhat, hogy ezen a héten hamarabb elfárad, mint egyébként. Ennek az az oka, hogy szinte teljesen kimerítette energiakészletét, a pótlásról pedig nem gondoskodik, így aztán nem csoda, hogy lelkileg sincs formában. Egy kiadós zöldségkúra segítene leküzdeni a depressziót. Nem lelkesedik a dolgokért és jóval kevesebbet mosolyog.

RÁK (június 22. – július 22.) Mindenképpen dicséretre méltó, hogy kitart döntései mellett és nem adja fel az első akadály láttán, de a céltudatosságot és a makacsságot néha csak egy vékony hajszál választja el egymástól. Gondolja végig, nem erőlteti-e rá másokra a saját véleményét és akaratát! Néha meg kell hallgatni a másik fél véleményét is.

OROSZLÁN (július 23. – augusztus 23.) Ha olyan helyzetbe kerül, ahol alkalmazkodnia kell, ne akarja mindenáron érvényesíteni saját elképzeléseit, hanem szerényen keresse meg a helyét az új közegben és engedje az eredményeit és valós képességeit bizonyítani, így sokkal nagyobb elismerésre számíthat. Egyébként szereti a közösséget, a zsongást.

SZŰZ (augusztus 24. – szeptember 23.) Már megint beleesett a Szüzek régi csapdájába. Annyira fontos önnek, hogy mások pozitívan gondoljanak önre és szeressék, hogy a végletekig képes alkalmazkodni a környezetében élőkhöz. Egy párkapcsolatban azonban nem szabad ennyire elrejtenie valódi énjét, viszont az sem jó, ha mindenben ön akar dönteni.

MÉRLEG (szeptember 24. – október 23.) Ön változatos és időnként extravagáns életet él. Ez a külsőségekben talán nem is mindig látszik, de a gondolatai, ahogyan a dolgokat megéli, amilyen következtetéseket azokból levon, és ahogyan reagál rájuk, az semmiképp nem nevezhető hétköznapinak vagy átlagosnak.

SKORPIÓ (október 24. – november 22.) Kapcsolatai nagy mértékben javulnának, ha megtanulna igazán együttérezni másokkal anélkül, hogy azonnal át akarná venni és megoldani helyettük a problémáikat. Sokak számára nehéz elfogadni ezt a fajta megoldást és – lássuk be – nem is hozhat valóban tartós eredményt.

NYILAS (november 23. – december 21.) Szabaduljon meg a régi dolgoktól, ha valami újat szeretne elkezdeni. Ez egyaránt jelent külső és belső nagytakarítást is. Majd meglátja, milyen felszabadítóan hat, ha lezár bizonyos dolgokat. Helyet kell adni az újnak ahhoz, hogy teljes egészében élete részévé váljon, és ez a hét kiválóan alkalmas erre az újrakezdésre.

BAK (december 22. – január 20.) Ha megfelelően céltudatos és felelősségteljesen tud viselkedni válsághelyzetekben is, végre elérheti, amire olyan régóta vágyik. Sikerül kivívnia azt az anyagi és erkölcsi elismerést, ami önt is meggyőzi szakértelméről és hozzáértéséről. Hétvégén kicsit jobban figyeljen oda az egészségére!

MEDCHIR
EGYNAPOS SEBÉSZET GÚTÁN

Kellemes környezetben, európai csúcsminőségű sebészeti felszereléssel ellátott műtőnkben új szolgáltatással is jelentkezünk:

Plasztikai sebészetünkön vállalunk
- mellnagyobbítást,
- mellek térfogatredukcióját,
- hasi korrekciót,
- arc- és fülplasztikát,
- régebbi hegek korrekcióját.

Érdeklődjön Gútán,
MEDCHIR Kft.
Kereszt utca 8. szám alatt, vagy telefonon:
035/ 7720 616 * 0907163 386.

Ambuláns kezelések:

hétfőn	7-től 15 óráig	*Dr. Viola Miklós sebész*
kedden	13-tól 18 óráig	*Dr. Máriási László sebész*
szerdán	10-től 14 óráig	*Dr. Viola Miklós sebész*
csütörtökön	11-től 18 óráig	*Dr. Viola Miklós sebész*
pénteken	9-től 15 óráig	*Dr. Máriási László sebész*

Azonnali belépéssel felveszünk gyógyszerészt!
Tel.: 0918 776 733

Most kedvező áron, akár 9 990 €-ért hozzájuthat a ŠKODA Drive modellek egyikéhez. Felnik stílusos dizájnnal, érintőképernyős autórádió, klímaberendezés, és gazdag felszereltség ajándékként. Mindezekhez jár az 5 év garancia, amit Ön felturbózhat az ingyenes komplett télikerék ajánlatunkkal, vagy az 5 éves 50%-os árengedménnyel járó szerviz lehetőségével.
Használja ki az új részletfizetési ajánlatunkat, és kap mellé teljeskörű bizosítást egy évre.

5 év GARANCIA

DRIVE FINANSZÍROZÁS 1/2 + KOMPLETT BIZTOSÍTÁS EGY ÉVIG INGYEN

További információkért keressen fel minket:

HELORO s.r.o., Hadovská cesta, 945 01 Komárno
Tel.: 035/774 08 61, predaj@heloro-cars.sk, www.heloro-cars.sk

HELORO s.r.o.

COM-therm – energetická spoločnosť Vyše 10 rokov na trhu
Dodávame teplo do 10 000 domácností a vyrobíme denne 24 MWh elektrickej energie.

COM-therm
výroba tepla a TÚV

so spoľahlivým dodávateľom plynu SPP

Sídlo spoločnosti: **Miletičova 55 | 821 09 Bratislava** | Prevádzka spoločnosti: **Palatínova 39 | 945 01 Komárno**
www.comtherm.sk

CLEAN city s.r.o.
Vnútorná okružná 53
945 01 Komárno
Tel.: 0907 562 522, 035/7713 003
cleancitykomarno@gmail.com

PonúkaVám kontajnerovú prepravu stavebného a priemyselného odpadu v 3 m³, 5,5 m³, 8 m³ kontajneroch. Cena obsahuje aj poplatok za legálnu skládku.

Konténeres hulladékszállítás, építési törmelék és ipari hulladék 3 m³, 5,5 m³, 8 m³-es konténerekben. Az ár nemcsak a fuvardíjat tartalmazza, hanem a legális hulladéklerakó díját is.

NAJLEPŠIE CENY V OKRESE KOMÁRNO!
A KOMÁROMI JÁRÁS LEGJOBB ÁRAI!

*** Régi (háború előtti) rádiókat gyűjtök**. Tel.: 0915 094 045.

Fűszerpaprika eladó Gútán
0905 163 575

Nagymegyeren eladó 4,5 áras építkezési telek. Tel.: 0907 093 843.

Predám 4,5 árový stavebný pozemok vo Veľkom Mederi. Tel.: 0907 093 843.

REKONŠTRUKCIA BYTOV! LAKÁSFELÚJÍTÁS!
TEL:
0905 450 570, 0948 622 051.

Hosszú távra keresünk segédmunkatársat szemetesautóra.

Munkavégzés helye: Gúta
Elérhetőség:
Tel.: 0905 607 014
e-mail: gutaservice@guta-net.sk
Cím: GÚTA SERVICE
Priemyseľná oblasť 2970
946 03 Kolárovo

Ház, lakás, berendezés biztosítása a legjobb áron!
Tel.: 0905 928 195.

WALDEK s. r. o.

Bejárati ajtók már 43, 00 eurótól

Beltéri ajtók már 35, 00 eurótól

PVC ajtók és ablakok akciós áron!

www. waldek. sk
Meštianska 3019
Komárno
Telefonszám:
0948 252 606.

Festő, ügyes kezek, szép falak!
Tel.: 0905 365 661

HELORO s.r.o.
KLIMATIZÁCIÓS BERENDEZÉSEK
SZIGETELŐ ANYAGOK
ENERGIA RENDSZEREK

Felújítja otthonát?
Jó lenne a fűtésen spórolni?
Van megoldás!

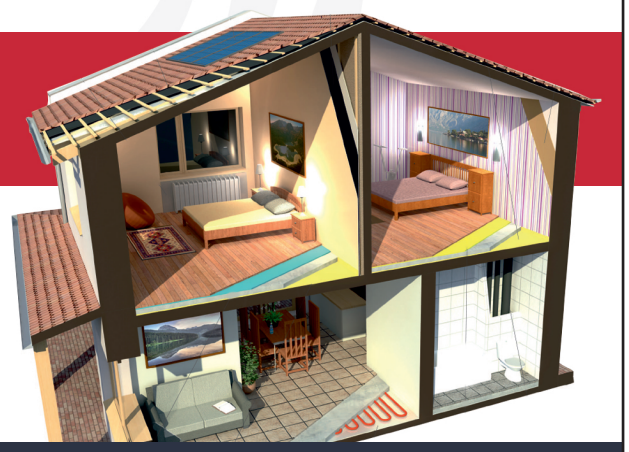

TROCELLEN
ThermoShield® high performance in paint

Palatínova 39, 945 01 Komárno • Tel / Fax: +421 035 770 3009 • E-mail: heloro@heloro.sk www.heloro.sk

COM-therm – energetikai vállalat Már több mint 10 éve a piacon
Komáromban 10 000 lakásnak szolgáltatunk távfűtést, melegvizet és napi 24 MWh villamos energiát is legyártunk.

COM-therm
távhő- és melegvíz-szolgáltatás

a megbízható földgázszolgáltató partnerünkkel SPP

Cégünk székhelye: **Miletičova 55 | 821 09 Bratislava** | Működési területünk: **Palatínova 39 | 945 01 Komárno**
www.comtherm.sk

Férfi-, női és gyermekruha javítása, öltöny, bőrkabát, nagykabát alakítása, cipzárbevarrás a megszokott helyen!
Gúta, Mély (Hlboká) utca 1.
(A központi buszmegállónál)
Domján Mónika várja önöket!

Nyitva tartás:
Keddtől péntekig
9-től 12 óráig,
14-től 17 óráig
szombaton
9-től 11 óráig
Tel.:
0915 601 330

C-SERVICE k. f. t.
Meštianska 3019 * Komárno
WiMAX – gyors drótnélküli INTERNET Komáromban és környékén.
Cserélje le lassú és elavult WiFi internetjét egy új és biztonságos technológiára!
www. cservice. sk * Tel.: 035/77 31 731

MŰSORAJÁNLAT

március 4-től 10-ig

SZOMBAT

M1
5.55 Magyar gazda, 9.15 Hírvilág, 12.45 Ma délután, 18.00 Híradó, 18.30 Ma este, 19.30 Híradó, 20.25 Sporthírek, 20.35 Ma este, 22.00 Ma éjjel, 0.03 Éjszakai program

TV2
7.00 TV2 matiné, 12.35 A titkok könyvtára (amer.), 13.40 Gyilkos sorok (amer.), 14.45 Lassie (amer.), 16.55 Megtört szívek (török), 18.00 Tények, 18.55 Asterix az olimpián (francia-német), 21.35 Az elveszett frigyláda fosztogatói (amer.), 0.10 Betolakodók (amer.)

RTL Klub
6.45 Kölyökklub, 13.00 Hazudj, ha tudsz (amer.), 14.05 Futóáramlás (amer.), 15.55 Végzetes jóslat (amer.), 18.00 Híradó, 18.50 Fókusz plusz, 19.20 Az oroszlánkirály (amer.), 21.15 Tetthely (német), 23.25 Keménykötésűek (amer.)

RTL II
10.30 A legjobb receptek, 11.00 Nyomtalanul (amer.), 12.50 Bárhol, bármit, bármikor (amer.-francia), 15.00 Az élet csajos oldala (amer.), 18.00 A szállító (amer.), 19.00 Miami helyszínelők (amer.), 20.00 A három testőr (amer.-angol), 22.10 CSI: A helyszínelők (amer.)

M2
11.50 Az én kis szörnyeim, 13.20 A kis időutazók, 14.20 Pom-Pom meséi, 15.00 Nils Holgersson csodálatos utazása a vadludakkal, 17.00 Mickey egér játszótere, 19.15 Gondos bocsok, 20.05 Papás-Babás, 21.00 Én vagyok itt, 22.35 MR2 Akusztik, 1.00 Különc kalandorok (amer.)

Duna tv
12.50 Ízőrzők, 13.25 Kelet-Európa vadonjai, 14.25 Hazajáró, 14.55 Magyar Krónika, 15.30 Hintónjáró szerelem (magyar), 17.00 Gasztroangyal, 18.35 Szerencseszombat, 19.30 Titkok könyvtára (amer.-német), 21.10 Titokzatos folyó (amer.), 23.30 Amerikai ének (amer.)

Duna World
11.20 Don Juan legutolsó kalandja (magyar), 14.15 Tőkéczki és Takaró, 14.45 Hangvilla, 15.20 Hogy volt?, 16.20 A sárga csikó nyomában, 17.15 Családbarát, 18.50 Térkép, 20.00 Csak színház és más semmi (magyar), 21.30 Fábry, 22.55 Munkaügyek

Pozsony 1
13.45 Ilyenek voltunk, 14.45 Egy lépés a menynyország, 15.50 A nők nyugatra mennek (amer.), 17.55 Úttalan utakon, 18.30 Építs házat, ültess fát!, 19.00 Híradó, 20.25 Énekel a Föld, 22.05 Talkshow, 23.00 A nők nyugatra mennek (amer.)

Pozsony 2
13.55 Farmereknek, 14.50 Tesztmagazin, 15.00 FIFA magazin, 15.50 EL magazin, 19.10 Atlétika, 21.10 Ünnepség a botanikus kertben (szlovák), 22.35 A híd (dán-svéd), 23.35 Északi sílesiklás

Markíza tv
11.20 Men in Black 2 (amer.), 13.10 Danny csapata (amer.), 15.45 Harry Potter és a halál ajándéka 2 (amer.), 18.20 Mulat az elit, 19.00 Híradó, 20.30 A leszámolás (amer.), 22.45 Everly (amer.), 0.50 Danny csapata (amer.)

JOJ TV
8.05 Donald kacsa (amer.), 8.55 A Simpson család, 11.10 Viszlát, nagyi!, 11.40 Inkognitó, 13.05 X-Men (amer.), 15.20 Nagy tehetségek, 16.20 Senki sem tökéletes, 18.00 Szünidő (szlovák), 19.00 Krimi, 19.30 Híradó, 20.35 Női szervek (amer.), 23.10 Vad éjszaka (amer.)

VASÁRNAP

M1
5.55 Magyar gazda, 9.00 Ma délelőtt, 12.45 Ma délután, 18.00 Híradó, 18.30 Ma este, 19.30 Híradó, 20.25 Sporthírek, 20.35 Ma este, 22.00 Ma éjjel, 0.02 Éjszakai program

TV2
7.00 TV2 matiné, 9.05 Mesék, 10.25 Stahl konyhája, 13.10 A Miller család (amer.), 13.40 A titkok könyvtára (amer.), 14.45 Gyilkos sorok (amer.), 15.50 Tom és Jerry (amer.), 17.00 Maci Laci, 18.00 Tények, 18.55 Jégkorszak (amer.), 20.35 P.S. I Love You (amer.), 23.20 A Versace-ház (kanadai)

RTL Klub
6.30 Kölyökklub, 11.20 Egészségkalauz, 13.30 Házon kívül, 14.05 A mi kis falunk (magyar), 15.10 Eggyel nő a tét (amer.), 18.00 Híradó, 18.50 Lecsó (amer.), 21.20 Az életművész (amer.), 0.00 Míg a gyanú el nem választ (amer.)

RTL II
10.30 Én és a hercegem (amer.), 12.15 Segítség, bajban vagyok!, 17.15 Nászfrász (amer.), 19.00 CSI: Miami helyszínelők (amer.), 20.00 Aludj csak, én álmodom! (amer.), 22.05 CSI: Miami helyszínelők (amer.), 23.05 Aludj csak, én álmodom! (amer.)

M2
12.55 Rozsdalovag, 14.20 Pom-Pom meséi, 15.00 Nils Holgersson csodálatos utazása a, 15.55 A kis hableány (német), 17.00 Mickey egér játszótere, 17.50 A gumimacik, 19.15 Gondos bocsok, 20.05 Papás-Babás, 21.05 Srác a biciklivel (francia-belga), 23.35 Bosszú (amer.)

Duna tv
10.00 Egyházi műsorok, 12.50 Rúzs és selyem, 13.20 Múzeumtúra, 13.50 Kiközösítve (amer.), 15.25 Tüske a köröm alatt (magyar), 17.00 Hogy volt?, 18.00 Híradó, 18.35 Miss Fisher rejtélyes esetei (ausztrál), 19.35 Magyarország, szeretlek!, 21.05 Mindenki (magyar), 21.35 Kártyavár (amer.), 22.05 A keresztapa (amer.)

Duna World
10.30 Térkép, 11.35 Nem élhetek muzsikaszó nélkül (magyar), 13.20 Nagyok, 14.20 Az én 56-om, 14.40 A rejtélyes XX. század, 15.10 Rúzs és selyem, 15.40 Önök kérték, 16.35 Dokumentumfilm, 17.30 Család-barát, 19.30 Szerelmes földrajz, 20.00 Gasztroangyal, 21.30 Az elfelejtett katona, 22.35 Bábel – Hesnával a világ

Pozsony 1
13.00 Az ajtó mögött, 13.45 Poirot (angol), 15.30 Anton Šlepec, a mesterlövész (cseh), 17.00 Senki sem tökéletes, 18.15 A konyhám titka, 19.00 Hírek, 20.25 Titkos életek (szlovák), 21.25 Mediciek (olasz-angol), 23.15 Agatha Christie: Poirot (angol)

Pozsony 2
12.45 Orientációk, 13.25 Északi sílesiklás, 16.00 Atlétika, 16.45 Jégkorong, 19.45 Atlétika, 21.00 A Biblia folytatódik, 22.25 A titokzatos vonat (amer.)

Markíza tv
9.10 Harry Potter és a halál ajándéka 2 (amer.), 11.45 Zorro legendája (amer.), 14.30 Chart Show, 16.35 Jó tudni!, 17.50 Vad vidék (szlovák), 19.00 Híradó, 20.30 Valahol már láttalak, 23.00 Veszélyes menekülés (amer.)

JOJ TV
12.15 Újrakezdők (amer.), 14.20 Holnapután (amer.), 16.45 A nyaralóban, 17.55 Új lakások, 19.00 Krimi, 19.30 Híradó, 20.35 1890 (szlovák), 22.00 Mordparta (cseh), 23.00 Killing Season (amer.)

HÉTFŐ

M1
9.00 Ma délelőtt, 12.45 Ma délután, 18.00 Híradó, 18.30 Ma este, 19.30 Híradó, 20.35 Ma este, 22.00 Ma éjjel

TV2
6.20 Mokka, 12.20 NCIS (amer.), 13.20 Walker, a texasi kopó (amer.), 14.20 Magánnyomozók, 15.25 Ana három arca (mexikói), 16.30 Fatmagül (török), 17.30 Ripost, 18.00 Tények, 19.25 Az 50 milliós játszma, 21.00 Egymás szemében, 22.20 40 és annyi (amer.), 1.10 Bűnös Chicago (amer.)

RTL Klub
5.55 Jó reggelt, skacok!, 13.05 Éjjel-nappal Budapest, 14.15 A kis menyasszony (indiai), 14.50 Szulejmán (török), 16.10 A konyhafőnök, 18.00 Híradó, 19.00 Fókusz, 19.30 Éjjel-nappal Budapest, 20.55 Barátok közt, 21.30 Dr. Csont (amer.), 22.35 Gyilkos elmék (amer.)

RTL II
10.00 Isten áldjon, Esperanza! (argentin), 11.00 Taxi (francia), 11.55 Hazug csajok társasága (amer.), 13.45 A gyanú árnyékában, 14.40 Showder Klub, 16.35 Amerika legrosszabb szakácsai, 17.35 Hagyjál főzni!, 20.30 Showder Klub, 23.00 Barátok közt

M2
11.25 Süsü, a sárkány (magyar), 12.55 Geronimo Stilton, 13.35 Kaja-kalandok, 15.40 Állatkert a hátizsákban, 16.25 Peppa malac, 18.25 Szófia hercegnő, 20.00 Pocoyo, 20.10 Egyszer volt, hol nem volt (amer.), 21.00 Én vagyok itt, 22.35 Tappancs, a mesterdetektív (német), 0.20 Gran Hotel (spanyol)

Duna tv
10.00 Család-barát, 11.35 Jamie 15 perces kajái, 12.50 Columbo (amer.), 14.40 Ötcsillagos szerelem (német), 15.30 Elfeledett szerelem (mexikói), 16.15 Charlie, majom a családban (német), 18.35 Végtelen szerelem (török), 19.25 Maradj talpon!, 20.25 Kékfény, 21.25 Hawaii Five.0 (amer.), 22.15 Alpesi nyomozók (osztrák), 23.05 Szakadt függöny (amer.)

Duna World
11.30 Bolond április (magyar), 13.40 Ízőrzők, 14.15 Öt kontinens, 14.45 Itthon vagy!, 15.05 Roma magazin, 16.05 Duna anzix, 16.25 Hogy volt?, 19.00 Kívánságkosár, 20.00 Hogy volt?, 21.30 Maradj talpon!, 22.30 Ridikül

Pozsony 1
12.20 Nők klubja, 13.55 Konyhám titka, 14.35 Ágota (lengyel), 16.25 Csodálatos világ, 18.20 Öten öt ellen, 19.00 Híradó, 20.25 Egy nyár Provence-ban (francia), 22.00 Riporterek, 22.35 Riporterek, 23.30 A gyilkosság (amer.)

Pozsony 2
11.40 Törpék, 14.10 Park, 15.00 Az én hét csodám, 15.30 Nemzetiségi magazin, 17.15 A világ kincsei, 18.30 Esti mese, 20.00 Hírek, 20.10 A homok színei, 21.30 Irak könyei (szlovák)

Markíza tv
10.00 Családi történetek, 12.00 Jószomszédi viszonyok, 13.00 A mentalista (amer.), 15.00 Rendőrségi esetek, 16.00 Családi történetek, 17.25 Reflex, 17.55 Családi történetek, 19.00 Híradó, 20.30 Vad vidék (szlovák), 21.40 Kredenc, 22.50 Mama, 23.45 A hatodik érzék (amer.)

JOJ TV
9.35 A tárgyalóterem, 10.30 Vadlovak (szlovák), 12.35 Topsztár, 13.00 Elveszett lelkek, 14.00 A tárgyalóterem, 15.00 Rendőrök akcióban, 16.00 Találd ki a koromat!, 17.55 Főzd le anyámat!, 19.00 Krimi, 19.30 Híradó, 20.35 Inkognitó, 23.25 Fejünk felett a világ (cseh) 0.35 A kettősügynök (amer.)

KEDD

M1
9.00 Ma délelőtt, 12.45 Ma délután, 18.00 Híradó, 18.30 Ma este, 19.30 Híradó, 20.35 Ma este, 22.00 Ma éjjel

TV2
6.20 Mokka, 12.20 NCIS (amer.), 13.20 Walker, a texasi kopó (amer.), 14.20 Gyilkos sorok (amer.), 15.25 Ana három arca (mexikói), 16.30 Fatmagül (török), 17.30 Ripost, 18.00 Tények, 19.25 Az 50 milliós játszma, 21.00 Született szobalányok (amer.), 21.55 A szultána (török), 23.10 Sherlock és Watson (amer.)

RTL Klub
5.55 Jó reggelt, skacok!, 13.05 Éjjel-nappal Budapest, 14.15 A kis menyasszony (indiai), 14.50 Szulejmán (török), 16.10 A konyhafőnök, 17.25 Story extra, 18.00 Híradó, 19.00 Fókusz, 19.30 Éjjel-nappal Budapest, 20.55 Barátok közt, 21.30 Keresem a családom, 22.45 XXI. század

RTL II
12.50 Segítség, bajban vagyok!, 13.45 A gyanú árnyékában, 14.40 Showder Klub, 16.05 Barátok közt, 16.35 Amerika legrosszabb szakácsai, 17.35 Hagyjál főzni!, 18.35 Segítség, bajban vagyok!, 20.30 Showder Klub, 22.00 A gyanú árnyékában (amer.), 23.00 Barátok közt

M2
13.20 Pin kód, 14.55 Max és Ruby, 15.40 Állatkert a hátizsákban, 16.10 Traktor Tom, 16.25 Peppa malac, 17.45 Mily, a kíváncsi, 20.10 Egyszer volt, hol nem volt? (amer.), 21.00 Én vagyok itt, 22.35 Tappancs, a mesterdetektív (német), 0.20 Gran Hotel (spanyol)

Duna tv
12.50 Columbo (amer.), 14.40 Ötcsillagos szerelem (német), 15.30 Elfeledett szerelem (mexikói), 16.15 Charly, majom a családban (német), 17.10 Ridikül, 18.00 Híradó, 18.35 Végtelen szerelem (török), 19.25 Maradj talpon!, 20.25 Önök kérték, 21.25 Velvet Divatház (spanyol), 22.20 Cédrusliget (amer.-kanadai)

Duna World
11.35 Római karnevál (magyar), 13.40 Szerelmes földrajz, 15.05 Nemzetiségi magazinok, 16.25 Hogy volt?, 17.20 Család-barát, 19.00 Kívánságkosár, 19.55 Cirkuszfesztivál, 21.30 Maradj talpon!, 22.30 Ridikül

Pozsony 1
12.20 Nők klubja, 13.55 Konyhám titka, 14.35 Ágota (lengyel), 16.25 Csodálatos világ, 16.55 A hegyi doktor (német), 17.45 Párbaj, 18.20 Öten öt ellen, 19.00 Híradó, 20.25 Senki sem tökéletes, 21.35 Szlovák ízek, 22.10 Az éjjeliőr (angol), 0.05 Murdoch felügyelő titkai (angol)

Pozsony 2
14.30 A rendelő, 15.00 Az én hét csodám, 16.00 Hagyományos gyógymódok, 16.20 Vadászoknak, 18.30 Esti mese, 20.00 Hírek, 20.10 Dokumentumfilm, 20.50 Riválisok, 22.30 Talkshow, 23.40 Nemzetközi büntetőbíróság

Markíza tv
12.05 Jószomszédi viszonyok, 13.05 A mentalista (amer.), 15.05 Rendőrségi esetek, 16.00 Családi történetek, 17.25 Reflex, 17.55 Családi történetek, 19.00 Híradó, 20.30 Baby boom, 21.40 Tíz évvel fiatalabb, 0.00 Két és fél férfi

JOJ TV
10.35 Vadlovak (szlovák), 12.35 Topsztár, 13.00 Elveszett lelkek, 14.00 A tárgyalóterem, 15.00 Rendőrök akcióban, 16.00 Találd ki a koromat!, 17.55 Főzd le anyámat!, 19.00 Krimi, 19.30 Híradó, 20.35 Senki sem tökéletes, 22.15 Elfuserált műtétek

SZERDA

M1
9.00 Ma délelőtt, 12.45 Ma délután, 18.00 Híradó, 18.30 Ma este, 19.30 Híradó, 20.35 Ma este, 22.00 Ma éjjel

TV2
6.20 Mokka, 12.20 NCIS (amer.), 13.20 Walker, a texasi kopó (amer.), 14.20 Gyilkos sorok (amer.), 15.25 Ana három arca (mexikói), 16.30 Fatmagül (török), 17.30 Ripost, 18.00 Tények, 19.25 Az 50 milliós játszma, 21.00 Vigyázat, gyerekkel vagyok!, 22.20 A sötétség krónikája (amer.), 0.50 A törvény embere (amer.)

RTL Klub
5.55 Jó reggelt, skacok!, 13.05 Éjjel-nappal Budapest, 14.15 A kis menyasszony (indiai), 14.50 Szulejmán (török), 16.10 A konyhafőnök, 17.25 Story extra, 18.00 Híradó, 19.00 Fókusz, 19.30 Éjjel-nappal Budapest, 20.55 Barátok közt, 21.30 Szulejmán (török), 22.45 Házon kívül

RTL II
12.50 Segítség, bajban vagyok!, 14.40 Showder Klub, 15.35 Az élet csajos oldala (amer.), 16.35 Amerika legrosszabb szakácsai, 17.35 Hagyjál főzni!, 18.35 Segítség, bajban vagyok!, 20.30 Showder Klub, 22.00 A gyanú árnyékában

M2
13.35 Kutya jó kalandok, 14.30 Raju, a riksa, 14.55 Max és Ruby, 15.40 Állatkert a hátizsákban, 16.25 Peppa malac, 17.45 Mily, a kíváncsi, 20.10 Tuti gimi (amer.), 21.00 Én vagyok itt!, 22.35 Tappancs, a mesterdetektív (német), 0.25 Gran Hotel (spanyol)

Duna tv
12.50 Columbo (amer.), 14.40 Ötcsillagos szerelem (német), 15.30 Elfeledett szerelem (mexikói), 16.15 Charly, majom a családban (német), 17.10 Ridikül, 18.35 Végtelen szerelem (török), 19.25 Maradj talpon!, 20.35 Zsaruvér (amer.), 21.25 A fehér királyné (angol), 22.35 Az ötös számú vágóhíd (amer.), 0.35 Az éjjeliőr (amer.)

Duna World
11.50 Rendszáma ismeretlen (magyar), 13.20 Magyar gazda, 13.40 Noé és barátai, 15.05 Nemzetiségi műsorok, 16.05 Duna anzix, 16.25 Hogy volt?, 19.00 Kívánságkosár, 19.30 Magyarország, szeretlek!, 21.30 Maradj talpon!, 22.30 Ridikül

Pozsony 1
12.20 Nők klubja, 13.55 Konyhám titka, 14.35 Ágota (lengyel), 16.25 Csodálatos világ, 16.55 A hegyi doktor (német), 17.45 Párbaj, 18.20 Öten öt ellen, 19.00 Híradó, 20.25 Bajnokok Ligája, 23.30 Diagnózis: Gyilkosság, 0.20 Ágota

Pozsony 2
13.30 Riválisok, 14.35 A diagnózis, 15.30 Magyar magazin, 17.15 A világ kincsei, 18.30 Esti mese, 20.00 Hírek, 20.10 Nők, akik megmozgatják a világot, 22.00 Hírek, 22.30 Művészetek, 23.25 Éjszaka a levéltárban

Markíza tv
10.00 Családi történetek, 12.00 Jószomszédi viszonyok, 13.00 A mentalista (amer.), 15.00 Rendőrségi esetek, 16.00 Családi történetek, 17.00 Hírek, 17.25 Reflex, 17.55 Családi történetek, 19.00 Híradó, 20.30 Chart Show, 22.35 Kredenc, 23.35 Két és fél férfi, 0.30 A hatodik érzék (amer.)

JOJ TV
10.35 Vadlovak (szlovák), 12.35 Topsztár, 13.00 Elveszett lelkek, 14.00 A tárgyalóterem, 15.00 Rendőrök akcióban, 16.00 Találd ki a koromat!, 17.00 Híradó, 17.55 Főzd le anyámat!, 19.00 Krimi, 19.30 Híradó, 20.35 Vakáció, 21.45 Viszlát, nagyi! (szlovák), 22.25 Elfuserált műtétek, 23.25 A titkosügynök (amer.)

CSÜTÖRTÖK

M1
9.00 Ma délelőtt, 12.45 Ma délután, 18.00 Híradó, 18.30 Ma este, 19.30 Híradó, 20.35 Ma este, 22.00 Ma éjjel

TV2
6.20 Mokka, 12.20 NCIS (amer.), 13.20 Walker, a texasi kopó (amer.), 14.20 Gyilkos sorok (amer.), 15.25 Ana három arca (mexikói), 16.30 Fatmagül (török), 17.30 Ripost, 18.00 Tények, 19.25 Az 50 milliós játszma, 21.00 Detektív Bt., 22.20 NCIS (amer.)

RTL Klub
5.55 Jó reggelt, skacok!, 13.05 Éjjel-nappal Budapest, 14.15 A kis menyasszony (indiai), 14.50 Szulejmán (török), 16.10 A konyhafőnök, 17.25 Story extra, 18.00 Híradó, 19.00 Fókusz, 19.30 Éjjel-nappal Budapest, 20.55 Barátok közt, 21.30 A mi kis falunk (magyar), 22.30 Cobra 11 (német)

RTL II
11.00 Jo, a profi (francia), 11.55 Hazug csajok társasága (amer.), 12.50 Segítség, bajban vagyok!, 13.45 A gyanú árnyékában, 14.40 Showder Klub, 16.05 Amerika legrosszabb szakácsai, 17.05 Hagyjál főzni, 18.05 Segítség, bajban vagyok!, 20.00 Showder Klub, 20.50 UEFA EL mérkőzés, 0.30 A gyanú árnyékában

M2
12.25 Kicsi a bors, de erős, 13.35 Kutya jó kalandok, 15.40 Állatkert a hátizsákban, 17.45 Mily, a kíváncsi, 18.25 Szófia hercegnő, 20.10 Tuti gimi (amer.), 21.00 Én vagyok itt!, 22.35 Odaát (amer.), 0.20 Gran hotel (spanyol)

Duna tv
12.50 Columbo (amer.), 14.30 Ötcsillagos szerelem (német), 15.10 Elfeledett szerelem (mexikói), 16.05 Charly, majom a családban (német), 17.10 Ridikül, 18.00 Híradó, 18.35 Végtelen szerelem (török), 19.25 Maradj talpon!, 20.30 Tóth János (magyar), 21.00 A Bagi Nacsa Show, 22.00 Gyerekek vagy egyebek (francia), 23.35 Ha megjön József (magyar)

Duna World
11.40 Tizenötezer pengő jutalom (magyar), 13.20 Kék bolygó, 14.05 Magyar krónika, 16.05 Duna anzix, 16.25 Magyar klasszikusok új köntösben, 17.20 Családbarát, 19.00 Kívánságkosár, 20.00 Szenes Iván írta, 21.30 Maradj talpon!, 22.30 Ridikül

Pozsony 1
12.20 Nők klubja, 13.55 Konyhám titka, 14.35 Ágota (lengyel), 16.25 Csodálatos világ, 16.55 A hegyi doktor (német), 17.45 Párbaj, 18.20 Öten öt ellen, 19.00 Híradó, 20.25 Csillagok és legendák, 20.55 Labdarúgás, 23.00 Törvény és rend, 23.45 Diagnózis: Gyilkosság (amer.)

Pozsony 2
12.25 Szlovák várak, 15.00 Az én hét csodám, 15.35 Roma magazin, 16.25 Tesztmagazin, 17.10 A világ kincsei, 18.30 Esti mese, 18.45 Arsilda, 22.00 Hírek, 22.30 Tudományos magazin, 23.00 Rendőrség

Markíza tv
10.00 Családi történetek, 12.05 Jószomszédi viszonyok, 13.05 A mentalista (amer.), 15.00 Rendőrségi esetek, 17.00 Híradó, 17.25 Reflex, 17.55 Családi történetek, 19.00 Híradó, 20.30 Jó tudni!, 21.40 A farm, 22.25 Zsaruk (amer.), 0.35 Mobilmagazin (amer.)

JOJ TV
10.35 Vadlovak (szlovák), 12.35 Topsztár, 13.00 Elveszett lelkek, 14.00 A tárgyalóterem, 15.00 Rendőrök akcióban, 16.00 Találd ki a koromat!, 17.55 Főzd le anyámat!, 19.00 Krimi, 19.30 Híradó, 20.35 Inkognitó, 23.25 Ikrek, 0.05 Kettősügynök (amer.)

PÉNTEK

M1
9.00 Ma délelőtt, 12.45 Ma délután, 18.00 Híradó, 18.30 Ma este, 19.30 Híradó, 20.35 Ma este, 22.00 Ma éjjel

TV2
6.20 Mokka, 12.20 NCIS (amer.), 13.20 Walker, a texasi kopó (amer.), 14.20 Gyilkos sorok (amer.), 15.25 Ana három arca (mexikói), 16.30 Fatmagül (török), 17.30 Ripost, 18.00 Tények, 19.25 Az 50 milliós játszma, 21.00 Coodék (amer.), 23.40 Rémségek cirkusza (amer.)

RTL Klub
5.55 Jó reggelt, skacok!, 13.05 Éjjel-nappal Budapest, 14.15 A kis menyasszony (indiai), 14.50 Szulejmán (török), 16.10 A konyhafőnök, 17.25 Story extra, 18.00 Híradó, 18.55 Fókusz, 19.30 Éjjel-nappal Budapest, 20.55 Barátok közt, 21.30 Gyertek át!, 0.40 Odaát (amer.)

RTL II
10.00 Isten áldjon, Esperanza! (argentin), 11.00 Jo, a profi (francia), 13.45 A gyanú árnyékában, 14.40 Showder Klub, 16.05 Barátok közt, 17.35 Hagyjál főzni!, 18.35 Segítség, bajban vagyok!, 20.30 Showder Klub, 22.00 A gyanú árnyékában, 23.00 Barátok közt

M2
12.25 Kicsi a bors, de erős, 12.55 Geronimo Stilton, 13.35 Kutya jó kalandok, 14.35 Raju, a riksa, 14.55 Max és Ruby, 17.45 Mily, a kíváncsi, 18.00 Digby, a tinisárkány, 18.25 Szófia hercegnő, 20.10 Tuti gimi (amer.), 21.00 Én vagyok itt!, 22.35 Odaát (amer.), 0.25 Gran hotel (spanyol)

Duna tv
12.50 Columbo (amer.), 14.30 Ötcsillagos szerelem (német), 15.20 Elfeledett szerelem (mexikói), 16.15 Charly, majom a családban (német), 17.10 Ridikül, 18.00 Híradó, 18.35 Végtelen szerelem (amer.), 19.25 Maradj talpon!, 20.30 Csak színház és más semmi, 21.30 Tetthely (német), 23.10 Az esőcsináló (amer.)

Duna World
11.30 Buborékok (magyar), 13.45 Rúzs és selyem, 14.45 Esély, 15.40 Öt kontinens, 16.05 Duna anzix, 16.25 Hogy volt?, 17.20 Családbarát, 19.00 Kívánságkosár, 20.00 Önök kérték, 21.30 Maradj talpon!, 22.30 Ridikül, 0.00 Mindenki akadémiája

Pozsony 1
12.20 Nők klubja, 13.50 Konyhám titka, 14.35 Ágota (lengyel), 16.25 Csodálatos világ, 16.55 A hegyi doktor (német), 17.45 Párbaj, 18.20 Öten öt ellen, 19.00 Híradó, 20.25 Szlovákia, szeretlek!, 21.50 Úttalan utakon, 22.35 Kill Bill (amer.), 0.25 Senki sem tökéletes

Pozsony 2
11.55 Élő panoráma, 15.35 Szemtől szemben, 16.05 Városból a városba, 17.15 A világ kincsei, 18.30 Esti mese, 20.00 Hírek, 20.10 A család, 20.40 Idegenek (szlovák-osztrák), 21.35 Éljen a szabadság! (olasz), 23.05 Jazz

Markíza tv
10.00 Családi történetek, 12.00 Jószomszédi viszonyok, 13.05 A mentalista (amer.), 15.00 Rendőrségi esetek, 17.00 Híradó, 17.25 Reflex, 17.55 Családi történetek, 19.00 Híradó, 20.30 Az anyós, 21.40 Chart Show, 23.45 Két és fél férfi (amer.), 0.40 A mentalista (amer.)

JOJ TV
10.35 Vadlovak, 12.30 Topsztár, 13.00 Elveszett lelkek, 13.50 A tárgyalóterem, 15.00 Az ördög nem alszik, 16.00 Találd ki a koromat!, 17.00 Híradó, 17.55 Főzd le anyámat!, 19.00 Krimi, 19.30 Híradó, 20.35 Smaragdzöld (német), 23.10 A végső menet (amer.), 2.10 Halálos kitérő (amer.)

ESEMÉNYTÁR

GRATULÁLUNK

Névnapjukon szeretettel köszöntjük

március	4-én	*Kázmér*
március	5-én	*Adorján, Adrián*
március	6-án	*Leonóra*
március	7-én	*Tamás*
március	8-án	*Zoltán*
március	9-én	*Franciska*
március	10-én	*Ildikó*

nevű kedves olvasóinkat és mindazokat, akik ezen a héten ünneplik születésnapjukat.

HÁZASSÁGOT KÖTÖTTEK

Érsekújvárban: a dunaszerdahelyi Haulitusz István és az érsekújvári Jalecová Nina.

ÚJSZÜLÖTTEK

Komáromban született: a mihályfai Kliská Tereza, a komáromi Rafael Milan, Farkašová Nikoleta, Tuloková Vivien és Chukwuka Erik, a dunaszerdahelyi Töltési Alex, a nagykéri Veres Alex Jozef, a naszvadi Balážová Hanna, a gútai Bartalošová Lucia, a marcelházai Rigó Georgína, a hetényi Andruškóová Amira és Fekete Zora, az izsai Izsáky Anna, az andódi Kočišová Mira, a párkányi Fábry Viktória és Szenczi Ferdinánd, a nemesócsai Ibolya Olívia és Kecskés Benett, valamint a komjáti Vanko Adam.

HALÁLOZÁS

Az elmúlt napokban örökre eltávozott körünkből: a komáromi Mlinárová Helena (72 éves), Vojtík Karol (72 éves), a gútai Szépe Júlia (90 éves), Szabó Mónika (37 éves), Ollé László (65 éves), Bezúr Katalin (80 éves) és Forró Jenő (85 éves), a zsemlékesi Chuchútová Mária (92 éves), a csicsói Fél Berta (88 éves), a marcelházai Balogová Jolana (76 éves) és Fazekasová Alžbeta (78 éves), a vágfüzesi Csuportová Helena (84 éves).

Emléküket megőrizzük!

KÖSZÖNETNYILVÁNÍTÁS

Fájdalomtól megtört szívvel mondunk köszönetet a rokonoknak, szomszédoknak, a jó barátoknak, ismerősöknek és mindazoknak, akik február 28-án elkísérték utolsó útjára, a gútai temetőbe a szeretett lányt, édesanyát, testvért és rokont

Szabó Mónikát,

aki életének 38. évében távozott szerettei köréből.

Köszönjük a virágokat, koszorúkat és részvétnyilvánításokat, melyekkel mély fájdalmunkat enyhíteni igyekeztek. A gyászoló család

MEGEMLÉKEZÉS

Várok valakit…
Akit én várok, már nem jöhet.
A testét nyomják a por és a kövek.
Hiába várom, ontom könnyemet,
ahová ő elment, vissza már nem jöhet…

Szívünkben mély fájdalommal emlékezünk március 6-án

Toma Rudolfné – Ilonka nénire Megyercsen,

halálának ötödik évfordulóján.

Emlékét örökké őrizzük:

lánya Gizike, unokái és dédunokái.

A Dunatáj receptkönyvéből

Újvidéki szaftos karaj

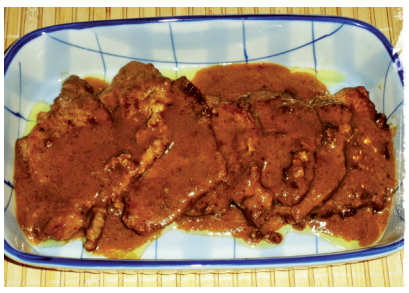

Hozzávalók:

8 szelet karaj
só
bors
pici olaj
2,5-3 dl marhaalaplé
kevés fehérbor
1 púpos evőkanál mustár

Elkészítése:

1. A hússzeleteket kiklopfoljuk, sózzuk, borsozzuk.
2. Egy serpenyőben kevés olajon hirtelen megpirítjuk (erős lángon) a hússzeletek mindkét oldalát (aranybarnára).
3. Felöntjük marhaalaplével (vagy fehérborral, esetleg a kettő keverékével), majd a szaftba belekeverünk 1 evőkanál mustárt.
4. Lefedve, alacsony lángon puhára pároljuk a húst.

Fahéjasa almatorta

Hozzávalók:

8 dkg Ráma
8 dkg cukor
1 csomag vaníliás cukor
3 db tojás
10 dkg liszt
1 teáskanál sütőpor
4 evőkanál tej
10 dkg porcukor

KRÉM:

50 dkg alma
1 db citrom leve
1,75 dl almalé
13 dkg cukor
1 csomag főzős vaníliaízű öntetpor
0,5 literfolyadék a porhoz
18 g zselatin
3 dl joghurt
25 dkg mascarpone
1 csomag vaníliás cukor
2,5 dl tejszín
2 evőkanál őrölt fahéj

Elkészítése:

A Ramát a kétféle cukorral krémesre kikeverjük. Két tojássárgát a megmaradt egész tojással a cukros masszába keverünk, rászitáljuk a sütőporral elvegyített lisztet, és apránként hozzáadjuk a tejet. Ramával kikent 26 cm-es kapcsos formába simítjuk. A tojásfehérjéket a porcukorral kemény habbá verjük és a tésztára halmozzuk. Előmelegített sütőben, 175 fokon kb. 30 percig sütjük, majd kihűtjük. A krémhez az almákat meghámozzuk, felkockázzuk, a citromlével, az almalével és 5 dkg cukorral felforraljuk, 3-4 percig pároljuk, és a kevés hideg vízben feloldott öntetporral besűrítjük. A zselatint 10 percre hideg vízbe áztatjuk. A joghurtot a mascarponéval, vaníliás cukorral és a maradék cukorral összekeverjük. A feloldott zselatint a krémbe vegyítjük, majd a keményre felvert tejszínt és az almakompótot is beleforgatjuk. A tortalap köré karimát pattintunk, a krémet a tortalapra simítjuk, és 4-5 órára hűtőbe rakjuk. A karimát eltávolítjuk és rombusz alakú papírsablon segítségével őrölt fahéjjal meghintjük.

Grafikai munkák
Trikók feliratozása
NÉVJEGYKÁRTYA-KÉSZÍTÉS
Pecsétkészítés
Színes fénymásolás A4/A3
Házassági értesítők
DANOBE s.r.o.
Kostolné nám. 14, Kolárovo 946 03
Tel.: 035 777 5370
0907 660 512

Eladó Keszegfalván
egy összkomfortos, 3-szobás családi ház (150 m²), 50 m²-es garázzsal és 50 m²-es pincével.
Tel.: 0907 789 807.

SZUDOKU

6		2		5	7	1		
	7		3				2	
	9			6	2			4
2			7			9		
3		4		9		8		6
		9			4			3
9			4	7			8	
	8				9		6	
		7	8	1		4		2

	7			4	8			
	4				7	8		
	5	2				3		4
				9	2			1
	9	5				4	8	
7			4	8				
6		8				2	9	
		9	3				4	
			8	2			3	

Notebookok, számítógépek, kasszagépek, nyomtatók eladása és javítása.
* Adatmentés *
* Vírusirtás *
* Szoftveres karbantartás *
Aplico+
Komárom, Munka utca 25.
Tel.: 7704 310.

Farönköket szállító darus kamionra érvényes jogosítvánnyal és darukezelői bizonylatokkal rendelkező sofőrt azonnali belépéssel felveszünk!

Komáromi vegyesáru-kereskedésbe keresünk elárusítónőt. Bővebb felvilágosítást a 0908 790 345-ös telefonszámon adunk

Vennék megkímélt állapotban levő Škoda Fabia 1,2 típusú, garázsolt személygépkocsit a Komáromi járásból, max. 60 ezer km-el.
Tel.: 35/7702 045, illetve 0907 341 176
Ár megegyezés szerint

Autóbiztosítás megvárásra, a legjobb áron!
Tel.: 0905 928 195.

* **Eladó búza Gútán.** Tel.: 0915 343 546.

Börze Komáromban
minden vasárnap!
Információ:
Facebook Burza Komárno,
illetve **0903762511**

Eladó családi ház Megyercsen.
Tel. 003630 443 2597.

Registračné pokladne
PREDAJ SERVIS
www.registracnepokladne-komarno.sk
mail: profitechnik@orangemail.sk

info: 0907 227 699

GALERIA FOTOSZALON
* exkluzív esküvői képek, tablók fotózása
* digitális és színes, valamint fekete-fehér fényképek feldolgozása csúcstechnikával
* fényképezőgépek és kellékek árusítása, javítása
Komárom, Ferences barátok utcája 14.
Tel./fax: 035/7713 242 • e-mail: galeriafoto.kn@gmail.com
Fényképeiket ajándéktárgyakra
(bögrék, trikók, párnák, tányérok, stb.)
is felvisszük!

Sport

TÉLI ÚSZÁS

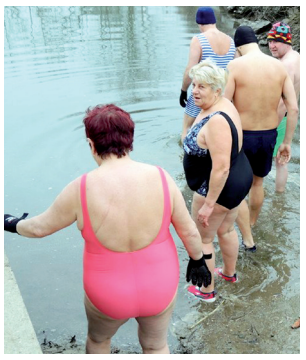

Idén sem maradhatott el a téli úszók gútai találkozója. A gútai Rozmárok meghívására Pozsonyból, Nagyszombatból, Dunaszerdahelyről, Komáromból, Vágselyéről és Nyitráról érkeztek, hogy a jégzajlás után megmártózzanak a Vág-Duna 3 °C-os vizében (a levegő hőmérséklete 1 °C volt). Fent a téli úszók egy csoportja, balra a bátor hölgyek, lent Huszárik Károly látható, aki utolsóként hagyta el a vizet. **Gary Gremen felvételei**

SHEISIN KARATE

Három bajnoki cím Horvátországból

A keszegfalvai Seishin Karate Klub csapata 18 versenyzőjével indult útnak Horvátországba, Samobor városába. A versenyen összesen két ország (Horvátország, Szlovákia) több mint 100 versenyzője vett részt.

Mivel egyenes kiesés volt, nagyon oda kellett figyelni, hogy dobogóra állhasson valaki. Általában 8-as tábláról kellett előre menetelni, ami az jelenti, hogy 2-3 győzelem kellett az I. hely megszerzéséhez. Ez most három versenyzőnknek sikerült. Jakab Adrienn (Csallóközaranyos) szépen hozta a formáját az első horvát ellenfelét le is rúgta gyomorra, így KO-val győzött. A második és harmadik ellenfelét is simán verte. Markovics Ádám mindkét ellenfelét KO-val búcsúztatta így ő is a dobogó legfelső fokára állhatott. Kósa Tamás első meccsét hosszabbításban nyerte, majd a döntőben wazarival győzött így ő is első lett. A többiek is kiválóan küzdöttek, szépen betartva az edzői utasításokat.

Az eredmények:

Aranyérmesek: Markovics Ádám, ifjúsági kategória (Keszegfalva) * Jakab Adrienn, ifjúsági kategória (Csallóközaranyos) * Kósa Tamás, ifjúsági kategória (Dunaszerdahely).

Ezüstérmesek: Nagy Róbert gyerekkorosztály (Ekecs) * Nagy Rebeka, gyerekkorosztály kategória (Dunaszerdahely) * Domonkos István ifjúsági kategória (Csallóközaranyos) * Gányovics Ádám serdülők kategóriája (Vásárút).

Bronzérmesek: Fodor Gergő ifjúsági kategória (Dunaszerdahely) * Bíró Bendegúz gyerekkorosztály 1. kategória (Dunaszerdahely) * Szabó András ifjúsági kategória (Ekel) * Nagy János serdülő kategória (Nemesócsa) * Markovics Áron gyerekkorosztály 2. kategória (Keszegfalva) * Pulay Attila serdülők kategóriája (Csallóközaranyos).

Részt vettek még a samobori versenyen: Kovács Tamás Adrián (Csallóközaranyos) Mészáros Erik, Hájas Kornél (Dunaszerdahely) Dorn Jacqueline (Nemesócsa), Chribik Mária (Ekel).

A következő megmérettetés március 25-én, Ekelen lesz a szlovák bajnokságon, itt újra bizonyíthat a csapat.

Sensei Markovics János
3 dan

LABDARÚGÁS

Előkészületi mérkőzések

Ógyalla – Nagymácséd 5:2 * Gúta – KFC Komárom 1:7 * *Fiatalabb diákok:* Gúta – komáromi KFC 3:3 (0:1) góllövők: Zsibrita Á., Keszeli K., Markovics V. *Ifik:* Naszvad – Gúta 3:5 (0:2) góllövők: Stojka A.(2), Mokuš D., Podhorský T., Nagy V. * * Vágfüzes/Kava – Csallóközaranyos 12:0 * TJ Imely – Hetény 6:1 * Marcelháza – Párkány 2:1 * Dunaradvány – Szentpéter B 9:0 (3:0) Tóth 3, Sebők 2, Skuliba, Vörös N., Kecskés,Bagin.

Komáromi városi kispályás fociliga DÖNTŐK

A 3-4. helyért folyó közdelemben Black Bull Litovel – Blue Diamonds 9:6, így a bronzérmes a Litovel csapata lett. A döntőben Bauring City – Barracuda 2:1. A rendkívül kiegyensúlyozott találkozó végén megérdemelt győzelmet aratott a Bauring csapata, amely így bajnok lett.

KOSÁRLABDA

Alpok-Adria Kupaverseny – középdöntő – 1. találkozó: MBK Rieker COM-therm Komárno – Zlatorog Laško 80:68 (50:35 *23:15, 27:20, 16:16, 14:17)

A komáromi MBK Rieker COM-therm kosárlabdacsapat folytatja győzelemsorozatát az Alpok-Adria Kupa versenysorozatában. Szerdán a Laško Zlatorog nevű csapata lépett pályára a sportcsarnokban, amely Szlovénia legjobbjai közé tartozik.

Az első negyedben a hazai csapat máris jelezte, hogy itt nem számíthatnak győzelemre a vendégek, akik inkább a védelemre fordítottak nagyobb figyelmet, mint a támadásokra. A negyed végére nyolcpontos előnyt értek el a komáromiak, akik a második negyedben is folytatták rohamaikat és a vendégek védekezése ellenére a félidő végéig már 15 pontos vezetést harcoltak ki.

A harmadik negyedben hatalmas küzdelem folyt a pályán, sok esetben fej-fej mellett küzdött a két csapat, s a szlovénok is egyre több, látványos rohamot indítottak a komáromiak kosara ellen. Érezhető volt azonban az is, hogy a hazai csapat nem csupán sokat rontott, hanem egyre inkább fáradt is. Szerencsére döntetlennel ért véget a negyed. A zárórészben mindez igazolódott is, mert a laškoi csapat fokozatosan átvette a találkozó irányítást és a komáromiak már nem tudtak lépést tartani velük.

Komárom pontszerzői: Cobb 19, Tomič 13, Langston 11.

MBK Losonc – MBK Rieker COM-therm Komárom 69:85 (16:18, 22:15, 14:21, 17:31)

Az Eurovia szlovák kosárlabdabajnokság 35. fordulójára szombaton este került sor a losonci sportcsarnokban, ahol a komáromi csapat gondoskodott arról, hogy az őket kísérő lelkes szurkolók, illetve azok, akik a technika jóvoltából a számítógép képernyője előtt izgultak, ne unatkozzanak.

Az első negyedben meglepetésszerű, harcias játékkedvvel mutatkozott be a losonci csapat és sokáig fej-fej mellett küzdött a komáromiakkal, akik csak az utolsó percekben jutottak kétpontos előnyhöz. A második negyed még izgalmasabb volt, a losonciak jól kidolgozott technikája ellen nem tudtak megfelelő védelmi taktikával fellépni a Duna-partiak és a negyed végén a hazaiak hétpontos előnyt harcoltak ki.

Talán örökre titok marad, hogy a félidő szünetében Richard Ďuriš, a komáromi mesteredző milyen utasításokkal látta el játékosait, ám tény marad, hogy egy olyan csapat lépett a pályára, amely játékával feledtetni tudta az első félidő gyötrelmeit. A komáromiak egyaránt tudtak koncentrálni a támadójátékra és a védelemre is, s ennek köszönhetően hétpontos vezetést szereztek az utolsó előtti negyed végére.

Minden valószínűség szerint az a tempó, amelyet ezután a komáromiak diktáltak, már teljesen összetörte a vendéglátók erejét, hibát hibára halmoztak és a komáromiak ezúttal már nem kegyelmeztek. A negyed végére 14 pontos győzelmet szereztek és összességében is megérdemelt győzelmet vívtak ki. Külön dicséretet érdemelnek a losonci szurkolók, akik ezúttal a győztes komáromi csapatot tapsolták meg. Siniša Bilič, a komáromiak legaktívabb játékosa a találkozó végén elismerően nyilatkozott a játék menetéről, nem titkolva azt, hogy a hazai közönség rendkívül jó atmoszférát teremtett a sportcsarnokban. – Azt tudtuk, hogy nem lesz egy könnyű találkozó, a losonciak rendkívül jól játszottak, de végül a tapasztalat és a felkészülés meghozta eredményét – nyilatkozta.

Komárom pontszerzői: Tomič 20, Bilič 18, Cobb 11.

Nehéz hét vár a kosarasokra

Lapzárta után, kedden a szlovéniai Laško városába utazik visszavágóra a komáromi csapat, s bízunk abban, hogy a Komáromban kiharcolt 18 pontos vezetés nem csökken, hanem gyarapszik. Március 2-án, csütörtökön a lévai Patrióták lépnek a komáromi sportcsarnok pályájára, szombaton az örök rivális, Privigye csapatával mérkőznek meg a komáromi kosarasok.

Jótékonysági jóga Gútán

A klasszikus Dögös Sprint futóverseny filozófiájának szellemében – vagyis jót tenni valakiért, úgy, hogy közben magunknak is jót teszünk – valósult meg a múlt hét végén Gútán a jótékonysági jóga. – Szeretnénk felhívni a figyelmet a mozgás fontosságára úgy, hogy azzal segíthessünk egy olyan kisfiún, akinek nincs nagyobb álma az életben, minthogy egyszer szabadon mozoghasson – nyilatkozta portálunknak a szervezők nevében Forgács Attila, aki azt is elárulta, hogy továbbra is az izomsorvadásban szenvedő Tomika műtétjére gyűjtöttek, akinek a megsegítésére 2014-ben vette kezdetét a DGS. A rendezvény legfőbb támogatója a Cannes-ban élő fitneszedző és jógaoktató, Paksi Ildikó, aki már három éve tartja a futók részére a bemelegítő edzést. Folyamatosan szervezett franciaországi jótékonysági acrojóga órákat és eddig már 1500 eurót sikerült összegyűjtenie. Most a gútaiaknak szombaton tartott rendhagyó acrojóga órát, majd a résztvevők ünnepélyes keretek között átadták az összegyűjtött nagylelkű adományt Tomikának, akinek egy külföldön elvégezhető speciális műtétre lenne szüksége. Az úgynevezett Ulzibat-módszerrel enyhíteni tudják a kisfiúnál az ízületi beszűkülést. Még legalább ezer euróra van szükségük a kiutazáshoz. A DGS elkötelezett szervezői tovább folytatják a gyűjtést.

CSELGÁNCS

Rendkívüli sikert ért el a gútai Judo Cselgáncsklub versenyzője a szombaton megrendezett GRAND PRIX OSTRAVA nyílt versenyen. Az erős nemzetközi mezőnyben z U13-mas korcsoport -44 kg-os súlycsoportjában valamennyi ellenfelét legyőzve Szabó Margaréta aranyérmesként állhatott a dobogó legfelső fokára. A versenyzőt edzője, Szabó Róbert készítette fel.

BIRKÓZÁS

Országos bajnokokat avathattak

A Komáromi járás érmesei:

Február közepén tizenhét honi egyesület hetvenkét kadét korosztályú versenyzője kötöttfogásban csatázott az országos bajnoki címért és az érmekért a hetényi Tarczy Lajos Alapiskola tornatermében.

A viadalon remekeltek a délszlovákiaiak. Ez a megállapítás elsősorban a somorjaiakra és a viadalt házigazdaként szervező marcelháziakra vonatkozik. Ugyanis mindkét klub két-két országos elsőséggel büszkélkedhet. A somorjaiak mezében Ágh Attila és Holocsi Bence, a marcelházaiak színeiben pedig Parádi Kevin és Hulman Nikolas vitte a prímet.

A Komáromi járás érmesei:

50 kg: ...2. Csicsó Adrián (Madar) * ***54 kg:*** 1. Parádi Kevin (Marcelháza) * ***58 kg:*** ...3. Nagy Balázs (Spartacus Komárom) * ***63 kg:*** 1. Sluka István (1959 Madar) * ***69 kg:*** 1. Hulman Nikolas (Marcelháza) * ***76 kg:*** ...2. Kovács Nicolas (Marcelháza) * ***100 kg:*** ...2. Szeifert Ramón (Marcelháza).

Csapatverseny: 1. Dunajplavba 38 pont, 2. Dunaszerdahely 33, 3. Marcelháza 32.

SPORTLÖVÉSZET

Komáromi sikerek az országos döntőn

Február 24. és 26. között a vágsellyei városi sportcsarnok falai között került megrendezésre az idei légfegyveres liga országos döntője. A szervezők egy nagyszerűen előkészített versenypályával várták a versenyzőket. Légfegyveres versenyként a lőlapok – melyeket a versenyzők maguk kezelnek – egy elektromos berendezéssel, 10 méterre voltak kihelyezve.

Minden korosztály képviselte magát ezen a megmérettetésen. Komárom város, valamint a Royal Sportlövő Klub színeit három kadét kategóriában versenyző fiatal képviselte, mégpedig Mészáros György, Mészáros Gábor, valamint Szabó Zsolt. Mindhárman a VzPu 60-as számban indultak, ami azt jelenti, hogy légpuskából kellett leadniuk 60, minél pontosabb lövést. Míg Szabó Zsolt 602,3 körrel, addig a Mészáros fivérek közül Gyurka 599,5, Gábor pedig 588,0 körrel tette le a puskát a versenyszám végén. A szervezők összevont döntőt rendeztek kadét és junior kategóriában. Szabó Zsolt biztos kézének, összpontosításának köszönhetően kadét kategóriában bajnoki címet szerzett. Mészáros György ezüstérmes lett, így a dobogóra két komáromi versenyző is felállhatott. A három komáromi versenyző által elért eredmények alapján a komáromi Royal Sportlövő Klub csapata junior kategóriában megszerezte a 2. helyet.

Fuisz Attila

ERŐSPORT

Szenzációs kettős győzelem

Az erős emberek számára meghirdetett Zempléni Kupa ún. holtemelés kategóriájában indult a komáromi Marusinec Dávid is, aki már évek óta dobogós helyen végez a hasonló versenyeken. Szombaton a juniorok korosztályában a 100 kg-os súlycsoportban új junior rekorddal országos bajnoki címet harcolt ki. Az egyes versenyágak összesítésénél derült ki, hogy elnyerte az abszolút győztes címét is.

dunatáj – magyar nyelvű, KEHILA-haver díjjal jutalmazott regionális hetilap • Kiadja a Danubius Kiadóvállalat a Bethlen Gábor Alap támogatásával • Főszerkesztő: Morovič Lajos • Rovatvezető: N. Kulacs Zsuzsa • Tördelőszerkesztő: Haltrich Györgyi. Szerkesztőségünk és hirdetésfelvételünk címe: Dunatáj szerkesztősége, Kiscsapó utca 22. • P.f. 38, 94501 Komárno • Tel. /Fax: 035/7731 267, mobil: 0911 316 762 • Kihelyezett hirdetőirodánk címe: Nefelejcs ajándékbolt, Hosszú utca 2717; 946 03 Kolárovo • A kiadó címe: 94603 Kolárovo, ul. Dlhá 47. • Előfizetési díj egész évre 20,80 euró, félévre 10,40 euró negyedévre 5,20 euró • Előfizetéseket elfogad minden lapkézbesítő és postahivatal • Kéziratokat nem őrzünk meg és nem küldünk vissza • Nyomja az ADC Media a. s. Nyomdaüzem • Terjeszti a somorjai Czvedler D. A. Kft és a Szlovák Posta • E-mail: dunataj@zoznam. sk • weblap: www. dunataj. sk • IČO: 11715766 • Regisztrációs szám: EV 4246/11 • ISSN 1339-9101.

Minisztereln ökség Nemzetpolitikai Államtitkárság
Bethlen Gábor Alap