XXVII. ÉVFOLYAM 20. SZÁM ● 2017. május 19. 0, 40 euró

dunatáj

MAGYAR NYELVŰ, REGIONÁLIS HETILAP

● www.dunataj.sk ● a facebook-on is ●

Németh István felvétele

Lapunk tartalmából:

- „Vad motorosok” összefogása Szofika gyógyulásáért (2. oldal)
- Nagy siker az Ötórai tea (3. oldal)
- Ismét lesz múzeumok éjszakája (3. oldal)
- Capoiera-bajnokság Komáromban (8. oldal)

Alig egy év után már jelentkeznek a hibák a HASS Kft. munkájában

Az örsújfalusi Kertek alja utca után Csallóközaranyos is úszik a szennyvízben...

A mai napig közvitát vált ki a KOMVaK korábbi vezetésének átgondolatlan, ám a komáromi önkormányzat Híd-párti, illetve annak gazdaságpolitikáját támogató néhány, magát függetlennek valló képviselő által jóváhagyott döntése, melynek értelmében a komáromi vízművek több, mint két évtizeden át törleszti kamatostul a csallóközaranyosi szennyvíztisztító és csatornahálózat beruházási költségeit. Az elmúlt napokban több csallóközaranyosi olvasónk is felhívta a figyelmünket, hogy az újonnan lefektetett szennyvízcsatornák nem működnek megfelelően...

Mint arról korábban már a JOJ TV is beszámolt helyszíni riportjában, a község egyik bérháza időről-időre megközelíthetetlenné válik, mert előtte bokáig ér a szennyvíz. Az ott lakók 10-15 cm magas „járdát” építettek, hogy bejuthassanak otthonaikba. Ilyen terepen nagyon nehéz elkerülni azt, hogy a gyermekeiket óvodába, vagy iskolába vivő szülők, kisdiákok cipője ne merüljön el a fekáliában.

Mint ismeretes, évek óta harcolnak az örsújfalusi Kertek alja utca lakói is, akiknél az ISPA beruházás keretében elvégzett munkák eredményeképpen az úttest alatt folyik a fekália, illetve beszivárog a családi házak kútjaiba, vízóraaknáiba is. A panasszal az utca lakóinak nevében Deminger János eljutott már a korrupcióellenes osztályhoz, a köztársasági elnöki hivatalhoz és az ügy kivizsgálását kérte a brüsszeli Elszámoltató Hivataltól is. Azért kellett Brüsszelt is bevonnia, mert Solymos László, a Híd környezetvédelmi minisztere mindent rendben talált, amikor a parlamentben Kotleba pártjának képviselői az ügy kivizsgálását kérte.

Mindennek ismeretében tartunk tőle, hogy a csallóközaranyosi bérház lakói sem számíthatnak gyors megoldásra, az áldatlan állapotok rugalmas kezelésére. Pedig Solymos úr megállapításának dacára a szennyvíz utcán való csordogálása nem számít éppen normális jelenségnek.

Tizenöt millióval a korrupció ellen

A korrupció ellen harcoló civil szervezetek 15 millió eurós támogatáshoz juthatnak az elkövetkező hónapokban, jelentette ki Fico kormányfő. Ennek fejében olyan projektekkel kellene előállniuk, melyek segítenek a kormánynak a korrupció ellen folytatott harcában, hozzátéve, hogy Szlovákia történetében ez az első hasonló célokat szolgáló pénzcsomag. Ezt az összeget két pályázaton keresztül lehet meríteni, 100-400 ezer eurót kaphatnak az egyes projektek, ötszázalékos önrésszel.

A civil szervezetek augusztus 21-ig pályázhatnak. A csomagból 8 milliót szánnak a közpolitika-fejlesztési, valamint korrupcióellenes és a közigazgatás átláthatóságát javító projektekre, további 7 milliót pedig a lakosság tájékoztatásának elmélyítését és részvételének erősítését célzó projektekre. A Transparency International Slovensko civil szervezet vezetőjének véleménye alapján külföldön is gyakoriak a hasonló támogatási projektek, ám ott az államigazgatás minősége és pártatlansága magasabb szintű, mint nálunk. A kormányfő az ezzel kapcsolatos sajtótájékoztatón kijelentette, a civil szervezeteknek nem kell az érdekek ütközésétől tartaniuk amiatt, hogy pénzt kapnak az államtól. Tegyük hozzá, amíg a kormánynak nem sikerül felszámolnia a saját szekrényéből rendre kihulló csontvázakat, addig a nagy garral meghirdetett korrupcióellenes harca és az erre szánt milliók hiteltelennek, illetve kidobott pénznek számítanak…

Csilláért futnak!

Kürti Csilla egy fiatal gútai lány, aki már 18 éves kora óta küzd a krónikus ízületgyulladással, azaz a gyógyíthatatlan reumával. A betegség lényegét az ízületi felszín gyulladásos burjánzása képezi, amely előbb a porcot, majd mélyebbre hatolva a csontot is károsítja, illetve a környező inak gyulladásával is társul.

Szeretsz futni? Szeretnél tenni valamit magadért? Szeretnél segíteni egy rászoruló embertársadon? Szeretnél egy közösség tagja lenni, mely egy kicsit szebbé és jobbá akarja tenni a világot? Akkor töltsd a hét végét Gútán, fuss velünk!

Regisztráció: www.dgsprint.eu/regisztracio
Versenykiírás: www.dgsprint.eu/versenykiiras

Brutális támadás

Fejszével támadtak a református hívőkre

Szombaton jótékonysági bált rendeztek Csallóközaranyoson a református hívők. A jó hangulatú szórakozást azonban csaknem tragédiába torkolló esemény zavarta meg.

A késő esti órákban a kultúrház előtt cigarettázott a jótékonysági bálon résztvevő J. testvérpár, amikor egy népesebb, romákból álló csoport szeretett volna bejutni a bálterembe. A férfiak tájékoztatták őket, hogy a rendezvény zártkörű. A roma fiatalok ekkor ordibálni kezdtek, majd közülük három fiatalkorú tettlegességre vetemedett. Fejszével és vasrudakkal támadtak a férfiakra, akik közül egynek súlyos, életveszélyes sérülést okoztak. A támadók a kultúrház előcsarnokánál tovább nem jutottak, a rendőrség őrizetbe vette őket, a két sérültet pedig az érsekújvári kórház idegsebészetén kezelik.

Ittasan a volán mögött

A múlt hét folyamán átfogó közlekedésrendészeti akciót hajtottak végre a Komáromi járás területén. A rendőrök ezúttal a gépjárművek műszaki állapotára, a gépkocsik kötelező felszerelésére fordították figyelmet. Ógyallán arra lettek figyelmesek, hogy egy Š-Felícia típusú személygépkocsi hátsó világítása nem működik.

A Komáromi utcán megállított gépkocsi vezetője furcsa viselkedése arra engedett következtetni, hogy esetében nem csupán műszaki hibáról lehet szó, amit egyszeri figyelmeztetéssel el lehetett volna intézni. Az autó volánja mögött egy 52 éves férfi ült, akinek leheletében több mint 3 ezreléknyi alkoholt mutatott ki a szonda. Természetesen a gépjárművezető nem folytathatta az útját, kijózanodását egy cellában kellett megvárnia, majd a kihallgatására is sor került, ahol azzal szembesült, hogy az érvényes törvények értelmében a rendőrség vizsgálótisztje függőséget okozó szer hatása alatt történt közveszély okozása miatt indít eljárást és tesz vádemelést. A férfi akár egyéves szabadságvesztést is kaphat.

Rendhagyó szülinapi buli

Múlt héten kezdhette meg második köztársasági elnöki ciklusát Áder János, aki a születésnapját is ezen a héten ünnepelte, mely alkalomból nem hivatalos baráti találkozóra érkezett Andrej Kiska szlovák államfő az elnöki palotába, majd Áder lakására. A két államfő közös programja is meglepő volt: halászlét főztek!

– Ezt a jó barátság és a kiváló szomszédi kapcsolatok kinyilvánításának tartom. Munkaügyekben viszonylag gyakran találkozunk, három év alatt biztosan több, mint tíz alkalommal. Jó a kapcsolatunk, rendes szomszédokhoz illően. Miközben közösen főztük a halászlét, természetesen sokat beszéltünk a politikáról: átvettük az európai helyzetet, beszéltünk az EU jövőjéről, Szlovákia és Magyarország helyzetéről. Kötetlen, baráti hangulatú volt ez a közös főzés és remek volt a halászlé – nyilatkozta Andrej Kiska hazatérte után.

A szlovák államfő viszonzásképpen halászatra hívta Áder Jánost. Arról egyelőre nem esett szó, hogy a pecázás végén sült hal kerül-e a tányérra, vagy ismét közösen főzik a halászlét.

A Szlovákiai Magyar Pedagógusok Szövetségének sajtóközleménye az iskolai beiratkozásokról

A Szlovákiai Magyar Pedagógusok Szövetsége (SZMPSZ) fontos feladatának tartja, hogy figyelemmel kísérje a magyar tanítási nyelvű oktatási intézményekbe járó tanulók létszámának alakulását. Szlovákiában április folyamán zajlottak a 2017/2018-as tanévre az alapiskolai beiratkozások.

Az SZMPSZ felkérte az intézményvezetőket, tegyék hozzáférhetővé a beiratkozási adatokat az alábbiak szerint:

- a nulladik évfolyamba beíratott tanulók létszáma,
- az első évfolyamba beíratott tanulók létszáma,

Szövetségünk évek óta rendszeres statisztikai kimutatást készít a szlovákiai magyar iskolákba beíratott tanulókról és a beiratkozásokat követően tájékoztatja a közvéleményt.

Ennek alapján összehasonlítottuk a beiratkozási adatokat a tavalyi és az előző évi létszámokkal.

Az elmúlt év hasonló időszakában 3 402 gyermeket írattak szüleik magyar oktatási intézménybe, és 2017 szeptemberében 3 822 tanuló kezdte meg tanulmányait a magyar oktatási intézmények 1. évfolyamában. Jelenlegi összesített adataink szerint 254 magyar alapiskolába 3 505 gyermeket írattak be az első évfolyamba és 33 gyermeket az alapiskolák nulladik évfolyamába.

(Jelenleg Szlovákiában 256 magyar alapiskola működik. A 2017/2018-as tanévtől megszűnik a barti és a pozbai alapiskola.)

Fontosnak tartjuk megjegyezni, hogy beiratkozás adatai irányadóak, de a szeptemberi tanévkezdésig bizonyos mértékig változnak. Ezt több tényező is okozhatja: egyes tanulók az iskolaérettségi vizsgálatokat követően szakemberek javaslatára halasztást kapnak, és még egy évig óvodában maradnak, illetve a nulladik osztályban kezdik meg tanulmányaikat. Akadnak olyan szülők, törvényes képviselők, akik figyelmen kívül hagyják a kötelező beíratás időpontját, és csak később, a tanügyi hatóságok felszólítására tesznek eleget ennek a kötelességüknek. Vannak családok, melyek tartós külföldi tartózkodásuk miatt nem tudtak megjelenni a beíratáson iskolaköteles gyermekükkel, sőt olyanok is, akik egyszerre több iskolába írattak be a gyermeküket. Utóbbiakat a fenntartók, a tanügyi hivatalok figyelmeztetik, hogy meddig kell dönteniük az iskolaválasztásról.

Jókai Tibor
elnök, SZMPSZ

Erős nőket jutalmaztak

Tavaly először hirdette meg a *Példaképet keresünk* című pályázatát Az Erős Nők – Femine Fortis Polgári Társulás, illetve Példakép- és különdíjat adományozott az olyan értékeket megjelenítő nőknek, akikre önfeláldozó munkájuk kapcsán felnézhet a hazai magyarság. Idén újabb felvidéki magyar női példaképjelölések érkeztek, amelyek közül a társulás kuratóriuma – Bauer Edit, Gergely Papp Adrianna, Kiss Beáta, Németh Gabriella és Zupko Mária – a Füleki Városi Múzeum Képtárában a pozsonyi Tóth Erika újságírót, a Carissimi Nonprofit Alap kuratóriumi elnökét Példakép-díjjal, Szobi Esztert, a búcsi Felvidéki Népviseletes Babacsaládok Házának „mindenesét”, a Kultúráért és Turizmusért Társulás elnökét pedig különdíjjal jutalmazta.

A búcsi Szobi Eszter nyugalmazott óvodapedagógus egyebek mellett a Szlovákiai Magyar Pedagógusok Szövetsége (SZMPSZ) egyik mozgatórugójaként, majd az időközben elhunyt férjével, Szobi Kálmánnal együtt a vidéki turizmus felvidéki úttörőjeként és a Felvidéki Népviseletes Babacsaládok Házának kezdeményezőjeként, „mindeneseként” is évtizedeken át sokrétű munkát végzett, s végez ma is a felvidéki magyar közösség érdekében.– Édesapám az örökös önkéntes munkám kapcsán azt szokta mondani: leányom, te egy ingyenes uszodában vagy pénztáros. Ez így igaz, hiszen az önkéntesség ingyenes munkát jelent. Pénzt, kitüntetéseket sosem vártam, ám mi tagadás, jóleső érzéssel tölt el a ma kapott különdíj – nyilatkozta Szobi Eszter az egyik hírportálnak.

20
9 771339 910001

A lágyszívű motorosok segítettek

A túramotorosok Children of Heaven nevű csoportja több alkalommal bizonyította, hogy a fekete bőrszerkó alatt szeretettel teli szív dobog. A múlt héten a Tulipán utcai óvodában szerveztek jótékonysági napot a súlyos betegséggel küzdő Gelle Szofika megsegítésére. A rendezvényen részt vett Knirs Imre, Komárom alpolgármestere is. A gyerekek jól szórakoztak a felnőttek kötélhúzó versenyén, felülhettek a „mocikra", figyelték az ügyes kezű bohóc produkcióit, de volt olyan apuka is, aki fáradhatatlanul gyártotta a palacsintákat a kicsik nem kis örömére. A rendezvényt tombola zárta. **Foto: Jakab István**

Tiltakozás a Párkányba tervezett újabb hulladékégető ellen

A május 11-i tüntetésen jelen levő párkányiak mondták: 1990 óta nem volt hasonló megmozdulás a városháza előtti téren Párkányban. Huszonhét évvel a rendszerváltást követően a sors kikényszerítette, hogy a párkányiak és környékbeliek összegyűljünk, felemeljük szavunkat és tiltakozzunk az önkényes, ránk erőltetett beruházás ellen. A mintegy 300 résztvevő együtt hangoztatta: nem kér a hulladékégetőből, nem kér régiónk jellegének alapos megváltoztatásából egy kártékony, környezetszennyező beruházás által. Mert hiszen a turizmus és az idegenforgalom, a vidékünkre olyannyira jellemző szőlészet és borászat nem fér meg egymás mellett a gumiabroncsokat és műanyagot elégető hulladékégetővel. Országos viszonylatban a rákos megbetegedések száma enélkül is itt a legmagasabb. A bajt nem szabad tovább növelni. Az első akadályt sikerült legyőzni. Párkány önkormányzatának képviselő-testülete bölcsen döntött. Ám a küzdelem folytatódik. Tartsunk ki, legyünk erősek, kitartóak, védjük meg régiónk alapvető érdekeit!

Farkas Iván,
az MKP gazdaságpolitikai alelnöke

Rajzpályázat nebulóknak

Komárom város környezetvédelmi, illetve oktatásügyi bizottsága a környezetvédelmi világnap (június 5.) alkalmából közös rajzpályázatot hirdet. Célja a gyerekek környezettudatosságra nevelése, a környezetbarát életvitel népszerűsítése.

A rajzpályázat témája: A környezet a barátom. A pályázattal kapcsolatos inspirációk gyűjtése lehetőséget kínál arra, hogy a családok kiránduljanak a természetbe és közösen fedezzék fel környezetüket. A pályázatot komáromi alapiskolák első osztályos tanulói számára hirdették meg, a rajzokat postai úton várják május 26-ig. Az alkotásokat a nyilvánosság is értékelheti majd az interneten, illetve május 28-án a városközpontban megrendezésre kerülő Komálom Gyerkőcfesztivál idején. Az első 5 helyezett értékes díjakat vehet át.

– A bekapcsolódó gyerekek nem csak maguknak, de egész osztályuknak is értékes nyereményeket nyerhetnek. Ezzel szeretnénk az iskolák mellett a gyerekeket is motiválni környezetünk védelmére, városunk tisztán tartására – nyilatkozta Varga Tamás, a környezetvédelmi bizottság elnöke.

Nemzetközi Kenguru Matematikaverseny:

ŐK AZ ORSZÁG LEGJOBBJAI

A Nemzetközi Kenguru Matematikaverseny kiértékelése a komáromi Selye János Gimnázium aulájában zajlott. A kiértékelésen a felvidéki magyar iskolák eredményeit összegezték és értékelték. Felvidékről idén is sok diák kapcsolódott be a versenybe, évfolyamonként 160-190 diák, összesen 1792 tanuló. Kivételt képeztek a ballagó negyedikesek, közülük csupán öten vettek részt a versenyen az egy időben zajló írásbeli érettségi vizsgák miatt.

A verseny már gazdag múltra tekint vissza, hiszen immár 27. alkalommal került megrendezésre. Az ötlet francia és ausztrál tanároktól származik, akik 1991-ben szervezték meg az első versenyt, viszont rövid időn belül egyre több ország kapcsolódott be a megméretettésbe, mígnem világversenynyé nőtte ki magát. A magyar diákok 1996 óta vehetnek részt a Kenguru Matematikaversenyen. A verseny érdekessége, hogy ma már több mint 40 ország több millió diákja egy időben, saját anyanyelvén oldja meg ugyanazokat a matematikai feladványokat. A verseny egyfordulós, 5 korosztály számára elérhető. Az 5-12. évfolyamosoknak egy 30 feladatból álló tesztet kell kitölteniük 75 perc alatt, a 2. és 3-4. évfolyamosok 24 feladatot kapnak, melyeket 60 perc alatt kell megoldaniuk.

Minden kategóriában az első hat helyezett lett eredményes megoldó, a továbbiakban az ő nevüket közöljük sorrendben:

2. évfolyam: … 2. Palusík Péter (Kossányi József Alapiskola és Óvoda, Komáromszentpéter

3. évfolyam: … 2. Szlatki Áron (Munka Utcai Alapiskola, Komárom), 3. Molnár Zoltán Dániel (Marianum Egyházi Iskolaközpont, Komárom), 4. Palugyai Bence (Kossányi József Alapiskola és Óvoda, Komáromszentpéter), 5. Klenkó Éva (Kováts József Alapiskola, Bátorkeszi), 6. Škulec Dávid (Marianum Egyházi Iskolaközpont, Komárom).

4. évfolyam: … 3. Ďurčovič Ádám (Eötvös Utcai Alapiskola, Komárom), 4. Kénesy Dóra (Munka Utcai Alapiskola, Komárom), 5. Koczkás Kitty (Kóczán Mór Alapiskola és Óvoda Csallóközaranyos), 6. Baráth Anna (Munka Utcai Alapiskola, Komárom).

5. évfolyam: 1. Lelkes Gábor (Munka Utcai Alapiskola, Komárom), … 4. Vörös Bence (Munka Utcai Alapiskola, Komárom), 5. Édes Réka (Munka Utcai Alapiskola, Komárom).

6. évfolyam: 1. Bajcsi Boglárka (Magyar Tanítási Nyelvű Alapiskola, Lakszakállas), 2. Mészáros Ádám (Munka Utcai Alapiskola, Komárom), 3. Csémy Pál (Kossányi József Alapiskola és Óvoda, Komáromszentpéter), 4. Slezák Dóra (Munka Utcai Alapiskola, Komárom), 5. Koncz Júlia Barbara (Munka Utcai Alapiskola, Komárom).

7. évfolyam: 1. Grosch Dóra (Magyar Tanítási Nyelvű Alapiskola, Marcelháza), 2. Juhász Balázs (Munka Utcai Alapiskola, Komárom), … 4. Schiller Bence (Munka Utcai Alapiskola, Komárom), … 6 . Vanya Zsuzsanna (Selye János Gimnázium, Komárom).

8. évfolyam: 1. Csaplár Viktor (Selye János Gimnázium, Komárom), 2. Simonics Bence (Selye János Gimnázium, Komárom), 3. Pikler Mihály (Munka Utcai Alapiskola, Komárom), 4. Dolník Máté (Marianum Egyházi Iskolaközpont, Komárom).

9. évfolyam: … 3. Pinke Andrea (Selye János Gimnázium, Komárom), 4. Jánosdeák Márk (Selye János Gimnázium, Komárom).

10. évfolyam: … 3. Markó Anna Erzsébet (Selye János Gimnázium, Komárom), 4. Sukola Gergely (Selye János Gimnázium, Komárom), … 6. Bukor Benedek (Selye János Gimnázium, Komárom).

11. évfolyam: 1. Édes Lili (Selye János Gimnázium, Komárom), 2. Pszota Máté (Selye János Gimnázium, Komárom), 4. Czibor Dóra (Selye János Gimnázium, Komárom), … 6. Bánki Bence (Selye János Gimnázium, Komárom).

Vajányi Orsolya

Vasárnap ismét Ötórai tea!

A Matica slovenská mellett működő Dramaťák színjátszó csoport évek óta nagy sikerű előadásokkal búcsúztatja a Ľ. Šulek Gimnázium tanulóit. Ők nem adaptációkkal lépnek fel, hanem önálló dramaturgiával lepik meg közönségüket. Már több alkalommal világhírű irodalmi alkotásokat ültettek át napjaink közegébe, ám legutóbbi műsoruk, a Čaj o piatej (Ötórai tea) megtörtént eseményeket, szülők, nagyszülők történeteit dolgozta fel. A zenét ezúttal is Emmer Péter szerzeményei alkotják, a koreográfiát Broňa Bočánková dolgozta ki. A darab kiötlője és szerzője Jozef Černek volt. Május 13-i frenetikus sikerű előadásukat május 21-én, 17 órától ismétlik meg a Matica slovenská komáromi székházában.

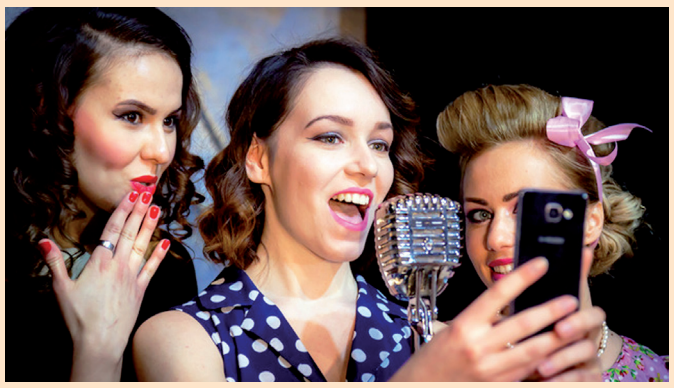

Benedek Elek nyomdokában

A Gyermekjóléti Alapítvány, az Országos Mécs László Irodalmi Társaság és a Pálffy Dénes Népfőiskola Akadémia meghirdette a VI. Nemzetközi Benedek Elek Meseíró Pályázatot, amelynek célja egyfajta tisztelgés Benedek Elek munkássága előtt; tehetségazonosítás, tehetséggondozás, gazdagítani a magyar nyelven írt gyermekirodalmat.

Beküldési határidő: szeptember 1.

A pályázók köre: Magyar nyelven író magyar és nem magyar állampolgárok. Alsó életkori határ: 10 év. * *A mesék formai követelménye:* A mesék (verses mesék, mondókák) témája szabadon választott lehet. Igényes, a gyermekek lelkét simogató pályaműveket várnak. Pályázónként maximum 3 pályaművet (max. 4 gépelt oldal (A4) terjedelemben) fogadnak el. Illusztráció lehetséges.

A kéziratok formai követelménye: Times New Roman betűtípus, 12-es nagyság, 1,5-es sortávolság

Az illusztrációk formai követelménye: A5 méretben készült mono vagy color illusztrációk, jpg-fájlként csatolmányként elküldve (fontos: nem pdf-ben, nem tömörítve, nem Driveon)

A meséket kizárólag e-mailben, word formátumban várják, a kitöltött – e felhívás része – jelentkezési és regisztrációs űrlappal együtt.

Cím, elérhetőség:

E-mail: nemzetkozimeseiropalyazat@gmail.com

Telefon: 06/20-440-9478 (munkaidőben!)

Web: www.meseiro-palyazat-2017.webnode.hu

Cégek ügyvezetőinek figyelmébe

Csak 6 hét áll rendelkezésre az eID kártya kiváltására

Július 1-től a Szlovák Kereskedelmi Regiszterben szereplő vállalkozásokkal és szervezetekkel csak a Slovensko.sk portálon levő e-postafiókon keresztül lehet kommunikálni.

A második félévtől az állami intézmények a fontos hivatalos dokumentumokat elektronikus úton küldik el, s ha a vállalkozások ügyvivői nem váltották ki az aktivizált elektronikus személyi kártyát (eID-kártya), amely biztonsági személyi kódot (BOK) tartalmaz, nem juthatnak hozzá azokhoz.

Az elektronikus aláírással teljes mértékben helyettesíthető a papírformás ügyintézéskor kért, kézzel írott aláírás. Ennek érvényesítéséhez szükség van arra, hogy az eID-kártyát igénylő személy kérésére a rendőrség járási igazgatósága okmányirodájának alkalmazottja elektronikus úton rögzítse az igénylő kézzel történt aláírását.

Az érdeklődők minden információt részletesen is megkaphatnak a https://portal.minv.sk a www.slovensko.sk. portálon, vagy a belügyminisztérium ügyfélfogadó központjaiban.

Nyitva tartás:

Hétfő:	8-tól 15 óráig
Kedd:	8-tól 15 óráig
Szerda:	8-tól 17 óráig
Csütörtök:	8-tól 15 óráig
Péntek:	8-tól 14 óráig

Paranoid skizofrén személyt keres a magyar rendőrség

A magyar rendőrség keresi a képen látható férfit, aki a kisbéri pszichiátriáról tűnt el. Aki látta vagy bármit tud a hollétéről, azonnal hívja a 112-es számot!

Lőrincz Gyula május 11-én 10,15 óra körül tűnt el a kisbéri Batytyhány Kázmér Szakkórház pszichiátriai osztályáról. A férfi paranoid skizofrén, térben-időben részben orientált, gyógyszeres kezelés alatt áll, 160-170 cm magas, normál testalkatú, barna szemű, barna hajú. Különös ismertetőjele nincs, eltűnésekor kék pólót, fekete nadrágot viselt, valamint 3 darab műanyagtáska volt nála. Előfordulhat, hogy jelenleg Szlovákia területén tartózkodik. A rendőrség kéri azokat aki a férfi tartózkodási helyével kapcsolatban információval rendelkeznek, értesítsék a szlovákiai, vagy a magyarországi rendőrséget.

Komárom látta vendégül a fúvószene szerelmeseit

Vérpezsdítő muzsika a Komáromi Napokon

Komárom városának kétségkívül a legnagyobb tömegeket megmozgató kulturális eseménysorozata a Komáromi Napok, amelynek gazdag programjába beillesztették a pozsonyi Művészettámogatási Alap, a komáromi Regionális Kulturális Központ és Komárom városa közös szervezésében a fiatal fúvószenekarok kerületi elődöntőjét.

A verseny meghirdetőinek elsődleges célja volt, hogy Komáromban is megismerhessék az újkeletű fúvószenekarok repertoárját és törekvéseiket. Valamikor, még az ötvenes évektől kezdve Komáromnak nagyhírű tánczenekara és fúvószenekara volt, amellyel többször is külföldi fellépéseken vettek részt. Több, mint egy évtizede az ő nyomdokain halad a Veselá desiatka fúvószenekar, amelyet Tavaly Péter zenetanár alapított és tett közismertté. Korai halála után fia vette át a zenekar vezetését. De már szárnyait bontogatja az őket követő Veselá kapela, vagyis a Vidám Zenekar.

A komáromi versenyen szakmai zsűri értékelte az előadások művészi színvonalát, a zenekarok megmutathatták képességeiket és a zsűri-zenekar párbeszédben értékes tanácsok hangzottak el a művészi színvonal emelése érdekében. A zsűri elnöke Ján Jamriška, a Szlovák Fúvószenekarok Szövetségének ügyvezető elnöke volt, a többi tag pedig a komáromi zeneiskola tanára, František Petr és a sokéves zenekarvezető, Jozef Kozár volt.

Vendégként az alaphangot a bánkeszi Bánovka együttes adta meg, majd felléptek az egyes zenekarok. A zsűri aranysávos minősítést adott a nagylapási Lapášanka együttesnek, amely egyúttal bejutott a június 16-tól 18-ig tartó lednicrónai országos versenyre. Ezüstsávos besorolást kapott a komáromi Veselá kapela, valamint a kistapolcsányi Podhrušovan fúvószenekar.

Rendkívüli sikert arattak a programon kívül fellépő nemesócsai Crystal mazsorettcsoport tagjai, akik visszaidézték az óceánon túli felvonulások felvezető táncosainak hangulatfokozó fellépését.

Május 20-án ingyenes múzeumlátogatás a későn fekvőknek...

Múzeumok éjszakája Komáromban

A komáromi Duna Menti Múzeum idén is megrendezi rendkívül közkedvelt rendezvényét, a múzeumok éjszakáját, amely május 20-án 14 órától 23 óráig tart majd. Idén is szakelőadók gondoskodnak a legkisebbek szórakoztatásáról, miközben a szülők az állandó és az időszaki tárlatokra is belépést kapnak.

A múzeum főépületében (Nádor utca 13.) 14 és 23 óra között lesz látogatható a Komárom és vidékének történelmi fejlődése az őskortól 1848-ig és a régió néprajza című állandó kiállítás, illetve az Élet a szavannákon, Afrika, a lenyűgöző kontinens élővilága című időszaki kiállítás, amelynek keretében az érdeklődők megismerkedhetnek az őskori kerámia és ékszerek készítésével, a szalvétatechnikával, illetve az afrikai maszkok készítésével. Délután kettőtől ötig lesz a múzeum udvarán kézművesfoglalkozás, ahol látogatható az agyagozás, tojásfestés és terménybabák készítését lehet megtekinteni, kipróbálni. A művészetbarátok minden bizonnyal érdeklődve tekintik meg 17 és 20 óra között Az izgalom biológiája című időszaki kiállításon belül a Varázslatos mandalák című tárlatot.

A múzeum és könyvtár épületében (Nádor utca 8. szám alatt) 23 óráig megtekinthető a 18-20. század első felének művészete című tárlatot, illetve a Duna mente élővilága című kiállítás. A látogatók 14 és 20 óra között a galéria képeiről reprodukciókat készíthetnek. Délután 2-től este 10-ig a természettudományi kiállítás keretében Szórakoztató természet című rendezvényen játékokban, alkotóműhelyekben, a kulisszatitkok fotógalériájában vehetnek részt.

A Zichy-palota kiállítótermeiben három állandó kiállítás várja a látogatókat. Ilyen a Komárom 1848-1945 és a Jókai Mór és Lerhár Ferenc kiállítás, a lévai Barsi Múzeum vándortárlata, a Csilyejkárok hagyatéka, valamint Eifert János fotóművész tárlata. Ezeket 14 órától 23 óráig lehet megtekinteni. A Csilyejkárok hagyatéka újragondolva – modern kiegészítők című tematikai délutánon múzeumpedagógiai foglalkozásra kerül sor.

Növényvédelem

Mi vár ránk a kiskertekben?

Az év ötödik hónapjában járunk, amely legtöbbek számára a legkedvesebb időszak. Minden virágzik, zöldül, és az utolsó fagyos éjszakáknak is búcsút intünk, ugyanakkor a kártevők és kórokozók is teljes gőzzel munkába állnak. Lássuk, milyen teendők várnak ránk májusban a kertben!

Virágok és társaik

A fagyosszentek elmúltával az összes fagyérzékeny virág (egynyáriak) a szabadba kerülhet. A dáliát is ki lehet ültetni. Időszerű az egynyári virágok, mint az oroszlánszáj, körömvirág, pillangóvirág, napraforgó vetése. A gyep újravetése vagy pótlása magvetéssel történik a régi fű közé.

Vízi és mocsári növények ültetése is időszerű a kerti tó vizébe, amely lassanként már felmelegszik.

Most lehet a földlabdás, konténeres fás növényeket, illetve a tűlevelűeket ültetni. A konténeres évelők a többi konténeres növényhez hasonlóan most, de akár később is nyugodtan ültethetők.

A hagymás virágokat hagyjuk visszahúzódni, és csak az elszáradt leveleket távolítsuk el. Csak így áll majd rendelkezésre elegendő erő a következő évi bő virágzáshoz.

A hónap végén néhány szobanövényt is kivihetünk a szabadba. Az érzékeny edényes növényeket kihozhatjuk a telelőhelyükről.

Míg a leander néhány mínusz fokot is elvisel, más „egzotikus” növényeinkkel meg kell várni az utolsó fagyokat. A szükséges visszavágást, átültetést és mindenekelőtt a tápanyagutánpótlást el kell végezni.

Zöldségek és fűszernövények

Téli káposztafélék termesztése: minél korábban vetünk, annál erősebb lesz a növény a tél előtt. A vetéssorok közötti talajt újra és újra mulcsozni kell, így laza marad. Minél nagyobb a növény, annál többször lehet mulcsozni. A mulcsozás helyett a sorok közé vethetünk zsázsát, spenótot, retket vagy hónapos retket, valamint egynyári fűszernövényeket.

Kiültetésre váró paradicsompalánták

A gyomok sajnos ismét erőre kapnak. A legtöbb gyomnövényből azonban komposzt készíthető. Figyelem! Ne keverjünk virágzó gyomnövényt a komposztoz, mert a magokról elszaporodnak.

A karósbab vetésére is érvényes, hogy a kevesebb több! Karónként legfeljebb hat szem babot vessünk.

Időszerű a káposzta, karalábé, póréhagyma, saláta és zeller kiültetése. Az uborkát, batátát, paradicsomot és paprikát a hónap közepén lehet kiültetni. Az érzékeny növényeket takarjuk le fátyolfóliával. A zellergumó nem fejlődik ki, ha a növény csak egyetlen egyszer is megfázott.

Gyümölcsöskert

A ribiszke és az egres most virágzik, ezért több nedvességet igényel. Óvatosan kell öntözni és mulcsozni – fűnyesedékkel vagy kéregmulccsal.

A bogyós termésű gyümölcsöknél a gyümölcshullást a vízhiány mellett a nem megfelelő beporzás okozhatja. Ültessünk különféle fajtákat, mert számos bogyós termésű cserje nem öntermékeny, ezért pollenadó kell a megtermékenyítéshez.

A termőkarosok fiatal hajtásait vissza kell csípni. Az őszibarack hajtásait szükség szerint szabályozni kell.

Növényvédelem

Májusban jelenik meg a legtöbb kártevő!

Hagymalégy, répalégy, hagymamoly, káposztalégy jól távol tartható a növényektől a fátyolfóliával (nem lyukasztott vagy bevágott hajtható fóliával). A világos fátyolfólia, amely átereszti a napfényt és a vizet, két-három hétig maradjon a növénykultúrán – ezzel megakadályozzuk, hogy a kártevők lerakják a petéiket.

A cseresznyelégy május végén, június elején rakja le petéit az érésben lévő cseresznyébe. Függesszük ki időben a fákra a sárga lapokat!

A sárgabarack és a meggy száraz ágait vágjuk le, és moníliafertőzés esetén égessük el.

Akasszunk ki csapdát a levéltetű ellen! **–la-**

A hab miatt tajtékzik

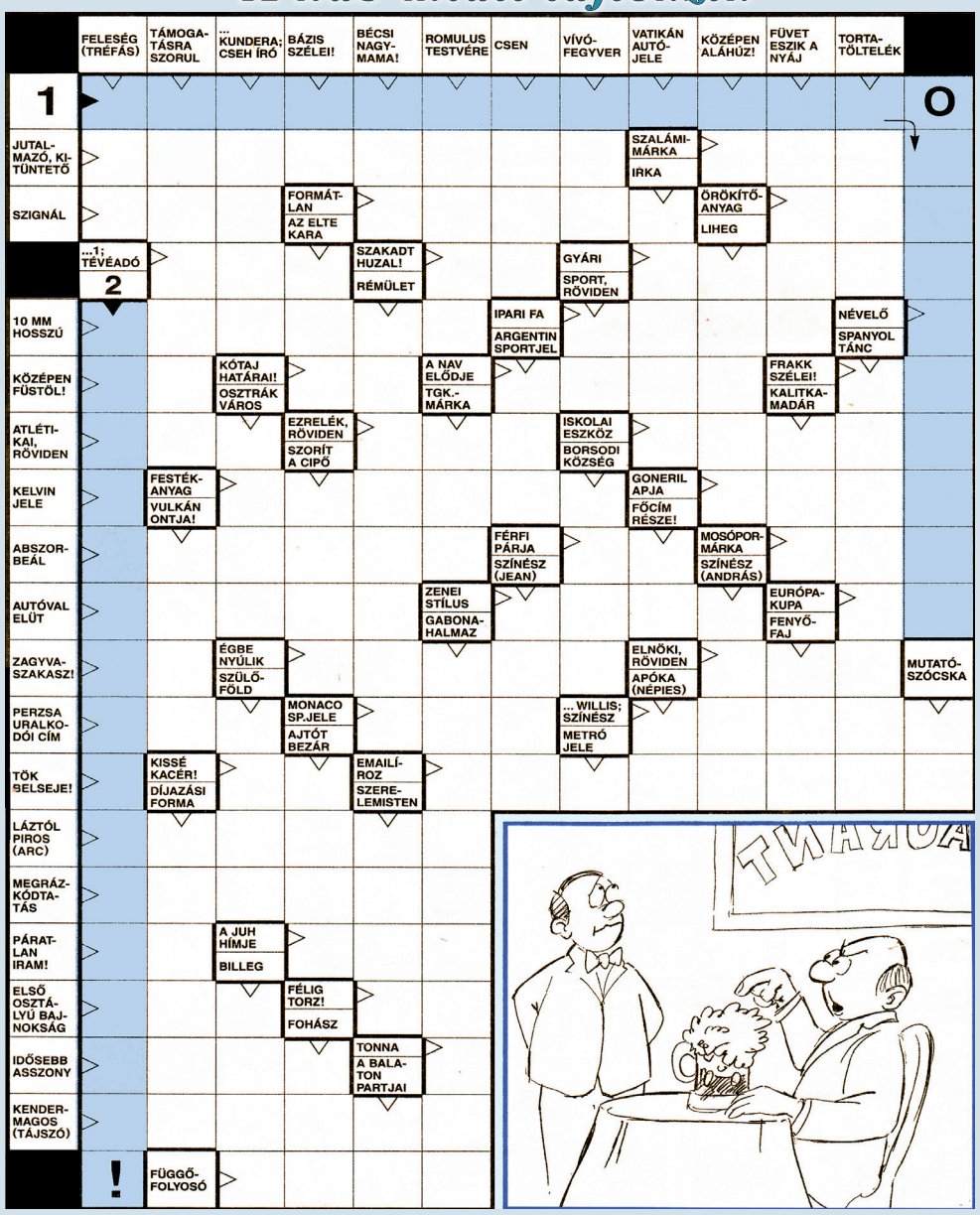

A megfejtéseket minden hónap 15-ig kérjük eljuttatni szerkesztőségünkbe (levélben, vagy e-mailban):
Dunatáj szerkesztősége, Kiscsapó utca 22., 94501 Komárno
E-mail cím: dunataj@zoznam.sk

Új meglepetések tárháza üzleteházunk!

* Televíziók * audiovíziós eszközök
* háztartási robotgépek
* gáz- és elektromos tűzhelyek
* üzemtakarékos hűtők és mélyfagyasztók

BV-TV ELEKTRO

LED TV 81 CM * DVB-T/C Tuner * MPEG2/MPEG4 * USB + PVR funkció most **199.– euró!**

Fagyasztó box 145 l **199.– euró!**

Most kamatmentes kölcsönre is!

GALERIA FOTOSZALON

* exkluzív esküvői képek, tablók fotózása
* digitális és színes, valamint fekete-fehér fényképek feldolgozása csúcstechnikával
* fényképezőgépek és kellékek árusítása, javítása

Komárom
Ferences barátok utcája 14.
Tel.: 0905 918 628
e-mail:
galeriafoto.kn@gmail.com

Fényképeiket ajándéktárgyakra (bögrék, trikók, párnák, tányérok, stb.) **is felvisszük!**

Régi (háború előtti) rádiókat gyűjtök. Tel.: 0915 094 045.

Lakásfelújításhoz keresünk fiatal segédmunkaerőt.
Tapasztalat előny!
Akár nyári idénymunkára is.
Tel.: 0905450570.

humor-csokor

– Jó napot, visszahoztam önnek a papagájt, amit tegnap vettem.
– De hiszen ez egy macska.
– Igen, és benne van a papagáj.

Móricka hazaér, bevágja a táskáját a sarokba, odaszalad az anyukájához és így szól:
– Anya, anya, képzeld, ma kaptam a suliban 3 piros pontot és egy feketét!!!
– Jól van, kisfiam! Itt van öt euró.
Odamegy az apjához, és elmondja neki ugyanezt. Az apa ad neki két eurót. A nagymamájának is elmondja. Nagyanyja ad egy eurót, majd megkérdezi:
– És mondd, kisunokám, miért kaptad a feketét?
– Mert beírtam magamnak 3 pirosat...

– Nem vagyok teljesen biztos a diagnózisban – mondja az orvos a betegnek –, csak feltételezem a panaszainak okát. Valószínűleg az alkohol az oka.
– Semmi baj doktor úr, ez velem is gyakran előfordul. Majd visszajövök, ha már józan lesz.

– Jean, adja ide nekem a szárítókötelet!
– Miért, uram?
– Mert ki szeretném teregetni a múltamat…

Az agresszív kismalac mogyorós csokit majszol. Nyuszikának már csorog a nyála, nem bírja tovább:
– Te malacka! Én még sohasem ettem ilyen csokoládét.
– Nem is fogsz!

HOROSZKÓP — Megmondják a csillagok

VÍZÖNTŐ (január 21. – február 20.) Szerencsés keze van, ön mindenből képes pénzt csinálni, kiváló érzékkel meglátja azokat a lehetőségeket, amelyek valóban nyereséggel kecsegtetnek. Könnyebben helytáll a munkájában, ha tudja, hogy mi az a cél, amiért dolgozik. Ne túl távoli célokat válasszon azonban, hogy sikerélménye is legyen!

HALAK (február 21. – március 20.) Ha némi izgalomra és változatosságra vágyik, keressen szokatlan helyszíneket az ismerkedéshez! Ez a hét nagyszerű lehetőséget kínál arra, hogy kipróbálja magát új helyzetekben, különösen, ha ebben valamilyen formában külföldiek is szerepet játszanak. Érdemes lenne a hét végén átruccanni Magyarországra, Ausztriába, vagy távolabbi üdülőhelyekre.

KOS (március 21 – április 20.) A barátai nagyon sokat jelentenek önnek. Az ő társaságukban találja meg azt a fajta megnyugvást és érzelmi biztonságot, amely feltölti önt. A velük való békés, harmonikus kapcsolat érdekében azonban hajlamos rá, hogy túlságosan igazodjon az ő elképzeléseikhez.

BIKA (április 21. – május 20.) Jól érzi magát a bőrében, minden feladatot könnyedén megold. Ennek alapja a gondolkodásában bekövetkezett változás. Sokkal pozitívabban, reménytelibben látja a világot. Igyekezzen megtartani ezt a látásmódot, mert rengeteg helyzetben hasznát tudja majd venni.

IKREK (május 21. – június 21.) Ezen a héten az esze vezérli. Minden kérdéshez racionálisan viszonyul, és nem hallgat a szívére. Ennek megfelelően vitái is nélkülöznek minden érzelmet és csak a rideg tényeket hajlandó meghallani. Lehet, hogy látszólag ön kerül ki győztesen minden nézeteltérésből, de hosszú távon csak veszít ezzel.

RÁK (június 22. – július 22.) Ne akarja mindenáron jónak és önfeláldozónak mutatni magát, mert ha partnere ezt nem tudja elhinni, csak álszentnek fogja tartani, ha pedig elhiszi, csalódott lesz, amikor kiderül, hogy bizony még ön is tud önzően viselkedni. Vállalja fel őszintén önmagát, legyen nyílt és főképp örökvidám!

OROSZLÁN (július 23. – augusztus 23.) Elégedetlen önmagával, nem érzi magát bölcsnek, őszintének, okosnak. Pedig ha felismeri a saját értékeit, máris okosabb lesz. Ha képes megvalósítani ötletét, máris tehetségesebb. Ha képes bevallani hibáit vagy érzéseit, máris őszintébb. A változás lassan érik, lépésről-lépésre. Legyen türelmes önmagához!

SZŰZ (augusztus 24. – szeptember 23.) Harmóniában van önmagával és a környezetével, így a legmerészebb elképzeléseinek megvalósítására is talál társat. Ne engedje, hogy a hitetlenkedők elbizonytalanítsák! Az ötletei jók és kivitelezhetőek. Legalább az első lépéseket tegye meg, hogy legyen min dolgoznia!

MÉRLEG (szeptember 24. – október 23.) Rejtett feszültségek kerülhetnek felszínre a közvetlen környezetében, érzelmi kitörések és kisebb-nagyobb félreértések nehezíthetik a kommunikációt. Tudnia kell azonban, hogy az ilyen feszültségek vagy konfliktusok nem mindig azok, aminek látszanak. Le kellene ásni a problémák valódi gyökeréhez és feltárni a felszín alatti mozgatórugókat.

SKORPIÓ (október 24. – november 22.) Úgy sodorja magát bajba, hogy túl sok mindennel foglalkozik, nem mond nemet. Ha mindig igent mond, túlhajszolt, feszült és fáradt lesz. Ne hagyja, hogy elkedvetlenítsék! A szerelemben nagyon rámenős ezen a héten. Mindent megtesz, hogy meghódítsa kiszemeltjét.

NYILAS (november 23. – december 21.) Lehetősége lesz rá, hogy elmélyítse a kapcsolatát valakivel, ha érdemesnek tartja erre. Olyan témákról fognak beszélgetni, amelyek kapcsán egészen kitárulkoznak egymás előtt. Ha kellő érzékkel viszonyulnak egymáshoz, később átvihetik ezt a meghittséget a mindennapokba is.

BAK (december 22. – január 20.) Bár a változások hozzátartoznak az élethez, ön sokszor szembeszáll velük, és minden erejével igyekszik meggátolni, hogy el kelljen engednie dolgokat. Amikor ideges, nem igazán figyel oda, hogy kinek mit mond, így előfordulhat, hogy bárkit megbánt anélkül, hogy észrevenné.

MEDCHIR
EGYNAPOS SEBÉSZET GÚTÁN

Kellemes környezetben, európai csúcsminőségű sebészeti felszereléssel ellátott műtőnkben új szolgáltatással is jelentkezünk:

Plasztikai sebészetünkön vállalunk
- mellnagyobbítást,
- mellek térfogatredukcióját,
- hasi korrekciót,
- arc- és fülplasztikát,
- régebbi hegek korrekcióját.

Érdeklődjön Gútán,
MEDCHIR Kft.
Kereszt utca 8. szám alatt, vagy telefonon:
035/ 7720 616 * 0907163 386.

Ambuláns kezelések:

hétfőn	7-től 15 óráig	*Dr. Viola Miklós sebész*
kedden	13-tól 18 óráig	*Dr. Máriási László sebész*
szerdán	10-től 14 óráig	*Dr. Viola Miklós sebész*
csütörtökön	11-től 18 óráig	*Dr. Viola Miklós sebész*
pénteken	9-től 15 óráig	*Dr. Máriási László sebész*

Azonnali belépéssel felveszünk gyógyszerészt!
Tel.: 0918 776 733

ŠKODA RAPID TURBÓS ELŐNYÖKKEL AKÁR 2850 € ÉRTÉKBEN
Teljesítmény vs. fogyasztás 1.0 TSI

A RAPID modell kombinált átlagfogyasztása és CO2 kibocsátása: 4,5 - 4,9l/100km, 103 - 115 g/km. Illusztrációs fotó.

ŠKODA SIMPLY CLEVER

Végre megérkezett a régóta várt 1.0 TSI motor, és nem jött üres kézzel. Magával hozta az alacsonyabb fogyasztást, a magasabb teljesítményt, az 500 €-ós TURBO bónuszt, és más TURBÓS előnyöket, amelyekkel akár 2850 €-t megspórolhat:

- **50% engedmény az 5 éves szervizre**
- **Paket Plus felszereltség grátiszba**
- **Eredeti tartozékok 300 € értékben**
- **Meghosszabbított 5 év garancia**

A TURBO bónusz akció csak az első kétszáz járműre érvényes, ezért kapcsoljon turbó fokozatra, és látogassa meg kedvenc ŠKODA márkakereskedőjét még ma.

skoda-auto.sk

Az Ön hivatalos ŠKODA márkakereskedése:

HELORO s.r.o., Hadovská cesta, 945 01 Komárno
Tel.: 035/774 08 61, predaj@heloro-cars.sk, www.heloro-cars.sk

HELORO s.r.o.

COM-therm – energetická spoločnosť Vyše 10 rokov na trhu
Dodávame teplo do 10 000 domácností a vyrobíme denne 24 MWh elektrickej energie.

COM-therm
výroba tepla a TÚV

so spoľahlivým dodávateľom plynu SPP

Sídlo spoločnosti: **Miletičova 55 | 821 09 Bratislava** | Prevádzka spoločnosti: **Palatínova 39 | 945 01 Komárno**
www.comtherm.sk

CLEAN city s.r.o.
Vnútorná okružná 53
945 01 Komárno
Tel.: 0907 562 522, 035/7713 003
cleancitykomarno@gmail.com

PonúkaVám kontajnerovú prepravu stavebného a priemyselného odpadu v 3 m³, 5,5 m³, 8 m³ kontajneroch. Cena obsahuje aj poplatok za legálnu skládku.

Konténeres hulladékszállítás, építési törmelék és ipari hulladék 3 m³, 5,5 m³, 8 m³-es konténerekben. Az ár nemcsak a fuvardíjat tartalmazza, hanem a legális hulladéklerakó díját is.

NAJLEPŠIE CENY V OKRESE KOMÁRNO!
A KOMÁROMI JÁRÁS LEGJOBB ÁRAI!

Megrendelhető paprika- (fűszer és csemege), valamint krizantémpalánta Cserháton.
Tel.: 0902 302742, 0914224677.

Autóbiztosítás a legjobb áron!
Tel.: 0905 928 195.

Egészséges életmód
Zdravá výživa
Župná 4462, Komárno

Nyitvatartás:
Hétfőtől – péntekig
9 – 17 óráig
Szombaton
9 – 12 óráig
Tel.: 0915 388 662

e-mail: naturazupna@gmail.com

SOHA NE BECSÜLD ALÁ A TERMÉSZET EREJÉT!

C-SERVICE k. f. t.
Meštianska 3019 * Komárno
WiMAX – gyors drótnélküli INTERNET Komáromban és környékén.
Cserélje le lassú és elavult WiFi internetjét egy új és biztonságos technológiára!
www. cservice. sk * Tel.: 035/77 31 731

HELORO s.r.o. | KLIMATIZÁCIÓS BERENDEZÉSEK | SZIGETELŐ-ANYAGOK | ENERGIA-RENDSZEREK

Felújítja otthonát?
Jó lenne a fűtésen spórolni?
Van megoldás!

TROCELLEN | ThermoShield® high performance in paint

Palatínova 39, 945 01 Komárno • Tel / Fax: +421 035 770 3009 • E-mail: heloro@heloro.sk **www.heloro.sk**

COM-therm – energetikai vállalat Már több mint 10 éve a piacon
Komáromban 10 000 lakásnak szolgáltatunk távfűtést, melegvizet és napi 24 MWh villamos energiát is legyártunk.

COM-therm
távhő- és melegvíz-szolgáltatás

a megbízható földgázszolgáltató partnerünkkel SPP

Cégünk székhelye: **Miletičova 55 | 821 09 Bratislava** | Működési területünk: **Palatínova 39 | 945 01 Komárno**
www.comtherm.sk

Tankönyvek, szépirodalom, gyermek- és ifjúsági irodalom, kották, szótárak
Madách könyvesbolt • Jókai utca 25.
• 945 01 Komárom •
35/7731 9014 • e-mail: madachkonyv@gmail.com
www.madachkonyv.com

MŰSORAJÁNLAT
május 20-tól 26-ig

SZOMBAT

M1
5.55 Magyar gazda, 9.15 Hírvilág, 12.45 Ma délután, 18.00 Híradó, 18.30 Ma este, 19.30 Híradó, 20.25 Sporthírek, 20.35 Ma este, 22.00 Ma éjjel, 0.03 Éjszakai program

TV2
7.00 TV2 matiné, 12.45 Miller család (amer.), 13.15 Doktor House (amer.), 14.20 Szegény embert az amish húzza (amer.), 16.50 Megtört szívek (török), 18.00 Tények, 18.55 Harmadik Shrek (amer.), 20.50 A múmia visszatér (amer.), 23.35 Rocky 3 (amer.), 1.45 Psych (amer.)

RTL Klub
6.35 Kölyökklub, 12.30 Fitt Mánia, 13.35 Randi Taxi, 14.40 Nevelésből elégséges (amer.), 15.10 Érintés (amer.), 16.10 Dumb és Dumber (amer.), 18.00 Híradó, 18.50 Fókusz plusz, 19.20 Óz, a hatalmas (amer.), 22.00 A tetovált lány (amer.-svéd), 1.10 Az elnök zsoldosai (amer.)

RTL II
11.00 Glades (amer.), 12.50 Szívós csajok (amer.), 15.30 UEFA magazin, 16.00 A gyanú árnyékában, 19.00 CSI: Miami helyszínelők (amer.), 20.00 Fenegyerek (ausztrál-angol), 22.10 CSI: A helyszínelők (amer.), 23.10 Fenegyerek (ausztrál-angol)

M2
11.45 A kis herceg, 13.05 Irány Okido!, 13.25 Paula és a vadállatok, 13.55 A nagy ho-ho-ho-horgász, 14.35 Nils Holgersson csodálatos utazása a vadludakkal, 17.00 Jake és Sohaország kalózai, 19.30 Peppa malac, 20.15 Egyszer volt, hol nem volt (amer.), 21.00 Én vagyok itt!, 22.50 MR2 Akusztik

Duna tv
11.00 Noé barátai, 12.50 A világ tetején, 14.20 Magyar krónika, 14.55 Szép leányok, ne sírjatok! (magyar), 16.25 Tóth János (magyar), 17.00 Gasztroangyal, 18.35 Szerencseszombat, 19.30 Egynyári kaland (magyar), 20.30 Az utolsó vakáció (amer.), 22.25 Forrest Gump (amer.), 0.45 Válogatott gyilkosok (amer.)

Duna World
11.40 Vissza az úton (magyar), 14.15 Tőkéczki és Takaró, 14.45 Hangvilla, 15.20 Hogy volt?, 17.15 Család-barát, 18.55 Térkép, 19.25 Ízőrzők, 20.00 Mindenből egy van, 21.35 A Bagi Nacsa Show, 22.35 Tóth János (magyar), 23.05 Opera Café

Pozsony 1
12.05 Egy lépés a mennyország, 13.55 A test titkai, 15.00 Jégkorong vb, 17.50 Úttalan utakon, 19.00 Híradó, 20.25 A test titkai (szlovák), 21.15 Talkshow, 22.10 Nick törvénye (német), 23.40 Egy lépés a mennyország

Pozsony 2
12.00 Tudományos magazin, 14.00 Farmereknek, 14.25 Horgász magazin, 15.05 Bajnokok Ligája magazin, 18.30 Esti mese, 19.00 Jégkorong vb

Markíza tv
8.10 Matild (amer.), 10.10 Kredenc, 11.35 Álljon meg a nászmenet! (amer.), 14.00 A szépség és a szörnyeteg (amer.), 18.20 Így mulat az elit, 19.00 Híradó, 20.30 A dzsihád menyasszonya (francia), 22.35 Angyalok és démonok (amer.), 1.30 Harc a sakál ellen (amer.)

JOJ TV
8.10 Timon és Pumba (amer.), 9.05 A Simpson család, 10.40 Evelyn világa, 11.50 Béranya (amer.), 13.50 James Bond (amer.), 16.40 Építkezünk, javítgatunk, 19.00 Krimi, 19.30 Híradó, 20.35 A magányos lovas (amer.), 23.55 Merantau (amer.)

VASÁRNAP

M1
5.55 Magyar gazda, 9.00 Ma délelőtt, 12.45 Ma délután, 18.00 Híradó, 18.30 Ma este, 19.30 Híradó, 20.25 Sporthírek, 20.35 Ma este, 22.00 Ma éjjel, 0.02 Éjszakai program

TV2
7.00 TV2 matiné, 9.30 Az év pasija, 11.40 Super Car, 12.45 A Miller család (amer.), 13.15 Gyilkos sorok (amer.), 14.20 Doktor House (amer.), 15.25 Diploma után (amer.), 17.25 Ripost, 18.00 Tények, 18.50 A nagy duett, 21.55 Ötéves jegyesség (amer.), 0.35 Boldog karácsony (amer.), 2.15 Hazudj, ha tudsz! (amer.)

RTL Klub
6.35 Kölyökklub, 12.40 Édes otthon, 14.20 XXI. század, 15.25 Egy rém modern család (amer.), 15.50 Extralarge (amer.-olasz), 18.00 Híradó, 18.50 Cobra 11 (német), 19.55 Egyiptom istenei (amer.), 22.25 Conan, a barbár (amer.), 1.10 A cserecsapat (amer.)

RTL II
9.50 Kegyes hazugság (amer.), 11.55 Segítség, bajban vagyok!, 16.55 Barátok babával (amer.), 19.00 CSI: Miami helyszínelők (amer.), 20.00 Mi kell a nőnek? (amer.), 22.30 Toyboy (amer.), 0.20 Barátok babával (amer.)

M2
12.15 Robin Hood kalandjai, 13.55 A nagy ho-ho-ho-horgász, 14.35 Nils Holgersson csodálatos utazása a vadludakkal, 15.55 Rigócsőr király (német), 17.00 Jack és Sohaország kalózai, 17.50 Aladdin, 18.10 Szófia hercegnő, 19.30 Peppa malac, 20.15 Egyszer volt, hol nem volt (amer.), 22.50 Bosszú (amer.)

Duna tv
12.50 Nemzetiségi kultúrák napja, 13.55 Újra nyomoz a páros (amer.), 15.30 Fekete gyémántok (magyar), 16.55 Hogy volt?, 18.00 Híradó, 18.35 Miss Fisher rejtélyes esetei (ausztrál), 19.35 Magyarország, szeretlek!, 21.05 Nemzetiségi kultúrák napja, 21.20 Kártyavár (amer.), 22.20 Fehér pokol (amer.)

Duna World
11.10 Virtuózok, 13.55 Nemzetiségi kultúrák napja, 15.15 Önök kérték, 16.15 Nemzetiségi kultúrák napja, 17.20 Családbarát, 18.55 Öt kontinens, 19.25 Nemzetiségi kultúrák napja, 20.00 Gasztroangyal, 21.35 Védőszárnyak, 22.25 Egy gádzsó utazása Romanisztánban

Pozsony 1
13.00 Az ajtó mögött, 13.30 Poirot (angol), 15.05 A szerencse vasárnap érkezik (szlovák), 17.40 Menjünk a kertbe!, 18.15 A konyhám titkai, 19.00 Hírek, 20.25 Jégkorong vb, 23.40 Poirot (angol)

Pozsony 2
14.10 Színészlegendák, 16.00 Jégkorong vb, 19.00 Esti mese, 20.00 Híradó, 20.10 A Berhof-tanya megszűnése (csehszlovák), 23.30 Jégkorong vb

Markíza tv
6.55 Mesék, 9.20 Gagyi mami (amer.), 11.50 Chart Show, 13.55 Forrest Gump (amer.), 17.50 Felvég, alvég, 19.00 Híradó, 20.30 Elrabolt gyermekek (spanyol), 0.20 Sherlock Holmes (amer.)

JOJ TV
10.05 A magányos lovas (amer.), 13.25 Féktelenül (amer.), 15.55 Új kertek, 16.55 Szuper nyaralók, 17.55 Új lakások, 19.00 Krimi, 19.30 Híradó, 20.35 1890 (szlovák), 22.10 A Grand Budapest Hotel (amer.-német-angol), 0.35 Hantahíradó (amer.)

HÉTFŐ

M1
9.00 Ma délelőtt, 12.45 Ma délután, 18.00 Híradó, 18.30 Ma este, 19.30 Híradó, 20.35 Ma este, 22.00 Ma éjjel

TV2
6.20 Mokka, 12.30 Walker, a texasi kopó (amer.), 13.35 Veled is megtörténhet, 14.40 Családi titkok, 15.45 Ana három arca (mexikói), 16.50 Fatmagül (török), 18.00 Tények, 19.25 Bumm!, 20.45 Vigyázat, gyerekkel vagyok!, 22.10 Alkonyat (amer.), 0.45 Bűnös Chicago (amer.)

RTL Klub
5.30 Jó reggelt, skacok!, 12.50 Story extra, 13.20 Fókusz, 14.00 A kis menyasszony (indiai), 14.35 Éjjel-nappal Budapest, 15.50 1 perc és nyersz!, 16.55 Story extra, 17.25 Fókusz, 18.00 Híradó, 18.55 1 perc és nyersz!, 20.10 Éjjel-nappal Budapest, 21.25 Barátok közt, 22.05 Dr. Csont (amer.), 0.10 CSI: A helyszínelők (amer.)

RTL II
10.00 Isten áldjon, Esperanza! (argentin), 11.00 Graceland (amer.), 12.50 Segítség, bajban vagyok!, 13.45 A gyanú árnyékában, 14.45 Showder Klub, 15.50 Barátok közt, 16.25 Gordon Ramsay, a konyha ördöge, 17.25 Hagyjál főzni!, 18.25 Segítség, bajban vagyok!, 20.30 Showder Klub, 23.00 Barátok közt

M2
12.20 Táncakadémia, 12.45 Gógyi felügyelő, 13.10 Pupákok, 13.35 A kis időutazók, 15.20 Állatkert a hátizsákban, 16.15 Mesélj nekem!, 18.00 Dr. Plüssi, 19.45 Pocoyo, 20.15 Tuti gimi (amer.), 21.25 Én vagyok itt, 23.10 Odaát (amer.), 0.50 Gran Hotel (spanyol)

Duna tv
12.45 Jamie vidéki konyhája, 13.20 Zorro (kolumbiai), 14.10 Erdészház Falkenauban (német), 15.00 A múlt árnyékában (szlovák), 16.05 Don Matteo (olasz), 17.10 Ridikül, 18.00 Híradó, 18.35 A hegyi doktor (osztrák), 19.25 Maradj talpon!, 20.25 Kékfény, 21.25 Hawaii 5.0 (amer.), 22.20 Alpesi nyomozók (osztrák), 23.10 Játszd újra, Sam! (amer.)

Duna World
11.15 Ház a sziklák alatt (magyar), 13.40 Ízőrzők, 14.15 Öt kontinens, 14.45 Itthon vagy!, 15.05 Roma magazin, 16.05 Az én Afrikám, 16.25 Szenes Iván írta, 17.15 Család-barát, 19.00 Kívánságkosár, 20.00 Hogy volt?, 21.35 Maradj talpon!, 22.30 Ridikül

Pozsony 1
12.20 Nők klubja, 13.55 Építs házat, ültess fát!, 14.35 Ágota (lengyel), 16.25 Környezetkímélő lakóházak, 17.45 Párbaj, 18.20 Öten öt ellen, 19.00 Híradó, 20.25 Farkasok között (német), 22.05 Riporterek, 22.40 Dr. Martin (szlovák), 23.35 Diagnózis: Gyilkosság (amer.)

Pozsony 2
12.00 Élő panoráma, 14.30 A park, 15.05 A II. világháború, 15.35 Nemzetiségi magazin, 16.00 New Yorkra néző ablak, 18.30 Esti mese, 20.00 Hírek, 21.00 Nők, 22.30 Kék bársony

Markíza tv
10.00 Családi történetek, 12.00 Monk (amer.), 13.00 A farm, 16.00 Családi történetek, 17.25 Reflex, 17.55 Családi történetek, 19.00 Híradó, 20.30 Felvég, alvég, 21.50 A farm, 22.50 Kredenc, 0.00 Mama

JOJ TV
12.20 Topsztár, 12.45 Elveszett lelkek, 13.40 Testőrök, 14.45 Rendőrök akcióban, 15.45 Kényszeres vásárlók, 17.55 Főzd le anyámat!, 19.00 Krimi, 19.30 Híradó, 20.35 Inkognitó, 23.30 Heti hetes, 0.30 Zsaruvér (amer.), 1.30 Eltűntek (amer.)

KEDD

M1
9.00 Ma délelőtt, 12.45 Ma délután, 18.00 Híradó, 18.30 Ma este, 19.30 Híradó, 20.35 Ma este, 22.00 Ma éjjel

TV2
6.20 Mokka, 12.35 Walker, a texasi kopó (amer.), 13.35 Veled is megtörténhet!, 14.40 Családi titkok, 15.45 Ana három arca (mexikói), 16.50 Fatmagül (török), 18.00 Tények, 19.25 Bumm!, 20.45 Vigyázat, gyerekkel vagyok!, 22.10 Született szobalányok (amer.), 0.25 Az indíték (kanadai), 2.30 Adás (magyar)

RTL Klub
5.30 Jó reggelt, skacok!, 13.20 Fókusz, 14.00 A kis menyasszony (indiai), 14.35 Éjjel-nappal Budapest, 15.50 1 perc és nyersz!, 16.55 Story extra, 17.25 Fókusz, 18.00 Híradó, 18.55 1 perc és nyersz!, 20.10 Éjjel-nappal Budapest, 21.25 Barátok közt, 22.05 Castle (amer.), 23.30 XXI. század

RTL II
12.50 Segítség, bajban vagyok!, 13.45 A gyanú árnyékában, 14.45 Showder Klub, 15.50 Barátok közt, 16.25 Gordon Ramsay, a konyha ördöge, 17.25 Hagyjál főzni!, 18.25 Segítség, bajban vagyok!, 20.30 Showder Klub, 22.00 Pimaszúr átcuccol

M2
13.20 Pin kód, 14.45 Irány Dínóföld!, 15.20 Állatkert a hátizsákban, 16.00 Peppa malac, 17.25 Béci és Réci, 18.00 Dr. Plüssi, 20.15 Tuti gimi (amer.), 21.00 Holnap tali! (magyar), 22.40 Odaát (amer.), 0.20 Gran Hotel (spanyol)

Duna tv
12.45 Jamie vidéki konyhája, 13.25 Zorro (kolumbiai), 14.15 Erdészház Falkenauban (német), 15.10 A múlt árnyékában (szlovák), 16.10 Don Matteo (olasz), 17.10 Ridikül, 18.00 Híradó, 18.35 A hegyi doktor (osztrák), 19.25 Maradj talpon!, 20.25 Önök kérték, 21.25 Velvet Divatház (spanyol), 22.20 Cédrusliget (amer.-kanadai), 0.40 Hawaii Five.0 (amer.), 1.30 Alpesi nyomozók (osztrák)

Duna World
11.25 Oktogon (magyar), 13.40 Hazajáró, 15.05 Nemzetiségi magazinok, 16.05 Útravaló, 16.20 Szenes Iván írta, 17.25 Család-barát, 19.00 Kívánságkosár, 20.00 A L art pour l art társulat műsora, 21.35 Maradj talpon!, 22.35 Ridikül

Pozsony 1
12.20 Nők klubja, 13.55 Építs házat, ültess fát!, 16.25 Környezetkímélő lakóházak, 16.55 A hegyi doktor (német), 17.45 Párbaj, 18.20 Öten öt ellen, 19.00 Híradó, 20.25 Szlovákia, szeretlek!, 21.50 Szlovák ízek, 22.20 A pofon (szlovák), 23.05 Mindenáron, 23.55 Ágota (lengyel)

Pozsony 2
11.45 Törpék, 11.55 Élő panoráma, 12.25 Kerékpártúra, 15.05 A II. világháború, 15.35 Ukrán magazin, 16.30 Horgászoknak, 18.30 Esti mese, 20.00 Hírek, 21.00 Riválisok, 22.30 Talkshow

Markíza tv
11.55 Monk (amer.), 13.50 A farm, 14.50 Rendőrségi esetek, 15.55 Családi történetek, 17.25 Reflex, 18.00 Családi történetek, 19.00 Híradó, 20.30 10 évvel fiatalabb, 21.40 A farm, 22.50 Rendőrségi esetek, 23.55 Két és fél férfi

JOJ TV
12.20 Topsztár, 12.45 Elveszett lelkek, 13.40 Testőrök, 15.45 Mániákus vásárlók, 17.55 Főzd le anyámat!, 19.00 Krimi, 19.30 Hírek, 20.35 Senki sem tökéletes, 22.15 Elfuserált plasztikai műtétek, 23.15 Zsaruvér (amer.)

SZERDA

M1
9.00 Ma délelőtt, 12.45 Ma délután, 18.00 Híradó, 18.30 Ma este, 19.30 Híradó, 20.35 Ma este, 22.00 Ma éjjel

TV2
6.20 Mokka, 12.30 Walker, a texasi kopó (amer.), 13.35 Veled is megtörténhet!, 14.40 Családi titkok, 15.45 Ana három arca (mexikói), 16.50 Fatmagül (török), 18.00 Tények, 19.25 Bumm!, 20.45 Vigyázat, gyerekkel vagyok!, 22.10 Ízek, imák, szerelmek (amer.), 1.10 Hűtlen vágyak (amer.)

RTL Klub
5.30 Jó reggelt, skacok!, 13.20 Fókusz, 14.00 A kis menyasszony (indiai), 14.35 Éjjel-nappal Budapest, 15.50 1 perc és nyersz!, 16.55 Story extra, 17.25 Fókusz, 18.00 Híradó, 18.55 1 perc és nyersz!, 20.10 Éjjel-nappal Budapest, 21.25 Barátok közt, 22.05 Szulejmán (török), 23.40 Házon kívül

RTL II
11.55 Gyilkos ügyek (amer.), 12.50 Segítség, bajban vagyok!, 14.45 Showder Klub, 15.50 Gordon Ramsay, a konyha ördöge, 17.50 Segítség, bajban vagyok!, 20.00 UEFA Európa Liga, 23.30 Az élet csajos oldala (amer.)

M2
13.35 A kis időutazók, 14.20 Béku és barátai, 14.45 Irány Dínóföld!, 15.20 Állatkert a hátizsákban, 16.00 Peppa malac, 17.25 Béci és Réci, 18.50 Bori, 19.45 Pocoyo, 20.15 Tuti gimi (amer.), 21.00 Holnap tali! (magyar), 22.40 Odaát (amer.), 0.20 Gran Hotel (spanyol)

Duna tv
12.45 Jamie vidéki konyhája, 13.20 Zorro, 14.10 Erdészház Falkenauban (német), 15.00 A múlt árnyékában (szlovák), 16.05 Don Matteo (olasz), 18.35 A hegyi doktor (osztrák), 19.25 Maradj talpon!, 20.35 Zsaruvér (amer.), 21.20 A fátyolos hölgy (olasz), 22.55 Túl a csúcson (amer.)

Duna World
11.50 Az utolsó padban (magyar), 13.40 Noé és barátai, 14.40 Kárpát expressz, 15.05 Nemzetiségi műsorok, 16.05 Az én Afrikám, 16.25 Szenes Iván írta, 18.30 Hazajáró, 19.00 Kívánságkosár, 19.30 Magyarország, szeretlek!, 21.35 Maradj talpon!, 22.35 Ridikül

Pozsony 1
10.00 Diagnózis: Gyilkosság (amer.), 12.20 Nők klubja, 13.55 Építs házat, ültess fát!, 14.30 Ágota (lengyel), 16.25 Környezetkímélő házak, 16.55 A hegyi doktor (német), 17.45 Párbaj, 18.20 Öten öt ellen, 19.00 Híradó, 20.25 A keresztapa (amer.), 23.35 Ágota (lengyel), 0.20 Manara felügyelő (olasz)

Pozsony 2
11.45 Törpék, 11.55 Élő panoráma, 12.20 Kerékpározás, 14.35 A diagnózis, 15.05 A II. világháború archívuma, 15.30 Magyar magazin, 18.30 Esti mese, 20.00 Híradó, 20.15 Labdarúgás, 23.05 Művészetek, 0.25 Csehszlovák filmhíradó

Markíza tv
10.00 Családi történetek, 12.00 Monk (amer.), 14.00 A farm, 15.00 Rendőrségi esetek, 16.00 Családi történetek, 17.00 Hírek, 17.25 Reflex, 17.55 Családi történetek, 19.00 Híradó, 20.30 Chart Show, 22.35 A farm, 23.15 Kredenc, 23.45 Két és fél férfi, 0.40 Monk (amer.)

JOJ TV
9.45 Tárgyalóterem, 12.20 Topsztár, 12.45 CSI: Las Vegas (amer.), 13.40 Tárgyalóterem, 14.45 Rendőrök akcióban, 15.45 Mániákus vásárlók, 17.00 Híradó, 17.55 Főzd le anyámat!, 19.00 Krimi, 19.30 Híradó, 20.35 A panelház (szlovák), 21.25 Eye in the Sky (amer.), 23.55 A szökés: Visszatérés (amer.), 0.55 Zsaruvér (amer.), 1.55 Eltűntek (amer.)

CSÜTÖRTÖK

M1
9.00 Ma délelőtt, 12.45 Ma délután, 18.00 Híradó, 18.30 Ma este, 19.30 Híradó, 20.35 Ma este, 22.00 Ma éjjel

TV2
6.20 Mokka, 12.30 Walker, a texasi kopó (amer.), 13.35 Veled is megtörténhet, 14.40 Családi titkok, 15.45 Ana három arca (mexikói), 16.50 Fatmagül (török), 18.00 Tények, 19.25 Bumm!, 20.45 Vigyázat, gyerekkel vagyok!, 22.10 A szultána (török), 2.10 13 kísértet (amer.-kanadai)

RTL Klub
5.30 Jó reggelt, skacok!, 13.20 Fókusz, 14.00 A kis menyasszony (indiai), 14.35 Éjjel-nappal Budapest, 15.50 1 perc és nyersz!, 16.55 Story extra, 17.25 Fókusz, 18.00 Híradó, 18.55 1 perc és nyersz!, 20.10 Éjjel-nappal Budapest, 21.25 Barátok közt, 22.05 Halálos fegyver (amer.)

RTL II
11.55 Gyilkos ügyek (amer.), 12.50 Segítség, bajban vagyok!, 13.45 A gyanú árnyékában, 14.45 Showder Klub, 16.25 Gordon Ramsay, a konyha ördöge, 17.25 Hagyjál főzni, 19.25 A gyanú árnyékában, 20.30 Showder Klub, 22.00 Pimaszúr átcuccol, 23.00 Barátok közt

M2
12.20 Táncakadémia, 13.35 A kis időutazók, 15.20 Állatkert a hátizsákban, 17.25 Béci és Réci, 18.00 Dr. Plüssi, 20.15 Tuti gimi (amer.), 21.00 Holnap tali! (magyar), 22.40 Odaát (amer.), 0.20 Az élet megy tovább (brazil)

Duna tv
12.45 Jamie vidéki konyhája, 13.10 Zorro (kolumbiai), 14.00 Erdészház Falkenauban (német), 14.50 A múlt árnyékában (szlovák), 15.50 Don Matteo (olasz), 17.10 Ridikül, 18.00 Híradó, 18.35 A hegyi doktor (német-osztrák), 19.25 Maradj talpon!, 20.30 Tóth János (magyar), 21.05 A Bagi Nacsa Show, 22.25 Rossz társaság (amer.), 0.25 Sikátor (magyar)

Duna World
11.15 Nyitott ház (magyar), 13.20 Kék bolygó, 14.05 Magyar krónika, 15.00 Nemzetiségi műsorok, 15.55 Az én Afrikám, 16.20 Szenes Iván írta, 17.15 Család-barát, 18.30 Hazajáró, 19.00 Kívánságkosár, 20.00 Szenes Iván írta, 21.35 Maradj talpon!, 22.30 Ridikül

Pozsony 1
12.20 Nők klubja, 13.55 Építs házat, ültess fát!, 14.30 Ágota (lengyel), 16.25 Környezetkímélő lakások, 17.45 Párbaj, 19.00 Híradó, 20.25 Filmmúzeum, 21.25 A maffiózók, 22.30 Törvény és rend, 23.55 Diagnózis: Gyilkosság (amer.)

Pozsony 2
11.50 Mesék, 12.00 Élő panoráma, 15.30 Roma magazin, 16.25 Tesztmagazin, 17.15 Szlovák falvak enciklopédiája, 18.45 Esti mese, 19.50 Hírek, 20.00 A diagnózis, 20.30 Nyári hangverseny, 23.00 Madam Mao (francia)

Markíza tv
10.10 Családi történetek, 12.15 Monk (amer.), 14.10 A farm, 15.00 Rendőrségi esetek, 16.00 Családi történetek, 17.00 Híradó, 17.25 Reflex, 17.55 Családi történetek, 19.00 Híradó, 20.30 Jó tudni!, 21.40 A farm, 22.50 Rendőrségi esetek, 0.05 Két és fél férfi

JOJ TV
12.20 Topsztár, 12.45 CSI: Las Vegas (amer.), 13.40 Tárgyalóterem, 15.45 Kényszervásárlók, 17.55 Főzd le anyámat!, 19.00 Krimi, 19.30 Híradó, 20.35 Inkognitó, 22.00 Heti hetes, 23.00 Elfuserált plasztikai műtétek, 0.00 Zsaruvér (amer.), 1.00 Eltűntek (amer.)

PÉNTEK

M1
9.00 Ma délelőtt, 12.45 Ma délután, 18.00 Híradó, 18.30 Ma este, 19.30 Híradó, 20.35 Ma este, 22.00 Ma éjjel

TV2
6.20 Mokka, 12.30 Walker, a texasi kopó (amer.), 13.35 Veled is megtörténhet, 14.40 Családi titkok, 15.45 Ana három arca (mexikói), 16.50 Fatmagül (török), 18.00 Tények, 19.25 Bumm!, 20.45 Tények top sztori, 21.00 Terminátor (amer.), 0.15 Füstölgő ászok (amer.-angol)

RTL Klub
5.30 Jó reggelt, skacok!, 13.20 Fókusz, 14.00 A kis menyasszony (indiai), 14.35 Éjjel-nappal Budapest, 15.50 1 perc és nyersz!, 16.55 Story Extra, .17.25 Fókusz, 18.00 Híradó, 18.55 1 perc és nyersz!, 20.10 Éjjel-nappal Budapest, 21.25 Barátok közt, 22.05 Showder Klub

RTL II
10.00 Isten áldjon, Esperanza!(argentin), 11.00 Graceland (amer.), 13.45 A gyanú árnyékában, 14.45 Showder Klub, 17.25 Hagyjál főzni!, 18.25 Segítség, bajban vagyok!, 19.25 A gyanú árnyékában, 20.30 Showder Klub, 22.00 Pimaszúr átcuccol, 23.00 Barátok közt

M2
12.20 Táncakadémia, 12.45 Gógyi felügyelő, 13.35 A kis időutazók, 14.20 Lucas és Emily, 14.55 Franklin, 17.25 Béci és Réci, 18.00 Dr. Plüssi, 20.15 Tuti gimi (amer.), 21.00 Holnap tali! (magyar), 22.40 Odaát (amer.), 0.25 Az élet megy tovább (brazil)

Duna tv
12.45 Jamie vidéki konyhája, 13.20 Zorro (kolumbiai), 14.10 Erdészház Falkenauban (német), 15.05 A múlt árnyékában (szlovák), 16.05 Don Matteo (olasz), 17.10 Ridikül, 18.00 Híradó, 18.35 A hegyi doktor (német-osztrák), 19.30 Virtuózok, 21.50 Agatha Raisin (angol), 22.45 Szellemtanú (amer.)

Duna World
11.15 Csikós (magyar), 13.45 Rúzs és selyem, 14.45 Esély, 15.35 Öt kontinens, 16.05 Az én Afrikám, 16.25 Szenes Iván írta, 17.20 Család-barát, 18.30 Hazajáró, 19.00 Kívánságkosár, 19.30 Virtuózok döntő, 21.50 Van képünk hozzá, 22.45 Ridikül, 0.10 Mindenki akadémiája

Pozsony 1
12.20 Nők klubja, 13.55 Építs házat, ültess fát!, 14.34 Ágota (lengyel), 16.25 Környezetkímélő lakások, 16.55 A hegyi doktor (német), 17.45 Párbaj, 18.20 Öten öt ellen, 19.00 Híradó, 20.25 Mit tudom én, 21.55 Úttalan utakon, 22.40 Egy gazember halála (amer.), 0.40 Talkshow

Pozsony 2
11.45 Törpék, 12.00 Élő panoráma, 14.00 Múzeum, 15.05 A II. világháború, 15.45 Szemtől szemben, 16.15 (Nem)celebek, 17.00 Hírek, 17.45 Városból városba, 18.45 Labdarúgás, 21.05 A 11. parancsolat (szlovák), 22.15 A kilencedik nap (cseh-német)

Markíza tv
12.00 Monk (amer.), 14.00 A farm, 15.00 Rendőrségi esetek, 16.00 Családi történetek, 17.25 Reflex, 17.55 Családi történetek, 19.00 Híradó, 20.30 A farm, 21.40 A farm – párbaj, 23.30 Tisztítótűz (amer.)

JOJ TV
9.45 Tárgyalóterem, 12.25 Topsztár, 12.50 Elveszett lelkek, 13.45 Testőrök, 14.45 Kényszeres vásárlók, 17.00 Híradó, 17.55 Főzd le anyámat!, 19.00 Krimi, 19.30 Híradó, 20.35 Műkincsvadászok (amer.), 23.20 Tökös csávó (amer.), 1.20 Sziklák szeme (amer.)

ESEMÉNYTÁR

GRATULÁLUNK

Névnapjukon szeretettel köszöntjük

május	20-án	*Bernát*
május	21-én	*Konstantin*
május	22-én	*Júlia, Rita*
május	23-án	*Dezső*
május	24-én	*Eszter*
május	25-én	*Orbán*
május	26-án	*Fülöp*

nevű kedves olvasóinkat és mindazokat, akik ezen a héten ünneplik születésnapjukat.

HÁZASSÁGOT KÖTÖTTEK

Komáromban: a szőgyéni Moncz Miklós és a komáromi Borbély Zsuzsanna, a kavai Madarász Tamás és a vágfüzesi Šudák Cynthia, a komáromi Varga Milan és Učníková Lucia, a komáromi Uňatinský Zdenek és a keszegfalvai Kováčová Angelika, a komáromi Gubík Csaba és Bagócsi Szilvia, a marcelházai Varga Miklós és a megyercsi Komlošiová Erika.

Gútán: a prágai Příhorský Aleš és Ježková Jitka, a gútai Dévai Dénes és Nagy Boglárka, Marosi István és Leczkési Anita.

ÚJSZÜLÖTTEK

Komáromban született: az ógyallai Kováč František és Lakatoš Denis, a marcelházai Nagy Attila és Andrej, a komáromi Podlucká Michaela, Huršanová Ema, Kurdiová Mia Júlia és Tóth Theo Benjamín, az újgyallai Zsittnyan Gréta, a tótmegyeri Horn Benjamín, a nagymegyeri Csölle Sebastian, a csöllei Mészárosova Rebeka, a szőgyéni Rácz Maja, a naszvadi Sedmák Filip Miroslav, a gyulamajori Kockás Dušan és a bátorkeszi Vércse Dominik Peter.

HALÁLOZÁS

Az elmúlt napokban örökre eltávozott körünkből: a gútai Lestár Juraj (85 éves), a dunamocsi Vörös Jolán (87 éves), a bátorkeszi Szabadka Irén (74 éves), a komáromfüssi Tománek Viliam (75 éves), a nemesócsai Veszprémi Erzsébet (71 éves) és Nagyová Ružena (74 éves). ***Emléküket megőrizzük!***

MEGEMLÉKEZÉS

Fájó szívvel és soha el nem múló szeretettel emlékezünk halálának tizedik évfordulóján a szeretett édesanyára, anyósra, nagymamára és dédnagymamára

Morovics Erzsébetre (született Altia)

Emlékét őrző fia és családja

A Dunatáj receptkönyvéből

Nikujaga

Hozzávalók:

50 dkg sertéshús
4-5 közepes szem krumpli
3-4 vékonyabb sárgarépa
2 fej lila hagyma
1,5 dl száraz fehérbor
1 dl szójaszósz
10 dkg borsó
2-3 ek. olivaolaj
currypor

Elkészítése:

A húst nem túl kicsi kockákra vágjuk. Hasonló nagyságúra daraboljuk a krumplit, a répát és a hagymát is. A wokba egy kevés olajat öntünk, és amikor átmelegszik, beletesszük a húst. Kevergetve fehéredésig sütjük, hagyjuk, hogy körbezárja a külső kéreg a hús rostjait. Ezután rátesszük a hagymát, a sárgarépát, majd pár percnyi pirulás után a krumplit is.

Felöntjük a szójával és a száraz fehérborral, megszórjuk a currywel, és jól összekeverjük, hogy az ízek mindenhová eljussanak. Mérsékeljük kicsit a lángot, fóliával letakarjuk a serpenyőt, és hagyjuk puhulni az egészet. Nem kell neki nagyon hosszú idő, és érdemes is figyelni rá, hiszen akkor jó, ha nem főnek nagyon szét a zöldségek. A főzés utolsó fázisában hozzáadjuk a zöldborsót is, annak már igazán csak pár perc kell.

Tipp:

Érdemes főzés közben, de a befejezés előtt is megkóstolni, ha a szaftja esetleg nem elég sós, akkor lehet még ízesíteni, bár a szója is tartalmaz sót.

Tejszínhabos vaníliakrémes torta

Hozzávalók:

A piskótához:

5 tojás
10 deka cukor
fél deci olaj
2 kanál hideg víz
12 deka liszt
fél csomag sütőpor

A krém hozzávalói:

1 csomag vaníliás pudingpor
4 deci tej
1 kanál cukor
fél vaníliarúd
1 doboz mascarpone
3 deci tejszín
3 deka porcukor
1 habfixáló

Elkészítése

A tojásokat szétválasztjuk. A sárgáját a cukor felével, az olajjal és vízzel habosra keverjük.

A fehérjét a többi cukorral kemény habbá verjük.

A lisztet és a sütőport összekeverjük. Amikor a sárgája már szép habos, hozzáadjuk a felvert fehérjét. Óvatosan összekeverjük, és végül hozzáadjuk a sütőporos lisztet.

Sütőpapírral kibélelt tortaformába tesszük és 170 °C fokon 25-30 perc alatt megsütjük a tésztát.

Amikor kihűlt, felvágjuk három egyforma lapra és megtöltjük

A krém készítése:

A pudingot a szokásos eljárással a vaníliarúd kikapart belsejével felfőzzük. Amikor kihűlt, hozzáadjuk a mascarponét és laza krémmé keverjük. A tejszínt a porcukorral és fixálóval habbá verjük és a felét a főzött krémbe keverjük. Ezzel a finom vaníliás krémmel megtöltjük a lapokat. Igény szerint gyümölcsöket is tehetünk bele (például banánt, mandarint, epret.)

A torta oldalát és tetejét is habbal díszítjük és kis marcipán virágokat teszünk rá.

SZUDOKU

		5					8	
			7	5	9	1		
	1		8		6	5	4	
5		8	6			3		1
		7	3		4	2		
1		3			5	7		4
	6	2	5		1		7	
		4	2	6	3			
	5					6		

6				3	8			1
	4	8		1	2		5	
					9		6	
							9	8
8			1	9	4			5
9	1							
	8		7					
	3		2	8		7	1	
1			9	5				6

Komáromi horgászboltba keresek munkatársat, munkatársnőt.
Tel.: 035/770 1125.

Eladók héthetes tojójércék (3,50 euró/darab).
Tel.: 0905 270 597, 0908 475 837.

*** Házbiztosítás a legjobb áron! Tel.: 0905 928 195.**

Komáromi élelmiszerüzletbe **eladónőt keresünk** (Happy Day, Klapka utca). Érdeklődni lehet 10 és 14 óra **között a 035/7710 302-es telefonszámon.**

WALDEK s. r. o.

Bejárati ajtók már 43, 00 eurótól

Beltéri ajtók már 35, 00 eurótól

PVC ajtók és ablakok akciós áron!

www. waldek. sk
Meštianska 3019
Komárno
Telefonszám:
0948 252 606.

Dr. Czirák Szabó Henrietta
fogorvos
tisztettel értesíti betegeit, hogy gútai fogászati magánrendelője átköltözött a Főút 23. szám alá.

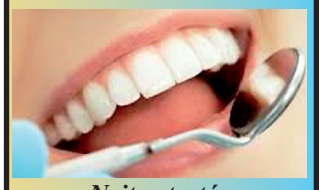

Nyitva tartás:
Hétfőn és kedden 8-tól 14 óráig
szerdán 10-től 16 óráig
pénteken 8-tól 13 óráig.
Tel.: 035/*777 4556

Mesto Komárno

so sídlom Nám. gen. Klapku č. 1, Komárno

oznamuje, že v súlade so zákonom č. 138/1991 Zb. o majetku obcí v znení neskorších predpisov, VZN Mesta Komárno číslo 3/2003 o zásadách hospodárenia s majetkom Mesta Komárno v znení neskorších predpisov a v zmysle uznesenia č. 1261/2017 Mestského zastupiteľstva v Komárne zo dňa 6.4.2017

vyhlasuje obchodnú verejnú súťaž

na prenájom lesných a zalesnených pozemkov a trvalých trávnatých porastov vo vlastníctve mesta Komárno vedených na LV č. 6434, 934 a 11737.

Adresa, termín a lehota na predkladanie ponúk:
a) termín a čas doručenia: do 30. 06. 2017 vrátane,
b) forma a počet: písomná forma v jednom vyhotovení,
c) označenie návrhu/ponuky: zalepená obálka s výrazným označením „Obchodná verejná súťaž – Nájom lesných pozemkov NEOTVÁRAŤ",
d) spôsob a adresa doručenia:
– poštou na adresu: Mestský úrad Komárno, Námestie gen. Klapku 1, 94501 Komárno,
– alebo osobne do podateľne Mestského úradu v Komárne.

Rozhodujúci je termín fyzického doručenia, nie dátum poštovej pečiatky. Návrh doručený po stanovenom termíne nebude do súťaže zaradený.

Podrobné špecifikácie nehnuteľností, spôsob predloženia ponuky, povinný obsah ponuky, podmienky a postup obchodnej verejnej súťaže sú uvedené na webovej stránke www.komarno.sk.

Komárom városa

Komárom, Klapka tér 1.

Tudatja a nyilvánossággal, hogy a Törvénytár községi vagyonról szóló 138/1991-es számú rendelete és a későbbi vonatkozó előírások, illetve a város vagyonával való gazdálkodást szabályozó 3/2003-as számú általános érvényű rendelet értelmében a komáromi képviselő-testület 2017. április 6-án kelt 1261/2017-es számú határozata értelmében kereskedelmi versenytárgyalást hirdet a város tulajdonát képező erdős, fásított és füvesített területek bérbe adására, mely területek a 6434-es, 934-es és a 11737-es tulajdonlapon szerepelnek.

A javaslattételt az alábbi címre, időpontig kell eljuttatni:
a) a kézbesítés időpontja 2017. június 30-ig szól, ez a nap még beleszámít a határidőbe,
b) az ajánlattétel formája: írásban egy példányban,
c) a javaslattétel jelölése: leragasztott borítékban, melyen jól látható helyen fel kell tüntetni: „Kereskedelmi versenytárgyalás – Erdős területek bérlése – Kéretik nem felbontani!"
d) a kézbesítés módja és címe:
– postai úton a következő címre: Komáromi Városi Hivatal, Klapka tér 1., 945 01 Komárom
– vagy személyesen leadni a Komáromi Városi Hivatal iktatójában.

A fizikai kézbesítés ideje a döntő, nem pedig a postai bélyegzőn szereplő dátum. A megadott határidőn túl beérkező javaslatok nem vesznek részt a versenytárgyaláson.

A bérbe adó ingatlanra, az ajánlattétel módjára, kötelező tartalmára, feltételeire és a versenytárgyalás lezajlására vonatkozó részletes információk a város www.komarno.sk honlapján olvashatók.

Sport

Diákolimpia

Középiskolások erőpróbája

A diák- és ifjúsági korosztályok Olimpiai Fesztivál elnevezésű versenyét immár 7. alkalommal rendezték meg a komáromi Építők utcai Kereskedelmi és Szolgáltatási Szakközépiskolában. Idén ötpróbás versenyben rajtoltak a fiatalok.

A középiskolások nyújtózásban, húzódzkodásban, tolódzkodásban, fekvenyomásban és a kétfejű karizom (bicepsz) terhelésében küzdöttek egymással. A guggolás versenyszámot a versenyzők számára a saját testsúlyuk 80 százalékos terhelésével nehezítették. A versenyt a gútai Schola Gutaiensis középiskola tanulója, Frey Boris nyerte 229 ponttal, második lett Havlitus Marek (219 pont), harmadik pedig Németh Dávid (218 pont). Mindketten a Ľ. Šulek Gimnázium tanulói.

FLOORBALL

A komáromi Rozmaring Utcai Szlovák Tannyelvű Alapiskolában a tanév folyamán több olyan rendezvényt tartanak, amelyek az iskola-diák-szülő kapcsolat elmélyítését szolgálják. Legutóbb a Rozmaríncup elnevezésű floorball versenyt hirdették meg komárom polgármestere vándorserlegéért.

A nemzetközi verseny harmadik évfolyamán öt csapat lépett pályára, az érsekújváriak, az érdi Ares, a komáromi SZPK, illetve a Rozmaring utcai iskola két csapata. A nagy küzdelmeket hozó torna győztese az SZPK csapata lett, második helyen a Pazdera Zdeno vezette Rozmaring utcai csapat végzett, a harmadik helyezett pedig az érsekújvári gárda lett.

Úgy tűnik, ez a sportág végérvényesen Komárom sportéletének szerves részévé vált.

PhDr. Lívia Markovicsová

Sport

KOSÁRLABDA

Férfi kosárlabda extraliga döntő, második mérkőzés:

MBK Rieker COM-therm Komárom – BK Inter Pozsony
64:66 (37:28 * 21:12, 16:16, 14:19, 13:19)

A bajnoki döntő második mérkőzésén szoros csatában maradt alul a komáromi kosárlabdacsapat pozsonyi ellenfelével szemben. Az Inter játékosai a döntő pillanatokban jobban tudtak koncentrálni, így a négy győzelemig tartó párharcban a szerdai találkozó után már két sikernél jártak.

Jól indult a találkozó, hiszen az első tíz percben Tomičék szebbnél szebb akciókat vezettek, látványos megoldásokkal szereztek labdákat és sorozatosan akadályozták meg az ellenfelet a támadások indításában. A negyed végén kilencpontos előnnyel végzett a hazai csapat. A folytatásban mindkét csapat védelme szóhoz jutott, amit a negyed végére kialakult döntetlen is igazolt. A harmadik negyedben fokozatosan átvette a vezetést a pozsonyi csapat, öt pontot lefaragva a komáromiak előnyéből. Az utolsó negyedben drámai fordulat állt be. A játékvezetők ekkor már nagyon fontos szerepet játszottak, ténykedésüket a komáromi szurkolók hangos megjegyzései kísérték. A komáromi csapat láthatóan egyre idegesebbé vált. Az idegek harcát a pozsonyiak bírták jobban, amit az is lehetővé tett számukra, hogy a komáromiak létszámban is elmaradtak tőlük. Míg a pozsonyi edző egyre több kispados, pihent erőt tudott pályára küldeni, a komáromiaknak erre nem volt lehetőségük. A fáradtság és az idegesség volt az, ami miatt Haladának az utolsó pillanatban nem sikerült a lepattanó labdát kosárba dobnia, így kétpontos előnyt harcoltak ki a vendégek.

Komárom legjobbjai: Langston 15, Halada 17, Vido 8, Tomič 12, Djordjevič 4 (Cobb, Kuffa 6, Bojanovský 2).

BK Inter Pozsony – MBK Rieker COM-therm
79 : 73 (44:39 * 18:16, 26:23, 12:17, 23:17)

Szombaton a pozsonyi arénában került sor a döntő harmadik összecsapásra. Sajnos a komáromi csapat az őt kísérő lelkes szurkolótábor bíztatása ellenére sem tudott fordítani a mérkőzések állásán. A pozsonyiak az első pillanattól kezdve hatalmas irammal küzdöttek, már ötpontos vezetést értek el, amikor a komáromiak is rákapcsoltak és kiegyenlítődött a két csapat közötti arány. Kétpontos hátránnyal indult a második negyedben a komáromi csapat, amely ugyan megizzasztotta a hazai gárdát, amely elhúzott 12 ponttal, de végül csak hárompontos lett a különbség.

A harmadik negyedben a komáromiak régi formájukat hozva meneteltek előre úgy, hogy a hatodik percben már 51:51 volt az állás és az utolsó negyedet 56:56-os aránnyal várhatta a két csapat. A zárórészben rendkívül agresszív védelemmel találta magát szemben a vendégcsapat és a komáromiaknak nem sikerült a javukra fordítani a helyzetet. A negyed végén hatpontos vereséget szenvedtek.

Richard Ďuriš, a komáromiak edzője nem titkolta csaló-dottságát: – Továbbra is hiányoznak a hárompontos dobások. Míg az Internek 11 próbálkozása volt, nekünk csak hét. Sajnos a szerencse is elpártolt tőlünk, sok esetben a labda a kosár karimájáról pattant vissza. Ennek ellenére a csapat minden tagja szeretné Komárom számára megszerezni a bajnoki címet.

Komárom legjobbjai: Djordjevič 19, Tomič 17, Vido 4, Cobb és Langston 2-2, (Kuffa 12, Halada 9, Bojanovský 8).

A komáromi MBK Rieker COM-therm csapata lapzárta után, szerdán a végjáték negyedik csatáját vívja majd a komáromi stadionban, ahol az is eldől, folytathatja-e a bajnoki címért zajló küzdelmet. Minderről lapunk legközelebbi számában részletesen beszámolunk.

LABDARÚGÁS

III. liga – 29. forduló

Felső Nyitra–KFC Komárom 0:0 Érdekes és átgondolt támadások egész sorával próbálkozott a komáromi csapat, ám a kiesési zónában (16. hely) bukdácsoló felsőnyitraiak lényegében csak a védelemre szorítkoztak, s így a komáromi csatároknak nem volt lehetőségük a góllövésre. Néha úgy tűnt, hogy a komáromiak mellől a szerencse is elpártolt, mert a hazai csapat sokszor megközelíteni sem engedte a tizenhatost.

Mindkét csapat szerzett 1-1 pontot, s a listavezető (66 pont) hétpontos előnnyel Komárom maradt. A második helyen álló Lednicrónának jelenleg 59 pontja van.

IV. liga, 25. forduló

Gúta–Szentpéter 2:2 (1:2), g.: Oláh (11.), Magyar (73., illetve Mukalenga (5., 21.) Az első félidő a szentpéteriek csatára, Mukalenga szólóját eredményezte, aki az 5. és a 21. percben lőtt góljaival a vendégek jó formáját igazolta. A találkozó 11. percében Oláh még egyenlíteni tudott, de tíz perccel később már ismét a szentpéteriek vezettek. A találkozó 73. percében Magyar döntetlenre szépített.* **Felsőbodok – Ímely 7:1 (4:0)** Az első félidőben a hazai csapat nem kímélte az ímelyiek védelmét, amely sok esetben rendszertelenül, kapkodva próbálta meg feladatát teljesíteni. A Canossa-járás a második félidőben is folytatódott, amikor további három gólt kapott az ímelyi gárda, amelynek becsületgólját Gonzáles lőtte * **A bajnoki táblázatban Ímely 45 ponttal a 4., Gúta 31 ponttal a 9., Szentpéter pedig 26 ponttal a 11.**

V. liga, 25. forduló

Ekel–Bellegszencse 0:1 (0:1), Furcsa módon az ekeli csatárok idejekorán szögre akasztották góllövő csukájukat. A találkozó alatt csak óvatos, ám eredménytelen támadásokat láthatott a hazai közönség * **Hontfüzesgyarmat – Marcelháza 1:2 (1:0)** Az első félidőben még a hazai csapat volt a kezdeményezőbb, de a második játékrészben Vörös, majd Németh góljai jelezték a vendégek fölényét. * **Naszvad – Ógyalla 3:0 (0:0)** Az első félidőben már érezhető volt, hogy nincs formában a gyallai csapat, amit azután a második játékrészben Dibúz, Halanda és Molnár góljai is igazoltak * **Nagygyöröd – Hetény 6:0 (3:0)** Valójában a két csapat között nincs ilyen hatalmas szakadék, ám az első félidőt követő szünetben az edzőnek nem sikerült lelket vernie csapatába, ráadásul volt néhány furcsa játékvezetői ítélete is, amelynek eredményeképpen a játék vezetés kritizálásáért két hetényi játékos is piros lapot kapott, ráadásul egyikük megsérült, így a vendégek idő előtt elhagyták a györödi pályát * A bajnoki táblázatban 2. Marcelháza (47 pont), 7. Naszvad (36 pont), 11. Ekel (33 pont), 12. Ógyalla (30 pont), 13. Hetény (28 pont)

VI. liga, 26. forduló

FK Activ – Marcelháza B 2:1 (1:0) góllövő Inczédi, Illés, illetve Vörös * **Dunamocs – Bátorkeszi 5:4 (0:1)** Parádés találkozó volt, ahol két mesterhármas is született. Góllövő Pálik, Paluška (3) és Oláh, illetve Barton (3) és Blaho * **Perbete – Vágfüzes/Kava kontumációs 3:0**, a vendégek nem utaztak el a találkozóra * **Keszegfalva – Csallóközaranyos 2:7 (2:2)** A hazai két gólt követően a hazai csapat szinte összeomlott. Góllövők: Szüllő 2, illetve Lelkes 3, Berecz 4(!) * **Szilos – Izsa 1:0 (1:0)** Izsa irányította a találkozót, de egy büntetőből a hazaiak szereztek vezetést. Góllövő Babiš * **Búcs – Örsújfalu 3:1 (2:1)** Parázs játék folyt a pályán, felváltva elért sikerekkel Simon mesterhármas, illetve Döme * **Dunaradvány – Újgyalla 2:1 (0:1)** Lassan kapcsolt a hazai csapat, de végül sikerült győznie. Góllövők: Kren, Kecskés, illetve Laktiš * **Madar – Nemesócsa 3:3 (1:3)** A hazaiaknak kár volt a második játékrészben átengedniük az irányítást. Góllövő: Szabó, Varga, Gáspár, illetve Csizmadia, Cseh és Horváth.

VII. liga, 20. forduló

Nagysziget – Ifjúságfalva 1:0 (1:0) góllövő Lengyel * **Tany – Bogyarét 1:4 (0:1)** góllövő Cseh, illetve Gőgh 2, Lakatos és Nagy * **Csicsó – Bogya/Gellér 3:0 (1:0)** góllövő Kiss 2 és Polgár * Szünnapja volt Pat, Bajcs, Szentpéter B és Megyercs csapatának. ***– cseri -***

CAPOIERA

Május első hetében rendezték meg Komáromban a Latino Capoeira Slovakia nemzetközi nyílt capoiera bajnokságot, miközben a brazil Mestreho Paçocu (Pasoku) által vezetett szemináriumot is megtartották, aki gyerekek, fiatalok és felnőttek számára tartott edzéseket.

Kieséses alapon zajlottak a küzdelmek, minden kategóriából a legjobb 12 versenyző kerülhetett a döntőbe. Közülük nyolcan léptek tovább, majd a végső döntőben négyen mérkőztek meg az elsőségért. Öt kategóriában folyt a verseny: 6-8 éves gyerekek, 9-12 éves gyerekek, kezdők, haladók és profik kategóriájában. A versenyre szlovákiai (Komárom, Szenc, Érsekújvár, Galánta, Nyitra, Kassa és Poprád), magyarországi (Tatabánya, Győr, Mosonmagyaróvár), valamint osztrák (Bécs) sportolók neveztek. A zsűri tagjai a technikát, a játék folyamatosságát, a rúgások tisztaságát, a kölcsönös játékot értékelték. Jó volt látni, hogy milyen erős a versenyszellem már a gyerekek körében is, akik egymást is buzdították. Bátran állíthatjuk, hogy az itteni fiatalok Európa élvonalához tartoznak.

Versenyeredmények:

6-8 éves gyerekek: … 2. Rácz Sámuel, 3. Zauko David, 4. Semenkár Oliver (mindhárman komáromiak).

9-11 éves gyerekek: 1. hely: Kim Karol, 2. hely: Szőcs Eszter, 3. hely: Simon Lukačovič, 4. hely: Alex Sitár.

Kezdők: 1. Katái Richard (Tatabánya), 2. Chytrá Žaneta (Komárom), … 4. Hoang Nikoleta (Komárom).

Profik: … 2. Erik Kurčík (Komárom).

ORSZÁGÚTI KERÉKPÁR

Biosaurus PIKO-BIKE TIME TRIAL
egyéni országúti és hegyikerékpár időfutam

Múlt hét vasárnapján rendezte a C.K.PIKO-BIKE régiónk első kerékpáros időfutam versenyét. Ez a verseny a Vág-parti Sistag étteremnél indult, a cél pedig Zsitvató volt. Mivel rövid távról van szó (15 km), így mindenkinek, aki győzni akart végig kellett a távot sprintelnie. Ez a verseny egyben a közös, határon átnyúló időfutam versenysorozat első fordulója. A második fordulóra októberben kerül sor Kisbéren, a dél-komáromi Brigetio KSE rendezésében.

A versenyen 58 országúti és 23 hegyikerékpáros (MTB) vett részt. Az országúti férfi abszolút (korcsoportok nélküli) győztes a pozsonyi Padyšák Matúš lett 0:20:47,87 idejével, 45,29 km/ó átlagsebességgel. A leggyorsabb hegyikerékpáros Kurdi István (C.K.PIKO-BIKE) 0:24:57,64 idővel, 37,73 km/ó átlagsebességgel.

A hölgyek között az abszolút győztes Csicsó Dóra 0:26:02,97 idővel és 36,16 km/ó átlagsebességgel a versenykerékpároknál, míg a hegyikerékpárosoknál Farkas Silvia (C.K.PIKO-BIKE) 0:30:12,01 idővel és 31,19 km/ó átlagsebességgel hagyta maga mögött a többi hölgyet.

A korosztályokon belüli eredmények:

ORSZÁGÚTI:

Nők:

U 17 (max 16évesek): 1. Gergely Zsófia (Komárom) * *U 19 (17-18):* 1. Csiba Emese (Komárom) * *Elite (19-29):* 1. Csicsó Dóra (Ekecs), 2. Szabó Annamária (C.K.PIKO-BIKE Komárom) * *Masters (40-49):* 1. Csiba Ildikó (C.K.PIKO-BIKE Komárom), 2. Banská Judita (C.K.PIKO-BIKE Komárom) * *Senior (50 +):* 1. Szabó Dana (Triatlon KN Komárom).

Férfiak:

Elite (19-29): 1. Padyšák Matúš (Pozsony), 2. ífj. Szabó Tibor (Triatlon KN Komárom), 3. Varga Péter (Marcelháza) * *Masters (40-49):* 1. Andrew Simon (Path), … 3. Hencz Szabolcs (Hetény) * *Senior (50-59):* … 2. Slančík Ladislav (Komárom) * *Senior 2 (60-69):* 1. Platzner Ladislav (Komárom).

HEGYIKERÉKPÁR (MTB):

Nők:

Elite (19-29): 1. Pancsics Erika (Komárom) * *Masters (40-49):* 1. Farkas Silvia (C.K. PIKO-BIKE Komárom).

Férfiak:

U 17 (max 16évesek): 1. Patus Keve (Komárom) * *U 19 (17-18 évesek):* 1. Szabó Gergő (Hello Bike bringa klub Gúta) * *Elite (19-29):* … 2. Németh Gábor (Komárom) * *Masters (40-49):* … 2. Földes I. (Hello Bike bringa klub Gúta) * *Senior (50-59):* 1. Kurdi István (C.K.PIKO-BIKE Komárom), 2. Szegi István (Komárom).

ATLÉTIKA

Saját rekordjait dönti meg **Kele Géza atléta**, aki negyven nap alatt öt maratonon és egy félmaratonon állt rajthoz. Legutóbb Nagyatádon (3 óra 58 perc), majd másnap már a prágai Volkswagen Maratonon futott át a célszalagon. Ezúttal „csak" 4 óra 10 perc alatt sikerült legyűrnie a több, mint 50 kilométeres távot. Géza egyelőre a 158. maratoni futásán van túl.

BIRKÓZÁS

Nívós nemzetközi versenyen vettek részt a gútai birkózók május 5-én Novy Jičinben. A csehországi tornán több mint 200 versenyző lépett szőnyegre.

A gútai versenyzők nem tértek haza üres kézzel, hiszen két bronzérmet is sikerült szerezniük. A 28 kg-os súlycsoport gyermek korcsoportjában Dinkó Nikolas, a 31 kg-os súlycsoportban Lakatos Patrik állhatott a dobogó harmadik fokára. **-gmisi-**

SHEISIN KARATE

Ekecsen rendezte meg a Seishin Karate Klub a IX. Polgármester Kupa elnevezésű versenyét, amely nyílt szlovák bajnokság, illetve nemzetközi karateverseny volt. Ez a hagyományos verseny egyben Sosai Oyama-emlékverseny is volt. Sosai Oyama (a Kyokushin Karate megalapítója) 23 éve hunyt el, ő volt a világszervezet megálmodója, amely jelenleg 100 országban több mint 100 000 tagot számlál. A versenyre közel 180 nevezés érkezett 20 klubból, 2 országból (Magyarország, Szlovákia) ebből 130 kezdő és 50 haladó kategóriában. A verseny három tatamin a legkisebbek küzdelmeivel kezdődött.

Az ünnepélyes megnyitón Polák László polgármester köszöntötte a megjelent versenyzőket, klubvezetőket és szülőket. Markovics János, a Szlovák Shinkyokushin Karate Szervezet Elnöke megköszönte Polák Lászlónak, hogy évek óta töretlenül támogatja a rendezvény megszervezését és külön köszönet mondott még az Arany János Alapiskola igazgatóságának, amely szintén támogatja a klub működését. A verseny alatt színvonalas küzdelmek egész sorát láthatták a versenyzők. Összesen 46 kategóriában hirdettek győztest. A Seishin Karate Klubból 12 fő végzett első helyen.

Első helyezettek: Holub Dániel, Holub Nikol, Hausleitner Mercedes (Keszegfalva), Végh Sándor (Ekecs), Forgács Armand, Ürbényi Nóra (Ekel), Goda György, Szabó Kálmán (Nemesócsa). Czinege Norbert, Almási Orsolya, Farkas Kevin (Dunaszerdahely), Kovács Tamás (Csallóközaranyos).

A polgármester különdíját, a Polgármester Kupát Kagyerják Tamás (Ekecs) kapta, aki tavaly nagyon szép eredményeket ért el mind a hazai, mind a nemzetközi versenyeken és jelenleg ő edzi a gyerekek csoportját.

Májusban még két megmérettetés lesz, az egyik Vásárúton, a másik pedig Várpalotán.

Sensei Markovics János

dunatáj – magyar nyelvű, KEHILA-haver díjjal jutalmazott regionális hetilap • Kiadja a Danubius Kiadóvállalat a Bethlen Gábor Alap támogatásával • Főszerkesztő: Morovič Lajos • Rovatvezető: N. Kulacs Zsuzsa • Tördelőszerkesztő: Haltrich Györgyi. Szerkesztőségünk és hirdetésfelvételünk címe: Dunatáj szerkesztősége, Kiscsapó utca 22. • P.f. 38, 94501 Komárno • Tel. /Fax: 035/7731 267, mobil: 0911 316 762 • Kihelyezett hirdetőirodánk címe: Nefelejcs ajándékbolt, Hosszú utca 2717; 946 03 Kolárovo • A kiadó címe: 94603 Kolárovo, ul. Dlhá 47. • Előfizetési díj egész évre 20,80 euró, félévre 10,40 euró negyedévre 5,20 euró • Előfizetéseket elfogad minden lapkézbesítő és postahivatal • Kéziratokat nem őrzünk meg és nem küldünk vissza • Nyomja az ADC Media a. s. Nyomdaüzem • Terjeszti a somorjai Czvedler D. A. Kft és a Szlovák Posta • E-mail: dunataj@zoznam. sk • weblap: www. dunataj. sk • IČO: 11715766 • Regisztrációs szám: EV 4246/11 • ISSN 1339-9101.

Miniszterelnökség Nemzetpolitikai Államtitkárság

Bethlen Gábor Alap