XXVII. ÉVFOLYAM 3. SZÁM ● 2017. január 20. 0, 40 euró

dunatáj

MAGYAR NYELVŰ, REGIONÁLIS HETILAP

● www.dunataj.sk ● a facebook-on is ●

Stubendek Attila felvétele

Lapunk tartalmából:

- Komárom is szerepel Kaliňák listáján (2. oldal)
- Likvidáló erejű egyenlősdi (2. oldal)
- Elfogták a templomfosztogatót (3. oldal)
- Ismét nyugdíjas esett a csalók áldozatául (3. oldal)

A Matica slovenská komáromi szervezete igen, a Jókai Színház viszont nem kap támogatás Komáromtól!

Kik döntöttek ilyen megmagyarázhatatlan módon?

Nagy felháborodást okozott Komáromban, hogy a múlt év végén megtartott önkormányzati ülésen, ahol a város gazdálkodási tervét kellett elfogadni, a kulturális támogatások elosztásánál a városatyák többek között 10 ezer eurós támogatást hagytak jóvá a Matica slovenská komáromi támogatására, viszont nem szavaztak anyagi támogatást a Jókai Színház alapítványa számára.

Az esettel kapcsolatosan nem kívánunk állást foglalni, csupán az igazság érdekében cáfolnunk kell, hogy az MKP-s komáromi képviselők miatt nem kapott támogatást a színház (megjegyezzünk, mindkét kulturális szervezet többet érdemelt volna), ugyanis jelenleg a képviselőtestületnek Knirs Imre alpolgármesteren kívül nincs MKP-s tagja!

A Matica slovenská komáromi szervezetének támogatására szavazott Andruskó Imre, Bastrnák Tibor, Batta György, Bende István, Gajdáč Ondrej, Glič Konštantín, Hortai Éva, Ipóth Szilárd, Kiss Péntek József, Less Károly, Marek Anton, Szénássy Tímea és Varga Tamás. A szavazásnál tartózkodott Bujna Zoltán, Keszegh Béla, Keszegh Margit, Knirs Imre, Korpás Péter, Kovács Dávid, Szabó Béla és Vetter János.

A Jókai Színház támogatását javasolta Andruskó Imre, Bastrnák Tibor, Batta György, Bende István, Gajdáč Ondrej, Glič Konštantín, Hortai Éva, Ipóth Szilárd, Less Károly, Marek Anton, Szénássy Tímea. A szavazásnál tartózkodott Bujna Zoltán, Keszegh Béla, Keszegh Margit, Kiss Péntek József, Korpás Péter, Kovács Dávid, Rajkó Ferenc, Szabó Béla, Varga Tamás és Vetter János.

Meghívó helyett

A Jókai Közművelődési és Múzeum Egyesület Elnöksége tisztelettel értesíti tagjait és minden tisztelt érdeklődőt, hogy az egyesület évzáró közgyűlésére január 25-én, szerdán 16.30 órai kezdettel kerül sor a Kultúrpalota (Nádor utca) dísztermében. Évzáró közgyűlésünket a reformáció 500. évfordulója tiszteletére, „A reformáció hatása nemzeti művelődésünk fejlődésére” című előadással kezdjük. Közreműködik: Kustyán Ilona, az egyesület titkára és Szebellai Dániel, a Selye János Gimnázium diákja.

Keresik a családapát

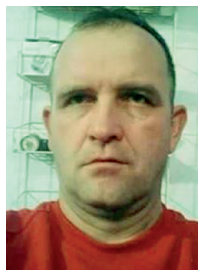

Tavaly október 24-én tűnt el a csallóközaranyosi háromgyermekes édesapa, Csiba Zoltán. A 42 éves férfi megtalálása érdekében olvaasóink segítségét kérjük, aki 5, 8, és 9 éves gyermekeiről gondoskodott. Eltűnése napján (2016. október 24-én) Stomfán (Stupava – Malackai járás) tartózkodott, ahol kőművesként dolgozott. Azóta nem adott életjelt magáról.

A járási székhely bűnhődik dr. Marek Anton „vétkéért”

Ki felel az éhező komáromi gyerekekért?

Az elmúlt napokban terjedt el a hír Komáromban, hogy januártól megszűnhet a hátrányos helyzetű gyermekek étkeztetési támogatása, amelyet a Munka-, Szociális- és Családügyi Hivatalon keresztül kapott a város. Az Európai Szociális Alapból folyósított támogatásban részesülő gyerekek létszáma változó és valószínűleg meghaladja a 300-at, hiszen a múlt év decemberében 314 gyermek volt jogosult ilyen hozzájárulásra.

A hozzájárulásnak köszönhetően az alsó tagozatos rászoruló tanulók 1 centért, a felső tagozatosok 9 centért, az óvodások pedig 19 centért kaptak ebédet, esetenként tízórait és uzsonnát. Az állam egy euróval járult hozzá a költségekhez.

Mint az a városi hivatal közleményében olvasható, 2016-ban 46 924 eurós összeg érkezett a gyerekek étkeztetésére, amihez még 9 196 euró tanszervásárlási támogatás is társult. Mivel a város egy 2014-ben, az előző választási ciklusban történt mulasztás miatt felkerült a Nemzeti Munkafelügyelet feketelistájára, így az étkezési hozzájárulás jogosultságát is elvetette az illetékes hivatal.

– Kiemelt feladatként tekintettünk az eset megoldására, miután január 10-én hivatalosan értesítettek bennünket arról, hogy megvonják a támogatást. Azonnal egyeztettünk a helyi munkaügyi hivatal vezetőjével, és közösen kerestük a megoldást, amelynek intézését már elindítottuk. Komáromban továbbra is meg kell kapniuk az ebédet a rászoruló gyermekeknek, s nem érheti őket egy havi 1000 eurós összegről van szó – tájékoztatott bennünket Fekete Tamás hivatalvezető.

A városi hivatal az ügyet kiemelt fontosságúként kezeli. A polgármester azonnal találkozott az igazgatókkal, akik-

kel pontosították az ügyintézés folyamatát. Mint Stubendek László elmondta, az iskoláknál nem várják meg a márciusi időpontot sem, a februári támogatásokat kigazdálkodják Komárom költségvetéséből.

Fekete Tamás hozzátette, hogy mindent megtesznek a feketelista feloldására, amely miatt egyre több hátrány éri a hivatalt, és már konkrét, megnyert, sokszázezer eurós projektek merítését is veszélyezteti. Ennek kapcsán a hivatal erre szakosodott jogi segítséget is kért, továbbá minden illetékesnél, minden törvényes lehetőséget kihasználva dolgoznak a megoldáson.

– A hátrány a korábbi ciklusban történt eset miatt” – fejtette ki Stubendek László polgármester. – A helyzet megoldása folyamatban van, két megoldás is szóba jöhet.

– Az alap- és speciális iskolák esetében közvetlen kérvényezéssel oldjuk meg a kialakult helyzetet, aminek részleteiről egyeztettünk a munkaügyi hivatallal. Február 10-ig kell leadni az iskoláknak a szükséges dokumentumokat és március 1-től újra megkapnák a támogatást. Az óvodák esetében, amelyek nem önálló jogi egységek, hanem közvetlenül a városi hivatalhoz tartoznak, átvállaljuk a támogatást. Mint-

Továbbra sincs megoldás ügyükben…

A 2010-ben elfogadott állampolgárságról szóló törvény életbe lépésétől 1648 személy veszítette el a szlovák állampolgárságát. A törvény az akkori parlament válasza volt a magyar országgyűlés által elfogadott törvényre, amely megkönnyítette a Magyarország határain kívül élő magyarok anyaországi honosítását. A legutóbbi felmérés alapján tudható, hogy 2017. január 12-ig a „csehek” bukták a legtöbbet.

A cseh állampolgárságuk miatt veszítették el eddig legtöbben, konkrétan 437-en a szlovák útlevelüket. A német állampolgárságot felvevők 396-an, az osztrákot 236-an és a britet 156-an voltak. A magyar állampolgárságot választók és így a szlováktól megfosztottak száma 84. A továbbiak: amerikai (69), norvég (37), holland (35), svájci és ír (29-29), belga (27), olasz (23), kanadai és ausztrál (21-21), finn (11), svéd (10), francia (9), kínai és orosz (3-3), izlandi, lengyel és ukrán (2-2), luxemburgi, dán, új-zélandi, izraeli, szerb és szingapúri (1-1).

A törvény elfogadása óta több kísérlet is történt a jogszabály enyhítésére, de egyik sem járt sikerrel. A jelenlegi jogi normával a Szlovák Köztársaság Alkotmánybírósága is foglalkozott, de nem tudta megítélni, hogy alkotmányellenes-e vagy sem. A belügyminisztérium az ígéretek ellenére egyelőre nem terjesztett elő újabb javaslatot.

Már Komáromban is megjelent a madárinfluenza

Január 9-én két elpusztult hattyúról érkezett bejelentés a Komáromi Regionális Állategészségügyi és Élelmiszerbiztonsági Hivatalhoz. Az elhullott madarakat Lándor környékén találták, később viszont további tetemekre leltek a kavai kavicstónál is.

A zólyomi speciális laboratóriumban végzett vizsgálatok megerősítették, hogy a H5N8 típusú madárinfluenza okozta (CP 148512017) a madarak pusztulását.

A Komáromi járásban több helyen tapasztaltak elhullást a szabadon élő nagytestű madaraknál, ezért az említett hivatal rendelkezései alapján az érintett önkormányzatoknak és gazdáknak, gazdaságoknak összeírást kell készíteniük a szárnyasokról, fokozni kell a biológiai védekezést (fertőtlenítést), meg kell akadályozni, hogy a baromfi érintkezzen a szabadon élő szárnyasokkal, s az itatóvizük nem származhat olyan helyről, amelyhez hozzáférhetnek szabadon élő madarak, a jelzett térségekből pedig 15 napig tilos elszállítani a szárnyasokat. Biztonsági okokból a Komáromi járás területén tilos a madarak vadászata is.

Az óvintézkedések Csicsóra, Komáromra, valamint Lándorra, Kavára, Gyulamajorra, Kabátfalura, Kisizsára, a téglagyár környékére, Nagyharcsásra és a gadóci városrészre terjednek ki. Nagykeszi és Csallóközaranyos térségében nem találtak további fertőzött állatokat.

03
9 771339 910001

„Ráértek” megszületni Gúta és Ógyalla idei első újszülöttjei...

Orvosi tanácsra csak vasárnap délután kereste fel Gúta első újszülöttjét és szüleit Horváth Árpád, Gúta polgármestere. Veselka Sven Peter január 10-én született Veselka Roland és neje, Diana házasságából. A polgármester arany karkötővel ajándékozta meg az újszülöttet, akinek súlya 3 500 gramm, magassága 47 cm. Odahaza testvére már nagyon várja kisöccsét.

Ógyalla legfiatalabb lakója is január 10-én született. Csalava Richárd 3 900 grammal és 50 centivel érkezett a világra. A pici és anyukája, Horňáková Denisa is jó egészségnek örvend és várják már a hazaindulást. Őket a komáromi kórház szülészetén Basternák Ildikó, Ógyalla polgármestere személyesen kereste fel és adta át a város ajándékait.

MISS SPINNER 2017

KEREKESSZÉKES SZÉPSÉGKIRÁLYNŐ VÁLASZTÁS

2012-ben egyedülálló kezdeményezés indult útjára, amely szerette volna megmutatni, hogy a kerekesszékes hölgyek is ugyanolyan szépek és nőiesek, mint ép társaik. A rendezvény igen hosszú utat járt be az elmúlt évek alatt, és nagy örömünkre 2014-től már nemzetközi keretek között zajlott a szervezés.

A szervezők nagyon örülnek annak, hogy idén ismét megrendezésre kerülhet ez a rendkívül impozáns hazai és határon átnyúló, magyarságot összefogó esemény, ahová sok szeretettel várnak mindenkit, aki szeretné

megmutatni a világnak a benne lakozó NŐT! Nem titkolt céljuk, hogy minél több, a szomszédos országokban élő kerekesszékes hölgynek adhassanak esélyt arra, hogy új emberekkel, és élményekkel gazdagodhasson a verseny során.

2017-ben nagy hangsúlyt fektetnek a rendezvény alapvető mondanivalóján, a társadalmi felelősségvállaláson kívül az önbizalomfejlesztés és a pozitív életszemlélet kérdéskörére is.

A verseny Budapesten kerül megrendezésre idén áprilisban. Ezekben a napokban már várják minden kerekesszékes hölgy jelentkezését, aki szeretne egy különleges eseménysorozat részese lenni.

A jelentkezés feltételei a következők:

* Betöltött 18. életév (vagy az idei évben tölti a 18. életévét)
* Kommunikációs szintű magyar nyelvtudás (nem baj, ha akcentussal beszéli az illető a nyelvet)
* Kézi hajtású kerekesszék használata, aktív életvitel

A további részleteket a **www.spinnerszek.hu** oldalon olvashatják az érdeklődők.

Kaliňák listáján Komárom is szerepel

A belügyminisztérium egy listát állított össze azokról a településekről, ahol azok problémás volta miatt növelné a rendőri jelenlétet.

A Sme napilap által nyilvánosságra hozott jegyzék kétszáz problémás roma telepet tartalmaz. A lista érdekessége, hogy annak összeállításához nem kérték ki sem a polgármesterek, sem pedig a romaügyi biztos véleményét. Az előbbiek közül sokan meglepetve tapasztalták, hogy szerepelnek a jegyzéken. Komárom öt kockázatos teleppel került fel a jegyzékre, ahol a polgármester szintén nem tudott a listáról, de ugyanakkor örül a rendőri jelenlét fokozásának. A város ugyanis régóta küzd közbiztonsági problémákkal például a II-es lakótelepen, ahol a lakók régóta tiltakoznak az összeférhetetlen, alkalmazkodni képtelen rendbontók jelenléte miatt.

Ünnepkor zárva!

A Smer javaslatára májustól minden államünnepen és munkaszüneti napon (összesen évi 15 napon) zárva lesznek az üzletek. Az üzletek eddig nem tiltakoztak, a munkáltatók szövetsége viszont javasolta az ünnepnapok számának csökkentését. A javaslattevő Smer nem volt kíváncsi a vásárlók és az üzletek alkalmazottainak véleményére, nem készült felmérés a körükben. Az új szabályozás korlátozza a diákmunkát is, mivel sok üzletben diákokat foglalkoztattak az ünnepnapokon. A tilalom nem vonatkozik az egyéni vállalkozók által üzemeltetett kisboltokra, a benzinkutakra és a szállodákban működő boltokra. Szlovákiában egyébként az uniós átlagnál több ünnep- és állami szabadnap van, ezt csökkentené a munkaadók szövetsége.

Jubileum és tisztújítás az ógyallai önkéntes tűzoltóknál

Az elmúlt napokban évzáró taggyűlést és tisztújítást tartott az idén 130 éves ógyallai önkéntes tűzoltóegyesület, amelyen újraválasztották a polgári társulásként tevékenykedő tűzoltók elnökének Bogner Istvánt, illetve a csapat parancsnokának Kocskovics Lászlót, akit aktív tevékenységéért magas szakági kitüntetésben részesítettek. Az ülésen részt vett Basternák Ildikó, Ógyalla polgármestere is.

Gimnazisták a virtuális nemzetközi politikában

A múlt év végén a komáromi Selye János Gimnázium négy tanulója Budapesten, az Eötvös József Gimnázium által szervezett ENSZ-modellkonferencián vett részt. Az alábbiakban az egyik résztvevő, Bánki Bence beszámolója olvasható.

Iskolánk már évek óta állandó résztvevője az Egyesült Nemzetek Szervezetének (ENSZ) működését szimulálni hivatott konferenciáknak. Ezek közé tartozik a budapesti Eötvös József Gimnázium által életre hívott ENMUN (Eötvös National Model United Nations) is, amely a múlt év végén került megrendezésre.

Hármunk – Andruskó Krisztina, Bozsaky Gábor és jómagam – az Emberi Jogi Tanácsban, míg Elek Máté a Biztonsági Tanácsban foglalt helyet. Az Emberi Jogi Tanácsban az eltűnések elleni harc, míg a Biztonsági Tanácsban a Koreai-félszigeten fennálló helyzet volt a téma. Három héttel a konferencia előtt megtudtuk, melyik országot fogjuk képviselni: Krisztina Kolumbia, Gábor Portugália, Máté Venezuela, én pedig Argentína küldöttje lettem. Ennek megfelelően készültünk fel, ami alapos kutatómunkát foglalt magába: áttanulmányoztuk államunk múltját, nyilatkozatokat kerestünk politikai vezetőktől, statisztikákat olvastunk, jelentéseket böngésztünk át annak érdekében, hogy pontosan meg tudjuk határozni, hogyan viszonyul országunk a problémához, és a lehető leghitelesebben tudjunk majd a képviselőjeként fellépni.

A tanácskozás mindkét nap kilenc órakor kezdődött, majd – kisebb megszakításokkal – délután ötig tartott. A konferencia folyamán betekintést nyerhettünk egy diplomata életébe: először rövid beszédet kellett összeállítanunk, amelyben ismertettük az általunk képviselt állam múltját, jelenét és általános álláspontját a témával kapcsolatban, illetve, ha volt ilyen, előtörténetét a témával kapcsolatban. A lobbizás során (többnyire a nagyhatalmak körül formálódott) csoportok alakultak, melyekben az egyes országok saját nézeteik és érdekeik szerint összeállítottak egy vázlatjavaslatot. A program

ezen részét roppant izgalmasnak találtuk, hiszen bármilyen javaslat vitába bocsátásához kellő számú állam támogatására volt szükség, így ügyes taktikázással a kisebb nemzetek érdekei is érvényesítésre kerültek. A szombati program délutáni részében és vasárnap a benyújtott dokumentumok vitájára került sor, először általánosan, majd bekezdések szerint. Minden paragrafushoz lehetett támogató vagy ellenző beszédet tartani, melyek után nem ritkán parázs vita alakult ki az ellentétes állásponton levő országok képviselői között. A módosító javaslatok és kiegészítések tárgyalása, illetve a róluk való szavazás után következett az egész megoldási javaslatról való végső voksolás. Ekkor már szinte tapintható volt a feszültség a teremben: a dokumentum támogatói próbálták annak előnyeit kihangsúlyozni, míg az ellenzői, akik úgy érezték, sérülnek az érdekeik, az utolsó pillanatig megpróbálták befolyásolni a bizonytalan vagy tartózkodni készülő képviselőket. A konferencia fő célját – legalább egy javaslat elfogadását – végül az összes bizottságban sikerült teljesíteni.

Az esemény során kiváló lehetőségünk adódott az angol nyelv gyakorlására: amellett, hogy számos új kifejezést sajátítottunk el, sikerült fejlesztenünk a vitakészségünket és gyakorolnunk az improvizációt. Természetesen legalább ilyen fontos volt, hogy jó megfigyelők legyünk – nem hiába mondják, hogy a legjobb szónokok a legjobb hallgatók is…

Külön köszönetet kell mondanunk Vlahy Anita tanárnőnek, akinek köszönhetően a komáromi delegáció bekapcsolódhatott az eseménybe, továbbá végig segítette a felkészülésünket, illetve Szilárd Ágnes tanárnővel egyetemben vállalta csoportunk kísérését.

Összességében elmondhatjuk, hogy egy hatalmas élménnyel gazdagodtunk és sok új barátot szereztünk. Szerencsére már nem kell sokáig várnunk a következő hasonló eseményre: április 7. és 11. között kerül megrendezésre a BIMUN (Budapest International Model United Nations) nemzetközi konferencia, amelyen változatlan felállásban képviseljük iskolánkat, és erről szintén beszámolunk majd.

Bánki Bence

Pályázat egyházi dalköltőknek

A Mária Rádiónak régi vágya, hogy a zenetárát megújítsa, felfrissítse akár új dalokkal, zenékkel is. Ennek kapcsán merült fel az ötlet, hogy néhány év elteltével ismét dalpályázatot hirdessenek. A dalpályázat célja az is, hogy bemutatkozási lehetőséget adjanak a rádióban feltörekvő, új zenekarok, dalszerzők számára.

A Mária Rádióban már régóta hallhatóak magyar költők istenes versei, amit a visszajelzések alapján szeretnek hallgatóik. Ez okból a pályázatot ilyen versek megzenésítésére írják ki.

Bár manapság az online közösségi oldalak népszerűségének köszönhetően egyre több lehetőségük van a zenekaroknak is megmutatni magukat, de egy rádiós megjelenés még mindig nagy segítség lehet egy szárnyait bontogató együttes számára. Éppen ezért minden díjazott előadóval műsort készítenek, ahol bemutatkozhat és megmutathatja a zenéjét. Továbbá a legjobban sikerült pályaművek kiemelt játszási listára kerülnek a Mária Rádióban.

A pályázatok elbírálásának legfőbb szempontjai, hogy a pályaművek hangulatukban legyenek Istenhez emelőek, a vers hangulatával legyenek összhangban. Továbbá, hogy a művek előadása, hangszerelése legyen minőségi, rádiós játszásra alkalmas. A nevezéshez regisztrációs űrlap kitöltése szükséges, mely megtalálható a www.mariaradio.hu kezdőoldalán, a mozgómenüben.

A pályázat március 1-jén, hamvazószerdán éjfélkor zárul. A művek hangfelvételét óriáslevélben kell elküldeniük a pályázóknak a dalpalyazat@mariaradio.hu e-mail címre, lehetőség szerint mp3 formátumban. A fájlnév tartalmazza az előadót és a vers címét is! Azokat a műveket, amelyek egyéb módon érkeznek be, sajnos nem tudják elbírálni.

A műveket egy többtagú zsűri fogja elbírálni. A zsűri tagja lesz Kindelmann Győző író, irodalmi szerkesztő, a Signum együttes vezetője, továbbá ifj. Ott Rezső zeneszerző, fagottművész.

A pályázat 2017 tavaszán egy gálakoncerttel zárul, ahol lehetőség lesz a díjazott dalok élő bemutatására is.

A dalpályázattal kapcsolatos friss hírekről a Mária Rádió holnapján és Facebook oldalán a rádió műsoraiban folyamatos tájékoztatást adnak.

Likvidáló erejű egyenlősdi

Gyakran tapasztaljuk, hogy az igazi húsbavágó és a munkavállalók tömegeit érintő kérdések nálunk alig jelennek meg a közbeszédben. Szlovákiában nem igazán hangos a sajtó azoktól a jogszabályoktól, amelyeket tavaly Németország és Franciaország vezetett be, pedig szlovákiai munkavállalók ezreit is érinthetik. A sor pedig Ausztriával folytatódik.

Tavaly a német és a francia kötelező minimálbér-rendelkezés ellen több uniós tagállam közúti fuvarozói is tüntettek Brüsszelben, fokozva a nyomást az Európai Bizottságra, hogy erélyesen lépjen fel a két nagy tagállam protekcionista törvényeivel szemben. Ezek a törvények ugyanis közvetetten arra irányulnak, hogy padlóra küldjék a kelet- és közép-európai fuvarozó cégeket. A német jogszabály bruttó 8,50 euró, a francia változat 9,67 euró kötelező minimális órabért ír elő az ország területén munkát végző teherautóvezetők számára. Ám legyen, ha az ottani gazdasági helyzet ezt lehetővé teszi. A svédcsavar ott van, hogy ha például egy szenci telep- és székhelyű cég Bécsben felvesz egy fuvart (mert onnan kap megrendelést), és ezt Európa bármelyik országába szállítja, ott már osztrák munkáltatónak minősítik. Ez azt jelenti, hogy innen a szlovákiai jogrend szerint működő vállalatra rákényszerítik az osztrák jogrendet, azaz: az osztrák jogrend ebben az értelmezésben Szlovákiában lesz érvényes. Ez az elv érvényesül a német vagy francia szabályozás esetében is. (Tavaly egy cseh hírportál közölte, hogy francia rendőrök megbüntettek egy cseh kamionsofőrt, mert az ottani törvények szerint keveset keresett!)

Azzal, hogy más országok cégeire is vonatkozik az osztrák, a német és a francia törvény, ami meglehetősen furcsa uniós gyakorlat, nagyon is kilóg a lóláb, a farizeusi egyenlősdi: a németek és a franciák természetesen nem a nyugati és a kelet-közép-európai munkavállalók közöti bérkülönbséget szeretnék megszüntetni, hanem abba az irányba akarják nyomni a piacot, hogy a külföldi, keleti cégeknek ne érje meg Németországba, Franciaországba fuvarozni. Mert akkor természetesen a helyi cégek vehetnék át a helyüket. Ez a gyakorlat térségünk fuvarozóit akár likvidálhatja is. Mindehhez, úgy látszik, a szlovák kormány boldogan, vagy inkább együgyűen asszisztál. Ráadásul: Szlovákiában emelkedik a tehergépkocsik kötelező biztosítása, miközben a szállítmányozó cégek adóterhei már így is a második legmagasabbnak számítanak Európában. Ha mindezeket a tételeket összeadjuk, nem nehéz kiszámítani, hogy a hazai fuvarozók hamarosan bedobhatják a törülközőt. Megérhetjük, hogy nem magyar, szlovák, cseh – olcsóbban szállító – kamionok fogják járni a nyugati országok útjait, hanem a drágábban szállító nyugati szállítmányozók a mi útjainkat. Ezt hívják egyenlő versenynek európai uniós módra, ahol a nagyok diktálnak a kicsiknek.

A téma természetesen a felvidéki magyarokat is érzékenyen érinti, hiszen Dél-Szlovákia sok településén élnek fuvarozásból munkavállalók, akik – szűkebb régiójukban más munkalehetőség híján – az egész kontinens országait járják, akár hetekig távol vannak a családjuktól, hogy biztosítsák a megélhetést. Üdvös lenne, ha a szlovák kormány érdemben foglalkozna a témával, és a munkavállalók valós gondjainak a megoldását is felvállalná.

Őry Péter, az MKP OT elnöke

A KOMVaK „feledékenysége” miatt olcsóbb lesz Komáromban a vízszolgáltatás és csatornázási díj

Újabb érvágás a városi költségvetésen?

Természetesen senkinek sem kell aggódnia, hogy valakit is felelősségre vonnak, ez ugyanis nem jellemző Komáromra. Kiderült ugyanis, hogy a KOMVaK nemrégiben leköszönt vezetősége is érdekes, ám felettébb drága „örökséget” hagyott hátra, ami bizony minden valószínűség szerint majd a járási székhely költségvetését terheli. Előzetes számítások szerint előfordulhat, hogy a korábbi évekhez viszonyítva, a cég mintegy 250-300 ezer euróval kevesebb bevételhez jut.

Az történt ugyanis, hogy a cégvezetés nem küldte el a víz- és csatornázási szolgáltatás díjszabásához kért adatokat az Árszabályozási Hivatal számára a kért határidőre. Mi több, a hivatal október 20-án elküldött sürgetésére sem érkezett válasz. Nagy valószínűség szerint a cégvezetés nem tudta megfelelő módon prezentálni a csallóközaranyosi, illetve kavai elszámolást, illetve a komáromi vízmű közös vagyonának értékét, hiszen az illetékes környezetvédelmi minisztérium árdrágítást állapított meg, s a várostól 1,8 millió eurót követel vissza. Mind köztudott, ez a beruházás volt az, amely Andruskó Imre képviselő, a Híd frakcióvezetője szerint „új távlatokat nyit a cég életében”. A testületi ülésről készített videófelvételen látszik, ahogyan Andruskó szinte kényszeríti Cséplő Gábor akkori KOMVaK igazgatót arra, hogy az önkormányzattal fizettesse meg az aranyosi beruházás önköltségét!

Ez a beruházás valóban új távlatokat nyitott meg a cég életében, hiszen egyértelműen a részvénytársaság lejtmenetét idézte elő. Arra, hogy a KOMVaK vezetősége részéről nem egyszerű feledékenységről van szó, bizonyíték, hogy múlt év december 8-án elektronikus postán küldött levelükben arról írnak, hogy az árhivatal által elküldött előzetes vízárakhoz nincs hozzáfűzni valójuk...

A cég által korábban benyújtott adatokból kiindulva az Árszabályozási Hivatal radikális döntést hozott és előírta a ivóvíz-szolgáltatás, illetve szennyvízcsatornázási szolgáltatások árának csökkentését. Ez azt jelenti, hogy Komáromban egységesen, a tavalyi évhez viszonyítva kevesebbet kell fizetni az ivóvíz- és szennyvízszolgáltatásért. Természetesen a vízműveket mindez arra ösztönözheti, hogy sürgősen lépjenek és próbálják meg „kigazdálkodni” azt a bevételkiesést, amelyet a számukra kötelezően előírt árcsökkenés okoz majd.

A komáromi lakosok egy része tehát a cégvezetés hibájából most jól jár, a nagyobb cégek viszont nem vesznek majd észre jelentősebb változást. Kérdés azonban, hogy az a városi cég (Rt.), amely évek óta növeli az adósságát, miképpen tudja bebiztosítani ezek után – az előzetes számítások szerinti évi 250-300 ezer eurós – bevételkiesést?

Az új cégvezetés minden bizonnyal konkrét lépéseket tesz az ügyben, mert a szűkre szabott városi költségvetést is padlóra küldheti, ha abból kell majd fedezni a kiesést, nem szólva arról, hogy a minisztérium visszaköveteli a korábbi beruházások túlárazását.

Kattant a bilincs a feltételezett templomfosztogató kezén

Addig jár a korsó a kútra...

A múlt év végén sorozatban törtek be a Komáromi járás több templomába. Komárom mellett Ógyallán, Naszvadon, a múlt év végén és az idei év elején a rendőrség a Dunaszerdahelyi járásban is négy olyan esetetben indított vizsgálatot, melyek során ismeretlen tettes templomokba tört be. Az említett négy eset vélhetően a nagymegyeri református és római katolikus, az ekecsi, valamint a dunaszerdahelyi római katolikus templomokba történő betöréseket takarja.

Az elkövető a templomokban lévő kegytárgyakat nem tulajdonította el, kizárólag a készpénzre „utazott”, bár a miseborba több helyen is belekóstolt. Egyedül Ógyallán használt durvább módszereket, amikor felfeszítette a Szent Antal-szobor alatti perselyszekrényt. Itt okozta a legnagyobb anyagi kárt, ugyanis elvitte a templom karácsonyi díszítésére félretett pénzt.

Az elkövető tehát készpénzt lopott a templomokból, legnagyobb zsákmánya 200 euró volt. Az egyik esetben semmilyen károkozás nem történt. A rendőrség komáromi bűnüldözési osztályával párhuzamosan a Dunaszerdahelyi járásban is intenzíven nyomoztak az elkövető után, és zajlott a helyszínelések során bebiztosított nyomok kiértékelése.

Az ügyben illetékes vizsgálótiszt itt négyrendbeli betöréses lopás miatt indított büntetőeljárást.

Múlt héten, csütörtökön délután 17.30 óra körül civil ruhás rendőrök jelentek meg egy megbilincselt férfival a dunaszerdahelyi Vámbéry Ármin téren, ahol a római katolikus templom található.

Mint kiderült, a nyomozók az időközben rendőrkézre került gyanúsítottal a helyszínen rekonstruálták a bűncselekményt és úgy tudjuk, a férfi beismerte, hogy ő tört be a dunaszerdahelyi Szent György-templomba. A rendőrség hivatalos tájékoztatása szerint az utóbbi két-három hétben négy templomi betörés történt a Dunaszerdahelyi járásban, konkrétan Ekecsen, Nagymegyeren (ott a református és a katolikus templomba is behatoltak) és Dunaszerdahelyen.

Az elkövető – a Komáromi járásban történtekhez hasonlóan – minden alkalommal a perselypénzre utazott, legnagyobb zsákmánya körülbelül 200 euró volt, az egyik esetben viszont üres kézzel távozott. A templomi kegytárgyakat érintetlenül hagyta, de megesett, hogy kutatott a sekrestyékben is és rendszeresen fogyasztott a miseborból.

Azt egyelőre nem tudni, hogy a nyomozók által elfogott gyanúsított lehet-e a többi templomi lopás elkövetője is, de ismereteink szerint a komáromi és a dunaszerdahelyi nyomozók már egyeztetik a helyszíneken talált biológiai nyomokat.

Tekintettel arra, hogy kegyeletsértő bűncselekményről van szó, háromtól tíz évig terjedő börtönbüntetésre számíthat az elkövető.

2017 egyik legfőbb kihívása:

a novemberi megyei választások

Közösségünk jövője és régióink jövőbeni fejlődése szempontjából a 2017-es év legfontosabb eseménye minden bizonnyal a november elején esedékes megyei választások lesznek.

Döntés született arról, hogy a megyei önkormányzatok következő, 5. választási időszakának mandátuma öt évig tart. Ennek alapján a következő megyei választásokat a 2022-ben esedékes helyi önkormányzati választásokkal együtt tartanák majd meg.

Jobb esetben így lesz. Ha azonban a novemberi megyei választásokon az eddigiekhez hasonlóan újra kritikusan alacsony lesz a választópolgárok részvétele, nem zárható ki, hogy egyben az utolsó megyei önkormányzati választásokra kerül sor. Hallhatók ilyen hangok a szakma és a kormánykoalíció berkeiből. Az egyes választási körzetekben az eddig megtapasztalt 15-30 százalék közötti megyei választási részvételt az elemzők választói közönyként, érdektelenségként magyarázzák. Eközben a választópolgár arra panaszkodik, hogy alultájékozott, kevés információja van a megyei önkormányzat tevékenységéről, hatásköreiről. Nem érzi, hogy köze lenne a művileg összetákolt megyékhez. Lehet, hogy másként állnának hozzá a polgárok, ha azok a természetes régiók mentén alakulnának ki. Ehhez azonban politikai akarat kell, és nemcsak az MKP részéről. A polgárok tájékozottsága a média hozzáállásán is múlik, mely szinte kizárólagosan csak az országos politikát tálalja. Tisztelet a kevés kivételnek, amely rendszeresen tájékoztat a megyei történésekről.

Közösségünk jövője és régióink jövőbeni fejlődése mellett a soron következő megyei választások másik kiemelt tétje tehát, hogy fennmarad-e a megyei önkormányzati képviselet. Ellenkező esetben a 2001-ig, az első megyei választásokig érvényes gyakorlathoz térhetünk vissza. Ez esetben a kormány kinyújtott karjaként újra megszületnek a kerületi szintű állami hivatalok, amelyek léte a megyei önkormányzatok megszületését követően indokolatlanná vált, hiszen hatásköreik jelentős részét átruházták a megyei önkormányzatokra.

A novemberi megyei választásokon részvételükkel tehát erről is döntenek a választók.

A megyei választásokon dől el, hogy a szakközépiskolák, gimnáziumok, szociális intézmények, egészségügyi intézmények, színházak, múzeumok, képtárak, művelődési központok, regionális fejlesztés, idegenforgalom, a másod- és harmadrendű közutak, a közérdekű autóbusz-közlekedés, területrendezés ügyében a polgárok által közvetlenül megválasztott megyeelnök és megyei képviselők döntenek-e majd, vagy a mindenkori kormány által kinevezett hivatalnokok. A választópolgár nem lehet közömbös az iránt, hogy a kormány hivatalnoka által vezetett kerületi állami hivatal, vagy az ő közvetlen választásával, beleszólásával felállt megyei önkormányzat fog dönteni a gyakorolt hatáskörökről.

Jövőnk és régióink fejlődésének formálása, valamint a megyei önkormányzatok megmaradása érdekében is rendkívül fontos tehát a választásokon való részvétel, lényeges, hogy az érezhetően felülmúlja a korábbi választásokét.

Ha figyelembe vesszük a társadalmi folyamatokat, a kialakulóban levő politikai trendeket és közösségünk politikai képviseletének megosztottságát, az sem lehet mellékes, vajon közösségünk és régióink mennyire erőteljes képviseletre számíthatnak országos szinten a soron következő és az azt követő parlamenti választás után?

Farkas Iván,
az MKP gazdasági és régiófejlesztési alelnöke

Nyugdíjas nénit csaptak be

Újabb nyugdíjas esett csalók áldozatául. A 85 éves komáromi nénit sírva hívta fel egy magát az unokaöcscsének hazudó férfi, hogy pénzt kérjen tőle haldokló gyermeke megmentése érdekében...

Éjjel tizenegykor csengett a vezetékes telefon a 85 éves néni házában. A telefonáló férfi a nagynénjének nevezte áldozatát és zokogva mesélte, hogy balesetet szenvedett, amelynek során megsérült a gyermeke, s most pénzre van szüksége a megmentése érdekében.

A férfi hangja emlékeztetett az unokaöccséére, ezért a néni kiment a házból és 1 500 eurót adott át a hozzá taxival érkező nőnek. Később még 3 000 eurót kért a szomszédaitól, s ezt az összeget másnap átadta ugyanannak a személynek.

Sajnálatos, hogy minden figyelmeztetés ellenére még vannak olyan hiszékeny emberek, akik bedőlnek a trükkös csalóknak.

Komárom városa

Klapka tér 1, 945 01 Komárom

hirdetménye

a város tulajdonát képező ingatlanok versenytárgyalás útján történő bérbeadásáról

A komáromi városi képviselő-testület 2016. december 8-án kelt 1072/2016-os számú határozata értelmében jóváhagyásra került a város tulajdonát képező, a Tiszti pavilonban (Vár sor – pincehelyiségek – a volt Aranysas) lévő 370 négyzetméternyi területű, 142-es helyrajzi számú, a komáromi kataszterben a 6434-es tulajdonlapon vezetett, a C regiszterben 1846/3-as parcellaszám alatt szereplő helyiségek bérbeadási szándéka 20,- euró/m^2/év kikiáltási áron, az éves bérleti díj 7 400 euró/év, ez egyúttal a legalacsonyabb ár, meghatározott időre, 5 évre szólóan, kereskedelmi versenytárgyalás útján a Törvénytár községi vagyonról szóló, 138/1991-es számú törvénye 9. paragrafusának 9. bekezdése és a további vonatkozó törvények értelmében.

A versenytárgyalás meghirdetését és annak feltételeit, beleértve a javaslattétel határidejét, a következőképpen hozzuk nyilvánosságra:

• a város hirdetőtábláin,
• a város honlapján: www.komarno.sk

A versenytárgyalás meghirdetéséről és annak feltételeiről, valamint a szerződésjavaslat mintapéldányáról írásban, illetve elektronikus formában tájékoztatást ad a Komáromi Városi Hivatal vagyonkezelési osztálya az alábbi címen: 945 01 Komárom, Vár sor 3., 1. emelet, 13 C ajtószám, illetve a következő telefonszámon: 035/2851 379, 035/2851 319.

Az érintett vagyonra vonatkozó általános és műszaki információk kikérhetők, illetve annak megtekintése egyeztethető a Komáromi Városi Hivatal vagyonkezelési osztályán, a 035/2851 379-es, vagy a 035/2851 319-es telefonszámon.

Stubendek László mérnök
polgármester

hirdetménye

a város tulajdonát képező ingatlanok közvetlen eladási szándékáról

A komáromi városi képviselő-testület 2016. december 8-án hozott 1086/2016-os számú határozata, illetve a Törvénytár községi tulajdonról szóló 138/1991-es számú rendelete 9. paragrafusának 1. bekezdése és a további vonatkozó törvények értelmében jóváhagyásra került az alábbi ingatlanok közvetlen eladással történő értékesítési szándéka:

* kétszobás lakás Komáromban az Udvaros utca 5/28-as szám alatt, 1405-ös helyrajzi számmal, mely a C regiszterben 5769-es parcellaszámmal szerepel, társtulajdonban a C regiszterben 5769-es parcellaszám alatt vezetett 1 118 négyzetméternyi alapterületű lakóház közös helyiségeire és berendezéseire, valamint beépített területre és udvarra, melyen a ház áll, s mely a komáromi kataszterben a 8602-es számú tulajdonlapon szerepel, legalacsonyabb, a vagyon általános értékének megfelelő, becslő által megállapított 17 600 eurós áron.

A közvetlen eladással történő értékesítés feltételei olvashatók a város hirdetőtábláin és a város honlapján. www.komarno.sk.

A közvetlen eladásra kerülő vagyonnal kapcsolatos általános és műszaki információkkal a Komáromi Városi Hivatal vagyonkezelési osztályán szolgálnak a 945 01 Komárom, Vár sor 3. szám, az l. emelet 13 C ajtószám alatt, vagy a 035/2851 378-as telefonszámon.

Stubendek László mérnök
polgármester

Növényvédelem

Szobanövényeink télen

Vegyszermentes növényvédelem a lakásban

A lakásokba áttelelésre betelepített és lassan már legyengült növényeinknél előbb-utóbb megjelenhetnek a gombabetegségek, a kártevők, illetve bizonyos makro- és mikroelemek hiánybetegségei. Milyen vegyszermentes praktikákkal orvosolhatjuk a felsorolt bajokat?

Kártevők

A *levéltetvek* a leggyakoribb és legelterjedtebb kártevők. Elsősorban zöld vagy fekete színű változatai fordulnak elő a szobanövények levelein, hajtásain. Jellemzőjük, hogy szabad szemmel is jól láthatóak, pici, hártyás szárnyuk van, és nagyon lassan mozognak.

Levéltetveknél a legkézenfekvőbb módszer a mechanikai tisztogatás, amikor enyhén szappanos vízzel lemossuk a növény fertőzött részeit. Az erősen fertőzött részeket egész egyszerűen vágjuk le a növényről. A levéltetvek ellen régi jó szer a timsó is. Ha 5 liter vízben feloldunk 50 g timsót, és ezzel az oldattal lepermetezzük a tetvek által megtámadott fákat, bokrokat, illetve szobanövényeket, a tetvek elpusztulnak. Házi módszereink közül említhető még a csalán, a vöröshagyma illetve a dohánylevél (cigaretta) áztatásával előállított oldat, amely – változó hatékonysággal – gyéríti a kártevőket. Vegyszermentes módszerként alkalmazzák bizonyos növények párosítását, összeültetését is, amelyek riasztó (repellens) hatással vannak a levéltetvekre. Ilyen hatásáról ismert a levendula, a bársonyvirág (büdöske), illetve a zsálya.

A *pajzstetvek* nevüket alakjukról kapták, mert testüket kagylószerű burok védi a környezet külső hatásaitól. A növény különböző részeire tapadnak, helyváltoztató mozgást nem végeznek. A pajzstetveknél már erősebben kell fellépnünk, mivel a kártevőt körülvevő „páncél” ellenáll az enyhe lemosásnak, illetve a permetezésnek. Itt hatékonyabb, ha szivaccsal ledörzsöljük őket a szárról és a levelekről, vagy étolajjal bekenjük az erősen fertőzött részeket, amitől a pajzstetvek egész egyszerűen megfulladnak. A pajzstetű ettől még nem tűnik el, a kiszáradt „pajzsok” gyakran a növény felületén maradnak, amit később el kell távolítani.

A *takácsatkák* szabad szemmel nem, vagy csak nehezen észrevehető, pókszerű kártevők. Finoman szőtt hálójuk védelmében – elsősorban a levelek fonákján – szivogatják a növényeket. Többnyire a száraz levegőjű lakásokban élő szobanövényeken bukkannak fel: fejlődésüknek kedvez a túl magas hőmérséklet, az alacsony páratartalom és a túltrágyázás. Ebben az esetben legkézenfekvőbb lemosni a növényt zuhany alatt, és párás körülményeket teremteni párologtató tálcával, napi kétszeri párásítással vagy – ha a növény mérete nem szab határt – átlátszó fóliába is csomagolhatjuk néhány napra.

Kórokozók

A szobanövényeken a gombás megbetegedések közül elsősorban a lisztharmat, a korompenész, illetve a szürkepenész jelentkezhet.

Leggyakoribb probléma a *lisztharmat*, amely a levelek színén fehéres-szürkés pöttyök-foltok formájában jelenik meg. Erős fertőzése esetén a növény levelei elszáradnak és lehulljanak. A lisztharmat ellen eredményes és kímélő módszer sóoldattal (1 dkg só 1 liter vízhez) vagy zsurlóteával permetezni a növény leveleit. Vagy ültethetünk bazsalikomot a növények közelébe, amely gátolja a lisztharmatfertőzés terjedését, és amellett remek fűszer olaszos vacsorákhoz.

A *korompenész* a pajzstetvek és levéltetvek ürülékén, az ún. mézharmaton telepszik meg. Elcsúfítja a növényt, és gátolja a fotoszintetizálásban, ám egy egyszerű szappanos oldattal eltávolítható.

A *szürkepenész* jelenléte mindig rothadást jelez, hátterében rendszerint elhaló növényrész vagy túlöntözött talaj áll. A penészes növényt vagy növényrészt alkohollal fertőtlenített ollóval vagy késsel távolítsuk el, ügyelve hogy a megmaradt növényrészen ne maradjon rothadó rész. *Talajpenészedés*kor érdemes a növény gyökerei közül kimosni a fertőzött közeget, és új virágföldkeverékbe ültetni a növényt, ügyelve a megfelelő méretű virágcserép megválasztására.

Hiánybetegségek

A növények hiánybetegségeit és annak tüneteit hosszasan lehetne sorolni és részletezni, de a kialakulásukat megelőzni sokkal egyszerűbb. Az ültetőközeg – elsősorban virágföld – rendszeres felügyeletével a hiánybetegségek kiküszöbölhetők.

A szépen növekvő szobanövényeinket érdemes évente átültetni, általában tavasszal. A gyökérzetet minden alkalommal vizsgáljuk meg, és annak erőnléte szerint válasszunk kisebb vagy nagyobb ültetőedényt. Az egészséges gyökérzet sűrűn behálózza a földlabdát. Ilyenkor a földlabda széle fehér a sűrű gyökérzettől, és az erős gyökerek már a cserép lyukain is kinyúlnak. Ekkor mindenképpen ültessük át a növényt!

Tápoldatozni csak a nyári – fényben gazdagabb – időszakban (áprilistól szeptemberig) szükséges. Télen a növény a csökkent fényviszonyok mellett nem használ annyi tápanyagot, mint nyáron, így októbertől márciusig felesleges e szerek alkalmazása.

Szakács István kertészmérnök

Tisztelettel értesítjük az érintetteket, hogy a dr. Ginzery Mária körzetébe tartozó pácienseket a Nyitra megyei tisztifőorvos rendelete értelmében január 1-jétől *dr. Bakai Hedvig* vette át. Új, tágas rendelője az Eötvös utcai Szt. Valéria Rendelőintézetben található.

Szeretettel várja minden volt és új körzetébe tartozó utcák pácienseit:
Polgár utca (Meštianská), Király püspök utca (Biskupa Királya), Szent János utca (Svätojánska), Seress Rezső utca (R. Seressa), Dob utca (Bubnová), Csillag utca (Hviezdna), Aranyember utca (Zlatého muža), Klapka tábornok utca (gen. Klapku), Jedlik Ányos utca (A. Jedlika), Páva utca (Pávia), Selye János utca (J. Selyeho), Platánfa sor (Platanova alej), Gadóc (Hadovce) + szabad orvosválasztás.

Tel.: 035/7725 921.

Fagypont alatt...

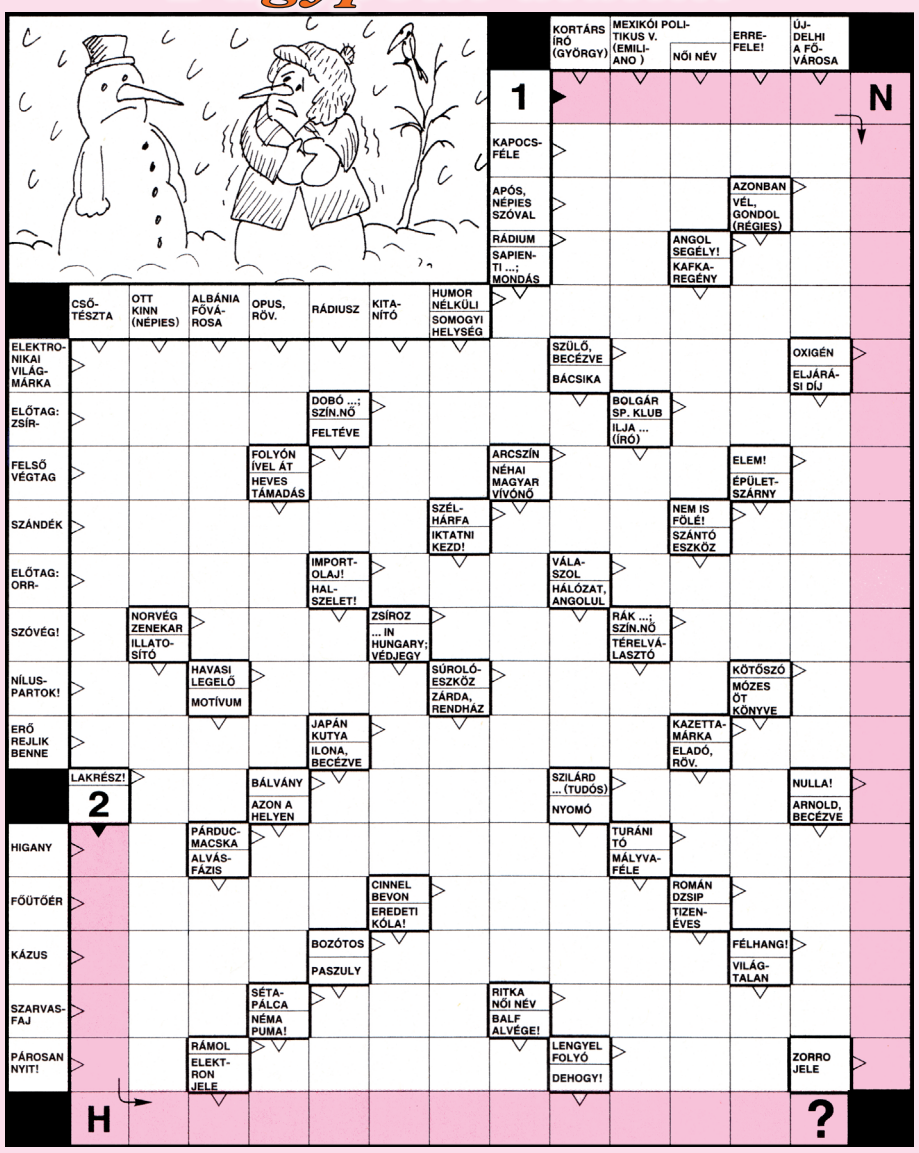

A megfejtéseket minden hónap 15-ig kérjük eljuttatni szerkesztőségünkbe (levélben, vagy e-mailban):
Dunatáj szerkesztősége,
Kiscsapó utca 22., 94501 Komárno
E-mail cím: dunataj@zoznam.sk

humor-csokor

Egy papucsférj nagyon megelégeli a házasságban betöltött szerepét és elmegy a pszichiáterhez. Megtudja tőle, hogy az egész azért van, mert nincs kellő önbecsülése, nagyon kevésre tartja magát és ezen változtatni kell. Ehhez segítségként kap is rögtön egy könyvet. A fickó hazafelé mentében végig lázasan olvas és szívja magába a tudást. Amikor hazaérkezik, rögtön nekiesik a feleségének:
– Na idefigyelj! Mostantól minden megváltozik! Én vagyok a ház ura és te azt teszed, amit én parancsolok. Most azt akarom, hogy azonnal készíts nekem egy pompás vacsorát. Utána, hogy azt megettem, egy ízletes desszerttel fogsz meglepni. Aztán eresztesz nekem kellemes fürdővizet, hogy a kádban kipihenhessem magam. Végül pedig mit gondolsz, ki fog szépen felöltöztetni és megfésülni engem?
– A temetkezési vállalkozó.

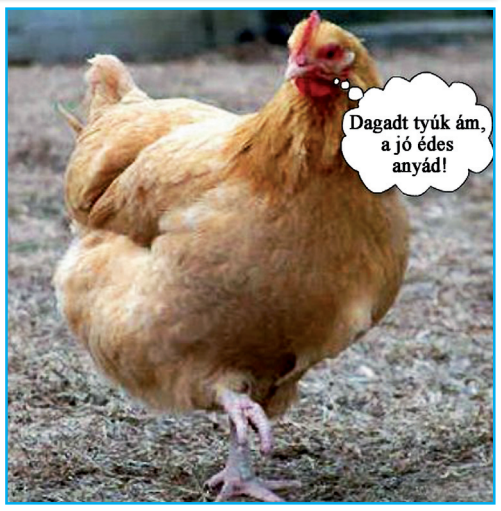

– Zöld vagy vörös papagájt vegyünk Jean?
– Vöröset, mert a zöld még bizonyára éretlen.

– Miért rakja a szőke nő a poros szőnyeget a hűtőszekrénybe? – ??? – Hogy kirázza a hideg.

Egy fickó üvöltve rohangál az építkezésen.
– Mi történt? – kérdezi tőle a mester.
– Egy tégla ráesett a lábamra.
– Ezért kell így üvöltened? A Józsira tegnap rádőlt az egész fal, és még csak meg se mukkant.

HOROSZKÓP

Megmondják a csillagok

VÍZÖNTŐ (január 21. – február 20.) A Vízöntő jegy szülötteivel előfordul, hogy belekezdenek valamibe, majd később elveszítik az érdeklődésüket iránta. Ha ilyesmit érez a munkájával kapcsolatban, próbáljon kitartóbb lenni, és más szemszögből nézni a dolgokat. Igyekezzen ellesni, hogyan csinálják azok, akik igazán sikeresek valamiben.

HALAK (február 21. – március 20.) Ezen a héten nem sok kedve van a kötöttségekhez, és a hétköznapi feladatokra se gondol szívesen. Esténként próbáljon olyasmit tenni, ami lelkileg feltölti, és amitől jobban érzi magát. Egy kis kikapcsolódás után újra visszatér a kedve és élvezni tudja majd a mindennapokat is.

KOS (március 21 – április 20.) Szerelmi téren nem húzhatja tovább az időt – lépnie kell, méghozzá bátran, felvállalva, hogy esetleg mégsem úgy alakul a kapcsolata, ahogy szeretné. Ha hisz az ügyben, az már fél siker! Tartsa szem előtt, hogy a képzeletének, gondolatainak erős teremtő hatása van!

BIKA (április 21. – május 20.) Változékony hangulata miatt nem nagy lelkesedéssel lát munkához ezen a héten. Rendszeres sportolással, vagy egy érdekes, rendszeresen végezhető hobbival sokat javíthatna ezen. Persze mindig a legnehezebb rávenni magunkat bármiféle rendszerességre, de legalább hosszabb sétákkal próbáljuk energiával feltölteni magunkat…

IKREK (május 21. – június 21.) Az egyik munkatársa sokat segíthet önnek ezekben a napokban, csak az ön döntésén múlik, hogy ezt elfogadja-e, vagy inkább megmakacsolja magát, és kizárólag a saját erejére támaszkodik. Nyugodtan működjön együtt másokkal, ez most nem a magányos harcok ideje és amúgy is itt az ideje a kollektivitás megszilárdításának!

RÁK (június 22. – július 22.) Ezekben a napokban nagyon energikus lesz, így abba a ritka helyzetbe kerül, hogy több dolgot sikerül elintéznie, mint amit betervezett. Szerelmi élete is felpezsdül, nyitott minden újra és izgalmasra. Hétvégén különösen jó hatással lenne önre egy hát- vagy talpmasszázs, vagy kitartóbb séta a természetben.

OROSZLÁN (július 23. – augusztus 23.) Ezekben a napokban különösen élvezi majd az életet, az ízeket, az illatokat. Ez a spontán életöröm és optimizmus nagy ajándék, hatására mások is nagyra értékelik a társaságát. Tele van tetterővel, mindenkit elbűvöl maga körül és csak úgy sziporkázik, pedig egy kisebb orvosi beavatkozás vár önre.

SZŰZ (augusztus 24. – szeptember 23.) Kissé nehezen viseli a hideget ezekben a napokban, de ne engedje, hogy ez rányomja bélyegét a hangulatára is. Ha teheti, utazzon el olyan helyre, ahol most jó meleg van vagy keressen fel egy gyógyfürdőt, esetleg egy szaunát és élvezze, hogy minden porcikáját átjárja a meleg.

MÉRLEG (szeptember 24. – október 23.) Úgy tűnik – akaratán kívül – reményeket ébresztett valakiben, aki most sok mindent megtenne azért, hogy önnel lehessen. Ha ön másképp érez, akkor legyen egyértelmű, amíg nem késő. Ön sem örülne, ha valaki így játszana az érzéseivel. Ne dobjon be egyszerre több csalit!

SKORPIÓ (október 24. – november 22.) Ezen a héten rengeteg ismerőssel futhat össze „véletlenül”, és egyáltalán nem lesz magányos, mert úgy alakulnak a napjai, hogy a szokásosnál több időt tölthet másokkal. Kedvesével is egyre oldottabb a légkör, igazán közel kerülnek egymáshoz és élveznek minden együtt töltött órát.

NYILAS (november 23. – december 21.) Ezen a héten mintha elhúznák a függönyt a szeme elől, felismeri, hogy mi nyomasztotta annyira az elmúlt időszakban. Ezáltal bizonyos dolgok hirtelen egészen új dimenziót kapnak az életében, más, eddig létfontosságúnak tartott ügyei pedig újra csak annyi energiáját kötik le, amennyit valóban megérdemelnek.

BAK (december 22. – január 20.) A valóság nem mindig egyezik azzal, amit elképzelünk, és végképp nem az „ideális” állapottal. Ezekben a napokban kénytelen lesz lefaragni valamit az elvárásaiból – a saját nyugalma érdekében. Ám mivel rájön, hogy ezek nem is voltak igazán fontosak önnek, könnyedén le tud mondani róluk.

GALERIA FOTOSZALON

* exkluzív esküvői képek, tablók fotózása
* digitális és színes, valamint fekete-fehér fényképek feldolgozása csúcstechnikával
* fényképezőgépek és kellékek árusítása, javítása

Komárom
Ferences barátok utcája 14.
Tel. /fax: 035/7713 242.
e-mail:
galeriafoto.kn@gmail.com
Fényképeiket ajándéktárgyakra (bögrék, trikók, párnák, tányérok, stb.) is felvisszük!

WALDEK s. r. o.

Bejárati ajtók már 43, 00 eurótól
Beltéri ajtók már 35, 00 eurótól
PVC ajtók és ablakok akciós áron!
www. waldek. sk
Meštianska 3019
Komárno
Telefonszám:
0948 252 606.

Hosszú távra (min. 5 év) bérelnék földet Gúta környékén 20 ha-ig. Tel.: 0908 463 830

Azonnali belépéssel felveszünk gyógyszerészt! Tel.: 0918 776 733

ŠKODA
SIMPLY CLEVER

Mindannyian különbözőek vagyunk. Vannak, akik imádják a természetet, míg mások sportolni szeretnek, és vannak olyanok, akik a kényelmet részesítik előnyben. De az ajándékoknak mindenki örül.

Ezért a bőkezűen felszerelt ŠKODA modellhez adunk Önnek:
› téli gumiabroncsot felnivel ingyen
› szervizt 99 €-ért 4 évig, akár 1 200 € megtakarítással
› előnyös Finanszírozást jelesre

4 ÉV SZERVIZ 99 €-ért

1% MAXI TÖRLESZTŐRÉSZLET AZ AUTÓ ÁRÁBÓL

Finanszírozásból jelesre példa a ŠKODA FABIA Active 1,0 MPI, 5ºMP, 44 kW (60 LE) modell esetén 9 040 € (DPH-t tartalmazó) árjegyzéki árral: 28%-os kezdőrészlet, és 72 hónapos futamidő mellett Ön havonta csupán 1%-ot törleszt a jármű teljes árából (90,40 €) . A törlesztés kezelési költsége az adott időszakra a finanszírozott összeg 3%-a, a THM pedig 1,05% (a kötelező gépjármű-felelősségbiztosítás és CASCO nélkül). A feltüntetett adatok csak információs jellegűek. Testre szabott ajánlatát minden hivatalos ŠKODA márkakereskedés maga dogozza ki.

www.skoda-auto.sk

Az Ön hivatalos ŠKODA márkakereskedése:

HELORO s.r.o, Hadovská cesta, 945 01 Komárno
Tel.: 035/ 774 08 61, predaj@heloro-cars.sk, www.heloro-cars.sk

HELORO s.r.o.

C-SERVICE k. f. t.
Meštianska 3019 * Komárno
WiMAX – gyors drótnélküli INTERNET Komáromban és környékén.
Cserélje le lassú és elavult WiFi internetjét egy új és biztonságos technológiára!
www. cservice. sk * Tel.: 035/77 31 731

COM-therm – energetická spoločnosť Vyše 10 rokov na trhu
Dodávame teplo do 10 000 domácností a vyrobíme denne 24 MWh elektrickej energie.
COM-therm
výroba tepla a TÚV
so spoľahlivým dodávateľom plynu SPP
Sídlo spoločnosti: **Miletičova 55 | 821 09 Bratislava** | Prevádzka spoločnosti: **Palatínova 39 | 945 01 Komárno**
www.comtherm.sk

CLEAN city s.r.o. Vnútorná okružná 53 945 01 Komárno
Tel.: 0907 562 522, 035/7713 003
cleancitykomarno@gmail.com
PonúkaVám kontajnerovú prepravu stavebného a priemyselného odpadu v 3 m³, 5,5 m³, 8 m³ kontajneroch. Cena obsahuje aj poplatok za legálnu skládku.
Konténeres hulladékszállítás, építési törmelék és ipari hulladék 3 m³, 5,5 m³, 8 m³-es konténerekben. Az ár nemcsak a fuvardíjat tartalmazza, hanem a legális hulladéklerakó díját is.
NAJLEPŠIE CENY V OKRESE KOMÁRNO! A KOMÁROMI JÁRÁS LEGJOBB ÁRAI!

*** Régi (háború előtti) rádiókat gyűjtök**. Tel.: 0915 094 045.

Fűszerpaprika eladó Gútán 0905 163 575

S možnosťou okamžitého nasťahovania prenajmem pre jednu osobu jednoizbový, čiastočne zariadený byt na Vnútornej okružnej, pri kúpalisku.

Azonnali beköltözéssel bérbe adó egy személy részére egyszobás lakás Komáromban a Belső körúton, a fürdőnél.

Tel.: 0905 871 890 * Fotky/képek: www.gratis.sk

Autóbiztosítás megvárásra, a legjobb áron! Tel.: 0905 928 195

Egészségügyi segédeszközök nagy választékban a VII. lakótelepi poliklinikán, az ALBA patikában. Tel.: 035/785 1076

Komárom
UHLIE– DREVO NA KÚRENIE
SZÉN – TÜZIFA

- **Fabrikett**
- **Kemény tűzifa több méretben: vágva, hasítva, kalodában, big bag zsákban, ömlesztve, erdei méterre.**

PREDAJ – ELADÁS: 0908 790 345
Zabezpečíme odvoz!
Biztosítjuk a kiszállítást!

HELORO s.r.o. ThermoShield® Energiesparsystem - Langzeitschutz - Coloration POLIFOAM TROCELLEN GROUP

Felújítja lakását?
Jó lenne a lakás és a lakótömb fűtésén spórolni?
VAN MEGOLDÁS!
Bemutatjuk a 21. század technikai újdonságát!
Ismerkedjen meg a ThermoShield festékcsaláddal:
Mit tud a POLIFOAM?
Japán technológiával készült szigetelő anyag huszonötéves gyártási tapasztalattal, a csőhálózat, a talaj és a tetőtér tökéletes hő- és hangszigetelésre!
* kültéri és beltéri kivitelben kapható
* hővisszaverő képességgel rendelkezik
* biztosítja a beltérben az egyenletes hőelosztást
* szárítja a meglévő falat, ezáltal növeli annak szigetelőképességét
wwww.heloro.sk * tel:0917 292 579 * e-mail: heloro@heloro.sk

COM-therm – energetikai vállalat Már több mint 10 éve a piacon
Komáromban 10 000 lakásnak szolgáltatunk távfűtést, melegvizet és napi 24 MWh villamos energiát is legyártunk.
COM-therm
távhő- és melegvíz-szolgáltatás
a megbízható földgázszolgáltató partnerünkkel SPP
Cégünk székhelye: **Miletičova 55 | 821 09 Bratislava** | Működési területünk: **Palatínova 39 | 945 01 Komárno**
www.comtherm.sk

Férfi-, női és gyermekruha javítása, öltöny, bőrkabát, nagykabát alakítása, cipzárbevarrás a megszokott helyen!
Gúta, Mély (Hlboká) utca 1.
(A központi buszmegállónál)
Domján Mónika várja önöket!
Nyitva tartás:
Keddtől péntekig 9-től 12 óráig, 14-től 17 óráig
szombaton 9-től 11 óráig
Tel.: 0915 601 330

Számítógépek, notebookok, regisztrációs kasszagépek, fiskális nyomtatók eladása és szervizelése
Aplico Plus
Komárom
Munka utca 25.
Tel.: 7704 310
www. aplicoplus. sk

MŰSORAJÁNLAT

január 21-től 27-ig

SZOMBAT

M1
5.55 Magyar gazda, 9.15 Hírvilág, 12.45 Ma délután, 18.00 Híradó, 18.30 Ma este, 19.30 Híradó, 20.25 Sporthírek, 20.35 Ma este, 22.00 Ma éjjel, 0.03 Éjszakai program

TV2
7.00 TV2 matiné, 11.25 Az év háziasszonya, 12.30 A Miller család (amer.), 13.00 Tarzan (amer.), 14.05 Gyilkos sorok (amer.), 16.15 Csipkerózsika (amer.), 18.00 Tények, 18.55 Az ördög jobb és bal keze 2 (olasz), 21.35 Zárt világ (amer.), 23.50 Műkincsvadászok (amer.-német), 2.20 Az elnök árnyékában (amer.)

RTL Klub
6.45 Kölyökklub, 12.05 Szupervihar (amer.), 15.50 Fiú a Marsról (amer.), 18.00 Híradó, 18.50 Fókusz plusz, 19.15 101 kiskutya (amer.), 21.20 xXx (amer.), 23.50 Végképp eltörölni (amer.)

RTL II
9.00 A török konyha titkai, 11.00 Nyomtalanul (amer.), 13.00 Lesz ez még így se! (amer.), 16.00 A gyanú árnyékában, 18.00 A szállító (amer.), 19.00 Miami helyszínelők (amer.), 20.00 Az éhezők viadala (amer.), 22.15 CSI: A helyszínelők (amer.)

M2
12.05 Gógyi felügyelő, 13.05 Sherlock, a jak, 14.15 Pom-Pom meséi, 14.55 Nils Holgersson csodálatos utazása a vadludakkal, 17.00 Mickey egér játszótere, 19.15 Gondos bocsok, 20.10 Elcserélt lányok (amer.), 21.00 Én vagyok itt, 22.35 MR2 Szimfonik

Duna tv
12.50 Ízőrzők, 13.35 Kelet-Európa vadonjai, 14.25 Hazajáró, 15.30 Legenda a vonaton (magyar), 17.00 Gasztroangyal, 18.35 Szerencseszombat, 19.30 A DAL 2017, 22.15 12 év rabszolgaság (amer.-angol), 0.30 Az imádott nő (francia)

Duna World
11.30 Szováthy Éva (magyar), 14.15 Tőkéczki és Takaró, 14.45 Hangvilla, 15.20 Új idők, új dalai, 15.50 Hogy volt?, 17.50 Család-barát, 19.30 A DAL 2017, 21.35 Fábry, 23.00 Munkaügyek, 23.30 Opera Café

Pozsony 1
10.25 Robin Hood, 12.30 Egy lépés a mennyország, 14.30 Anya, segíts! (olasz), 16.20 Szlovákia, szeretlek!, 17.55 Úttalan utakon, 18.30 Építs házat, ültess fát!, 19.00 Híradó, 20.25 Elcserélt életek (amer.), 22.40 Anya, segíts! (olasz)

Pozsony 2
14.00 Farmereknek, 15.05 Kvartett, 16.40 Színészlegendák, 18.30 Esti mese, 20.00 Híradó, 20.10 Órangyalok, 20.35 Csak egy nap (cseh), 22.00 Kártyavár (angol), 22.50 Kártyavár 2 (angol), 23.55 Szlovákia legnagyobb bűnesetei

Markíza tv
7.45 Kutyaszálló (amer.), 11.00 Nicsak, ki beszél! (amer.), 13.05 A pláza ásza (amer.), 15.05 Harry Potter és a titkok kamrája (amer.), 18.20 Mulat az elit, 19.00 Híradó, 20.30 A vihar magja (amer.), 22.15 RED (amer.), 0.30 Columbiana (amer.)

JOJ TV
8.15 Donald kacsa (amer.), 9.05 A Simpson család, 10.00 Ninja Faktor, 10.55 Dr. Dolittle 4 (amer.), 12.40 Kincsvadászok (amer.), 14.40 Anderssonék nyaralása (svéd), 16.50 Az első nyaralásom, 19.00 Krimi, 19.30 Híradó, 20.35 Kincsvadászok (amer.), 22.50 Killing Season (amer.), 0.40 Szörnyű éjszaka (amer.)

VASÁRNAP

M1
5.55 Magyar gazda, 9.00 Ma délelőtt, 12.45 Ma délután, 18.00 Híradó, 18.30 Ma este, 19.30 Híradó, 20.25 Sporthírek, 20.35 Ma este, 22.00 Ma éjjel, 0.02 Éjszakai program

TV2
7.00 TV2 matiné, 9.15 Mesék, 10.50 Tűsarok, 13.30 Falforgatók, 13.35 A Miller család (amer.), 14.00 Tarzan (amer.), 15.05 Gyilkos sorok (amer.), 16.10 Úton hazafelé (amer.), 18.00 Tények, 18.55 Jurassic Park 3 (amer.) 21.00 Üvegtigris 3 (magyar), 23.30 Támadóerő (amer.)

RTL Klub
6.35 Kölyökklub, 11.00 A Muzsika TV bemutatja, 13.45 Házon kívül, 14.45 Dallas (amer.), 15.45 Amerikai taxi (amer.-francia), 18.00 Híradó, 18.50 Exférj újratöltve (amer.), 20.05 Sötét lovag (amer.-angol), 0.50 Szigorított őrizet (amer.)

RTL II
9.35 Diana (amer.), 11.45 Segítség, bajban vagyok!, 16.45 Az éhezők viadala (amer.), 19.00 CSI: Miami helyszínelők (amer.), 20.00 Lopott szavak (amer.), 21.50 CSI: Miami helyszínelők (amer.), 23.00 Lopott szavak (amer.)

M2
13.05 Sherlock, a jak, 14.16 Pom-Pom meséi, 15.25 Irány Okido!, 15.55 A fiú, aki világgá ment, 17.00 Mickey egér játszótere, 17.50 A gumimacik, 19.15 Gondos bocsok, 20.10 Elcserélt lányok (amer.), 21.05 Minden nap (amer.), 23.35 Gyilkosság (amer.), 0.40 Europe in Concert

Duna tv
12.50 Rúzs és selyem, 13.20 A nők kedvence (amer.), 15.00 Páva Gála, 17.00 Hogy volt?, 18.00 Híradó, 18.35 Miss Fisher rejtélyes esetei (ausztrál), 19.35 Magyarország, szeretlek!, 21.10 Kártyavár (amer.), 22.05 Született július 4-én (amer.), 0.45 Az utolsó cowboy (amer.)

Duna World
10.50 A DAL, 13.20 Nagyok, 13.55 Olasz-magyar örökség, 14.40 A rejtélyes XX. század, 15.10 Rúzs és selyem, 15.45 Önök kérték, 16.40 Beágyazott emlékeink, 17.55 Családbarát, 19.30 Öt kontinens, 20.00 Gasztroangyal, 21.30 Hozz rá víg esztendőt, 22.10 Bábel – Hesnával a világ, 23.10 Hangvilla

Pozsony 1
13.00 Az ajtó mögött, 13.45 Miss Marple (angol), 15.15 Gyilkos a túlvilágról (szlovák), 17.00 Senki sem tökéletes, 18.15 A konyhám titka, 19.00 Hírek, 20.25 Ragan bácsi (szlovák), 21.25 A három testőr (francia-olasz), 23.05 Miss Marple (angol)

Pozsony 2
12.05 A család, 14.35 Kristályszárny, 16.45 Jégkorong, 19.30 Mesék, 20.00 Híradó, 20.10 Háború és béke (angol), 21.10 Münchausen báró kalanadjai (angol-olasz), 23.05 Amit az apám mesélt (kanadai)

Markíza tv
7.30 Madagaszkár pingvinjei, 7.50 Harry Potter és a titkok kamrája (amer.), 11.05 Babovřesky 2 (cseh), 13.20 Chart Show, 15.25 Jó tudni!, 17.45 Felvég, alvég, 19.00 Híradó, 20.30 G. I. Joe (amer.), 22.35 Tűz alatt (amer.), 1.00 A vihar magja (amer.)

JOJ TV
10.05 Ikrek, 10.50 Inkognitó, 12.05 Tengerészeti akadémia (amer.), 14.10 Iron Man 2 (amer.), 17.10 Főzzünk!, 17.50 Új lakások, 19.00 Krimi, 19.30 Híradó, 20.35 Hetedik mennyország, 23.00 A csúf igazság (amer.)

HÉTFŐ

M1
9.00 Ma délelőtt, 12.45 Ma délután, 18.00 Híradó, 18.30 Ma este, 19.30 Híradó, 20.35 Ma este, 22.00 Ma éjjel

TV2
6.20 Mokka, 12.30 Knight Rider (amer.), 13.35 Walker, a texasi kopó (amer.), 14.40 Magánnyomozók, 15.45 Ana három arca (mexikói), 16.50 Fatmagül (török), 18.00 Tények, 19.25 Az 50 milliós játszma, 20.40 A szultána (török), 21.15 Herkules legendája (amer.), 23.20 Bűnös Chicago (amer.)

RTL Klub
5.55 Jó reggelt, skacok!, 12.30 Story extra, 12.55 Éjjel-nappal Budapest, 14.05 Szívek doktora (amer.), 15.05 A kis menyasszony (indiai), 16.10 Szulejmán (török), 17.25 Story extra, 18.00 Híradó, 18.55 Fókusz, 19.30 Éjjel-nappal Budapest, 20.50 Barátok közt, 21.25 Dr. Csont (amer.), 22.30 Glades (amer.)

RTL II
10.00 Isten áldjon, Esperanza! (argentin), 11.00 Nyomtalanul (amer.), 11.55 Hazug csajok társasága (amer.), 12.50 Segítség, bajban vagyok!, 14.40 Showder Klub, 16.05 Gordon Ramsay, a konyha ördöge, 17.05 Új csaj (amer.), 20.30 Showder Klub, 23.00 Barátok közt

M2
11.45 Süsu, a sákrány, 12.55 Geronimo Stilton, 14.05 Kutya jó kalandok, 15.25 Lucas és Emily, 16.20 Peppa malac, 17.55 Rosie világa, 20.10 Mit gondolsz, ki vagy?, 21.10 Én vagyok itt, 22.35 Tappancs, a mesterdetektív (német), 0.20 Szerelem és vérbosszú (olasz)

Duna tv
10.00 Család-barát, 11.35 Jamie 15 perces kajái, 12.50 Columbo (amer.), 14.30 A császárság kincse (dél-koreai), 15.30 Elfeledett szerelem (mexikói), 16.20 Charlie, majom a családban (német), 18.35 Végtelen szerelem (török), 19.25 Maradj talpon!, 20.25 Kékfény, 21.25 Hawaii Five.0 (amer.), 22.20 Alpesi nyomozók (osztrák), 23.10 Joe Kidd (amer.)

Duna World
11.35 Mámi (magyar), 13.45 Ízőrzők, 14.15 Öt kontinens, 14.45 Itthon vagy!, 15.10 Roma magazin, 16.05 Duna anzix, 16.25 Hogy volt?, 19.00 Kívánságkosár, 20.00 Hogy volt?, 21.30 Maradj talpon!, 22.30 Ridikül

Pozsony 1
12.20 Nők klubja, 13.55 Konyhám titka, 14.35 Ágota (lengyel), 16.25 Csodálatos világ, 18.20 Öten öt ellen, 19.00 Híradó, 20.25 Kislány a küszöbön (német), 22.20 Riporterek, 22.55 A mentőautó (cseh), 23.50 Rendőrségi ügyosztály (amer.)

Pozsony 2
10.55 Élő panoráma, 13.30 Nagyothallók műsora, 15.00 Az én hét csodám, 15.30 Nemzetiségi magazin, 17.15 A világ kincsei, 20.00 Hírek, 20.10 45 szelleme, 22.30 Hazudós Jakab (cseh-német)

Markíza tv
10.00 Családi történetek, 12.05 Szerencsekerék, 13.05 A mentalista (amer.), 15.00 Családi történetek, 17.25 Reflex, 17.55 Szerencsekerék, 19.00 Híradó, 20.30 Felvég, alvég, 21.45 Babovřesky 3 (cseh), 23.55 Én, a nő és plusz egy fő (amer.)

JOJ TV
9.50 Rendőrök akcióban, 10.50 Az örökség (amer.), 12.00 Hírek, 12.25 Topsztár, 12.45 Elveszett lelkek, 13.40 Csalók (amer.), 15.55 Találd ki a koromat!, 17.55 Főzd le anyámat!, 19.00 Krimi, 19.30 Híradó, 20.35 Inkognitó, 23.20 Fejünk felett a világ (cseh)

KEDD

M1
9.00 Ma délelőtt, 12.45 Ma délután, 18.00 Híradó, 18.30 Ma este, 19.30 Híradó, 20.35 Ma este, 22.00 Ma éjjel

TV2
6.20 Mokka, 12.30 Knight Rider (amer.), 13.35 Walker, a texasi kopó (amer.), 14.40 Magánnyomozók, 15.45 Ana három arca (mexikói), 16.50 Fatmagül (török), 18.00 Tények, 19.25 Az 50 milliós játszma, 20.40 A szultána (török), 21.15 Filofax, avagy a sors könyve (amer.), 23.45 Sherlock és Watson (amer.)

RTL Klub
6.00 Jó reggelt, skacok!, 12.55 Éjjel-nappal Budapest, 14.05 Szívek doktora (amer.), 15.05 A kis menyasszony (indiai), 16.10 Szulejmán (török), 17.25 Story extra, 18.00 Híradó, 19.00 Fókusz, 19.30 Éjjel-nappal Budapest, 20.50 Barátok közt, 21.25 Castle (amer.), 22.30 XXI. század

RTL II
12.50 Segítség, bajban vagyok!, 13.45 A gyanú árnyékában, 14.40 Showder Klub, 15.35 Barátok közt, 16.05 Gordon Ramsay, a konyha ördöge, 17.05 Új csaj (amer.), 17.35 A konyhafőnök, 18.35 Segítség, bajban vagyok!, 20.30 Showder Klub, 22.00 Showder Klub, 23.00 Barátok közt

M2
13.15 Pin kód, 14.05 Kutya jó kalandok, 15.00 Caillou, 15.25 Lucas és Emily, 16.10 Traktor Tom, 16.20 Peppa malac, 17.55 Rosie világa, 20.10 Mit gondolsz, ki vagy?, 21.00 Én vagyok itt, 22.35 Tappancs, a mesterdetektív (német), 0.20 Szerelem és vérbosszú (olasz)

Duna tv
12.50 Columbo (amer.), 14.25 A császárság kincse (dél-koreai), 15.30 Elfeledett szerelem (mexikói), 16.15 Charly, majom a családban (német), 17.10 Ridikül, 18.00 Híradó, 18.35 Végtelen szerelem (török), 19.25 Maradj talpon!, 20.25 Önök kérték, 21.30 Velvet Divatház (spanyol), 22.20 Gran Hotel (spanyol)

Duna World
11.20 Sztyepancsikovo falu és lakói (magyar), 13.40 Szerelmes földrajz, 15.05 Nemzetiségi magazinok, 16.25 Hogy volt?, 17.20 Család-barát, 19.00 Kívánságkosár, 19.55 Cirkuszfesztivál, 21.30 Maradj talpon!, 22.30 Ridikül

Pozsony 1
12.20 Nők klubja, 13.55 Konyhám titka, 14.40 Ágota (lengyel), 16.25 Csodálatos világ, 16.55 A remény öble (kanadai), 17.45 Párbaj, 18.20 Öten öt ellen, 19.00 Híradó, 20.25 Senki sem tökéletes, 21.35 Szlovák ízek, 22.10 Jimmy utolsó lehetősége (amer.), 22.55 Murdoch felügyelő titkai (angol)

Pozsony 2
14.30 A rendelő, 15.00 Az én hét csodám, 17.15 A világ kincsei, 18.30 Esti mese, 20.00 Hírek, 20.10 Dokumentumfilm, 22.35 Talkshow, 23.45 Szavak, amelyek megváltoztatták a világot

Markíza tv
9.55 Családi történetek, 12.00 Szerencsekerék, 13.05 A mentalista (amer.), 15.00 Családi történetek, 17.25 Reflex, 17.55 Szerencsekerék, 19.00 Híradó, 20.30 Boldog otthon, 21.30 Tíz évvel fiatalabb, 22.35 Családi történetek, 23.45 Két és fél férfi, 0.40 NCIS (amer.)

JOJ TV
9.50 Rendőrök akcióban (amer.), 10.50 Örökség, 12.25 Topsztár, 12.45 Elveszett lelkek, 13.40 Csalók, 15.20 Viszlát, nagyi!, 15.55 Találd ki a koromat!, 17.55 Főzd le anyámat!, 19.00 Krimi, 19.30 Hírek, 20.35 Az első nyaralásom, 23.10 Castle (amer.)

SZERDA

M1
9.00 Ma délelőtt, 12.45 Ma délután, 18.00 Híradó, 18.30 Ma este, 19.30 Híradó, 20.35 Ma este, 22.00 Ma éjjel

TV2
6.20 Mokka, 12.30 Knight Rider (amer.), 13.35 Walker, a texasi kopó (amer.), 14.40 Magánnyomozók, 15.45 Ana három arca (mexikói), 16.50 Fatmagül (török), 18.00 Tények, 19.25 Az 50 milliós játszma, 20.40 A szultána (török), 21.15 A szövetség (amer.), 23.45 A törvény embere (amer.)

RTL Klub
5.55 Jó reggelt, skacok!, 12.30 Story extra, 12.55 Éjjel-nappal Budapest, 14.05 Szívek doktora (amer.), 15.05 A kis menyasszony (indiai), 16.10 Szulejmán (török), 17.25 Story extra, 18.00 Híradó, 19.00 Fókusz, 19.30 Éjjel-nappal Budapest, 20.50 Barátok közt, 21.25 Szulejmán (török), 22.35 Házon kívül

RTL II
12.50 Segítség, bajban vagyok!, 14.40 Showder Klub, 15.35 Barátok közt, 16.05 Gordon Ramsey, a konyha ördöge, 17.05 Új csaj (amer.), 18.35 Segítség, bajban vagyok!, 20.30 Showder Klub, 22.00 Gyilkos ösztön (amer.)

M2
14.05 Kutya jó kalandok, 14.30 Raju, a riksa, 15.00 Caillou, 15.25 Lucas és Emily, 16.20 Peppa malac, 17.55 Rosie világa, 20.10 Mit gondolsz, ki vagy?, 21.00 Én vagyok itt!, 22.35 Tappancs, a mesterdetektív (német), 0.20 Szerelem és vérbosszú (olasz)

Duna tv
12.50 Columbo (amer.), 14.40 Ötcsillagos szerelem (német), 15.35 Elfeledett szerelem (mexikói), 16.20 Charly, majom a családban (német), 17.10 Ridikül, 18.35 Végtelen szerelem (török), 19.25 Maradj talpon!, 20.40 Zsaruvér (amer.), 21.36 A fehér királyné (angol), 22.45 Leány gyöngy fülbevalóval (angol), 0.45 Öltések közt az idő (spanyol)

Duna World
11.40 Szent Gellért legendája (magyar), 13.20 Magyar gazda, 13.45 Noé és barátai, 15.05 Nemzetiségi műsorok, 16.05 Duna anzix, 16.25 Hogy volt?, 19.00 Kívánságkosár, 19.30 Magyarország, szeretlek!, 21.30 Maradj talpon!, 22.30 Ridikül, 2.25 Szent Gellért legendája

Pozsony 1
10.00 Rendőrségi ügyosztály, 12.20 Nők klubja, 13.55 Konyhám titka, 14.35 Ágota (lengyel), 16.25 Csodálatos világ, 16.55 A remény öble (kanadai), 17.50 Párbaj, 18.20 Öten öt ellen, 19.00 Híradó, 20.25 Schindler listája (amer.), 23.25 Rendőrségi ügyosztály (amer.)

Pozsony 2
10.45 Folklórfesztivál, 11.55 Élő panoráma, 14.30 A diagnózis, 15.00 Az én hét csodám, 15.30 Magyar magazin, 17.00 Hírek, 18.30 Esti mese, 20.00 Hírek, 20.10 Az állatok élete, 21.00 Testbeszéd, 22.30 Művészetek, 23.00 Éjszaka a levéltárban

Markíza tv
10.05 Családi történetek, 12.00 Szerencsekerék, 13.00 A mentalista (amer.), 14.55 Családi történetek, 17.00 Hírek, 17.25 Reflex, 17.55 Szerencsekerék, 19.00 Híradó, 20.30 Chart Show, 22.30 Páros mellékhatás (amer.), 1.00 NCIS (amer.), 1.45 A mentalista (amer.)

JOJ TV
10.50 Az örökség, 12.25 Topsztár, 12.45 Elveszett lelkek, 13.40 Csalók, 15.20 Viszlát, nagyi!, 15.55 Találd ki a koromat!, 17.00 Híradó, 17.55 Főzd le anyámat!, 19.00 Krimi, 19.30 Híradó, 20.35 Vakáció, 21.40 Kameňák 2 (cseh), 0.05 Kettősügynök (amer.), 0.55 Bűntény (amer.)

CSÜTÖRTÖK

M1
9.00 Ma délelőtt, 12.45 Ma délután, 18.00 Híradó, 18.30 Ma este, 19.30 Híradó, 20.35 Ma este, 22.00 Ma éjjel

TV2
6.20 Mokka, 12.30 Knight Rider (amer.), 13.35 Walker, a texasi kopó (amer.), 15.45 Ana három arca (mexikói), 16.50 Fatmagül (török), 18.00 Tények, 19.25 Az 50 milliós játszma, 20.40 A szultána (török), 21.15 NCIS: Los Angeles (amer.), 22.20 NCIS: Los Angeles (amer.)

RTL Klub
5.55 Jó reggelt, skacok!, 12.55 Éjjel-nappal Budapest, 14.05 Szívek doktora (amer.), 15.05 A kis menyasszony (indiai), 16.10 Szulejmán (török), 17.25 Story extra, 18.00 Híradó, 19.00 Fókusz, 19.30 Éjjel-nappal Budapest, 20.50 Barátok közt, 21.25 Válótársak (magyar), 22.35 CSI: A helyszínelők (amer.)

RTL II
11.00 Nyomtalanul (amer.), 11.55 Hazug csajok társasága (amer.), 12.50 Segítség, bajban vagyok!, 13.45 A gyanú árnyékában, 14.40 Showder Klub, 16.05 Gordon Ramsey, a konyha ördöge, 17.35 Hagyjál főzni!, 18.35 Segítség, bajban vagyok!, 20.30 Showder Klub, 22.00 Pimaszúr átcuccol, 23.00 Barátok közt

M2
11.25 Magyar népmesék, 14.05 Kutya jó kalandok, 15.25 Lucas és Emily, 17.45 Milly, a kíváncsi, 18.10 Rosie világa, 20.10 Mit gondolsz, ki vagy?, 21.00 Én vagyok itt!, 22.35 Tappancs, a mesterdetektív (német), 0.20 Szerelem és vérbosszú (olasz)

Duna tv
12.50 Columbo (amer.), 14.25 Ötcsillagos szerelem (német), 15.15 Elfeledett szerelem (mexikói), 16.00 Charly, majom a családban (német), 17.10 Ridikül, 18.00 Híradó, 18.35 Végtelen szerelem (török), 19.25 Maradj talpon!, 20.25 A Bagi Nacsa Show, 21.25 Munkaügyek (magyar), 22.00 Apám, a hős (francia)

Duna World
11.35 Az éjszaka lánya (magyar), 13.20 Kék bolygó, 14.00 Magyar krónika, 16.00 Duna anzix, 16.20 Hogy volt?, 17.20 Családbarát, 19.00 Kívánságkosár, 20.00 Szenes Iván írta, 21.30 Maradj talpon!, 22.30 Ridikül

Pozsony 1
12.20 Nők klubja, 13.55 Konyhám titka, 14.35 Ágota (lengyel), 16.25 Csodálatos világ, 16.55 A remény öble (kanadai), 17.45 Párbaj, 18.20 Öten öt ellen, 19.00 Híradó, 20.25 Házasság szünettel (német), 21.55 Törvény és rend, 23.25 Rendőrségi ügyosztály (amer.), 0.10 Ágota

Pozsony 2
12.00 Élő panoráma, 12.40 Az állatok élete, 13.25 Testbeszéd, 15.00 Az én hét csodám, 16.00 Édenkertek, 16.50 Nemzetiségi hírek, 17.15 A világ kincsei, 18.30 Esti mese, 20.00 Hírek, 20.10 Műkorcsolya Eb, 23.10 Tudományos magazin, 23.40 Beatgenerációja

Markíza tv
11.50 Szerencsekerék, 12.50 A mentalista (amer.), 14.50 Családi történetek, 17.25 Reflex, 17.55 Szerencsekerék, 19.00 Híradó, 20.30 Jó tudni!, 21.40 Szórakoztató műsor, 22.40 Jószomszédi viszonyok, 23.40 Két és fél férfi

JOJ TV
9.50 Rendőrök akcióban (amer.), 10.50 Az örökség, 12.25 Topsztár, 12.45 Elveszett lelkek, 13.40 Csalók, 15.20 Viszlát, nagyi!, 17.55 Főzd le anyámat!, 19.00 Krimi, 19.30 Híradó, 20.35 Anderssonék a hegyekben (svéd), 22.45 Castle (amer.), 23.45 Kettősügynök (amer.)

PÉNTEK

M1
9.00 Ma délelőtt, 12.45 Ma délután, 18.00 Híradó, 18.30 Ma este, 19.30 Híradó, 20.35 Ma este, 22.00 Ma éjjel

TV2
6.20 Mokka, 12.30 Knight Rider (amer.), 13.35 Walker, a texasi kopó (amer.), 14.40 Magánnyomozók, 15.45 Ana három arca (mexikói), 16.50 Fatmagül (török), 18.00 Tények, 19.25 Az 50 milliós játszma, 21.00 Fák jú tanár úr (német), 23.50 A férjem védelmében (amer.)

RTL Klub
5.55 Jó reggelt, skacok!, 12.55 Éjjel-nappal Budapest, 14.05 Szívek doktora (amer.), 15.05 A kis menyasszony (indiai), 16.10 Szulejmán (török), 17.25 Story extra, 18.00 Híradó, 18.55 Fókusz, 19.30 Éjjel-nappal Budapest, 20.50 Barátok közt, 21.25 Halálos fegyver (amer.), 22.30 Gyilkos elmék (amer.)

RTL II
10.00 Isten áldjon, Esperanza! (argentin), 13.45 A gyanú árnyékában, 14.40 Showder Klub, 15.35 Barátok közt, 17.05 Új csaj (amer.), 18.35 Segítség, bajban vagyok!, 20.30 Showder Klub, 22.00 Az első milliót története, 23.00 Barátok közt

M2
11.45 Süsü, a sárkány, 12.55 Geronimo Stilton, 14.05 Kutya jó kalandok, 14.30 Raju, a riksa, 15.00 Caillou, 17.45 Mily, a kíváncsi, 17.55 Rosie világa, 18.25 Szófia hercegnő, 20.10 Elcserélt lányok (amer.), 21.00 Én vagyok itt!, 22.35 Tappancs, a mesterdetektív (német), 0.25 Szerelem és vérbosszú (olasz)

Duna tv
12.50 Columbo (amer.), 14.35 Ötcsillagos szerelem (német), 15.30 Elfeledett szerelem (mexikói), 16.15 Charly, majom a családban (német), 17.10 Ridikül, 18.00 Híradó, 18.35 Végtelen szerelem (amer.), 19.25 Maradj talpon!, 20.25 Superman visszatér (amer.-angol), 23.05 Fuss, fiú! (német-francia)

Duna World
11.30 Nóra (magyar), 13.45 Rúzs és selyem, 14.45 Esély, 15.40 Öt kontinens, 16.10 Duna anzix, 16.35 Hogy volt?, 17.35 Családbarát, 19.10 Illényi Katica koncertje, 21.30 Maradj talpon!, 22.30 Ridikül

Pozsony 1
12.20 Nők klubja, 13.50 Konyhám titka, 14.35 Ágota (lengyel), 16.25 Csodálatos világ, 16.55 A remény öble (kanadai), 17.45 Párbaj, 18.20 Öten öt ellen, 19.00 Híradó, 20.25 Szlovákia, szeretlek!, 21.50 Úttalan utakon, 22.35 A mesterdetektív (amer.)

Pozsony 2
12.00 Élő panoráma, 12.45 Kristálytiszta víz, 14.35 Tudományos magazin, 15.00 Az én hét csodám, 16.05 Városból városba, 17.15 A világ kincsei, 18.40 Esti mese, 19.00 A dzsungel könyve, 20.00 Hírek, 20.10 Műkorcsolya Eb, 22.10 Paulette (francia), 23.35 Az ellenállás (francia)

Markíza tv
10.00 Családi történetek, 12.00 Szerencsekerék, 13.05 A mentalista (amer.), 15.00 Családi történetek, 17.25 Reflex, 17.55 Szerencsekerék, 19.00 Híradó, 20.30 Never Let Go (amer.), 22.35 Chart Show, 0.35 NCIS (amer.)

JOJ TV
10.50 Az örökség, 12.25 Topsztár, 12.45 Elveszett lelkek, 13.40 Csalók, 14.30 Barkács Kft., 15.20 Viszlát, nagyi!, 15.55 Találd ki a koromat!, 17.00 Híradó, 17.55 Főzd le anyámat!, 19.00 Krimi, 19.30 Híradó, 20.35 Holtodiglan (amer.), 0.05 Áruld el a bátyádat! (amer.), 2.15 Resident Evil (amer.)

ESEMÉNYTÁR

GRATULÁLUNK

Névnapjukon szeretettel köszöntjük

január	21-én	*Ágnes*
január	22-én	*Vince, Artúr*
január	23-án	*Zelma*
január	24-én	*Timót*
január	25-én	*Pál*
január	26-án	Vanda
január	27-én	*Angelika*

nevű kedves olvasóinkat és mindazokat, akik ezen a héten ünneplik születésnapjukat.

ÚJSZÜLÖTTEK

Komáromban született: a komáromi Lakatos Dávid, Bödők Bálint és Lévai Emma, az ógyallai Csalava Ryan és Majbová Hana, a negyedi Blankó Bennett, a gadóci Halmo Matej, a besei Tarr Adam, a martosi Kis Pisti Zsófia, a gútai Stojková Brigita, a muzslai Lányi Dorina Zselyke, a peredi Matkovič Hanna, az érsekújvári Bencsík Theo, a nagysurányi Matušková Tereza, a dunamocsi Fűri Kornél, a szentpéteri Szabóová Barbora és a naszvadi Kosztolányi Adam.

HALÁLOZÁS

Az elmúlt napokban örökre eltávozott körünkből: a komáromi Mórocz Miklós (90 éves) Szalaiová Verona (90 éves), Čechová Irena (84 éves), Magyari István (51 éves), Strapáková Erika (63 éves), Ružičová Mária (92 éves) és Harmanovský Július (72 éves), a gútai Nagy Anna (94 éves), Kis Irén (84 éves), Lénárt Dezider (85 éves), Czékus István (29 éves) és Kondé Erzsébet (93 éves), a vágfüzesi Mižigarová Aurélia (56 éves), valamint a csallóközaranyosi Illés Pavel (81 éves).

Emléküket megőrizzük!

Registračné pokladne

*** PREDAJ * SERVIS ***

www.registracnepokladnekomarno.sk
mail: profitechnik@orangemail.sk
info: 0907 227 699

Eladó Keszegfalván
egy összkomfortos 3-szobás családi ház (150 m²), 50 m²-es garázzsal és 50 m²-es pincével.
Tel.: 0907 789 807

Takarítást vagy gyermekgondozást vállalok.
Tel.: 0902 482 227

KÖSZÖNETNYILVÁNÍTÁS

Fájdalomtól megtört szívvel mondunk köszönetet a rokonoknak, a volt kollégáknak, Vágfüzes lakóinak, a jó barátoknak és mindazoknak, akik január 13-án elkísérték utolsó útjára, a szeretett fiút, férjet és édesapát

Forró László mérnököt,

aki életének 61. évében távozott szerettei köréből.

Köszönjük a virágokat, koszorúkat, részvétnyilvánításokat, melyekkel mély fájdalmunkat enyhíteni igyekeztek.

A gyászoló család

MEGEMLÉKEZÉSEK

Fájó szívvel és soha el nem múló szeretettel emlékezünk január 20-án

Beblavý Pálra

Komáromban,

halálának első évfordulóján.

Emlékét örökké őrző özvegye Kati, fia Pali családjával, és lánya Erika családjával

Megállt a szív, mely élni vágyott,
Pihen a dolgos kéz, mely dolgozni imádott.
Nélküled üres, szomorú a ház,
Hihetetlen, hogy ki téged úgy imádott,
tíz éve már hiába vár.

Mély fájdalommal emlékezünk január 17-én édesapánkra

Illés Istvánra

Csallóközaranyoson.

Élete minden percét ajándékként, szívük legféltettebb emlékeként őrzik, akik őt nagyon szerették.

A Dunatáj receptkönyvéből

Színes töltött karaj

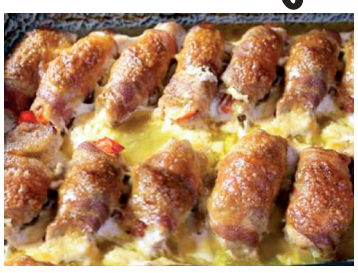

Hozzávalók:
1,5 kg szeletelt hosszúkaraj
szalámi
kolbász
trappista sajt
pritamin paprika
mozzarella
fűszerkeverék
só, bors
bacon szalonna
olívaolaj

Elkészítése:
A húst szeletelés után kiklopfoljuk, sózzuk, borsozzuk a szeleteket. A paprikát felcsíkozzuk, a kolbászt szeleteljük, a sajtot szintén. A hússzelet közepére rakosgatjuk a tölteléket.
Szép szorosan feltekerjük a húst, majd egy szelet baconbe csavarjuk és magas falú tepsibe sorakoztatjuk a tekercseket. Amelyikre nem jutott bacon, használjunk rá rendes szalonnát.
Fűszerkeverékkel ízlés szerint megszórjuk, mozzarellaszeleteket teszünk rájuk, majd olívaolajjal meglocsoljuk és alufóliával lefedve 180 fokon kb. 1 órán át sütjük, majd a fóliát levéve megpirítjuk.

Diós-almás-rumos rácsos süti

Hozzávalók:
A tésztához:
25 dkg vaj
15 dkg porcukor
45 dkg süteményliszt
2 darab tojássárgája
1 evőkanál joghurt
1 csomag sütőpor
1 citrom reszelt héja
0,25 dl rum
A töltelékhez:
10 dkg darált dió
5 dkg barnacukor
50 dkg reszelt alma kifacsarva
0,5 kávéskanál őrölt fahéj
0,5 kávéskanál szegfűszeg
0,5 kávéskanál csillagánizs
kevés rum
kevés vaníliaaroma

Elkészítés
A tészta hozzávalóiból egy robotgéppel sima tésztát gyúrunk, majd 1 napra a hűtőbe tesszük. A töltelékhez a kifacsart almareszeléket a cukorral feltesszük a tűzhelyre, és pároljuk. Fűszerezzük és a diót hozzákeverjük. Pár percig kavargatjuk, míg az alma megpuhul. Ezután hagyjuk kihűlni.
A tésztát másnap elővesszük, és 3/4 részéből kinyújtjuk a közepes méretű tepsire való tésztát. (A hatszemélyes adag ad ki egy közepes tepsire való süteményt.) Megböködjük villával, majd a diós-almás masszát egyenletesen rákenjük. A maradék tésztát elosztjuk és rácsokat sodrunk a tetejére. 200 °C-os légkeveréses sütőbe tesszük és 15 percig sütjük 185 fokon. Vaníliás porcukorral megszórjuk, és négyzet alakú szeletekre vágjuk.

Horgászbotok javítása:

0950 591 112

e-shop: www.privlačuj.sk

Eladó búza és hízódisznó (1,40 euró/kg) félbevágva is. Tel.: 0915 343 546.

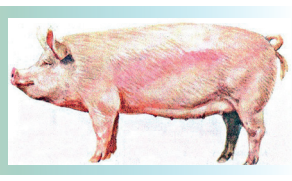

SZUDOKU

	7		4		8	9	3	2
					3			
8	9		2			7	4	
9	6					2		
	1	4			5			
		7			2	8	9	
				8		5	2	1
	5				9		8	3
	8			2			7	

1							8	2
6			4					
	9		7	1				
3		7				4		
	2				8	3		9
		9		7	1		6	5
		4	2	9		5		6
9				3				7
7	3		8		5			1

Notebookok, számítógépek, kasszagépek, nyomtatók eladása és javítása.
*** Adatmentés ***
*** Vírusírtás ***
*** Szoftveres karbantartás ***
Aplico+
Komárom, Munka utca 25.
Tel.: 7704 310.

Használt és öreg autók likvidálása
NON-STOP
TEL: 0919 183 225

MEDCHIR
EGYNAPOS SEBÉSZET GÚTÁN

Kellemes környezetben, európai csúcsminőségű sebészeti felszereléssel ellátott műtőnkben új szolgáltatással is jelentkezünk:

Plasztikai sebészetünkön vállalunk
- mellnagyobbítást,
- mellek térfogatredukcióját,
- hasi korrekciót,
- arc- és fülplasztikát,
- régebbi hegek korrekcióját.

Érdeklődjön Gútán,
MEDCHIR Kft.
Kereszt utca 8. szám alatt, vagy telefonon:
035/ 7720 616 * 0907163 386.

Ambuláns kezelések:

hétfőn	7-től 15 óráig	***Dr. Viola Miklós sebész***
kedden	13-tól 18 óráig	***Dr. Máriási László sebész***
szerdán	10-től 14 óráig	***Dr. Viola Miklós sebész***
csütörtökön	11-től 18 óráig	***Dr. Viola Miklós sebész***
pénteken	9-től 15 óráig	***Dr. Máriási László sebész***

Sport

BIRKÓZÁS

Január 14-én a magyarországi Érden a helyi Spartacus Sport Club szervezésében került megrendezésre az Érd Kupa Nemzetközi Birkózóverseny, amely egyben a Meghívásos Lakatos Gábor Emlékverseny is volt. A versenyre meghívást kapott a Komáromi Spartacus Birkózóklub is, Csóka Krisztián vezetésével.

Ezen a hagyományos, nagyon színvonalas évadnyitó birkózóversenyen főleg a magyar birkózóklubok vettek részt. Összesen 250 birkózó – köztük a komáromiak – léptek szőnyegre. Öt birkózószőnyegen zajlottak a selejtezők, melyek során a komáromiak kötöttfogásban harcoltak a minél jobb eredményekért. A Komáromi Spartacus Birkózóklub végelszámolásban egy arany-, két bronzéremmel és két ötödik hellyel térhetett haza. Az egyéni versenyben birkózóink a következő eredményeket érték el:

Egyéni eredmények:
Gyerek 2008-2010 korosztály: 23 kg – ...5. hely – CSIZMADIA Levente * 29 kg – ...5. hely – CINGEL Thomas * ***Diák I. 2004-2005 korosztály:*** 54 kg – 1. hely – LAKATOS Imre * ***Kadét 2001-2002 korosztály:*** 100 kg – ...3. hely – NAGY Kevin * ***Junior 1997-1999 korosztály:*** 66 kg – ... 3. hely – NAGY Arnold.

Dr. Kúr Károly

LABDARÚGÁS

IV. liga – tavaszi menetrend

16. forduló, március 12-én, 14.30-kor
Szentpéter – Alsószeli * Nyitrakörtvélyes – Imely * Gúta – ČFK Nyitra

17. forduló, március 19-én 15.30-kor
Párkány – Szentpéter * Alsószeli – Ímely * Léva – Gúta

18. forduló, március 26-án, 15.30-kor
Szentpéter – Garamkálna * Ímely – Párkány * Gúta – Tardoskedd

19. forduló, április 2-án, 16 órakor
Udvard – Szentpéter * Garamkálna – Ímely * Nyitra B – Gúta

20. forduló, április 9-én, 16 órakor
Szentpéter – ČFK Nyitra * Ímely – Udvard * Gúta – Felsőbodok

21. forduló, április 16-án, 15.30-kor
Léva – Szentpéter * ČFK Nyitra – Ímely * Gűta – Nyitrakörtvényes

22. forduló, április 23-án, 15,30-kor
Ímely – Léva * Szentpéter – Tardoskedd * Család – Gúta

23. forduló, április 30-án, 15.30-kor
Tardoskedd – Ímely * Gúta – Tardoskedd * Nyitra B – Szentpéter

24. forduló, május 7-én, 16 órakor
Újlót – Gúta * Szentpéter – Felsőbodok * Ímely – Nyitra B

25. forduló, május 14-én, 16 órakor
Felsőbodok – Ímely * Gúta – Szentpéter

26. forduló, május 21-én, 16.30- kor
Szentpéter – Család * Ímely – Gúta

27. forduló, május 28-án 16.30-kor
Család – Ímely * Gúta – Alsószeli *Tótmegyer – Szentpéter

28. forduló, június 4-én. 17 órakor
Párkány – Gúta * Szentpéter – Újlót * Ímely – Tótmegyer

29. forduló, június 11-én, 17 órakor
Gúta – Garamkálna * Újlót – Ímely * Szentpéter – Nyitrakörtvélyes

30. forduló, június 18-án, 17 órakor
Udvard – Gúta * Ímely – Szentpéter

Komáromi városi kispályás fociliga VIII. forduló

T. TechniCAD – Barracuda 35:7 * Csoda Bal – Antigén 7:9 * U 20 – R. Anaplast 2:2 * B. B. Litovel – B. Diamonds 10:6 * Bauring City – Amfora 13:3 *

IX. forduló

**Aureus – U 20 1:5 * R. Anaplast – T. TechniCAD 7:5 * Barracuda – Csoda Bal 7:4 * Antigén – Bauring City 3:14 * Amfora – B. B. Litovel 4:7 ****A bajnoki táblázatban:* 1. Barracuda 21, 2. Bauring City 19, 3. B. B. Litovel 16, 4. B. Diamonds 13, 5. Antigén 13, 6. Csoda Bal 9, 7. Amfora 9, 8. R. Anaplast 7, 9. U 20 7, 10. T. TechniCAD 3, 11. Aureus 0 ponttal.

Nyitra megye álomcsapata

A Nyugat-szlovákiai Kerületi Labdarúgó-szövetsége folytatja csaknem negyedszázados hagyományát és összeállította a III. ligás játékosokból az „álomcsapatát". Íme: Rožník Dalibor (Komárom), Riška Michal (Púhó), Brezničan František (Púhó), Szórád Csaba (Komárom), Tiep Pham Thanh (Felsőnyitra), Kocsis Martin (Galánta), Gajdošík Marek (Púhó), Olbert Igor (Komárom), Faragó Tamás (Komárom), Haša Roman (Komárom) és Militosjan Vahagn (Nagytapolcsány).

Értékelték eredményeiket a gútai labdarúgók

Nagy hajrát várnak a tavaszi idénytől

Az elmúlt napokban hagyományaikhoz hűen a gútai labdarúgók is értékelték őszi idényüket. Máté Tibor mérnök, a fociklub elnöke elmondta, hogy a bajnokságokban négy csapatuk is harcol a pontokért. A fiatalabb diákok III. ligájának 1. helyén végeztek a legkisebbek, az idősebb diákoknak a III. ligában a 9. hely jutott, az ifjúsági csapat pedig a IV. liga 14. helyén várja a tavaszi rajtot. A gútai felnőtt csapat a IV. ligában küzd és a 7. helyen fejezte be az őszi idényt.

Az őszi idényben elért teljesítményéért több sportoló vehetett át vándorserleget. Az év legszebb góljáért a Gőgh Kálmán Vándorserleget Pavlík Tomáš kapta a Párkány-Gúta találkozón lőtt góljáért. Az év legsportszerűbb játékosának Máté Zsolt edzőjátékost választották. Lassan már az is hagyomány, hogy a legjobb góllövő Magyar Zsolt legyen, aki Koczkás Bea alpolgármester vándorserlegét vehette át. Az év légjobb játékosa címet Rom Henrik, a biztos kezű hálóőr érdemelte ki, míg az év legsokoldalúbb játékosa címet Tóth Árpád vehette át lapunk főszerkesztőjétől.

Diákcsapatok teremtornája

A hazai III. ligás utánpótlás mellett komáromi, érsekújvári és vágsellyei (II. ligás) játékosok léptek pályára a fiatalabb diákok és az idősebb diákok korcsoportjában. Az eredmények:

Fiatalabb diákok: Gúta – Komárom 0:1 (góllövő Angyal Krisztián) * Vágsellye – Érsekújvár 4:0) * Gúta – Érsekújvár 2:0 (góllövők: Kürti Márk Roderik és Markovics Viktor) * Vágsellye – Komárom 0:2 (Lacza Alex és Konc Slavomír) * Gúta – Vágsellye 0:1 * Komárom – Érsekújvár 6:0 (góllövők: Lacza Alex 2, Angyal Krisztián, Németh Márk, Pavlík Matej és Gál Ádám). 1, Komárom, 2. Vágselylye, 3. Gúta, 4. Érsekújvár. A legjobb góllövő Lacza Alex (Komárom), a legjobb kapus Csizmadia Lóránd (Gúta) lett.

Idősebb diákok: Gúta – Komárom 2:4 (góllövők: Bagita Benedek, Lakatoš, illetve Kováč Dominik 2, Tánczos Pavol és Simon Barna) * Vágsellye – Érsekújvár 3:4 * Gúta – Érsekújvár 1:2 (góllövő Forró Ákos) * Vágsellye – Komárom 0:6 (góllövő Kováč Dominik 4, Virágh Dániel és Lukacsovics Krisztián) * Gúta – Vágsellye 3:0 (góllövők: Forró Ákos, Nagy Viktor, Lakatoš Marián * Komárom – Érsekújvár 2:2 (góllövő Hegedűs Tamás és Bott Márton). 1. Komárom, 2. Érsekújvár, 3. Gúta, 4. Vágsellye.

ASZTALITENISZ

Már hatodik alkalommal rendezte meg a martosi Sziget Polgári Társulás az asztalitenisz-bajnokságot, amelybe ezúttal a hazaiakon kívül ógyallaiak is asztalhoz álltak.

Idén a mérkőzésre váró versenyzők, vagy az esetleg unatkozó nézők a szomszédos teremben activity játékkal szórakozhattak. A győztes ágon Lukács László, Papp Benjamin és Szabó Jaroslav lett az első, a vigaszágon Hesounová Marta lett a győztes, megelőzve Lukács Pétert és Mihályi Lászlót.

KOSÁRLABDA

MBK Rieker COM-therm Komárom – MBK Losonc 102:80 (25:29, 28:14, 23:17, 26:20)

Alapos meglepetést okozott a vendégcsapat, hiszen az első negyedben – igaz néhány megingástól eltekintve – jobbnak bizonyult a hazaiaknál, amit elsősorban az okozott, hogy alábecsülték ellenfelüket. Mivel nem lépett pályára a losonciak legnagyobb erőssége, Sims, a komáromiak azzal számoltak, hogy sétagalopp lesz a találkozó. Csaknem késői volt a komáromi csapat ébredése és így sokat tudtak lecsiszolni lemaradásukból. Mindenesetre az első menet jó tanulságul szolgált arra, hogy nem szabad soha lebecsülni az ellenfelet.

A második, harmadik és negyedik negyedben is már a régi komáromi csapatnak szurkolhatott a lelkes közönség, javult a védelem, pontosabbá váltak az átadások és mindkét fél részéről látványos játék folyt a pályán. Az első félidő végén már az 53:43-mas eredmény azt jelezte, hogy Komárom önmagára talált. A találkozó végére sikerült átlépni a bűvös százas pontarányt, amelyre már régóta vártak a hazai szurkolók.

Komárom legjobbjai: **Cobb (21 pont), Bilič (16 pont), Halada (13 pont), Langston (12 pont), Kuffa (12 pont), Bojanovský (11 pont), Vido (9 pont), Djordjevič (7 pont, Marchyn (1 pont).**

Még azok a csapatok is, amelyek esetleg a bajnoki táblázat előkelőbb helyén állnak, mint a komáromi kosarasok, keserű szájízzel állapították meg, hogy az MBK Rieker COM-therm legalább két remek játékosával felér a szurkolói gárda, amely minden esetben olyan hangulatot teremt a nézőtéren, hogy a legnagyobb lelki és fizikai terhelésnél is átsegíti a csapatot az esetleges depresszión.

Jakab István felvételei

BK Lévai Patrióták – MBK Rieker COM-therm Komárom 86 : 80 (19:16, 21:23, 20:21, 26:20)

Ezúttal nem sikerült a korábbi években megszokott bravúr, hiszen a lévai csapat értékes pontokat rabolt el a komáromi kosarasoktól, ráadásul olyan tétmérkőzésen, amely a hazai extraligán kívül az Alpok-Adria Kupa eredményeibe is beleszámítódott. A lévaiaknak szinte az utolsó pillanatokban sikerült leszerződtetniük Mychal Ammonst, aki a sérült Reginald Keely helyére lépett. A „vérfrissítés" jót tett, a lévaiak folyamatosan támadó játékot folytattak. Igaz, fej-fej melletti, kiegyensúlyozott mérkőzést láthattak a szurkolók, ám az első negyedben egyértelműen a hazai csapat irányított. A rövid szünet után már a komáromiak is felzárkóztak, és kétpontos előnnyel zártak. Enyhe komáromi fölény jellemezte a második félidő első részét is, igaz, csak egypontos előnnyel zárták azt. Ez viszont kevésnek bizonyult az utolsó negyedhez, ahol ismét a hazaiak voltak aktívabbak, elsősorban a kosarak alatti harcban. Sajnos sok volt a felesleges szabálysértés is, amit a lévaiak minden esetben kihasználtak. A visszavágóra január 30-án lesz lehetősége a komáromi csapatnak.

Komárom legjobbjai: **Cobb 18, Bilič és Djordjevič 14-14, Langston 12, Bojanovský 9, Halada 7, Vido 4, Kuffa 2.**

TÉLI ÚSZÁS

A gútai Rozmárok téli úszócsapat ezúton értesíti az érdeklődőket, hogy január 22-re tervezett idénynyitójukat kénytelenek február 19-re elhalasztani, ugyanis a vízreszállásra kijelölt partszakasz a jégtorlódás miatt megközelíthetetlenné vált.

MBK Rieker COM-therm Komárom – BC Privigye 87 : 79 (23:17, 15:25, 25:15, 24:22)

Hétfőn este került sor a komáromi kosarasok újabb összecsapására, amelynek során a tabella harmadik helyén álló privigyeiek jöttek a Duna-parti városba.

Az első negyed végén jogos volt a komáromi szurkolók öröme, hiszen a komáromiak igazán látványos támadásokkal és sikeres dobásokkal hatpontos előnnyel zártak. Hidegzuhanyként érte őket azonban a második negyed, ekkorra ugyanis a privigyeiek rendezték soraikat és a sokszor gyengélkedő komáromi védelmet letarolva tízpontos előnyt kiharcolva fordítani tudtak a mérkőzés állásán. Az edzői utasításokat betartva megújult erővel támadott a komáromi csapat és a harmadik szettben ők harcoltak ki tízpontos előnyt. Mindenki érdeklődve várta az utolsó negyedet, vajon sikerül-e megtartani a találkozó végéig ezt a fölényt. A sok kihasználatlan lehetőség ellenére a komáromi kosarasok technikásabbnak bizonyultak, s végül az alapszakasz rájátszásában legyőzték örök riválisukat. A közönség jogosan tombolt.

Komárom legjobbjai: Langston 18, Vido 17, Djordjevič 16.

RÖPLABDA

VK KDS Kassa – SJE Komárom 3:2 (25:20, 17:25, 25:23, 22:25, 15:10)

Rendkívül izgalmas mérkőzéssel folytatódott a múlt hét végén az extraliga második fordulója, hiszen a komáromiak a nagy vetélytárs, a bajnoki táblázatban is előttük álló kassaiak pályáján harcoltak a pontokért. A találkozó kiegyensúlyozottságára jellemző, hogy 22:22-es állás után mindent az ötödik szett döntött el.

Az első szettben a komáromi csapat jól kezdett, 7:11-nél azonban a kassaiak felélénkülte és végül ötpontos előnyt harcoltak ki. A második játékrészben a komáromiak irányították a játékot annak ellenére, hogy a kezdés után a kassaiak keményen harcoltak és 7:1-es vezetéshez jutottak. Ezután a komáromiak 10:10-es döntetlent harcoltak ki, majd végig uralták a pályát.

A második félidő kezdetétől fogva hatalmas harc folyt a pályán, fej-fej mellett haladt a két csapat, ám a lefújás előtt a komáromiak szervát rontottak, így kétpontos hátránnyal zárták ezt a játékrészt. Nem kis meglepetésre a negyedik játékrészben a komáromiak jobban összpontosítottak, hárompontos előnyükkel pedig döntetlent vívtak ki, így hosszabbításra került sor. Ekkor már mindkét csapaton érezni lehetett a fáradtságot, bár a komáromiak jól védekeztek, a kassaiak jobb formában voltak. Komárom a bajnoki táblázat 6. helyén áll.

dunatáj – magyar nyelvű, KEHILA-haver díjjal jutalmazott regionális hetilap • Kiadja a Danubius Kiadóvállalat a Bethlen Gábor Alap támogatásával • Főszerkesztő: Morovič Lajos • Rovatvezető: N. Kulacs Zsuzsa • Tördelőszerkesztő: Haltrich Györgyi. Szerkesztőségünk és hirdetésfelvételünk címe: Dunatáj szerkesztősége, Kiscsapó utca 22. • P.f. 38, 94501 Komárno • Tel. /Fax: 035/7731 267, mobil: 0911 316 762 • Kihelyezett hirdetőirodánk címe: Nefelejcs ajándékbolt, Hosszú utca 2717; 946 03 Kolárovo • A kiadó címe: 94603 Kolárovo, ul. Dlhá 47. • Előfizetési díj egész évre 20,80 euró, félévre 10,40 euró negyedévre 5,20 euró • Előfizetéseket elfogad minden lapkézbesítő és postahivatal • Kéziratokat nem őrzünk meg és nem küldünk vissza • Nyomja az ADC Media a. s. Nyomdaüzem • Terjeszti a somorjai Czvedler D. A. Kft és a Szlovák Posta • E-mail: dunataj@zoznam. sk • weblap: www. dunataj. sk • IČO: 11715766 • Regisztrációs szám: EV 4246/11 • ISSN 1339-9101.

Minisztereln ökség Nemzetpolitikai Államtitkárság
Bethlen Gábor Alap