XXVI. ÉVFOLYAM 25. SZÁM ● 2016. JÚNIUS 24. 0, 40 euró

dunatáj

MAGYAR NYELVŰ, REGIONÁLIS HETILAP

● www.dunataj.sk ● a facebook-on is ●

Lapunk tartalmából:

- Orbán Ilona kiállítása Komáromban (2. oldal)
- Hová tűntek a pillangók (2. oldal)
- Martosra hangolódva (2. oldal)
- Bielik Kevin hatszoros országos bajnok (8. oldal)

Lassan befejezéséhez közeledik a komáromi Szent András-plébániatemplom külső tatarozása. – 2012-ben kezdtük meg a munkálatokat a templom főbejárati homlokzatának felújításával, amelyet azután a következő évben a két torony, 2013-ban az északkeleti, 2014-ben pedig az északnyugati felújítása követett. Tavaly a templom déli homlokzata újult meg, 2016-ban pedig a keleti fal, amelynek építési munkálatai még folynak. Egyedül a bencés rendház udvara felőli nyugati oldal felújítása maradt el, ezt jó lenne a rendház udvar felőli falaival együtt elvégezni – tájékoztatott Elek László esperesplébános a munkálatokról. Az eddig elvégzett munkák összértéke csaknem félmillió euró, s a további kiadások is megközelíthetik a háromszázezer eurót. Egyes vélemények szerint Komárom jellegzetessége a munkálatok befejezése után Közép-Európa egyik legszebb katolikus temploma lesz.

Amit egyszer elrontanak, többnyire nehéz rendbe hozni!

Komáromnak kell elvégeznie a kerületi hivatal feladatát?

Maratonira sikeredett a komáromi önkormányzat júniusi ülése, amelynek a legérdekesebb fejleményei a múlt héten megtartott üléseken kerültek terítékre. Itt derült ki ugyanis, hogy a képviselők korábban úgy adták el a Szabadidőközpont épületét a Marianum Egyházi Iskolaközpontnak, hogy közben nem gondoltak arra, hová és milyen körülmények közé fogják a fiatalság nevelése terén kiváló eredményeket elért és éppen ezért olyan fontos intézményt áthelyezni. Kiderült az is, hogy az épületért kapott pénz korántsem elegendő a komáromi oktatási intézmények égetően sürgős felújítására, mi több, a speciális iskola – amely a kerületi oktatási osztály égisze alatt tevékenykedik – elhelyezésének megoldása is Komáromra vár.

A város tavaly 260 ezer euróért eladta a Szabadidőközpont Rozmaring utcában levő épületét az egyházi oktatási intézménynek, s a képviselők a kapott pénzt a szabadidőközpont új helyének kialakítására, a speciális iskola helyhiányának megoldására, illetve a városi iskolák állammegőrzésére kívánták fordítani. A Szabadidőközpontot a Nádor utcai városházi épületrészbe (a cipőüzlet udvara) költöztetnék, a közfalak kiemelésével egymásba nyíló nagy teremeket hoznának létre. Ez az átépítés mintegy 82 ezer euróba kerülne, ráadásul új berendezéseket is kell vásárolni, további 17 ezer euróért.

Az épületben jelenleg levő irodák a Tiszti pavilonba költöznének.

A speciális iskola tantermeinek bővítése konténeres megoldással valósulhat meg, előreláthatóan 136 ezer euró beruházással. Mint kiderült, a megyei fennhatóságú intézmény problémájának megoldásával érdemben nem foglalkozik a kerületi hivatal, viszont a speciális iskola működtetésére továbbra is szükség van, az ott tanuló diákok elhelyezése más iskolában nem megoldható. A konténeres megoldással az autista gyermekek oktatására is nyílna tanterem, egy kisebb torna/konditerem és szociális helyiségek. Így viszont nem jut pénz a többi iskola tatarozására.

Korpás Péter mérnök a városi hivatal számítógéprendszerének korrupciógyanús közbeszerzését elemezte tárgyilagosan és mindenre kiterjedően. Ezzel az üggyel a képviselők a következő önkormányzati ülésen részletesen kívánnak foglalkozni.

A gyűlés egyhangúságát eredményesen oldotta fel, hogy dr. Hortai Éva képviselőből ismét előtört a COM-therm-fóbia. Ez a cég egy utcarészt és az odavezető bekötőutat szerette volna felújítani, amit a képviselő asszony arra való hivatkozással kifogásolt, hogy „akkor majd a városnak kell vállalnia az adott utca seprését is”…

Szendi László lesz az új járási elöljáró

Huszonnégy járási hivatal elöljárójának leváltásáról és huszonöt új kinevezésről döntött múlt heti, szerdai ülésén a szlovák kormány. A Komáromi Járási Hivatal éléről távozik dr. Adamik Miroslav helyét Szendi László Bc., a Nagykeszi Községi Hivatal eddigi hivatalvezetője veszi át.

Befejeződtek az 53. Jókai Napok

Szombaton este a Komáromi Városi Művelődési Központban díjkiosztó ünnepséggel ért véget a felvidéki magyar műkedvelő felnőtt és diákszínjátszó együttesek legnagyobb múltra visszatekintő országos versenye, az 53. Jókai Napok. A zsűri döntése alapján ez alkalommal sem a fődíjat, sem pedig a felnőtt kategória nívódíját nem adták ki, Sajnálatos módon ez azt jelenti, hogy egyre inkább csökken a hazai műkedvelő színjátszás iránti érdeklődés. Az 53. Jókai Napok díjazottai:

Nívódíj – diákszínjátszó csoportok:
komáromi GIMISz Diákszínpad és füleki Apropó Kisszínpad – megosztva *

A legjobb férfialakítás díja
Török Máté (GIMISz Diákszínpad, Komárom).

A zsűri különdíjai a színészi alakításért:
Szebellai Dániel (GIMISz Diákszínpad, Komárom)

A zsűri különdíja a rendezői formanyelvért
Kiss Péntek József (VISZTA Diákszínpad, Komárom)

A zsűri különdíja a legkreatívabb előadásért
MEG+a culpa Diákszínpad, Komárom (Marianum Egyházi Iskolaközpont)

A zárórendezvényen Stubendek László polgármester előbb a részvételért járó okleveleket, majd a különféle díjakat (tárgy- és pénzjutalmak, illetve a színjátszó táborban való ingyenes részvétel) adta át a versenyzőknek.

Halálos áramütés

Halálos kimenetelű munkabaleset történt péntek délben Komáromban. Áramütés érte a 22 éves Kemlége Marekot, aki egy románfalvi (Rumanová – Nyitrai járás) vállalat alkalmazottja, s egyben ügyvivője is volt. A férfi apjával és testvérével egy többfunkciós épület alapozási munkálatain dolgozott egy komáromi vállalat számára. A munka befejezése után a fiatalember egy nagynyomású mosóberendezéssel kezdte tisztítani a speciális vibrációs berendezést, amikor áramütés érte. A mentők megpróbálták a helyszínen újraéleszteni, majd beszállították a kórházba, ahol belehalt a sérüléseibe. A munkálatokhoz, a szomszéd telekről, ideiglenesen vezették át az áramot. A nyitrai munkavédelmi felügyelőség a baleset bejelentését követően azonnal elkezdte a halálos kimenetelű munkabaleset körülményeinek kivizsgálását, melynek során több előírás megszegésére is fényt derült. A felelősség mértékének pontos megállapítása érdekében a rendőrség halálos kimenetelű munkabeleset ügyében indított eljárást.

Indul az ekhós szekér!

Nincs nyári szünet az őrsújfalusi kultúrházban, ahol a Csemadok szervezésében már ötödik alkalommal rendezik meg az V. Ekhós Szekér Fesztivált. Az idei kétnapos rendezvényen is gazdag programmal várják a látogatókat.

Pénteken, július 1-jén 18 órától a kultúrházban Csuja Imrének, az Örkény Színház művészének önálló estjére kerül sor ***Imi, mondj egy verset!*** címmel, majd ezt követi ***Stanna és Panna,*** a felnőtteknek szóló bábkabaré Tárnok Marica és csapata előadásában.

Szombaton 10 órától a rétei Révisz Vidámszínpadé a terem, ahol ***FALUNAP*** című műsorukat adják elő.

Minden bizonnyal nagy sikerre számíthat az erdélyi Rugónfalvi Színjátszócsoport 13.30-kor kezdődő ***Vadrózsák*** című műsora, akiket az ugyancsak Erdélyből érkező szentegyházai társulat követ, akik a ***VETERÁNOK*** című műsort mutatják be. Pápáról érkezik a Szó és Kép Színpad, amely ***A SZÉKELY ASSZONY MEG AZ ÖRDÖG*** című vidám darabal kedveskednek a fesztivállátogatóknak. A losonci Kármán József Színház az ***EGY HÉT A KÁVÉHÁZBAN*** című darabbal jelentkezik, majd a Nánai Színjátszócsoport a ***THEATER MUCSA*** című darabot mutatja be. A fesztivált 20 órakor a ***BEUGRÓ*** zárja, ahol Gál Tamás, Kiss Szilvia és a résztvevő csapatok tagjai végeznek nyilvános helyzetgyakorlatot.

És ami lényeges:

MINDEN ELŐADÁS INGYENES!

A bársonyszék felelősséggel jár!

A Magyar Közösség Pártja aggodalommal figyeli a kormány tehetetlensége miatt a belügyminisztérium körül kialakult helyzetet.

A Szlovák Köztársaság Belügyminisztériumának a rendőri, vizsgálati szervek fő irányítójaként a jog és igazságosság megtestesítőjének kellene lennie. A jelenlegi tárcavezető, Robert Kaliňák már hónapok óta képtelen hitelt érdemlően tisztázni magát az újabbnál újabb gazdasági visszaélések és korrupciós ügyek vádja alól. Ezáltal nemcsak magát, hanem az általa vezetett minisztériumot, így közvetve a kormányt is diszkreditálja. Az MKP véleménye szerint a speciális ügyész által szorgalmazott vizsgálat lezárásáig alkalmatlanná vált a belügyi tárca vezetésére.

Szlovákia július 1-től veszi át az EU soros elnökségét. Az ország nemzetközi megítélését nagyban rontja, ha kormányára a korrupció árnyéka vetül, és annak egyes tagjait köztörvényes bűnökkel vádolják.

A vegyes koalíció megalakuláskor a pártok együttműködésük alapjaként az országgal szemben érzett felelősséget és a szélsőséges pártok megerősödésének veszélyét jelölték meg, Szlovákia érdekeit és a demokrácia megőrzését hangsúlyozták. Ennek értelmében joggal várható el, hogy Robert Kaliňák lemondjon tisztségéről, és tisztázza magát a felsorolt vádak alól, vagy ha erre emberileg nem képes, és a kormányfő sem hívja vissza, a koalíciós tanács kényszerítse ki lemondását.

Menyhárt József,
az MKP elnöke

A Magyar Közösség Pártja III. Országos Kongresszusának

NYILATKOZATA

A Magyar Közösség Pártja a megújulás szándékával tartotta meg harmadik tisztújító országos kongresszusát. A választás után létrejött kormánykoalíció nem nyújt garanciát a szlovákiai magyarság jogállásának javulásához. Ennek tudatában és a közösségi összefogás, valamint a hatékony érdekképviselet megerősítése érdekében, szem előtt tartva közösségünk megmaradását, gyarapodását és felzárkóztatását, a kongresszus legfontosabb feladata az MKP új vezetőségének megválasztása volt.

A kongresszus küldöttei elvárják Szlovákia kormányától, hogy haladéktalanul lásson hozzá a kormányprogramban foglaltak megvalósításához, és prioritásként kezelje az ország déli és keleti járásainak felzárkóztatását, a regionális különbségek enyhítését. Fontosnak tartjuk, hogy mindezek megvalósításához hatékonyan és rendszeresen használja fel az Európai Unió közös költségvetéséből rendelkezésre álló fejlesztési forrásokat. Az MKP kongresszusa elvárja a kormánytól, hogy a komoly kieséseket okozó tavaszi fagykárok miatt kárpótolja a gazdákat.

A kongresszusi küldöttek egyetértettek abban, hogy az MKP a szociális politika terén eddigi célkitűzéseit szem előtt tartva továbbra is olyan szakpolitikát fog folytatni, amely a lakosság jogos igényeinek teljesítését, a gyermekvállalást, a családok nagyobb mértékű támogatását, a szociálisan rászorultak megsegítését, a romák társadalmi érvényesülését és fokozatos integrációját eredményezi majd. Továbbra is prioritásként kezeljük az egészségügyben tapasztalható hiányosságok felszámolását és az egészségügyi ellátás elérhetőségének és minőségének biztosítását.

A küldöttek meggyőződése, hogy a 80 napja hivatalban lévő kormány programja sem az oktatás, sem a kultúra területén nem tartalmaz olyan elemeket, amelyek rövid távon érdemben és pozitívan befolyásolnák nemzeti közösségünk életét. Az iskolák sorsáról kizárólag a fenntartók jogosultak dönteni, ezért egyértelműen amellett foglalunk állást, hogy a közoktatási törvényben mind az alapiskolák, mind a középiskolák esetében sürgősen és teljes mértékben hatályon kívül kell helyezni a minimális tanulói osztálylétszámokra vonatkozó rendelkezést. A magyar tanítási nyelvű iskolák kapcsán szükségesnek véljük haladéktalanul újragondolni a pedagógiai programok és tantervek anyanyelvi oktatásra vonatkozó részeit, különös tekintettel az alapiskolák alsó tagozatainak óraszámaira. Szorgalmazzuk az uniós átlag szintjét elérő méltányos pedagógusbérek biztosítását.

A kisebbségi kultúrák támogatási rendszerének kialakításában fontosnak tartjuk, hogy az új finanszírozási modell az egyes intézményeknek és szervezeteknek a közösség életében játszott szerepük és aktivitásaik alapján biztosítson kellő anyagi hátteret.

Az MKP az elkövetkező években továbbra is egy olyan modern jogállam megteremtését tűzte ki célul, amelyben a nemzeti közösségek és kisebbségek egyenrangú partneri viszonyban lesznek az ország többségi nemzetével. A modern jogállam megteremtésének egyik alapkövét a természetes régiókon alapuló közigazgatási rendszerben látjuk.

25
9 771339 910001

Afféle bogaras ember lévén természetbeli jártamban-keltemben szomorúan állapítottam meg, hogy kertjeinkből, rétjeinkről, patak- és folyópartjainkról lassan eltűnőben vannak a lepkék és a pillangók, s így Süsüvel együtt teszem fel a kérdést, hová lettek, lesznek hímporos szárnyú színes barátaink?

S annál fájdalmasabb számomra is a természet elszegényedésének ez a megnyilvánulása, mert koromnál fogva ahhoz a nemzedékhez tartozom, amelyiknek gyermekkorában még megadatott az egész életére szóló élmény, hogy harmattól csillogó vadvirágos réten mezítlábasan akár napestig csapkodó szárnyú lepkék, pillangók után szaladgáljon.

Nem véletlenül lepkéket és pillangókat említettem, mert e kettő nem rokonértelmű szó – bármennyire hasonlónak látszanak –, nem lehet közéjük azonossági jelet tenni, a pillangók ugyanis a lepkék rendjének egyik családja. Valahogyan úgy vagyunk ezzel, mint a rovarokkal és a bogarakkal, ugyanis nem minden rovar bogár… Pusztán az érdeklődés felkeltésének érdekében írom le, hogy a világ lepkefaunájának gazdagságára jellemző, hogy az entomológusok 150 ezer fajukat írták le, s ebből tágabb környezetünkben mintegy 3 500 fajta él, illetve élt. Hovatovább mind nagyobb öröm, ha egy-egy szép példányukra bukkan az ember, aki mérhetetlen gyűjtőszenvedélyét ma már nem azzal elégíti ki, hogy rabul ejtve, gombostűre tűzve besorolja gyűjteményébe, ehelyett gyarapodó fotógyűjteményét gazdagítja. S ahányszor ez sikerül, megannyi élménnyel gazdagodik. Jut eszembe: Amennyiben a véletlen szerencse folytán valahol összetalálkoznának a kis barátját és kedvencét reménytelenül kereső sárkányfival, szíveskedjenek megmondani neki, hogy üzenem – talán még sincs minden veszve, s ha kell, tudok neki mutatni a Csalló-közben egy-egy olyan

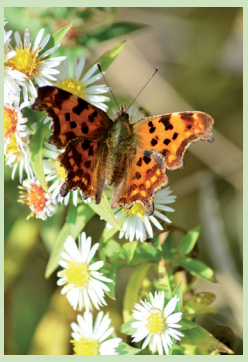

szegletet, ahol minden bizonnyal rálel kedvencére…

Németh István
(A szerző felvételei)

Orbán Ilona művésztanár kiállítása Komáromban

Június 10-én a komáromi Csemadok Galériában Orbán Ilona művésztanár harmadik alkalommal mutatkozott be járásunk lakossága előtt szívet, lelket melengető alkotásaival.

Orbán Ilona, az ácsi származású művésztanár pályafutását az alsótagozatos katedrán kezdte, de tudásszomja új ismeretek megszerzésére sarkallta. Nemcsak a főiskolán képezte magát tovább, de a művésztelepeken is bővítette ismereteit, megismert több technikát. Franciaországban is. Édesanyja halála után teljesedett ki művészete, a lelke megnyílt a nagyközönség előtt, s több mint tíz éve számtalan tárlaton mutatja be „gyermekeit”, alkotásait. Negyven éven keresztül tanított, fedezett fel új tehetségeket. A sors megadta neki, hogy a mesevilágban mozgó legapróbb tanítványai közül a legtehetségesebbeket egészen a gimnáziumi érettségiig eljuttassa. Hitvallása: „Festészet, művészet nélkül mindannyian szegényebbek lennénk.”

Járásunkban először a múlt év márciusában az Izsai Faluház kiállítótermében mutatkozott be a közönségnek olajképeivel és akvarelljeivel „Tájak, fények” címmel.

Novemberben képeit már „Kapcsolatok” címmel a hetényi Lilla Galéria és Falumúzeumban állították ki.

A komáromi kiállítás a „Napszakok – évszakok” nevet viseli. A leheletnyi finom akvarellek a művésznő lelki rezdülésének tükörképei. Az évszakok varázsán kívül néhány művén ott van Ilonka imádott helye, Provance is.

A kiállítást Szilva József művésztanár nyitotta meg, méltatva Orbán Ilona pályafutását, alkotásait.

A művésznő képei Magyarországon, Szlovákiában, Franciaországban és Németországban is megtalálhatók.

Dr. Egriné T. Szonja

VIVANT ACADEMIA?!

„A Híd megmentette a kisiskolákat” – Ez jó hír! (?)

Viszont jónéhány fontos kérdést is felvet, amire válaszokat kell találni! Például gazdaságilag ez a rendelkezés és állapot mennyi ideig tartható fenn? További nagyon lényeges kérdés: a kisiskolákra legjellemzőbb összevont osztályok tanítására felkészültek-e a pedagógusok? Egyre többször értesülünk arról, hogy az alsó tagozaton (1-4. évfolyamokban) sok esetben összesen 10, vagy ennél még kevesebb tanuló van, s ennek következtében egy pedagógusnak kell(ene) tanítania négy évfolyam valamennyi tanulóját összevont osztályban. Egyre több pedagógus vallja be, hogy ezt nem tudja vállalni s ezért életkortól függően vagy elmegy inkább nyugdíjba, vagy olyan iskolába, ahol a tanulók létszáma egyelőre még nagyobb annál, hogy összevont osztályokban kellene őket tanítani.

Ezzel közvetlenül összefüggő kérdések egyike: a pedagógusképzésért felelős intézmények és szakemberek követték-e az elmúlt években napvilágot látott demográfiai prognózisokat? Ha igen, akkor hogy lehet az, hogy 2016-ban a kisiskolák pedagógusai csaknem teljesen felkészületlenek a jelenlegi helyzetre?

Miközben a hatalmi politikát gyakorló képviselők elérték, hogy a kisiskolákat nem kell bezárni – ami valóban egy nagyon fontos eredmény –, kiderül, hogy maguk a kisiskolák szakmailag nem egészen felkészültek arra, amit oly látványosan követeltek. Azaz, egy hatalmi politikai siker és egy szakmapolitikai kudarc párosulásának vagyunk a tanúi?!

Ami számomra a legfontosabb kérdés: Mi lesz a tanulók akadémiai tudásszintjével? Ezt kik és hogyan fogják „megmenteni” ebben a valós helyzetben?

A politikusok eleget tettek az ígéretüknek. A pedagógusok és adminisztrátorok vajon szakmailag és szakpolitikailag is képesek eleget tenni annak, amire felesküdtek, amikor a diplomájukat átvették?

Ne felejtsük el: a tanulás egyetemes emberi jog a kisiskolákban is!

Az Emberi Jogok Egyetemes Nyilatkozata, 26. cikk

– Minden személynek joga van a neveléshez. A nevelésnek, legalábbis az elemi és alapvető oktatást illetően, ingyenesnek kell lennie. Az elemi oktatás kötelező. A technikai és szakoktatást általánossá kell tenni; a felsőbb tanulmányokra való felvételnek mindenki előtt – érdeméhez képest – egyenlő feltételek mellett nyitva kell állnia.

– A nevelésnek az emberi személyiség teljes kibontakoztatására, valamint az emberi jogok és alapvető szabadságok tiszteletben tartásának megerősítésére kell irányulnia. A nevelésnek elő kell segítenie a nemzetek, valamint az összes faji és vallási csoportok közötti megértést, türelmet és barátságot, valamint az Egyesült Nemzetek által a béke fenntartásának érdekében kifejtett tevékenység kifejlődését.

– A szülőket elsőbbségi jog illeti meg a gyermekeiknek adandó nevelés megválasztásában.

Hodek Mária, a Columbia Egyetem nyugalmazott tanszékvezető tanára

Hitler zoknija és Göring alsógatyája

Az emberi butaság határtalan, állapítjuk meg a hír hallatán, miszerint elárverezik Hitler néhány zokniját és nyakkendőjét, Göring alsónadrágját, s ami még ennél is morbidabb, egy olyan kötél darabkáját, melyre egy nürnbergi perben elítélt náci háborús bűnöst akasztottak fel. S ismerve az emberi gyarlóságokat, tudjuk, hogy az árverésre kerülő „becses relikviák” iránt óriási lesz az érdeklődés és bizonyára hihetetlen összegekért találnak gazdára. A híradás nem szólt róla, vajon viseltesen maradtak-e az említett ruhadarabok, de előfordulhat, hogy némi „buké”, illetve „vonalkód” tovább emeli az értéküket a licitáló őrültek szemében. Azt is nehezen tudom elképzelni reményeim szerint egyelőre még a józan eszem birtokában, hogy a licitáló, miután leszurkolta azt a rahedli pénzt, amelyért ezek a tárgyak elkelnek, mit kezd majd Hitler zoknijával, netán üveg mögé zárva lakása legszebb helyén elhelyezve mutogatja majd a vendégeknek, vagy esetleg széfbe zárja, hogy egy másik őrült el ne lopja tőle, netán próbababát vásárol és arra húzva esetleg vándorkiállítást rendez, vagy pénzért mutogatja az érdeklődőknek…

Ez az egész azonban sokkal morbidabb és szomorúbb annál, mintsem az embernek kedve legyen viccelődni, annál is inkább, mert az emberi butaság a szélsőséges hajlamokkal párosulva rendkívül veszélyes kombináció. A zoknik és az alsónadrág hírhedt gazdái ennek a lehető legtragikusabb példájával szolgáltak az emberiség számára, mely azonban a jelek szerint nem képes tanulni a történelemből…

-zsu-

Már csak hetek választanak el bennünket a IV. Martosi Szabadegyetem nyitásától

Pozitív gondolatok, jókedv és optimizmus

Az idei „Színezzük újra” szlogenről Gubík László, a Via Nova Ics elnöke sajtótájékoztatójukon elmondta, azért választották ezt, mert szeretnék, ha vidám, optimista, életerőtől duzzadó, főleg a fiataloknak otthont kínáló lenne a szabadegyetem helyszíne, s a felvidéki magyarságnak egy kultikus nyári rendezvénye lenne a Martosi Szabadegyetem. A „Martonómia” kifejezés is azt fejezi ki, hogy a martosi Feszty-park egy autonóm sziget, amely a boldogság, a jókedv és a pozitív üzenetek szigete, ami július 6-tól július 10-ig az év legjobb öt napját kínálja a látogatóknak.

A martosi délelőttöket történelmünk egy-egy jeles személyiségének, eseményének szentelik majd, délutánonként kerül sor a mARTfeszt szabadegyetemi részére, vagyis a közéleti programokra, este pedig a koncerteké lesz a főszerep. A legfiatalabbakat, főleg a tizen- és huszonéveseket megszólító zenekarok kapnak teret az idei mARTfeszten. A nyitónapon ***Kowalsky meg a Vega*** lép fel a Turul színpadon, csütörtökön a ***Tankcsapda***. pénteken a ***Hősök*** és a ***Magna Cum Laude***. Szombaton a ***Compact Disco*** és a ***Punnanny Massif***, vasárnap – levezetésképpen – pedig a ***Holdviola*** és a ***Margaret Island***. A mARTszínpadon olyan lemezlovasok is fellépnek, mint ***Lofti Begi*** és ***Sterbinszky***, de természetesen felvidéki csapatok is lesznek majd.

Minden napra jut egy évforduló, így nem feledkeznek meg Feszty Árpád születésének 160. évfordulójáról, melyet a társszervezőkkel együtt ünnepelnek meg. Csütörtökön, melyet Feszty-emléknapnak szánnak a szervezők, egy minikonferenciát is rendeznek. Pénteken, gróf Széchenyi István születésének 225. évfordulója apropóján Széchenyi-emléknapot tartanak. A Széchenyi-emlékév kapcsán vendég előadóként Eperjes Károly színművész lesz jelen. Mivel ősszel lesz az 1956-os forradalom 60. évfordulója, ezért a szombati nap az 56-os emléknap jegyében telik majd. Vasárnap – a Márton Áron-emlékév kapcsán, születésének 120. évfordulójára emlékezve –, a mARTfeszten is megemlékeznek az emberi jogok védelmezőjéről és keresztény szeretet következetes képviselőjéről.

A szervezők azokat a 21. századi eszközöket kínálják fel majd a látogatóknak, amelyek a közösségi jogkúzdelmet szolgálják. Így bemutatják a Pro Civis által szerkesztett elektronikus törvénytárat, valamint a Velemjáró telefonos applikációt, amelyet a Jurista Polgári Társulás készített. Az MKP által kidolgozott autonómia-koncepció gyakorlati alkalmazásával kapcsolatos infografika bemutatására szintén sor kerül.

A nyitónapon kerül sor a házelnöki fórumra, amelynek vendége a rendezvény fővédnöke, a magyar Országgyűlés elnöke, Kövér László lesz. A szervezők számítanak az MKP újonnan megválasztott elnökének jelenlétére is. Reményeik szerint Menyhárt József gyújtja meg a martosi olimpiai lángot a nyitónapon. A szervezők ígérik, hogy a kisiskolák problémája és a közoktatás témája ugyancsak napirendre kerül, de konkrét előadót Gubík László még nem nevezett meg. Visszatérő előadóként jelen lesz Lukács Csaba világutazó újságíró és Nógrádi György, biztonságpolitikai szakértő. Véleményformáló újságírói beszélgetés várható a Bayer Zsolt-Pozsonyi Ádám párostól, vasárnap pedig Böjte Csaba lesz a Martosi Szabadegyetem vendégelőadója. Jótékonysági futást is szerveznek Svajda Gábor udvardi hosszútávfutó közreműködésével. A frissen megalakult DAC-Akadémia igazgatója, Németh Krisztián pedig bemutatja a felvidéki futball dunaszerdahelyi bölcsőjét. Az év színésze, Gál Tamás és a Csavar Színház szintén ellátogat majd a fesztiválra. A Jókai Napok győztese ugyancsak fellép, de mivel a foci Eb éppen finisében lesz, biztosan vendégül hívják Gazdag Józsefet is.

Újdonságok: lesz mARTszínpad és a megújult az Árgyélus-ház.

A helyszíni operatív teendőkért felelős szervező, Szabó Dávid, már elárulta, hogy a fiatalos megjelenésre, illetve a megújulásra helyezték a hangsúlyt. Az eddigi megszokott helyszínek mellett megjelenik két további is: a mARTszínpad, azaz a partisátor és az Árgyélus-ház. A 210 m^2 alapterületű mARTszínpad ad majd otthont az afterpartyknak, napközben azonban különböző kulturális eseményeknek is színtere lesz. A Martosi Szabadegyetem jóvoltából megújult Árgyélus ház a kulturális eseményeknek biztosít majd méltó helyszínt.

A szervezők gondoltak a fociszurkolókra is – nem véletlenül, hiszen a fesztivál ideje alatt is még javában zajlanak az Eb meccsei. A táborozók és a látogatók a mARTszínpadon egy óriási LED-falon, élőben kísérhetik figyelemmel a meccseket.

A szervezők nem titkolt célja, hogy a táborozók közösségként távozzanak a fesztiválról és ez a közösség színesítse a felvidéki fiatalokat. Szigeti Szilárd, aki a fiatalok számára kínált közösségprogramok idei szervezője, hangsúlyozta, hogy idén kiemelten kezelik a sátorozók szórakoztatását is. Egy több tagból álló csapat a reggeli ébresztőtől az esti koncertekig foglalkoztatja majd őket. A tervek szerint vetélkedők sorozata, csapatépítő játékok, sportolási lehetőségek, akadályverseny és egyéb szórakoztató programok teszik mozgalmassá a mARTfeszt lakóinak életét. Szigeti kiemelte, képzést is biztosítanak az ott lévő fiataloknak: tréningeket tartanak tanulás, önismeret, kommunikáció és különböző pszichológiai témákban.

A mARTfeszt Angyalai az idén négy kisgyermek gyógykezelését szeretnék támogatni a begyűjtött kupakok felvásárlási árával. Ezért kérnek mindenkit, gyűjtse a kupakokat a helyszínen és otthon is.

Jó hír a táborlakóknak, hogy a napi diákmenüt kedvezményes áron a helyszínen igényelhetik. A szervezők szállásról is gondoskodnak: a Selye Egyetem Sirály Kollégiumában tudnak szobát biztosítani azoknak, akik igényt tartanak rá. A szervezők továbbá ígéretet tettek arra, hogy ahogy eddig is, most is lesz meleg víz a tábor területén.

Czuczor Gergely emlékének és munkásságának közös ápolása a Selye János Gimnáziummal

Június 11-én a győri Czuczor Gergely Bencés Gimnázium tanári kara látogatott iskolánkba. A látogatás apropója, hogy a fent említett gimnázium Czuczor Gergely-emlékévet hirdetett. Czuczor Gergely magyar bencés szerzetes, költő, nyelvtudós volt, a Magyar Tudományos Akadémia tagja. 1824. szeptember 26-án, felszentelését követően Győrött kezdett tanítani. 1830-ban Komáromba, a bencés gimnáziumba helyezték át szónoklatot tanítani, 1832-ben a költészet tanára lett. Mivel 150 éve, 1866-ban halt meg, ezért a 2016-os évet emlékévvé nyilvánították.

A győri bencés gimnázium tanárai és öregdiákjai tanulmányútjuk során meglátogatták az egykori bencés gimnáziumot. Iskolánk igazgatója, Andruskó Imre bemutatta az épületet, annak múltját, mesélt intézményünk akkori és mostani sikereiről. Könyvtárunkat elneveztük Czuczor Gergely-teremnek, a teremavatót a győri bencés gimnázium igazgatója, Tóth István Konstantin tartotta.

Gimnáziumunk diákjai a Czuczor-emlékév zárásaként bekapcsolódnak egy esszéíró versenybe, illetve részt vesznek a tudományos-ismeretterjesztő műhelybeszélgetéseken anyaországi és felvidéki fiatal szakemberekkel.

Králik Zsuzsanna

Felvételünkön Tóth István Konstantin, a győri Czuczor Gergely Bencés Gimnázium igazgatója látható

Komáromban rendezik meg a Matica slovenská országos találkozóját

A közeledés és barátság jegyében

Több mint 260 résztvevőt várnak a szervezők Komáromba a július 29. és 31. között megrendezendő országos Matica Napokra. A vendégekről és a látogatókról mintegy 100 önkéntes, kísérő, animátor gondoskodik majd. Komáromban, amely tavaly ünnepelte várossá nyilvánításának 750. évfordulóját, bőven van látnivaló. A fesztivál kiváló lehetőséget nyújt arra, hogy az ország távoli részeiről érkezők is megtapasztalják egyedi hangulatát.

Az utóbbi években a komáromi maticások igencsak aktív tevékenységet fejtenek ki, elsősorban a kultúra terültén. Musicaljeik, a Slovenskí rebeli csoport fellépései már rég túlmutatnak a város, sőt a régió határain. Ezért nem véletlen, hogy az ország különböző részeiről indulnak csoportok buszokkal, vonatokkal, hogy részesei lehessenek ennek az egyedülálló fesztiválnak. A szervezők a lehető legjobbat szeretnénk nyújtani a Komáromba érkezőknek, hogy a látogatók átérezhessék az ország legnapfényesebb városának hangulatát. A kedvezményes strandbelépő mellett gasztronómiai élményben lehet részük, borkóstolón vehetnek részt, bebarangolhatják a történelmi belvárost és az erődrendszert, különböző táncokat tanulhatnak, mindemellett pedig élvezhetik a két színpadon zajló kulturális programokat.

A városvezetés is segíti a szervezőket: ingyenes várlátogatást tesz lehetővé, helyszínt biztosít a kísérőrendezvények számára, és az önkormányzat döntése alapján 2000 euróval támogatja a Matica Napok lebonyolítását. „A pénzt elsősorban a fellépők és kísérőik étkeztetésére fordítjuk. Ők a legfontosabbak számunkra, hiszen rajtuk múlik, hogy a látogatók hogyan érzik majd magukat nálunk” – mondta Černek Jozef, a Matica slovenská komáromi székházának igazgatója, a háromnapos fesztivál megálmodója. A szervezők a vállalkozókat is megszólították, mindenekelőtt a vendéglátóhelyek, kávéházak, éttermek üzemeltetőit. „Mi igyekszünk jó kulturális programot összeállítani és a lehető legelőnyösebb oldaláról bemutatni városunkat. Ha az ide látogatók ehhez kiváló ételeket, italokat kapnak, bizonyára elégedetten távoznak majd Komáromból, és ez a mi célunk” – magyarázta Jozef Černek.

A program július 29-én, pénteken délután kezdődik a Klapka téren, itt bor- és étkezősátrakat állítanak fel, a színpadon egymást váltják majd az együttesek, zenekarok a népzenétől kezdve a szórakoztató zenéig. Este táncház és tűzijáték várja a látogatókat. Szombaton egész nap tart a műsorfolyam, emellett lesz táncoktatás – a tanult koreográfiát aztán a résztvevők elő is adhatják –, várlátogatás, a fiatalabbak bizonyára nem hagyják ki a rendezvénnyel egy időben zajló Lake up fesztivál esti koncertjeit sem. Vasárnap ünnepi szentmise lesz, amelyen a szervezők reményei szerint a résztvevők népviseletben vesznek részt. A szervezésbe a Matica slovenská helyi szervezetén kívül a város, a Regionális Művelődési Központ, a római katolikus plébánia, a komáromi animátorok csapata, a múzeum, a Šulek Gimnázium, a nyugdíjasklub és sok-sok önkéntes is bekapcsolódik.

Felvételeink: (Fent) a rendezvény alatt a városba látogatók bemutatják hagyományos népviseletüket is. (fent balra) Nemzetközi porondokon is bemutatkozott már a komáromi Slovenskí rebeli folklórcsoport. (Balra) Legutóbb Shakespeare Szentiványéji álom című művének felújított változatát adták elő a Dramaťák fiatal művészei.

Vízválasztó

A fehérgalléros bűnözés esetében az állam számára a legsúlyosabb károkat minden bizonnyal a hozzáadottérték-adóval való visszaélések okozzák. Megesett, hogy ilyen ügyekbe keveredtek közismert vállalkozók, korábban elismert jogászok, ügyvédek. Sokkal ritkább viszont, hogy csúcspolitikusok keverednek gyanúba. Ennél is ritkábban történt meg, hogy nyilvánosságra került pénzügyi tranzakciók, átutalások erősítik meg a gyanút. A társadalom érzékenyen reagál az adóbevételek egy részének magánszámlákon történő landolására. Igaz, a leleplezés módja törvénybe ütköző volt, a banktitok megsértésével járt. Az aktuális botránynál első ízben állunk szemben olyan szövevényes esettel, amikor pénzügyi tranzakciókról, átutalásokról, törvénytelen eszközökkel szerzett információk igazolhatják a gazdasági szereplők és a politikum olyan jellegű összefonódását, amely az államháztartás jelentős bevételkiesését okozhatta. Ráadásul szűk egy héttel azután, hogy indulatos parlamenti vitát követően a koalíciós képviselők a belügyi tárca vezetőjét a politikai vádak alól felmentették, tisztségében megtartották. Viszont, hogy a fenti feltételes módból állítás legyen, azt a folyamatban levő bűnvádi eljárás során be is kell bizonyítani.

Nagyszerű lehetőség kínálkozik arra, hogy a kormány teljesítse a kormányprogramban foglaltakat. A kormányprogram szó szerint a következőket tartalmazza: „a kormány aktív szerepével kívánja erélyesen képviselni az ország gazdasági érdekeit, mégpedig a polgárok javára. A jogállam megerősítésében érdekelt, a „Rule of Law Initiative” kezdeményezésben való további részvételével a jogállamiság mindhárom területén: átláthatóság, előreláthatóság, kiszámíthatóság és a legiszlatív eljárás kiegyensúlyozottsága. „Szlovákia védjegyének“ káros tényezője a korrupció. A kormány tudatosítja, hogy a korrupció súlyos társadalmi és gazdasági probléma, amely befolyásolja a polgárok életkörülményeit és a vállalkozási környezetet. A kormány megszünteti a korrupciós tevékenység térnyerését, a közigazgatás minden szintjén, ahol állami tulajdonnal bánnak.”

Az a mezei vállalkozó, aki az adóját hibásan számolja el, bűncselekményt követ el. 2660 euró felett már súlyos törvénysértésről beszélhetünk. Cselekedetét, miután az a bűnvádi eljárás során bizonyítást nyer, büntetés követi.

Az aktuális botrány vízválasztó lehet a polgárok politikusokba vetett bizalma jövőbeni alakulását illetően. Amennyiben a karhatalmi szervek részrehajlás nélkül kivizsgálják, majd elítélik az elkövetőket, az emberek megmaradt bizalma a politikusok, a politikum iránt nem sorvad el. Sőt, megerősödhet. Azonban ha a korábbi esetekhez hasonlóan, ezt is a szőnyeg alá söprik, a polgárok politikusok iránti bizalma zuhanórepülésbe kezd. A szociológusok, a politológusok, elemezvén az utolsó parlamenti választások meglepő eredményét, azt állítják, hogy a társadalmi csoportok egy része az utolsó negyedszázad folyamán olyannyira kiábrándult a hagyományos, centrikus pártokból, hogy vagy nem mentek el választani, vagy a szélsőséges pártokat, például a Mi Szlovákiánk Néppártot választották. A gond az, hogy a szélsőséges pártok, így a Mi Szlovákiánk Néppárt választói kilátástalanságukban választják a szélsőséges pártot, pártokat. Nehogy a karhatalmi erők tétlenségükkel az ő malmukra hajtsák a vizet. Ez itt a tét.

Itt az ideje tehát, hogy a nyomozószervek szabad kezet kapjanak, politikai befolyás nélkül vizsgálják ki az ügyet. A vizsgálatot követően az igazságszolgáltatás pedig ítélje el az elkövetőket. A banktisztviselő, aki parlamenti képviselői asszisztens is egyúttal, várhatja a számára kiszabott büntetést, mivel a banktitok megsértésével bűntényt követett el. Társadalmunk gondolkodó része pedig azon tűnődhet el, vajon melyik bűncselekmény a súlyosabb, károsabb társadalmi hatását illetően. S mi a teendő akkor, ha a súlyosabb bűncselekmény csupán kisebb bűncselekménnyel leplezhető le. Az pedig csak a képzelet tárgya lehet, hogy mi lett volna akkor, ha a banktisztviselő nem a médiának, hanem a karhatalmi szerveknek továbbítja leleplező felfedezését, ebben a kis országban, Szlovákiában, amelyről köztudott, hogy „mindenki mindenkit” ismer.

Farkas Iván,
az MKP gazdaságpolitikai alelnöke

Elmaradt a képzés, eltűnt a 130 ezer euró

Még 2008-ban egy komáromi, konténerek gyártásával foglalkozó cég alkalmazottainak képzésére 130 ezer eurós állami támogatást vett fel a munkahivataltól, ám időközben kiderült, hogy a cég a képzést nem valósította meg, viszont a pénzt elköltötte.

Ez még nem is lett volna olyan nagy baj, csakhogy a cégvezetés hamis dokumentumokkal próbálta igazolni a képzés megvalósulását, illetve a 130 ezer euró jogszerű felhasználását. Így azután a bizonyítékok feltárását követően a Speciális Ügyészség Hivatala (Úrad špeciálnej prokuratúry) vádat emelt a Bazini Speciális Büntetőbíróságon szubvenciós csalás (azaz állami támogatás nem jogszerű felhasználása), valamint az Európai Közösség érdekeinek megsértése vádjával. Jelenleg a cég öt képviselője – P. Jarmila, L. Zora, V. Ján, S. Lotár, valamint Attila G. – ügyében zárult le a vizsgálat, továbbiakban a speciális bíróság dönt majd.

Súlyos közlekedési balesetek közútjainkon

Június 12-én, a kora esti órákban hatalmas záporral érkezett meg az eső Gúta környékére. Érsekújvárból az egyik taxiszolgálat három fiatal lányt hozott Gútára, amikor Pacséroknál a kocsi az úttesten álló vízen megcsúszott és egy vele szemben haladó kocsinak ütközött (jobbra). A karambol következtében az autó utasai és sofőrje, L. Péter súlyos sérüléseket szenvedtek. A sofőr többek között nyakcsigolyatöréssel, egyik utasa végtagtöréssel került az érsekújvári kórházba, harmadik társukat Komáromba szállították. Egyikük sincs életveszélyben, de gyógykezelésük mintegy 6-8 hetet vesz igénybe.

Múlt héten kedden, délelőtt fél tízkor Lohót és Gúta között egy Audi A8 67 éves sofőrje, F. Ján épp egy olyan szakaszon haladt át, ahol útkarbantartók dolgoztak. Abban az időszakban több kocsi is haladt arra, s a szemtanúk állítása szerint a dolgozók egyike váratlanul át akart menni az út túloldalára, ahol a szerelőkocsi várakozott. Az Audi, amelynek vezetője már nem tudta elkerülni az ütközést, elsodorta a motoros kaszát vivő férfit. Az 54 éves T. Lajost a komáromi kórház aneszteziológiai és reszuszcitációs osztályára szállították koponya-, mellkas- és alsó végtagi törésekkel. Életveszélyes sérülései miatt csak életmentő funkcióit tudták visszaállítani, mesterséges kómában tartották. Hétfőn belehalt sérüléseibe. A baleset okozója nem fogyasztott alkoholt.

A rendőrség szakértők bevonásával folytatja a vizsgálatot.

-ml-

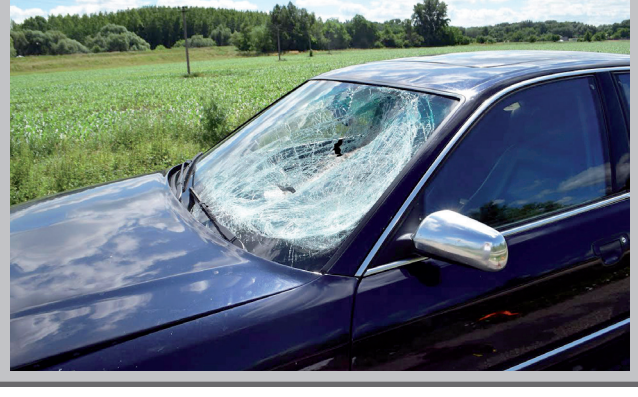

Növényvédelem

Június végi teendők a kertben

A korai zöldségfélék betakarítása után kiürült veteményes ágyásokat vétek volna a nyár második felében üresen hagyni, ezért másodvetésre van szükség.

Az ágyásokat először meg kell tisztítani az előző termény maradványaitól (ezek kerüljenek a komposztra!), majd a talajt fel kell ásni és aprólékosan elgereblyézni, hogy jó magágyat készítsünk a többnyire igényes magok számára.

Másodvetésre különösen ajánlható a zöldbab, az őszi káposztafélék (fejeskáposzta, vöröskáposzta, karfiol, kelkáposzta, karalábé) a rövid tenyészidejű sárgarépa, az uborka, a fejessaláta, valamint két nagyon fontos növény: a bimbóskel és a póréhagyma. A két, egymástól nagyon is eltérő növényt azért említhetjük együtt, mert van egy közös tulajdonságuk: télállóak, kinn lehet őket hagyni a tél folyamán, és mindig csak annyit kell belőlük betakarítani, amennyi a konyhára szükséges. Mindkét növényt legcélszerűbb palántázni, vagyis a magjukat minél előbb elvetni és a kifejlődött palántákat kiültetni az állandó helyükre ott, ahol öntözési lehetőség is van.

Újabban a körtefák egyik legnehezebben leküzdhető kártevője lett a körtelevélbolha.

Ez a rovar roppant gyorsan és tömegesen szaporodik el a körtefákon, és nagy mennyiségű mézharmatot választ ki. Ezen a váladékon nemcsak a hangyák lakmároznak, hanem megtelepszik rajta a korompenész nevű gombabetegség is, amely sötét színű lepedékkel vonja be a fejlődő körtéket és a leveleket is, akadályozza az élettevékenységüket. A gyümölcsök héja ennek következtében nem tud növekedni, megrepedezik, ezen keresztül a gyümölcs húsába hatol a penészedést és rothadást okozó gombaspórák sokasága. Ezért a körtelevélbolha ellen idejében kell védekezni. A korábban használt rovarölő szerek hatástalannak bizonyultak a bolhák ellen. Most azonban kereskedelmi forgalomban kapható két szer, amelyek nagyon hatékonyak a Dimilin és a Nomolt. Mindkettő környezetbarát szer, mert hatásukat a rovarok kitinvázának felbontása útján fejtik ki.

A kártevők és betegségek némelyike ilyenkor, nyár elején gyorsan és tömegesen szaporodik el. Ha tavaly nem volt sikeres a védekezés, az idén is sok gond van a levéltetvekkel, amelyek ellen most rendszeresen permetezni kell, és lehetőleg a megjelenésük után azonnal, mert a besodródott levelekből később már nehéz lesz kipusztítani őket. A forgalomban levő rovarölőszerek közül Delta EW 80 (2 ml/10 l víz) ajánlható.

A gombabetegségek közül most azok jelentenek veszélyt, amelyek párás körülmények között szaporodnak. Ezért különös figyelmet kell fordítani a szőlőperonoszpóra és a gyümölcsfák monília elleni védelmére. A kapható gombaölő szerek közül jó eredménnyel használható többek között a Domark 10 EC (2,5 – 3 ml/10).

Peronoszpórák és foltbetegségek ellen hatnak a réztartalmú és a mankoceb hatóanyagú szerek. Foltbetegségek körébe tartozik a varasodás, az alternáriás, valamint a szeptóriás betegségek. A mankoceb hatóanyagú Dithane M-45 a rozsdabetegségek ellen is hat.

A 2008 óta az I. kategóriába átsorolt (és így csak növényvédelmi szakmérnök által beszerezhető és használható) Orthocid a virágfertőző moniliás betegség ellen is alkalmazható volt. Jelenleg ez ellen a gomba ellen felszívódó hatású gombaölő szerek vannak forgalomban, melyek biztonságosabb védelmet nyújtanak: Discus (2 g/10), Flintz Plus 64 WG (12,5-18 g/10 l), Luna Experience (2,5 ml/10 l). A felsorolt szerek valamennyien a szabadforgalmú kategóriába tartoznak, tehát házikerti kertészkedők is megvásárolhatják és alkalmazhatják.

A rózsabokrok már virágba borultak, de foglalkozni kell velük, ha azt kívánjuk, hogy nyáron is gyönyörködhessünk bennük. A bokrokat megtámadják a levéltetvek, s a kórokozók sem kímélik őket. Ha a leveleket, a bimbókat szürkésfehér lepedék vonja be, akkor a liszharmat károsít. Gyakran okozza a levelek sárgulását, hullását a rózsarozsda nevű gombabetegség is. Itt is a Discus (2 g/10), Flintz Plus 64 WG (12,5-18 g/10 l), Luna Experience (2,5 ml/10 l) alkalmazását ajánljuk. A köszmétét, vagyis az egrest többnyire még zöld állapotban szüretelik. Ez azért terjedt el, mert jelentős részét a konzervgyárak dolgozzák fel. A családi fogyasztásra szánt köszméte szüretével érdemes várni addig, amíg a gyümölcs megérik, mert így sokkal kellemesebb zamata lesz és házi feldolgozásra is alkalmasabb.

-la-

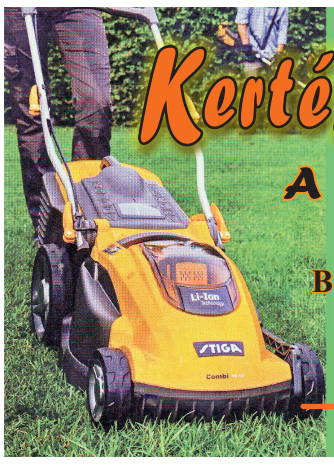

Kertészkedik?

BV-TV ELEKTRO

A kerti kisgépeket is keresse a BV-TV-ben!

B-CENTER Komárom, Határőrség utca 21.
Telefon: 035-7701939, 0908-090 919
Bátorkeszi, Obchodná 41.
Telefon: 035-7611880, 0902-961 352
E-mail: bv-tv@stonline.sk

Pancser bankrabló

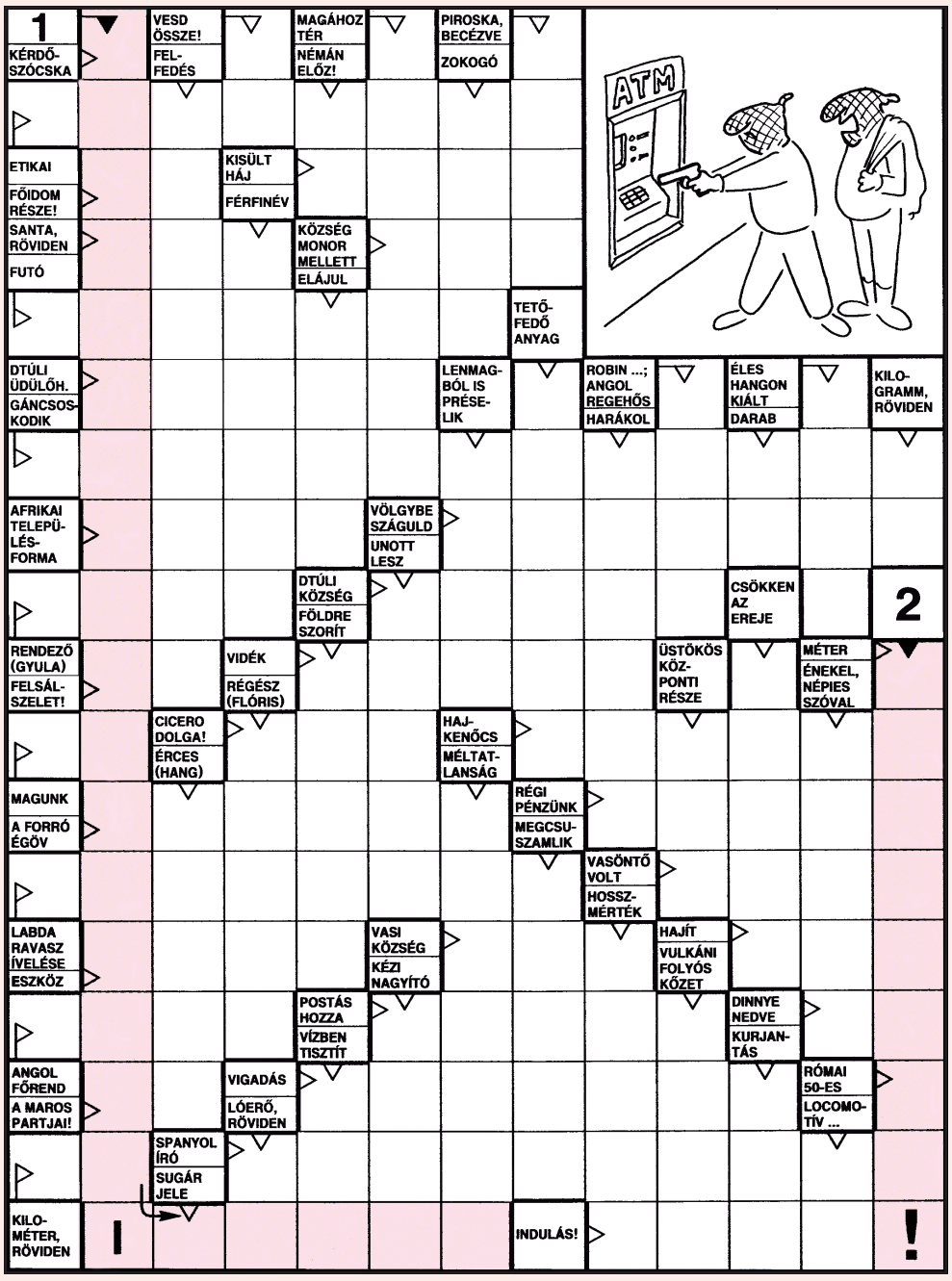

A megfejtéseket július 15-ig kérjük eljuttatni szerkesztőségünkbe (levélben, vagy e-mailban):

Dunatáj szerkesztősége,
Kiscsapó utca 22., 94501 Komárno
E-mail cím: dunataj@zoznam.sk

humor-csokor

A skót beszélget a biztosítási ügynökkel.
– Tehát ön azt mondja, ha leég a házam, 100 000 fontot kapok, bármi legyen az oka? – kérdi a skót.
– Kivéve ha ön gyújtja fel – mondja az ügynök.
– Rögtön sejtettem, hogy valami turpisság is van benne – mondja a skót.

– Képzeld milyen szerencsétlenség történt! Kisiklott a vonat, amivel az anyósomnak kellett volna megérkeznie hozzánk.
– És mi lett vele?
– Lekéste a vonatot.

Bombajó nő áll a buszmegállóban. Esik az eső, a busz meg sehol. Hirtelen elegáns Merci fékez le előtte, és kiszól egy jóképű férfi:
– Hölgyem, hazavihetem?
– Nem bánom – feleli a nő. – De hol lakik?

Utolsó mondat:
– Pistike, ne játssz a gázpalackkal!

Nagymosás után...

HOROSZKÓP Megmondják a csillagok

VÍZÖNTŐ (január 21. – február 20.) Újabb változásokra számíthat kedélyállapotában, ami mostanában leginkább a szeszélyes tavaszi időhöz hasonlítható. Próbálja meg kideríteni, hogy mi a valódi oka ingerlékenységének és tegyen ellene, különben előfordulhat, hogy a környezetében élők elunják változékonyságát.

HALAK (február 21. – március 20.) Sok dolgot sikerrel intézhet ezen a héten, különösen azokat, amelyek családtagjait is érintik, de nagyobb ügyekre még nem érett meg az idő. Törődjön egy kicsit, egészségével is, mert különben nehezen fogja viselni a forró nyári időszakot. Táplálkozzon most egészségesebben!

KOS (március 21. – április 20.) Most valahogy nehezére esik szívből lelkesedni. Legyen azonban résen, mert adódik egy rég várt, kedvező lehetőség, amit jó lenne megragadnia. Ha túl sokat gondolkodik és mindenáron be akarja biztosítani magát, sokkal több igyekezetébe kerül majd ugyanannak az eredménynek az elérése.

BIKA (április 21. – május 20.) Ön kiválóan érzi magát az ellenkező nem társaságában és az átlagosnál jobban megérti a problémáikat is. Kedvese ezt akkor tudja elfogadni, ha meg tudja őt győzni arról, hogy mindezek csak felületes kapcsolatok és nem flörtök. Képzelje el, ön mit érezne fordított helyzetben.

IKREK (május 21. – június 21.) Amikor párkapcsolatában problémák merülnek fel, érdemes átgondolnia, vajon partnere tudja-e, hogy mivel bántotta meg önt, sőt egyáltalán tudhatja-e, hogy önnek valami rosszul esett. Ezekben a dolgokban jobb, ha megfogalmazza érzéseit és nyíltan meg is mondja kedvesének.

RÁK (június 22. – július 22.) Már megint úgy érzi, fel kell fedeznie és meg kell értenie az életet. Vesse bele magát a kalandokba, gyűjtsön minél több tapasztalatot! Ezek segítenek lecsillapítani azt az igényét, hogy állandóan mozgásban legyen, és akkor végre elmélyülhet egy kicsit saját belső lényében.

OROSZLÁN (július 23. – augusztus 23.) Amikor elbizonytalanodik saját értékeit illetően, jusson eszébe, hogy kedvese kifinomultságáért, érzékenységéért szeretett bele önbe, és ezt még most is nagyra értékeli. Ezt tovább erősíti jól fejlett diplomáciai érzéke, amelynek köszönhetően soha nem megy bele nyílt hatalmi harcokba.

SZŰZ (augusztus 24. – szeptember 23.) Ön tudja jól, hogy mindenkinek szüksége van egy bizonyos fokú szabadságra és ezt meg is adja a kedvesének, még akkor is, ha ez tudat alatt nagyon is megrémíti és mély félelemmel tölti el. Féltékenységét persze most sem fogja kimutatni, de belül odafigyel minden apró jelre.

MÉRLEG (szeptember 24. – október 23.) Egy bizonyos szintig ön bárkivel képes kapcsolatban lenni, és az emberek gyakran félreértik ezt a nyitottságot, ugyanis önátadásként élik meg, pedig valójában ön nem vesz részt teljes szívvel a dologban, csupán együttérzően tud hallgatni. Ezek a félreértések még sokszor okozhatnak gondot.

SKORPIÓ (október 24. – november 22.) Talán az elmúlt hetek tapasztalata is hozzájárult, hogy ma már jobban kijön a többiekkel. Sikerül részévé válnia a családi közösségnek anélkül, hogy elveszítené saját arcát. Ne akarjon mindenáron harcolni valakivel, inkább élvezze, hogy hamarosan itt a békésebb nyári időszak!

NYILAS (november 23. – december 21.) Ezen a héten alkalma nyílik arra, hogy visszahúzódjon, új erőt gyűjtsön, kényelembe helyezze magát. Semmi sem fenyegeti békéjét. Ha még azokat is sikerül ilyen hangulatba hoznia, akikkel együtt él, sokáig megelégedéssel fog visszaemlékezni erre az időszakra.

BAK (december 22. – január 20.) Kedvese néha elbizonytalanodik az ön hűségét illetően, ugyanis alig tudja elhinni, hogy mindazok, akikkel olyan jól megértik egymást, akikkel a legkülönbözőbb témákról elbeszélget, valóban csupán a barátai és nincs más színezete a kapcsolatnak, márpedig önnek szüksége van a bizalomra.

GALERIA FOTOSZALON

* exkluzív esküvői képek, tablók fotózása
* digitális és színes, valamint fekete-fehér fényképek feldolgozása csúcstechnikával
* fényképezőgépek és kellékek árusítása, javítása

Komárom
Ferences barátok utcája 14.
Tel. /fax: 035/7713 242.
e-mail:
galeriafoto.kn@gmail.com
Fényképeiket ajándéktárgyakra (bögrék, trikók, párnák, tányérok, stb.) is felvisszük!

WALDEK s. r. o.

Bejárati ajtók már 43, 00 eurótól
Beltéri ajtók már 35, 00 eurótól
PVC ajtók és ablakok akciós áron!
www. waldek. sk
Meštianska 3019
Komárno
Telefonszám:
0948 252 606.

Eladó átépített garzonlakás Komáromban.
Tel.: 0905 937 882

*** Eladó kétszobás, 66 m²-es, részben felújított lakás Komáromban, az Ispotály utcában.** Tel.: 0905 468 674.

C-SERVICE k. f. t.
Meštianska 3019 * Komárno
WiMAX – gyors drótnélküli INTERNET Komáromban és környékén.
Cserélje le lassú és elavult WiFi internetjét egy új és biztonságos technológiára!
www. cservice. sk * Tel.: 035/77 31 731

Nyár eleji **kiárusítás!**

Az Ön hivatalos ŠKODA márkakereskedése:
HELORO s.r.o.
Hadovská cesta
945 01 Komárno
www.heloro-cars.sk
Tel: 035/ 774 08 60
E-mail: predaj@heloro-cars.sk
ŠKODA

Csereautóink kedvezményes áron

ŠKODA Rapid
Extra Ambition 1.2 TSI
12.105 €
~~15.280 €~~

JÓL BEVÁLT TÁRS

ŠKODA Octavia
Ambition GTEC 1.4 TSI
17.990 €
~~22.106 €~~

FÉRFI AZ ÚTON

ŠKODA Yeti
Ambition 2.0 TDI 4x4
20.990 €
~~24.237 €~~

A HEGYI SZÖRNY

ŠKODA Fabia
Combi Ambition 1.2 TSI
11.600 €
~~13.817 €~~

A CSALÁDTAG

COM-therm – energetická spoločnosť Vyše 10 rokov na trhu
Dodávame teplo do 10 000 domácností a vyrobíme denne 24 MWh elektrickej energie.
COM-therm
výroba tepla a TÚV
so spoľahlivým dodávateľom plynu SPP
Sídlo spoločnosti: **Miletičova 55 | 821 09 Bratislava** | Prevádzka spoločnosti: **Palatínova 39 | 945 01 Komárno**
www.comtherm.sk

CLEAN city s.r.o.
Vnútorná okružná 53
945 01 Komárno
Tel.: 0907 562 522, 035/7713 003
cleancitykomarno@gmail.com
PonúkaVám kontajnerovú prepravu stavebného a priemyselného odpadu v 3 m³, 5,5 m³, 8 m³ kontajneroch. Cena obsahuje aj poplatok za legálnu skládku.
Konténeres hulladékszállítás, építési törmelék és ipari hulladék 3 m³, 5,5 m³, 8 m³-es konténerekben. Az ár nemcsak a fuvardíjat tartalmazza, hanem a legális hulladéklerakó díját is.
NAJLEPŠIE CENY V OKRESE KOMÁRNO! A KOMÁROMI JÁRÁS LEGJOBB ÁRAI!

MEDCHIR
EGYNAPOS SEBÉSZET GÚTÁN
Kellemes környezetben, európai csúcsminőségű sebészeti felszereléssel ellátott műtőnkben új szolgáltatással is jelentkezünk:
Plasztikai sebészetünkön vállalunk
- mellnagyobbítást,
- mellek térfogatredukcióját,
- hasi korrekciót,
- arc– és fülplasztikát,
- régebbi hegek korrekcióját.

Érdeklődjön Gútán,
MEDCHIR **Kft.**
Kereszt utca 8.
Tel.: 035/ 7720 616 * 0907163 386.

Ambuláns kezelések:

hétfőn	7-től 15 óráig	***Dr. Viola Miklós sebész***
kedden	13-tól 18 óráig	***Dr. Máriási László sebész***
szerdán	10-től 14 óráig	***Dr. Viola Miklós sebész***
csütörtökön	11-től 18 óráig	***Dr. Viola Miklós sebész***
pénteken	9-től 15 óráig	***Dr. Máriási László sebész***

Dražba dňa 13. 07. 2016
PRVÁ DRAŽBA POZEMKU V KOLÁROVE VO VLASTNÍCTVE Mesta Kolárovo
Predmetom dražby je pozemok evidovaný na katastrálnej mape ako parcela registra „C" s parc. č. 28445/453 – druh pozemku zastavané plochy a nádvoria o výmere 4152 m², ktorá je zapísaná na LV č. 4941 vedenom Okresným úradom Komárno, nachádzajúca sa v okrese Komárno, obec Kolárovo, k.ú. Kolárovo. Dražba sa uskutoční v Mestskom úrade Kolárovo, Kostolné námestie 1, 946 03 Kolárovo (zasadačka na 1. posch., m. č. 2), dňa 13. 07. 2016 o 11:00 hod. Najnižšie podanie: 36.788,48 EUR. Najbližšie obhliadky predmetu dražby sa uskutočnia dňa 27. 06. 2016 a 05. 07. 2016 v čase o 10:00 hod. Záujemcovia sa môžu informovať na tel. č. 0917 259 872.
REAL AUCTION, spol. s r.o. Kmeťkova 25, 949 01 Nitra.

Árverés 2016. július 13-án
GÚTA VÁROS TULAJDONÁBAN LEVŐ TELEK ELSŐ ÁRVERÉSE
Az árverés tárgya a Gúta Város kataszterében a 4941 sz. tulajdonlapon „C" regisztrációban vezetett 28445/453-es parcellaszámú, 4152 m² nagyságú telek. Az árverés tárgyát képező telek kataszteri besorolása – beépített terület.
Az árverés a Gútai Városi Hivatal, Templom tér 1. 946 03 Kolárovo 1. emeleti kis üléstermében kerül megrendezésre 2016. 07. 13-án 10 órakor. A legalacsonyabb ajánlat: € 36,788.48.
Az árverés tárgyát képező telek megtekintése 2016. 06. 27-én és 2016. 07. 05-én 10 órakor lehetséges. Az érdeklődő felek az árveréssel kapcsolatos információkat a 0917 259 872 telefonszámon kérhetnek.
REAL AUCTION, spol. s r.o. Kmeťkova 25, 949 01 Nitra.

*** Megrendelhető szabadföldi paprikapalánta** (csemege, fűszer) **•nagyvirágú krizantémpalánta Cserháton**. Tel.: 0914 224 677, 0902 302 742.
*** Régi (háború előtti) rádiókat gyűjtök.** Tel.: 0915 094 045.
*** Hosszú távra (min. 5 év) bérelnék földet Gúta környékén** 20 ha-ig. Tel.: 0908 463 830
*** Eladó 7-áras telken levő, 5-szobás családi ház.** Tel.: 0915 207 917, 0918 982 441.

Megrendelhetők PVC és alumínium ablakok és ajtók.
Tel.: 0907 456 840.

Eladók hízott kacsák élve 5,50 euró/kg szállítással együtt.
Tel.: 0036 30 502 0615, 0036 30 780 7062.

Tankönyvek, szépirodalom, gyermek- és ifjúsági irodalom, kották, szótárak
Madách könyvesbolt • Jókai utca 25.
• 945 01 Komárom •
35/7731 9014 • e-mail: madachkonyv@gmail.com
www.madachkonyv.com

HELORO s.r.o.
ThermoShield®
Energiesparsystem - Langzeitschutz - Coloration
POLIFOAM TROCELLEN GROUP

Felújítja lakását?
Jó lenne a lakás és a lakótömb fűtésén spórolni?
VAN MEGOLDÁS!
Bemutatjuk a 21. század technikai újdonságát!
Ismerkedjen meg a **ThermoShield** festékcsaláddal:
Mit tud a POLIFOAM?
Japán technológiával készült szigetelő anyag huszonötéves gyártási tapasztalattal, a csőhálózat, a talaj és a tetőtér tökéletes hő- és hangszigetelésre!
* kültéri és beltéri kivitelben kapható
* hővisszaverő képességgel rendelkezik
* biztosítja a beltérben az egyenletes hőelosztást
* szárítja a meglévő falat, ezáltal növeli annak szigetelőképességét

wwww.heloro.sk * tel:0917 292 579 * e-mail: heloro@heloro.sk

MŰSORAJÁNLAT
június 25-től július 1-ig

SZOMBAT

M1
5.55 Magyar gazda, 9.15 Hírvilág, 12.45 Ma délután, 18.00 Híradó, 18.30 Ma este, 19.30 Híradó, 20.25 Sporthírek, 20.35 Ma este, 22.00 Ma éjjel, 0.03 Éjszakai program

TV2
6.00 Astro-világ, 7.00 Csoda karácsonykor (amer.), 12.25 Csapdába csalva, 13.00 Villám Spencer, a karibi őrangyal (amer.), 15.00 Gyilkos sorok (amer.), 16.05 A Flintstone család (amer.), 18.00 Tények, 19.00 Narnia krónikái 3 (amer.), 21.20 A dilemma (amer.), 23.50 A halál nyomában (amer.)

RTL Klub
6.35 Kölyökklub, 10.55 Egy rém modern család (amer.), 13.25 Agymenők (amer.), 13.55 Mi van, doki? (amer.), 15.50 Mint hal a vízben (amer.), 18.00 Híradó, 18.50 1 perc és nyersz!, 19.50 Csajok Monte Carlóban (amer.-magyar), 21.55 Rossz kisfiú (amer.), 23.55 A rózsák háborúja (amer.), 2.20 Gyilkos a házban (amer.)

RTL II
9.00 Tűzön-vízen (amer.), 11.00 Hazug csajok társasága (amer.), 12.50 Örömzene (amer.), 16.00 A narancsvidék (amer.), 17.00 A narancsvidék (amer.), 18.00 Nyomtalanul (amer.), 19.00 CSI: Miami helyszínelők (amer.), 20.00 Most már elég! (amer.), 22.15 A belső ellenség (amer.), 23.30 Szívós csajok (amer.)

M2
12.45 Tintin kalandjai, 13.15 Nálatok laknak állatok?, 15.20 Sherlock, a jak, 16.20 Inami, 17.10 Gyerekversek, 19.05 Dínó-vonat, 20.10 Melissa és Joey (amer.), 21.00 Én vagyok itt, 22.40 MR2 Akusztik, 0.05 Fesztivál Stage Pass, 1.05 The Rolling Stones

Duna tv
10.55 Térkép, 13.35 A Duna, 14.35 Peru, Chile, 15.45 A vörös grófnő (magyar), 17.00 A muskétások (angol), 18.00 Híradó, 18.35 Szerencseszombat, 19.30 A szerelem diadala (olasz), 21.15 Értelem és érzelem (angol-amer.), 23.35 Psycho (amer.), 1.25 Lázongó ifjúság (amer.)

Duna World
10.20 Öt kontinens, 11.35 Hetenként egyszer láthatom (magyar), 13.30 Nóvum, 14.30 Bolhapiac-gazdaság, 15.00 Hogy volt?, 16.00 Balatoni nyár, 19.00 Mindenből egy van, 20.00 Egynyári kaland (magyar), 21.30 Munkaügyek, 22.00 Tűzvonalban (magyar)

Pozsony 1
12.35 A szerelem illata (olasz), 14.30 Mixzóna, 14.35 Labdarúgó-Eb, 17.55 Építs házat, ültess fát!, 18.30 Úttalan utakon, 20.30 Labdarúgás, 23.05 Mixzóna, 23.30 Highlight, 0.05 A szerelem illata (olasz)

Pozsony 2
15.25 Farmereknek, 13.50 Horgászmagazin, 16.15 Tesztmagazin, 17.35 Labdarúgó-Eb, 20.00 Órangyalok, 20.40 Padych Katalin bűnei (szlovák), 22.00 Borgiák, 23.40 Röplabda, 1.15 Labdarúgó-Eb

Markíza tv
6.55 Mesék, 10.55 A holnap emberei (amer.), 12.50 Masterchef, 14.00 Isteni Úr (amer.), 16.15 Az idegen (amer.-francia), 18.20 Mulat az elit, 19.00 Híradó, 20.30 Bridget Jones naplója 2 (amer.), 22.45 Forró üdvözlet Párizsból (amer.-francia)

JOJ TV
10.50 Viszlát, nagyi!, 12.20 Dr. Dolittle 2 (amer.), 14.05 Veszélyes kikötő (amer.), 16.40 Csillag születik, 18.20 A pubertáskor, 19.00 Krimi, 19.30 Híradó, 20.35 Pí és az ő élete (amer.), 23.30 Kommandó (amer.), 1.25 Az utolsó szűz (amer.)

VASÁRNAP

M1
5.55 Magyar gazda, 9.00 Ma délelőtt, 12.45 Ma délután, 18.00 Híradó, 18.30 Ma este, 19.30 Híradó, 20.25 Sporthírek, 20.35 Ma este, 22.00 Ma éjjel, 0.02 Éjszakai program

TV2
7.00 TV2 matiné, 10.30 Stahl konyhája, 12.10 Falforgatók, 13.45 Gyilkos sorok (amer.), 15.55 Lassie (amer.), 18.00 Tények, 19.00 Hogyan veszítsünk el egy pasit 10 nap alatt), 21.35 Mud (amer.), 0.25 Halálkanyar (amer.), 2.55 Lángoló Chicago (amer.)

RTL Klub
6.45 Kölyökklub, 10.55 Egy rém modern család (amer.), 11.50 Dallas (amer.), 12.50 Csajok Monte Carlóban (amer.), 15.00 Anna és a király (amer.), 18.00 Híradó, 18.50 Cobra 11 (német), 19.55 Alice Csodaországban (amer.), 22.00 Arthur, a legjobb parti (amer.), 0.45 Édes november (amer.)

RTL II
9.55 A kutya, aki megmentette a karácsonyt (amer.), 11.40 Segítség, bajban vagyok!, 16.40 Most már elég (amer.), 18.50 A Thomas Crown ügy (amer.), 21.00 Pimasz úr átcuccol, 22.00 Heti hetes, 23.00 Lepattant a fater, zúzzuk le a kecót! (amer.)

M2
12.45 Tintin kalandjai, 13.15 Nálatok laknak állatok?, 15.20 Sherlock, a jak, 17.10 Gyerekversek, 17.25 Alvin és a mókusok, 19.05 Dínó-vonat, 19.40 Állatkert a hátizsákban, 20.10 Melissa és Joey (amer.), 21.05 Magánbeszélgetés (amer.), 23.40 Út a háborúba (amer.-kanadai)

Duna tv
9.00 Isten kezében, 12.55 Középkori templomok, 13.25 Van, aki forrón szereti (amer.), 15.30 Éjjeli zene (magyar), 17.05 Mennyei kötelék, 18.00 Híradó, 18.35 Cédrusliget (amer.), 19.25 Nyomoz a páros (amer.), 21.00 A másik Boleyn lány (amer.), 23.00 Hétköznapi pár (angol-német), 0.35 Nyomoz a páros (amer.)

Duna World
10.30 Fölszállott a páva, 12.45 A természetfilmezés kulisszatitkai, 13.50 Szabadság tér 56, 15.05 Fajmentők akcióban, 15.45 Szabad vagyok, 16.30 Balatoni nyár, 17.55 Öt kontinens, 18.25 Szeretettel Hollywoodból, 19.00 Gasztroangyal, 20.00 A zene az kell, 21.30 Az utca másik oldalán, 22.35 On the Spot

Pozsony 1
13.00 Az ajtó mögött, 13.40 Poirot (angol), 14.35 Illünk egymáshoz, drágám? (cseh), 16.20 Senki sem tökéletes, 17.40 Menjünk a kertbe!, 18.15 Konyhám titka, 19.00 Híradó, 20.30 Labdarúgás – EURO 2016, 23.35 Highlight, 0.05 Poirot (angol)

Pozsony 2
11.20 Kerékpározás, 14.35 Labdarúgó-Eb, 20.00 Hírek, 20.10 Erdei szentélyek, 20.45 Sherlock III (angol), 22.15 A színház, 22.30 Visszhang nélküli kiáltások (szlovák)

Markíza tv
7.25 Scooby-Doo (amer.), 10.55 Jó tudni, 13.15 Chart Show, 15.45 A púpos (francia), 19.00 Híradó, 20.30 Kalandjaim az exférjemmel (francia), 22.35 A specialista (amer.), 0.55 Kalandjaim az exférjemmel (francia)

JOJ TV
9.10 Pat és Mat, 10.05 Építünk, javítunk, 10.45 Reality show, 12.10 X-Men (amer.), 14.30 Armageddon (amer.), 17.55 Új lakások, 19.00 Krimi, 19.30 Híradó, 20.35 Utazás Oz birodalmába (amer.), 23.40 A gyilkolás időszaka (amer.), 1.30 Vidéki farm (amer.)

HÉTFŐ

M1
9.00 Ma délelőtt, 12.45 Ma délután, 18.00 Híradó, 18.30 Ma este, 19.30 Híradó, 20.35 Ma este, 22.00 Ma éjjel

TV2
6.20 Mokka, 12.50 Knight Rider (amer.), 13.50 Walker, a texasi kopó (amer.), 15.50 Szeretned kell! (mexikói), 16.55 Megtört szívek (török), 18.00 Tények, 19.25 Humorkoktél, 20.35 Jóban Rosszban, 21.20 Cápa 2 (amer.), 0.05 Bukott angyalok (amer.)

RTL Klub
12.35 Egy rém fura család (amer.), 13.00 Hazug csajok társasága (amer.), 14.05 Szívek doktora (amer.), 15.05 Éjjel-nappal Budapest, 16.20 Isten áldjon, Esperanza! (argentin), 17.25 Story extra, 18.00 Híradó, 18.55 Fókusz, 19.35 Éjjel-nappal Budapest, 20.50 Barátok közt, 21.30 Dr. Csont (amer.), 1.40 A zöld íjász (amer.)

RTL II
10.00 A szerelem foglyai (amer.), 11.00 Láncra vert szerelem (mexikói), 11.55 A bosszú asszonya, 12.50 Segítség, bajban vagyok!, 14.40 Showder Klub, 15.35 Barátok közt, 17.05 Tom és Jerry (amer.), 18.00 A narancsvidék (amer.), 20.00 Az élet csajos oldala (amer.), 20.30 Showder Klub, 22.00 A zöld íjász (amer.)

M2
13.30 Az ifjú Robin Hood kalandjai, 14.25 Pin kód, 15.35 Claude, 16.30 Mesélj nekem!, 17.45 Zazie kisasszony, 18.00 Franklin és barátai, 18.55 Eperke és barátai, 20.10 Egyszer volt, hol nem volt (amer.), 21.00 Én vagyok itt, 22.40 Szerelem és vérbosszú (olasz), 0.40 Római helyszínelők (olasz)

Duna tv
12.55 Jamie 15 perces kajái, 13.25 Család-barát, 14.25 Halálbiztos diagnózis (amer.), 15.15 Erdészház Falkenauban (német), 16.10 Charly, majom a családban (német), 17.00 Doc Martin (angol), 18.00 Híradó, 18.35 A hegyi doktor (német), 19.25 Szerelemben, háborúban (török), 20.20 Kékfény, 21.20 Hawaii Five.0 (amer.), 23.45 Hitler gyermekei

Duna World
11.25 Bolond április (magyar), 13.20 Médiaklikk, 14.15 Múzeumtúra, 16.10 Balatoni nyár, 18.00 Székely kálvária, 19.00 Hogy volt?, 20.00 Már egyszer tetszett!, 21.00 Híradó, 21.25 Munkaügyek, 22.00 Tűzvonalban (magyar)

Pozsony 1
12.20 A nyomozóosztály (amer.), 14.05 Menjünk a kertbe!, 14.35 Lynley felügyelő, 16.25 A világ kincsei, 17.00 Hegyimentők, 17.45 Párbaj, 19.00 Híradó, 20.30 Labdarúgás – 2016, 23.30 Highlight, 23.50 Lynley felügyelő (angol)

Pozsony 2
13.35 Variációk, 14.10 A park, 15.00 Hova menjünk hétvégén, 15.25 Nemzetiségi magazin, 17.35 Labdarúgó-Eb, 20.00 Hírek, 20.10 Az öreg erdő történetei, 21.05 LoveMEATender, 22.25 Égő hó (orosz), 0.05 Labdarúgó-Eb

Markíza tv
11.00 Családi történetek, 12.00 Cobra 11 (német), 13.00 NCIS (amer.), 15.00 Szalvéta nélkül, 16.00 Családi történetek, 17.25 Reflex, 18.00 Jószomszédi viszonyok, 19.00 Híradó, 20.30 Felvég, Alvég (szlovák), 21.45 Járási forduló (cseh), 23.30 NCIS (amer.)

JOJ TV
13.00 Castle (amer.), 14.00 Hawaii 5.0 (amer.), 15.40 Kényszeres vásárlók, 17.30 Topsztár, 17.55 Főzd le anyámat!, 19.00 Krimihíradó, 19.30 Híradó, 20.35 VIP gyilkosságok (amer.), 23.00 Mafsztori

KEDD

M1
9.00 Ma délelőtt, 12.45 Ma délután, 18.00 Híradó, 18.30 Ma este, 19.30 Híradó, 20.35 Ma este, 22.00 Ma éjjel

TV2
6.20 Mokka, 12.50 Knight Rider (amer.), 13.50 Walker, a texasi kopó (amer.), 15.50 Maria (mexikói), 16.55 Megtört szívek (török), 18.00 Tények, 19.25 Humorkoktél, 20.35 Jóban Rosszban, 21.20 Egy bébiszitter naplója (amer.), 23.45 Franklin és Bash (amer.)

RTL Klub
5.55 Jó reggelt, skacok!, 12.35 Egy rém fura család (amer.), 13.00 Hazug csajok társasága (amer.), 14.05 Szívek doktora (amer.), 15.05 Éjjel-nappal Budapest, 16.20 Isten áldjon, Esperanza! (argentin), 17.25 Story extra, 18.00 Híradó, 18.55 Fókusz, 19.35 Éjjel-nappal Budapest, 20.50 Barátok közt, 21.30 X-akták (amer.), 0.05 Grace klinika (amer.)

RTL II
12.50 Segítség, bajban vagyok!, 13.45 A gyanú árnyékában, 14.40 Showder Klub, 15.35 Barátok közt, 16.05 A fickó F-el, 17.05 Tom és Jerry (amer.), 17.30 Az élet csajos oldala (amer.), 18.00 Cserebere szerencse (amer.), 20.30 Showder Klub, 22.00 Revolution (amer.), 23.00 Barátok közt

M2
13.15 Rudi és Trudi, 14.25 Pin kód, 16.15 Peppa malac, 16.30 Mesélj nekem!, 18.00 Franklin és barátai, 18.55 Eperke és barátai, 20.10 Én vagyok itt, 20.30 Petőfi Zeni Díj Gála, 23.05 Párizsi helyszínelők (francia)

Duna tv
10.00 Balatoni nyár, 12.55 Jamie 15 perces kajái, 14.25 Halálbiztos diagnózis (amer.), 15.20 Erdészház Falkenauban (német), 16.10 Charly, majom a családban (német), 17.00 Doc Martin (angol), 18.00 Híradó, 18.35 A hegyi doktor (német), 19.25 Szerelemben, háborúban (török), 20.20 A fátyolos hölgy (olasz), 21.20 Laura rejtélyei (amer.), 22.10 Fargo (amer.-angol), 23.50 Elhurcolva (amer.)

Duna World
11.25 Drága kisfiam! (magyar), 12.45 A természetfilmezés kulisszatitkai, 14.40 Nemzetiségi magazinok, 16.00 Balatoni nyár, 18.00 A bolygóműves, 19.00 Hogy volt?!, 20.00 Legenda-válogatás, 20.30 Petőfi Zenei Díjátadó Gála, 23.05 Munkaügyek (magyar)

Pozsony 1
12.20 A nyomozóosztály (amer.), 14.05 Menjünk a kertbe!, 14.35 Lynley felügyelő, 15.30 Lehetőség, 16.25 A világ kincsei, 17.00 Hegyimentők, 17.45 Párbaj, 18.20 Öten öt ellen, 19.00 Híradó, 20.25 Senki sem tökéletes, 21.35 Szlovák ízek, 22.10 Törvény és rend, 0.20 Lynley felügyelő (angol)

Pozsony 2
12.00 Élő panoráma, 14.30 Tudományos magazin, 15.00 Telehétvége, 17.00 Régmúlt idők nyomában, 17.30 Hírek, 20.00 Hírek, 20.10 Frerenc József császár és az I. világháború, 22.45 Talkshow

Markíza tv
10.55 Családi történetek, 11.55 Cobra 11 (német), 13.00 NCIS (amer.), 14.55 Szalvéta nélkül, 16.00 Családi történetek, 17.25 Reflex, 18.00 Jószomszédi viszonyok, 19.00 Híradó, 20.30 Jó tudni!, 21.30 Az anyós, 22.50 Családi történetek, 23.50 NCIS (amer.)

JOJ TV
13.00 Castle (amer.), 14.00 Hawaii 5.0 (amer.), 15.40 Kényszeres vásárlók, 17.00 Híradó, 17.55 Főzd le anyámat!, 19.00 Krimi, 19.30 Hírek, 20.35 Zoo (szlovák), 21.45 Reality show

SZERDA

M1
9.00 Ma délelőtt, 12.45 Ma délután, 18.00 Híradó, 18.30 Ma este, 19.30 Híradó, 20.35 Ma este, 22.00 Ma éjjel

TV2
6.55 Mokka, 12.50 Knight Rider (amer.), 13.50 Walker, a texasi kopó (amer.), 15.50 Maria (mexikói), 16.55 Megtört szívek (török), 18.00 Tények, 19.25 Humorkoktél, 20.35 Jóban Rosszban, 21.20 Godzilla (amer.), 0.25 Lángoló Chicago (amer.)

RTL Klub
5.55 Jó reggelt, skacok!, 12.35 Egy rém fura család (amer.), 13.00 Hazug csajok társasága (amer.), 14.05 Szívek doktora (amer.), 15.05 Éjjel-nappal Budapest, 16.20 Isten áldjon, Esperanza (argentin), 17.25 Story extra, 18.00 Híradó, 18.55 Fókusz, 19.35 Éjjel-nappal Budapest, 20.50 Barátok közt, 21.30 Szulejmán (török), 22.35 Glades (amer.), 0.05 A rejtély (amer.)

RTL II
12.50 Segítség, bajban vagyok!, 14.40 Showder Klub, 15.35 Barátok közt, 16.05 A fickó F-el, 18.00 Beépített koszorúslány (amer.), 20.00 Az élet csajos oldala (amer.), 20.30 Showder Klub, 22.00 King (amer.), 23.00 Barátok közt

M2
13.30 Az ifjú Robin Hood kalandjai, 14.00 Dzsungelbanda, 15.20 Raju, a riksa, 18.00 Franklin és barátai, 18.55 Eperke és barátai, 20.10 Egyszer volt, hol nem volt, 21.00 Én vagyok itt, 22.40 Monty Python Repülő Cirkusza (angol), 0.45 Római helyszínelők (olasz)

Duna tv
10.00 Balatoni nyár, 12.55 Jamie 15 perces kajái, 14.25 Halálbiztos diagnózis (angol), 15.20 Erdészház Falkenauban (német), 16.10 Charly, majom a családban (német), 17.00 Doc Martin (angol), 18.35 A hegyi doktor (német), 19.25 Szerelemben, háborúban (török), 20.30 Szabadság tér 56, 21.25 Szökés (magyar-német), 23.40 Angyal (svéd-dán)

Duna World
11.45 Az elnökasszony (magyar), 13.40 Rejtélyes XX. század, 14.10 Nagyok, 14.40 Kárpát expressz, 15.05 Nemzetiségi műsorok, 16.05 Balatoni nyár, 18.00 Egy isten, két nemzet, 19.00 Hogy volt?, 19.55 8. Nemzetközi Cirkuszfesztivál, 21.30 Munkaügyek (magyar), 22.00 Tűzvonalban (magyar)

Pozsony 1
12.20 A nyomozóosztály, 14.05 Menjünk a kertbe!, 14.35 Lynley felügyelő (olasz), 16.25 A világ kincsei, 17.45 Párbaj, 18.20 Öten öt ellen, 19.00 Híradó, 20.25 A nagy verseny (francia), 21.55 Gyilkosság bizonyíték nélkül (német), 23.30 Lynley felügyelő (angol)

Pozsony 2
14.30 Művészetek, 15.30 Magyar magazin, 16.30 Horgászoknak, 17.30 Hírek, 18.45 Esti mese, 20.00 Hírek, 20.10 A paradicsom, 21.00 Homo touristicus, 22.40 Művészetek, 23.10 Évekkel ezelőtt

Markíza tv
11.00 Családi történetek, 12.00 Cobra 11 (német), 13.00 NCIS (amer.), 15.00 Szalvéta nélkül, 16.00 Családi történetek, 17.00 Híradó, 17.25 Reflex, 18.00 Jószomszédi viszonyok, 19.00 Híradó, 20.30 Szerető család, 21.30 Chart Show, 23.50 NCIS (amer.), 1.50 A hatodik érzék (amer.)

JOJ TV
8.25 Tárgyalóterem, 10.35 Különleges esetek, 12.00 Híradó, 13.00 Castle (amer.), 14.00 Hawaii 5.0 (amer.), 15.40 Kényszeres vásárlók, 17.00 Híradó, 17.30 Topsztár, 17.55 Főzd le anyámat!, 19.00 Krimi, 19.30 Híradó, 20.35 Akkor nyugaton, 22.15 Viszlát, nagyi!, 23.00 Édes élet, 23.55 Az igazságosság (amer.)

CSÜTÖRTÖK

M1
9.00 Ma délelőtt, 12.45 Ma délután, 18.00 Híradó, 18.30 Ma este, 19.30 Híradó, 20.35 Ma este, 22.00 Ma éjjel

TV2
6.55 Mokka, 12.50 Knight Rider (amer.), 13.50 Walker, a texasi kopó (amer.), 15.50 Maria (mexikói), 16.55 Megtört szívek (török), 18.00 Tények, 19.25 Humorkoktél, 20.35 Jóban Rosszban, 21.20 NCIS (amer.), 23.35 A felejthetetlen (amer.)

RTL Klub
5.55 Jó reggelt, skacok! 13.00 Hazug csajok társasága (amer.), 14.05 Kaméleon (amer.), 15.05 Éjjel-nappal Budapest, 16.20 Isten áldjon, Esperanza (argentin), 17.25 Story extra, 18.00 Híradó, 18.55 Fókusz, 19.35 Éjjel-nappal Budapest, 20.50 Barátok közt, 21.30 Keresem a családom, 22.40 CSI: Miami helyszínelők (amer.)

RTL II
11.00 Láncra vert szerelem (mexikói), 11.55 A bosszú asszonya, 12.50 Segítség, bajban vagyok!, 13.45 A gyanú árnyékában, 14.40 Showder Klub, 15.35 Barátok közt, 18.00 Hova lettek Morganék? (amer.), 20.00 Az élet csajos oldala (amer.), 20.30 Showder Klub, 22.00 King (kanadai), 23.00 Barátok közt, 23.30 Hova lettek Morganék? (amer.)

M2
11.40 Kérem a következőt!, 13.30 Az ifjú Robin Hood kalandjai, 15.20 Raju, a riksa, 16.30 Mesélj nekem!, 18.00 Franklin és barátai, 20.10 Egyszer volt, hol nem volt (amer.), 21.00 Én vagyok itt, 22.40 Bosszú (amer.), 23.25 Kulisszák mögött, 0.25 Római helyszínelők (olasz)

Duna tv
10.00 Balatoni nyár, 12.55 Jamie 15 perces kajái, 14.20 Halálbiztos diagnózis (amer.), 15.05 Erdészház Falkenauban (német), 15.55 Charly, majom a családban (német), 17.00 Doc Martin (angol), 18.00 Híradó, 18.35 A hegyi doktor (német), 19.30 Szerelemben, háborúban (török), 20.25 A séf (amer.), 22.00 Koncert a Schönbrunni kastélyból

Duna World
11.30 Az elnökasszony (magyar), 13.40 Hazajáró, 14.10 Magyar krónika, 16.05 Balatoni nyár, 18.00 Bűvös vadászok, 19.00 Hogy volt?, 20.00 Szenes Iván írta, 21.30 Munkaügyek (magyar), 22.00 Tűzvonalban (magyar)

Pozsony 1
12.20 A nyomozóosztály (amer.), 14.10 Építs házat, ültess fát!, 14.35 Lynley felügyelő (angol), 15.30 Lehetőség, 17.45 Párbaj, 18.20 Öten öt ellen, 19.00 Híradó, 20.30 Labdarúgó-Eb, 23.30 Highlight, 23.40 Lynley felügyelő (angol)

Pozsony 2
13.25 Homo touristicus, 14.30 Művészetek, 15.00 Telehétvége, 15.30 Roma magazin, 17.00 Régmúlt idők nyomában, 18.45 Esti mese, 19.45 Csodálatos tudomány, 20.00 Hírek, 20.35 Tudományos magazin, 22.40 Rendőrség, 23.00 Profik

Markíza tv
10.55 Családi történetek, 11.55 Cobra 11 (német), 13.00 NCIS (amer.), 14.55 A farm, 16.00 Családi történetek, 17,00 Híradó, 17.25 Reflex, 18.00 Jószomszédi viszonyok, 19.00 Híradó, 20.30 Égből pottyant fasírt (amer.), 22.35 Családi történetek, 23.30 NCIS (amer.), 1.30 A hatodik érzék (amer.)

JOJ TV
10.30 Különleges esetek, 12.00 Híradó, 13.00 Castle (amer.), 14.00 Hawaii 5.0 (amer.), 15.40 Kényszeres vásárlók, 17.30 Topsztár, 17.55 Főzd le anyámat!, 19.00 Krimi, 19.30 Híradó, 20.35 Szörnyecskék (amer.), 22.50 Doktor Tökéletes, 1.00 Igazságosság (amer.)

PÉNTEK

M1
9.00 Ma délelőtt, 12.45 Ma délután, 18.00 Híradó, 18.30 Ma este, 19.30 Híradó, 20.35 Ma este, 22.00 Ma éjjel

TV2
6.20 Mokka, 12.50 Knight Rider (mexikói), 13.50 Walker, a texasi kopó (amer.), 15.50 Maria (mexikói), 16.55 Megtört szívek (török), 18.00 Tények, 19.25 Humorkoktél, 20.35 Jóban Rosszban, 21.20 Valami Amerika 2 (amer.), 0.05 A férjem védelmében (amer.)

RTL Klub
5.55 Jó reggelt, skacok!, 12.35 Egy rém fura család (amer.), 13.00 Hazug csajok társasága (amer.), 14.05 Kaméleon (amer.), 15.05 Éjjel-nappal Budapest, 16.20 Isten áldjon, Esperanza (argentin), 17.25 Story extra, 18.00 Híradó, 18.55 Fókusz, 19.35 Éjjel-nappal Budapest, 20.50 Barátok közt, 21.25 Szerelem kölcsönbe (amer.), 00.10 A bűn rendje (amer.)

RTL II
10.00 A szerelem foglyai (amer.), 13.45 A gyanú árnyékában, 14.40 Showder Klub, 15.35 Barátok közt, 17.05 Tom és Jerry (amer.), 18.00 A narancsvidék (amer.), 19.00 Jo, a profi (amer.), 20.00 Az élet csajos oldala (amer.), 20.30 Showder Klub, 22.00 Gyilkos hajsza (amer.)

M2
11.55 Mézga család, 13.15 Rudi és Trudi, 13.30 Az ifjú Robin Hood kalandjai, 16.00 A kis sárkány kalandjai, 16.40 Gyerekversek, 17.20 Kelj fel, Marci!, 18.00 Franklin és barátai, 20.10 Egyszer volt, hol nem volt (amer.), 21.00 Én vagyok itt, 22.40 Bosszú (amer.), 0.25 Római helyszínelők (olasz)

Duna tv
10.00 Balatoni nyár, 12.55 Jamie 15 perces kajái, 14.30 Halálbiztos diagnózis (amer.), 15.20 Erdészház Falkenauban (német), 16.15 Charly, majom a családban (német), 17.05 Doc Martin (angol), 18.00 Híradó, 18.35 A hegyi doktor (német), 19.30 Szerelemben, háborúban (török), 20.25 Nero Wolfe rejtélyei (olasz), 22.10 Egy nagy család (olasz), 0.00 Arsene Lupin (francia-olasz)

Duna World
13.40 Összhang, 14.45 Kosár, 16.10 Balatoni nyár, 18.05 Az életmentő, 19.00 Hogy volt?, 20.00 Slágertévé, 21.30 Munkaügyek (magyar), 22.00 Tűzvonalban (magyar), 23.00 Ridikül

Pozsony 1
12.20 A nyomozóosztály (amer.), 14.15 Szlovákia képekben, 14.35 Lynley felügyelő (angol), 15.30 Lehetőség, 16.25 A világ kincsei, 17.00 Hegyi mentők, 17.45 Párbaj, 19.00 Híradó, 20.25 Ünnepi hangverseny, 22.10 Menekülés a szabadságba (olasz), 0.00 Senki sem tökéletes

Pozsony 2
12.00 Élő panoráma, 14.35 Tudományos magazin, 16.45 Nem szórakozni jöttünk, 18.45 Esti mese, 20.30 Labdarúgó-Eb, 23.25 Highlight

Markíza tv
9.50 Jószomszédi viszonyok, 10.55 Családi történetek, 11.55 Cobra 11 (német), 14.00 NCIS (amer.), 15.00 Szalvéta nélkül, 16.00 Családi történetek, 16.56 Niké, 17.00 Híradó, 17.25 Reflex, 18.00 Jószomszédi viszonyok, 19.00 Híradó, 20.30 Az én kis falum (cseh), 22.40 Járási forduló (cseh)

JOJ TV
8.35 Tárgyalóterem, 10.35 Reality show, 12.00 Híradó, 13.00 Castle (amer.), 14.00 Hawaii 5.0 (amer.), 15.40 Kényszeres vásárlók, 17.00 Híradó, 17.30 Topsztár, 17.55 Főzd le anyámat!, 19.00 Krimi, 19.30 Híradó, 20.35 Főzd le anyámat!, 22.05 Hősöket keresünk (amer.)

ESEMÉNYTÁR

GRATULÁLUNK

Névnapjukon szeretettel köszöntjük

június	25-én	*Vilmos*
június	26-án	*János, Pál*
június	27-én	*László*
június	28-án	*Levente, Irén*
június	29-én	*Péter, Pál*
június	30-án	*Pál, Melánia*
július	1-jén	*Tihamér, Annamária*

nevű kedves olvasóinkat és mindazokat, akik ezen a héten ünneplik születésnapjukat.

ÚJSZÜLÖTTEK

Komáromban született: a komáromi Hegedűs Denisa, Vígh Ádám, Bedecs Tánya, és Svitek Maxim, a komáromfüssi Csicsai Hanna Emily, a nemesócsai Hölgye Noel, a vágfarkasdi Jancsóová Bettína, Polgár Szofia és Farkas Noel, a bajcsi Lakatos Ján, a bajtavai Zsákovics Adél, a jászói Lincéni Timon, az ógyallai Ğuráčová Brenda, a csicsói Halmo Robert, a dunamocsi Tanoczki Barnabás, a farnadi Csicsó Leó, az ebedi Mlatec Bence, a marcelházai Rafael Armandó, a pozsonyi Molnár Gábor, a gútai Martinček Nicolas, Kovács Rider és Gogolová Lili.

HALÁLOZÁS

Az elmúlt napokban örökre távoztak sorainkból: a komáromi Simon (Bayer) Erzsébet (74 éves), Szabó Imre (68 éves), Szafianová Anna (78 éves), Pálinkás Ferenc (50-éves), Nagyová Eva (65 éves), Tóth Irén (88 éves), Nagyová Anna (66 éves), Geletová Katarína (73 éves), Döme Anna (70-éves), a gútai Novotná Mária (89 éves), Hodosi Margit (77 éves) Varga Mária (76 éves), Gőgh Rozália (60-éves) és Szabó Lajos (81 éves), a bogyai Kósa Gizella (96 éves), a pathi Kincerová Rozália (91 éves), az ógyallai Stojková Gizela (65 éves), a komáromfüssi Majer Györgyike (Kómár) 38 éves, a marcelházai Senkárová Valéria (81 éves), valamint az izsai Szuszek Szilveszter (66 éves).

Emléküket megőrizzük!

MEGEMLÉKEZÉSEK

Ha majd szeretetre vágysz,
de engem már nem találsz
se közel, se távol,
jöjj oda, ahová temettek!
Ott még a fűszál is azt súgja:
örökké szeretlek titeket!

Fájó szívvel emlékezünk drága halottunkra,

Pápai Dezsőre (Izsa)

halálának tizedik évfordulóján.

Emlékét őrző családja

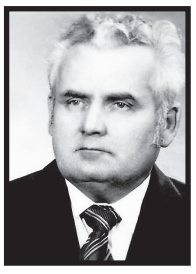

Fájó szívvel és soha el nem múló szeretettel emlékezünk június 27-én, halálának 23. évfordulóján

Paksi Lajosra Komáromban.

Akik ismerték és szerették, emlékezzenek rá velünk együtt ezen a szomorú évfordulón.

Emlékét őrző családja

A Dunatáj receptkönyvéből

CSIKÓS TOKÁNY

Hozzávalók:

- 1 kg sertéscomb vagy lapocka
- 15 dkg füstölt szalonna
- 3 gerezd fokhagyma
- 2 fej vöröshagyma
- 2 db paradicsom
- 2 db paprika
- 2 ek olaj
- 1 ek étkezési keményítő
- 1 dl tejszín
- 1 dl tejföl
- 1 ek őrölt fűszerpaprika, ízlés szerint só, bors, ételízesítő, majoranna

Elkészítése:

A húst és a szalonnát felkockázzuk, majd utóbbinak a zsírján megpirítjuk a finomra vágott vöröshagymát. Ha szükséges, akkor kevés olajat teszünk hozzá. Ha már szép üvegesre pirult, rátesszük a húst. Fehéredésig pirítjuk, majd a tűzről félrehúzva megszórjuk pirospaprikával és jól elkeverjük. Beletesszük a zúzott fokhagymát és ízlés szerint a fűszereket: sót, borsot, ételízesítőt és egy kevés majorannát. Adunk hozzá egy kevés vizet (ne sokat, hogy sűrű szaftja legyen). Hozzáadjuk még az apró darabokra vágott paradicsomot és paprikát, majd lefedve pároljuk. Néha megkeverjük, hogy le ne égjen. Közben a levét pótoljuk! Amikor a hús kb. egy óra alatt megpuhult, a tejfölt és a tejszínt az étkezési keményítővel simára dolgozzuk, alaposan kikeverjük, és ezzel sűrítjük be az ételt. Bármilyen tészta illik hozzá.

Cseresznyés-tejfölös pite

Hozzávalók:

A tésztához:

- 30 dkg (rétes)liszt
- 3 közepes tojás
- 3 dl 20%-os tejföl
- 1 közepes nagyságú citrom reszelt héja és leve
- 25 dkg porcukor
- 1 csomag vaníliás cukor
- 1 csomag sütőpor
- csipetnyi só

valamint:

- kb. 80 dkg cseresznye
- 2 evőkanál porcukor
- 1 teáskanál őrölt fahéj
- 1 mokkáskanál őrölt szegfűszeg

Elkészítése:

A cseresznyét kimagozzuk, összeforgatjuk a fűszeres cukorral. A tésztához a tojásokat kikeverjük a porcukorral, a többi hozzávalóval, végül a sütőporral elkevert lisztet beleszitáljuk, majd összekeverjük.

Sütőpapírral bélelt közepes tepsibe simítjuk a tésztamasszát, tetejét kirakjuk a cseresznyével, előmelegített 180 fokos sütőben kb. 25 perc alatt (tűpróba!) megsütjük. A tepsiben hagyjuk kihűlni, majd felszeleteljük, és porcukorral meghintve tálaljuk.

Príjmeme vodičov klasickej dodávky do 3.5 t v rámci EU!
Mesačne 15-20 000 km. Priebežný nástup.
Druh pracovného pomeru: TPP. Parkovanie je v Gbelciach.
Gépjárművezetőket keresünk 3,5 tonnás furgonokra!
EU-n belüli fuvarozásra. Havonta 15-20 000 km.
Munkába lépés: folyamatosan, Szervíz és parkolás Köbölkúton.
Info: europetransportcv@gmail.com, Tel.: 0908 555 600

Registračné pokladne
PREDAJ
*****
SERVIS
www.registracnepokladnekomarno.sk
mail: profitechnik@orangemail.sk
info:
0907 227 699

Hullott agancsot felvásárolok bármilyen formában (töröttet, vágottat). Személyesen megyek érte (10 euró/kg). Tel.: 0036 703 424 495

SZUDOKU

6	8							
				3	1		5	
	5	3	4					
8	6			2	9		4	
4		7	3		6	5		2
	1		7	5			6	8
					3	8	7	
	4		5	1				
							9	1

	7						8	5
	9	3			5			
		8		1				4
				4		1		
	4			8			3	
		2		9				
2				3		4		
			7			8	5	
7	1						2	

Sport

ATLÉTIKA

Az elmúlt napokban rendezték meg a középiskolások atlétikai viadalát Érsekújvárban. A gimnazisták és ipariskolások versenyének legjobbjai:

Fiúk – ***100 méteres síkfutás:*** … 3. Németh Tibor (Selye János Gimnázium) * ***200 m-es síkfutás*** 1. Szikonya Dávid Krisztián (SJG), 2. Macejko Dávid (SJG)* ***400 méteres síkfutás*** 1. Macejko Dávid, , 2. Szikonya Dávid, 3. Tóth Ádám (mindhárman SJG) * ***800 m-es síkfutás*** 1. Benyó Donát , …3. Fábry Vilmos (mindketten SJG) * ***3 000 méteres síkfutás*** 1. Banai Tóth István (Marianum Iskolaközpont) * ***távolugrás*** 1. Vida Gergely (SJG) * ***magasugrás*** 1. Papp Tamás (Marianum Iskolaközpont), 2. Vida Gergely (SJG) * ***súlylökés (5 kg)*** 1. Csóka Dávid (SJG), …3. Liszkovics Péter (Ipari Szakközépiskola) * ***gerelyhajítás (700 g)*** 2. Slezák Rafael (Ipari Szakközépiskola)* ***diszkoszvetés (1,5 kg)*** …3. Csóka Dávid (SJG) * ***4x100 méteres váltófutás*** 1. Ipari Szakközépiskola, 2. Selye János Gimnázium

Lányok – ***100 méteres síkfutás*** 1. Édes Lili ,…3. Klučka Vivien (mindketten SJG) * ***400 m-es síkfutás*** 1. Fazekas Anna, 2. Talian Dominika (mindketten SJG) * ***800 méteres síkfutás*** …2. Bában Laura, 3. Papp Cyntia (mindketten SJG), ***1 500 méteres síkfutás*** … 2. Klučka Vivien (SJG) * ***800 méteres síkfutás***… 2. Bában Laura, 3. Papp Cyntia (mindketten SJG) * ***1 500 m-es síkfutás*** …2. Klučka Vivien (SJG) * ***távolugrás*** 1. Horján Alexandra (SJG) * ***magasugrás*** 1. Papp Cyntia (SJG), 1. Horján Alexandra (SJG), * ***súlylökés (3 kg)*** 1. Bában Laura, 2. Vincze Veronika (mindketten SJG) * ***4x100 méteres váltófutás*** 1. Selye János Gimnázium

SPORTHORGÁSZAT

Nemzetközi horgászverseny Komáromban

Nagyszabású nemzetközi horgászversenyre kerül sor Komáromban, hiszen idén először rendezik meg a város horgásztaván az 1. MMrybárstvo Apáli Carp Cup 2016 elnevezésű bojlis horgászversenyt.

Maga a megmérettetés június 30-án kezdődik és egészen július 5-ig tart majd. Összesen 120 óra áll a versenyzők rendelkezésére, ezalatt kell megmutatniuk ügyességüket, rátermettségüket. A versenyen csak a pontyot, valamint az amúrt pontozzák, de be kell tartani az előírt minimális 3 kg-os alsó súlyhatárt. Minden kifogott halat a bírók általi mérés, dokumentálás illetve ellátás után visszaengednek éltető elemébe.

A szervezők nem szeretnék megbántani egyetlen támogatójukat sem, ezért név szerint inkább nem is említik őket, nehogy véletlenül valakit kihagyjanak. Itt szeretnénk viszont megragadni az alkalmat, hogy köszönetet mondjunk a szervezőbizottság nevében minden egyes jelenlegi és jövőbeli támogatónknak, a médiáknak, valamint mindazoknak, akik nagyban hozzájárultak és hozzájárulnak ahhoz, hogy ez a verseny megszülethetett és lebonyolításra kerülhet.

FUISZ Attila

COM-therm – energetikai vállalat Már több mint 10 éve a piacon
Komáromban 10 000 lakásnak szolgáltatunk távfűtést, melegvizet és napi 24 MWh villamos energiát is legyártunk.
COM-therm
távhő- és melegvíz-szolgáltatás
a megbízható földgázszolgáltató partnerünkkel SPP
Cégünk székhelye: **Miletičova 55 | 821 09 Bratislava** | Működési területünk: **Palatínova 39 | 945 01 Komárno**
www.comtherm.sk

Sport

LABDARÚGÁS

Mérlegen a Komáromi járás csapatainak szereplése a 2015/2016-os sportévben (1.)

III. liga

A komáromi kék-fehérek kétségkívül a Komáromi járás legjobb csapatának számítanak. Jellemzőjük, hogy a legnehezebb helyzetből is talpra tudnak állni. Ebben a sportévben is hasonló történt, hiszen őszi eredményeik alapján kiesésre álltak, tavaszra viszont Lénárt edző új sztárjátékosokkal megtűzdelt csapattal kezdte az idényt és úgy szerzett 37 pontot, hogy azzal a 3. liga tavaszi fordulójának legeredményesebb csapata lett. Ezt mindenesetre elősegítette a lelkes klubvezetés – élén Baráth György elnökkel – is, amely időben kapcsolt és szabad kezet adott az edzőnek, aki jól döntött, s ennek eredményeképp a tabella közepén a 9, helyet foglalhatta el a bajnokság végére a csapat. Nem valósult meg ugyanis az az elképzelés, hogy a fiatal és idősebb játékosokból álljon össze a csapat, az idősebb játékosok egyre türelmetlenebbek lettek a fiatalokkal szemben, s a fiatalok és a nézők is visszavárták azokat a meghatározó focistákat, akik korábban a KFC-től Nagymegyerre igazoltak át Lénárt edző-játékvezetővel. Tavaszra visszajöttek és a komáromi csapat szárnyakat kapott. Ha ősztől is ilyen iramban harcolnak majd, nem lesz akadálya annak, hogy 2017 nyarának elején a feljebbjutást ünnepeljék.

Abban biztosak lehetünk, hogy hasonló játékkedvet látva a szponzorok is bőkezűbbek lesznek, nem szólva arról, hogy a szurkolók is lelkesebben járnak majd a mérkőzésekre.

Külön kell szólnunk a csapat „hátterétől", hiszen a komáromi ifjúsági csapatok is jól szerepelnek, tehát nem lehet probléma az utánpótlás nevelésével. Az ificsapat korosztálya 2. ligájában küzd a pontokért, ám ugyanez elmondható a fiatalabb és idősebb diákokról, illetve az előkészítő csapatról is. Egyelőre csak gratulálni lehet a KFC tavaszi teljesítményéhez és érdeklődve várni azt, hogy a nyári szünet után a pályán bizonyítani tudják-e a játékosok, hogy kellően felkészültek az őszi idényre.

-boldi-

A 3. liga végső táblázata

1.	Somorja	32	20	6	6	61:33	66
2.	Púhó	32	18	6	8	53:29	60
3.	Nagyszombat C	32	18	4	10	69:40	58
4.	Nagymegyer	32	16	9	7	52:39	57
5.	Nemsó	32	14	9	9	46:34	51
6.	DAC B	32	14	9	9	41:30	51
7.	Nyitrafelső	32	14	5	13	51:45	47
8.	Újlót	32	12	11	9	44:39	47
9.	KFC Komárom	32	13	7	12	51:51	46
10.	Érsekújvár	32	11	9	12	43:39	42
11.	Lednicróna	32	13	3	16	37:44	42
12.	Galánta	32	12	6	14	50:59	39
13.	Verebély	32	9	9	14	30:45	36
14.	Nagytapolcsány	32	9	7	16	31:55	31
15.	Máriatölgyes	32	6	12	14	27:43	30
16.	Negyed	32	6	9	17	39:61	27
17.	Tótmegyer	32	2	9	21	23:62	15
18.	Bős (Kilépett)	0	0	0	0	0:0	0

Hetény csapata nyerte a „szuperkupát"

Hagyománnyá vált, hogy a területi labdarúgó-szövetség a bajnokság végén meghirdeti a „szuperkupáért" folyó harcot, amelyben a VI. és VII. liga győztesei rajtolnak. Ez egyfajta felmérés, amely a VI. ligába feljutó csapatok számára is útmutatást ad az ősztől induló bajnokság erőfelmérésére. Idén Hetény és Madar csapatai küzdöttek a kupáért.

Hetény – Madar 4:1 (3:0) Lényegében az első félidőben eldőlt a mérkőzés állása, a hetényiek ugyanis rendkívül intenzíven kezdtek, a tőlük megszokott stratégiával. A madariak csak néha veszélyeztették a hazaiak kapuját, viszont csatársorukat a védők folyamatosan szerelni tudták.

A madariak becsületére válik azonban, hogy az első félidőt követő szünetben új stratégiát dolgoztak ki, s a következő negyvenöt percben már kiegyenlített játék folyt mindkét 16-os előtt. A barátságos hangulatú, jó színvonalú mérkőzésen Gáspár berúgta a madariak becsületgólját is, viszont Lucza 2, illetve Marikovec és Hencz gólja már eldöntötte a mérkőzés állását.

A szuperkupát rövid ünneplés után Nagy Ferenc a területi labdarúgó-szövetség komáromi elnöke adta át, hangsúlyozva, hogy a két liga közötti színvonalbeli különbség a találkozón ugyan megnyilvánult, viszont a nyár folyamán a madariaknak kellő idejük lesz az őszi idényre való felkészülésre. Örömét fejezte ki amiatt, hogy a találkozó a fair play jegyében zajlott, s reméli, hogy az őszi idény során mindvégig ez a tisztességes játékszellem jellemzi a pályákat.

KAJAK – KENU

A múlt hét végén a Sáró melletti víztározón lebonyolított versenyen dőlt el, hogy ki képviseli a szlovákiai vízeseket a június 24. és 26. között Moszkvában megrendezésre kerülő kajak-kenu Európa-bajnokságon. A férfiak kategóriájában a következő eredmények születtek.

K2 1000 m… 3. Botek Adam – Demin Viktor (Kajak-kenuklub Komárom,/ŠKP Bratislava) 3:32,597 * **K1 200 m**: 1. Demin Viktor (ŠKP Bratislava) 37,462, 2. Szokol Dániel (Kajak-kenuklub Komárom) 37,562 * **K2 200 m:** 1. Botek Adam – Daniel Szokol (Kajak-kenuklub Komárom) 34,380 * **K1 5 000 m:** 2. Botek Adam (Kajak-kenuklub Komárom) 21:42,000.

Ismét Komáromi Nagydíj

Szlovákia egyik legsikeresebb kajak-kenuklubja tagadhatatlanul a komáromi, amely már évtizedek óta biztosítja ennek a sportágnak a nemzetközi versenyeken is diadalt arató sportolóit. A hét végén 58. alkalommal rendezték meg a Komáromi Nagydíjat.

A komáromi versenyen idén 23 szlovákiai, magyarországi, ausztriai, csehországi, szlovéniai és olaszországi klub 423 versenyzője rajtolt 24 korcsoportban, a 9 éves gyerekektől a szenior kategóriáig.

Az idei nemzetközi verseny első alkalommal nyújtott otthont a kiváló sportember és edző, Halmo Vojtech tiszteletére megrendezett emlékversenynek is, hiszen éveken át ő is ott bábáskodott a komáromi futamoknál, s később a legfiatalabb generáció nevelésével foglalkozott. Szombaton és vasárnap 125 alkalommal rajtoltak az 500, 5 000 a 2 000 méteres távon.

Jakab István felvételei a kajak-kenu versenyen készültek. A kenu egyesek bemelegítéséről, illetve az első díjkiosztásról. Az eredményeket jövő héten közöljük.

ÚSZÁS

BIELIK KEVIN HATSZOROS SZLOVÁK BAJNOK

Június 10. és 12. között rendezték meg a párkányi VADAS élményfürdő 50 m-es medencéjében a 13-14 éves úszók országos bajnokságát. Szlovákia 50 klubjából a legjobb 242 versenyző állt fel a rajtkockákra.

Az úszók egész évben erre az eseményre készültek, itt szerették volna megmutatni a legjobb formájukat, de sajnos az időjárás ezúttal nem kedvezett, mivel többször is félbe kellett szakítani a versenyt a hirtelen jött esőnek és villámlásoknak köszönhetően.

Bielik Kevin (2002) nem zavartatta magát, jól összpontosított és megmutatta, hogy ilyen körülmények között is képes helytállni. Sikerült hat alkalommal a dobogó legfelső fokára állnia, ami azt jelentette, hogy hat országos bajnoki címet szerezett (400 m gyors, 1 500 m gyors, 100 m mell, 200 m pillangó, 400 m vegyes úszás és 4x100 m gyorsúszás stafétájában), de begyűjtött még három ezüstérmet (200 m gyors, 200 m vegyes úszásban és 4x100 m vegyes úszás stafétájában). Azt, hogy a bajnokságra való felkészülés sikeres volt (edzője Szeidl Balázs) bizonyítja az is, hogy az országos bajnoki címek mellé társult 6 egyéni csúcs, és a legtöbb LEN pontszámot gyűjtötte be (400 m-es gyorsúszásért 581 pont) és a 13-14 éves fiúkorosztály legeredményesebb úszója lett.

KYOKUSHIN KARATE

A csehországi fürdővárosban, Fratiškové Lázneban rendezték meg azt a nemzetközi karateversenyt, amelyen részt vettek a keszegfalvai Seishin Karate versenyzői is.

A klub versenyzői ezúttal sem vallottak szégyent, a nemesócsai Cserepes Zoltán, a keszegfalvai Markovics Ádám, valamint az ekecsi Kagyerják Tamás és Vígh Vivien aranyérmes lett, ezüstérmet pedig a dunaszedahelyi Fodor Gergő, Kósa Tamás és Rózsa Anna, az ekecsi Bajcsi Adrián, valamint a keszegfalvai Lovász Miklós szerzett.

NATURÁLIS TESTÉPÍTÉS

Zámola Margit – vagy ahogy szülőfalujában nevezik, Gréti – lett az Arnold Schwarzeneggerről elnevezett világhírű „Arnold Classic" testépítő verseny abszolút győztese. Margit Karváról származik, amatőr versenyző és Csehországot képviselte. Több, mint 20 éve versenyez: az első komolyabb, európai sikere (1992) idején még a Cseh és Szlovák Szövetségi Köztársaság színeiben indult. Csehországba ment férjhez, itt neveli két gyermekét. Jelenleg személyes trénerként és fitnesztanácsadóként dolgozik.

A verseny a világ egyik legjobban szervezett, legkomolyabb fitneszversenyei közé tartozik, minden kontinensen megrendezik. Arnold a délafrikai versenyen is ott volt – sőt egy közös fotó is készült Margittal.

Az „Arnold Classic Africa"-t a Dél-afrikai Köztársaság metropoliszában, Johannesburgban tartották, egészen pontosan annak luxusnegyedében, még május 27. és 29. között. – Tökéletesen megrendezett verseny volt, tökéletes helyszínen, tökéletes kísérő programokkal – nyilatkozta Margit a Ronnie.cz cseh magazinnak.

Margit a „Physique nők" kategóriában (163 cm-es magasságig) versenyzett, méretei ugyanis 162 cm-es magassság, 54 kg). Ebben a kategóriában 18 nő vett részt a világ minden tájáról.

– Hihetetlen boldogsággal tölt el, hogy megnyertem ezt a versenyt – nyilatkozta a vele készült interjúban. – Ahogy a színpadon álltam, a díjjal a kezemben, úgy éreztem, egyszerre képviselem Csehországot, Szlovákiát, de még Magyarországot is. Lehet mondani: egész Közép-Európát! – Az interjúból az is kiderül: Margit ezt a győzelmet pályafutása csúcsának tartja, egy lépésnek, amivel ismét közelebb kerülhet a profivá váláshoz.

Felvételeinken: Gréti a pódiumon, kezében a kupával – Arnold Schwarzenegger és Zámola Margit, kategóriájának győztese a közös fotózáson

KOSÁRLABDA

Budapesten rendezték meg a kosárlabdázók BLF 22 Kupa elnevezésű nemzetközi versenyét, amelyen az idősebb diákok csapatai küzdöttek. A versenyen remekül szerepeltek a komáromi diákok.

Annak ellenére, hogy a B.S.C Pozsony csapata egy perccel a találkozó vége előtt még egyenlíteni tudott, a komáromiak vegyes csapata (MBK Komárom és a BK Kenguru Komárom) jó hajrával 46:51-re megnyerte a mérkőzést. Mivel a Komárom – Budafoki KK 72:25, a Dunaújvárosi Sárkányok – Komárom 32:61, a Gödi SE – Komárom 36:62 és a Komárom – BLF KK 71:45-ös eredményt hozott, a komáromi utánpótláscsapat veretlenül nyerte a tornát. Az „álomcsapatba" két komáromi kosárlabda-reménységet választottak be, Halász Dánielt és Konc Slavomírt. A csapat sikerét Kajtor Richard, Uňatinský Gabriel, Jántošik Michal és Ondrejovič Michal edzők alapozták meg.

KERÉKPÁROZÁS

A hét végén rendezték meg a V-bike Maraton 50-, 60- és 100-kilométeres versenyét, amely a Csallóköz legszebb vidékén át (Királyfiakarcsa) haladt. A versenyről természetesen nem hiányozhattak a piko-bike S.E. tagjai sem, akik rendkívül jól szerepeltek.

A rövid táv (50 km) női junior kategóriában 1. Csiba Emese, a férfi juniorok kategóriájában … 3. Répáš Adam. A szenior nők korcsoportjában Szarka Valéria ezüstérmes lett. Hosszútávon (100 km) a felnőtt nők kategóriájában 1. Csiba-Mórocz Ildikó, 2. Nagy Tímea. Az MTB 60 km-es távján a felnőtt nők korcsoportjában 1. Farkas Szilvia, a szenior nők kategóriájában 1. Poláčková Mária. A felnőtt férfiak korcsoportjában 1. Buga Fridrich, 2. Bese Zoltán, míg a szenior férfikorcsoportban 1. Kovács Kamill, 2. Jókai Zoltán lett.

dunatáj – magyar nyelvű, KEHILA-haver díjjal jutalmazott regionális hetilap • Kiadja a Danubius Kiadóvállalat a Bethlen Gábor Alap támogatásával • Főszerkesztő: Morovič Lajos • Rovatvezető: N. Kulacs Zsuzsa • Gazdasági ügyintéző: Molnár Mária • Tördelőszerkesztő: Haltrich Györgyi. Szerkesztőségünk és hirdetésfelvételünk címe: Dunatáj szerkesztősége, Kiscsapó utca 22. • P.f. 38, 94501 Komárno • Tel. /Fax: 035/7731 267, mobil: 0911 316 762 • Kihelyezett hirdetőirodánk címe: Nefelejcs ajándékbolt, Hosszú utca 2717; 946 03 Kolárovo • A kiadó címe: 94603 Kolárovo, ul. Dlhá 47. • Előfizetési díj egész évre 20, 80 euró, félévre 10, 40 euró negyedévre 5, 20 euró • Előfizetéseket elfogad minden lapkézbesítő és postahivatal • Kéziratokat nem őrzünk meg és nem küldünk vissza • Nyomja az ADC Media a. s. Nyomdaüzem • Terjeszti a somorjai Czvedler D. A. Kft és a Szlovák Posta • E-mail: dunataj@zoznam. sk • weblap: www. dunataj. sk • IČO: 11715766 • Regisztrációs szám: EV 4246/11 • ISSN 1339-9101.

Bethlen Gábor Alap