XXV. ÉVFOLYAM 50. SZÁM ● 2015. DECEMBER 11. 0, 40 euró

dunatáj

MAGYAR NYELVŰ, REGIONÁLIS HETILAP

● www. dunataj. sk ● a facebook-on is ●

Németh István felvétele

Lapunk tartalmából:

- Asztalosinasból szobrászművész (2. oldal)
- EP-képviselők az Ipari Szakközépiskolában (2. oldal)
- Pályaválasztási gondok (3. oldal)
- Eredményes az MKP petíciója (3. oldal)

A Selye János Egyetem alapító rektora, Albert Sándor kapta a *Pro Probitate* díjat

A HELYTÁLLÁSÉRT

Vasárnap a kora esti órákban adták át a 2015-ös év Helytállásért kitüntetést, amelyet idén Albert Sándor, a révkomáromi Selye János Egyetem alapító rektora vehetett át a komáromi Duna Menti Múzeumban megtartott ünnepségen. A Pro Probitate – Helytállásért díjat 1994-ben alapították az akkori Együttélés és a Magyar Kereszténydemokrata Mozgalom (MKDM) – a későbbi Magyar Koalíció Pártjának elődpártjai – parlamenti képviselői a mártírhalált halt Esterházy János csehszlovákiai magyar politikus tiszteletére.

A díjat minden évben, a szlovákiai magyar közösség egy-egy olyan jelentős személyiségének vagy szervezetének adományozzák, aki kiállásával, a magyar közösség számára példamutató viselkedésével érdemelte ki ezt az elismerést.

Az ünnepségen mondott köszöntőjében Berényi József, a Magyar Közösség Pártjának (MKP) elnöke mértékadónak nevezte a Helytállásért díjat, egy olyan időben, amikor bizonytalan a jelen és a jövő. Méltatta Albert Sándor munkásságát, kiemelve azt, hogy a második világháborút követően az első önálló, felvidéki egyetem létrehozásában oroszlánrészt vállalt. Bárdos Gyula, a Csemadok elnöke felszólalásában Albert Sándor szakmai életútját méltatta. Kiemelte, hogy az MKP parlamenti képviselőjeként, a Szlovák Nemzeti Tanács oktatási bizottságának tagjaként küzdött a révkomáromi Selye János Egyetem létrehozásáért. – A felvidéki magyar tanítási nyelvű egyetem megteremtésével olyan közösségi szolgálatot vállalt, melyre nincs példa, mert ő volt az első, aki ilyen kemény fába vágta a fejszéjét – mondta a Csemadok elnöke.

A díjat, Nagy János szobrászművész kisplasztikáját Csáky Páltól, az MKP európai parlamenti képviselőjétől és méltatóitól vette át Albert Sándor, aki mindazok nevében is megköszönte az elismerést, akik munkatársai voltak az egyetem megalapításában és működtetésében.

Felvételünk a múzeumi ünnepségen készült. Balról jobbra Stubendek László, Komárom polgármestere, Knirs Imre alpolgármester, Csáky Pál, az MKP európai parlamenti képviselője, Berényi József, az MKP országos elnöke és Albert Sándor, a komáromi SJE első rektora látható.

Többet akar tudni a migációról?

Változott-e valami a párizsi események óta? Ezekre és számtalan további kérdésre keresi a választ Berényi József, Szlovákia volt külpolitikai államtitkára és Nógrádi György, biztonságpolitikai szakértő december 14-én, 18 órától az Ógyallai Vmk-ban. Moderátor: Samu István és Gyarmati Tihamér. Háziaszszony: Basternák Ildikó.

Knirs Imre alpolgármester az MKP parlamenti jelöltlistájának előkelő 14. helyén

Független komáromi képviselő kerülhet a parlamentbe

Szinte az utolsó pillanatokig úgy tűnt, hogy az MKP parlamenti választási listáján az élvonalban nem lesz komáromi jelölt. Miután Stubendek László – hűen választási ígéretéhez – nem vállalta a számára felkínált 11. helyet, Komáromot illetően feladta a leckét az MKP központi irányításának: el kellett dönteni, hogy elfogadják-e Stubendek ajánlatát, aki Knirs Imre alpolgármestert ajánlotta maga helyett a 11. helyre, vagy nem lesz komáromi jelölt az első harminc között.

A megszületett kollektív döntés azt igazolja, hogy a bölcs megfontolás és racionalizmus győzött a kicsinyes egyénieskedés felett. Bár nem a 11. helyen, de a még élvonalhoz tartozó 14. helyre javasolták Knirs Imrét, Komárom független alpolgármesterét, az Egy Jobb Komáromért Polgári Társulás létrehozóját.

Úgy tűnik, hogy az MKP vezetése ezzel a lépéssel két problémát is megoldott, hiszen esélyt adott a komáromiaknak, hogy saját jelöltet küldjenek a parlamentbe és ezzel az MKP további szavazatokhoz jusson. Knirs Imre komáromi születésű, fiatalabb éveiben országos hírű sportolóként volt ismert, aki függetlenként került be a komáromi önkormányzatba, mindvégig Stubendek Lászlót támogatta és Komárom egyik alpolgármestere lett. Ha sikerülne az MKP-nak bejutnia a parlamentbe, valószínűleg jobban érvényesítené Komárom érdekeit a törvényhozásban, és Komárom könnyebben hozzájuthatna azokhoz a forrásokhoz, amelyek eddig is megillették volna a várost.

Szlovákul és angolul igen, magyarul nem?

Nyelvhasználati jogaink egyetemi értelmezése

Annak ellenére, hogy 2012 óta nincs törvényi akadálya annak, hogy a magyar oktatási intézményekben magyar nyelvű oklevelet állítsanak ki, a Selye János Egyetem nem élt ezzel a lehetőséggel, az általa kiadott diplomák szlovák és angol nyelvűek, magyar nyelvűt a végzősök kérésére sem adtak ki. Hogy miért nem él a magyar nyelv alkalmazásának lehetőségével az egyetem, az sokak számára érthetetlen.

Igény pedig lenne, a Diákhálózat és a Szlovákiai Magyarok Kerekasztala már 2013-tól kiemelten foglalkozik a magyar nyelvhasználat kérdésével, ez utóbbi a magyar nyelvű diplomák kapcsán korábban már találkozóra hívta az egyetem képviselőit, akiknek elutasító álláspontja miatt azonban ez akkoriban meghiúsult. Az egyéni hallgatói igényeket ugyancsak elutasította az egyetem, ezúttal arra való hivatkozással, hogy nem lenne esztétikus, ha az oklevélen három nyelv, a szlovák és az angol mellett a magyar is szerepelne, illetve olyan indok is elhangzott, hogy technikai nehézségek miatt, illetve a hatályos törvényi szabályozás miatt nincs magyar szöveg a diplomákon.

Ennek ellentmond viszont az oktatásügyi minisztérium főosztályvezetőjének állásfoglalása, aki szerint nincs akadálya annak, hogy az oklevélet egy további, ez esetben akár magyar nyelven is kiállítsák. Időközben, december 2-án mégis létrejött a Szlovákiai Magyarok Kerekasztala Jogsegélyszolgálata által sürgetett találkozó az egyetem vezetőségével. A tanácskozáson az egyetem kifejezésre juttatta azon álláspontját, hogy mindenképpen kitart a kétnyelvűség teljes mértékű betartása mellett, viszont idén már biztosítják a magyar nyelvű diploma kiadását is. Ezzel kapcsolatban felmérték a végzősök igényét és 154 hallgató jelezte, hogy a szlovák-angol helyett a szlovák-magyar változatra tart igényt. Háromnyelvű változatról ezúttal sem született megegyezés. Viszont ha a hallgató a szlovák-magyar változatot kéri, érvényre juttatva ezzel nyelvhasználati jogait, ebben az esetben automatikusan lemond az angolról, melyre viszont a további érvényesüléséhez szüksége lehet, s ezért kénytelen lesz komolyabb összeg ellenében diplomáját lefordíttatni. Mindezt lenne hivatott orvosolni a háromnyelvű változat, melytől az egyetem továbbra is elzárkózik. Ehhez már nincs mit hozzátenni…

-zsu-

Lapzárta után tárgyal a komáromi képviselő-testület a 2016-os esztendő költségvetéséről

Jut majd pénz a komáromi iskolákra?

Az biztos, hogy nagy vitára lehet majd számítani a komáromi képviselő-testület csütörtöki ülésén, s feltételezhetően nem is tudják majd az előterjesztett programpont valamennyijét egy nap alatt lezárni. A komáromiakat érdekli többek között az is, hogy jut-e majd pénz az őrsújfalusi Erdő utca felújítására, a Munka Utcai AI hőszigetelésére és ablakcseréjére, illetve a képviselők választások előtti ígéretseinek teljesítésére. Sok reményük azonban nem marad, mert a komáromi vízművek megmentése érdekében egyesek úgy vélekednek, hogy fel kell áldozni a városi vagyont.

Ez azért is kellemetlen lesz, mert az ilyen döntés egyértelműen bizonyítja, hogy a KOMVaK korábbi vezetése felelőtlen beruházásokkal juttatta katasztrofális gazdasági helyzetbe a céget, ám félő az is, hogy a városi vagyon átruházása – amellyel a vízművek alaptőkéjét lehetne emelni –, bármikor a hitelezők prédájává válhat. Érdekes, hogy a mai napig nem történt személyes felelősségrevonás, holott 900 ezer eurós tartozást emlegetnek a bennfentesek. Úgy tűnik, egyesek mindent elkövetnek annak érdekében, hogy ez tőkeemelés formájában, mint egyfajta „ajándék", visszakerüljön a KOMVaK tulajdonába. Remélhetően a tőkeemeléssel megoldódik majd az őrsújfalusi Erdő utca vízelvezetésének problémája, annak pénzügyi fedezete is.

Más városi cégek sem nagyon dicsekedhetnek gazdasági eredményeikkel. Mint nemrégiben kiderült, a városi Calor Kft. egyfajta rejtett támogatást élvez, hiszen a város és a cég közötti szerződésekből kifejlődött a kazánházak bérlete. Egyelőre úgy tűnik, ez nem hiányzik a költségvetésből. A városi rendőrség költségvetésében is hiába kerestük az I. és II. lakótelep biztonságának fokozásához szükséges kiadásokat, holott arra korábban az önkormányzati képviselők rábólintottak. Mire lesz elég a városi kassza tartalma? Nem tudni, mindenesetre átgondoltan és körültekintően kell kezelni a város pénzét. Talán, ha nem osztogatják a pénzt városi hűségkártyákra, nem Komárom irányítása alá tartozó intézmények „kisegítésére" talán jut majd az iskolák hőszigetelésére, ablakcseréjére is. Mert enélkül viszont eszement ötlet azok lecsatolása a távfűtésről.

Jószívű motoros Mikulások

Betartották ígéretüket a komáromi kétkerekes országúti cirkálók tulajdonosai és az idei Mikulás-nap tiszteletére nem csupán az érdeklődők számára tartottak bemutatót, hanem Mikulás-öltözetben motorra pattantak és felkeresték a komáromi kórház gyermekosztályát, ahová bőségesen vittek ajándékokat. A kis betegek számára a legnagyobb örömöt az szerezte, hogy a „fehér szakállúak" bőrruháját és dübörgő „mocijaikat" is megcsodálhatták.

50

9 771339 910001

Olvasóink figyelmébe!

Lapunk idei utolsó száma a jövő héten jelenik meg, 16 oldalon, a szokásokhoz hűen naptárral, sok-sok érdekes olvasnivalóval, karácsonyi sütemény- és ételreceptekkel. A dupla szám ára 80 cent lesz. Az apróhirdetéseket december 11-ig vesszük fel.

ASZTALOSINASBÓL SZOBRÁSZMŰVÉSZ

Egy esztendő híján százhúsz évvel ezelőtt, **1896. november 15-én leplezték le Komárom főterén a városvédő Klapka tábornok impozáns bronzszobrát, a jeles magyar szobrászművész, Róna József ikonikus alkotását, amely azóta a város egyik jelképévé vált. A Klapka daliás alakját megformáló művész neve többségünk számára nem ismeretlen, ám – valljuk be őszintén – életpályájáról és –műveről nem sokat tudunk.**

Róna József szegény család sarja, Lovasberényben született 1861. február 1-jén. Hasonlóképen, mint neves kortársa, Munkácsy Mihály, Róna is asztalosinasként kezdte. Amint azt az Egy magyar művész élete című, 1929-ben megjelent önéletrajzi kötetében is felidézi, korán felfigyeltek kézügyességére, és így elszerződött segédnek egy szobrász műtermébe. A szorgalmas és tehetséges fiatalember ott sajátította el a szobrászat alapvető szakmai fogásait, és titkon már érezte, hogy egy életre eljegyezte magát a szobrászművészettel. Induló pályafutásának jelentős fordulópontjához érkezett 1879-ben, amikor bécsi ösztöndíjat nyert. Három év elteltével ugyanott Caspar von Zumbusch mesteriskolájában gyarapította ismereteit. Életének következő állomása Berlin volt, ahol 1885-ben első nagyszabású szobrával sikert aratott és római ösztöndíjat nyert. Ezt követően sorra készültek újabb és újabb alkotásai. A Megszorult faun című szobrával Rökk Szilárd-jutalmat kapott, míg az Utolsó szerelem című alkotását Amszterdamban aranyéremmel díjazták. Ekkor a neve már szakmai körökben is ismertté vált. Párizsban 1910-ben nagydíjat (Grand Prix) nyert. József és Putifárné című faszobráért, amely ma a Magyar Nemzeti Galériában látható, állami nagy aranyéremmel jutalmazták. S közben elkészült legismertebb műve, Savoyai Jenő bronz lovasszobra, amely a budai várat díszíti. A Műcsarnokban 1922-ben rendezték meg gyűjteményes kiállítását. Rónát azonban nemcsak az alkotás folyamata érdekelte, figyelme és érdeklődése a bronzöntés felé is fordult. A fővárosban öntőműhelyt létesített, ahol többek között a Millenniumi emlékmű egyes szobrait is bronzba öntötték. Komáromon kívül Magyarország számos városának a főterét díszítik szobrai. Így Szeged és Miskolc városa vezetőségének a megrendelésére megformázta Kossuth alakját, Budapesten látható Zrínyi-szobra, Gödöllőn Erzsébet királynőt ábrázoló alkotása, ugyancsak Miskolcon található Szemere Bertalan szobra is. A köztéri szobrokon kívül műemlékeket és síremlékeket (Klapka, Erkel) is készített, továbbá nagyobb épületekre különböző díszítőelemeket, szobrokat és domborműveket.

Róna Józsefet 79 éves korában, 1939 szilveszterének hajnalán érte a halál. A Pesti Izraelita Hitközség és a Szentegylet által adományozott díszsírhelyen helyezték örök nyugovóra, sírja felett Stern Samu, a hitközség elnöke mondott búcsúztató beszédet.

(németh)

Róna József és feleségének sírja a Kozma utcai temetőben

Matematika-fizika nap a Selye János Gimnáziumban

A Cornides István Matematika–Fizika Emlékversenyt a komáromi magyar tannyelvű gimnázium egykori és jelenlegi tanárai hívták életre. 2001-ben a Selye János Gimnáziumban a hetvenes évek óta zajló szellemi diákviadalt Kalácska József javaslatára Cornides Istvánról nevezték el Cornides István Matematika–Fizika Emlékversenynek, amelyen évente több felvidéki és magyarországi középiskola diákjai négy kategóriában vesznek részt.

Iskolánk méltó módon ápolja Cornides István emlékét, hiszen egy tantermet is elneveztünk róla, és évente versenyt rendezünk emlékére, így Magdi néni, Cornides István özvegye a verseny jutalmazásán kívül a tanév végén évente több tízezer forintos Cornides-ösztöndíjat is adományoz a legjobb diáknak. November 27-én délelőtt 9-től 13 óráig három magyarországi – a Pannonhalmi Bencés Gimnázium, a tatai Eötvös József Gimnázium, a budapesti Szent István Gimnázium – és öt felvidéki középiskola – a pozsonyi Duna Utcai Gimnázium, a dunaszerdahelyi Vámbéry Ármin Gimnázium, az ógyallai Építőipari Szakközépiskola, a komáromi Ipari Szakközépiskola és a Selye János Gimnázium – diákjai törték a fejüket a feladatok megoldásán. A versenyt gimnáziumunk igazgatója, Andruskó Imre nyitotta meg, majd dr. Riedel Miklós, az ELTE Kémiai Intézetének tudományos főmunkatársa Cornides Istvánról, a verseny névadójáról tartott rövid előadást. A példákat matematikából és fizikából iskolánk tanárai, Horváth Katalin és Szabó Endre vezetésével állították össze.

Délután az 1991 óta megrendezett XXIII. Nagy Károly Matematikai Diáktalálkozóra került sor gimnáziumunk aulájában. Keszegh István főszervezőn kívül a megnyitó ünnepségen a két szervező iskola képviseletében Andruskó Imre igazgató és Szalai Erika, a komáromi Ipari Szakközépiskola igazgatóhelyettese, a város nevében Stubendek László polgármester, az SZMPSZ nevében pedig Fekete Irén, a szövetség központi irodájának vezetője köszöntötte a jelenlévőket. Idén harmadik alkalommal adták át a 2013. augusztus 20-án alapított Oláh György Magyar Matematikai Tehetség Díjat. A felvidéki középiskolai matematikatanár emlékét idéző elismerésben idén a magyarországi Szőke Tamás és a felvidéki Kekeňák Tamás részesült. Este fél 8-tól pedig a természettudományok mellett egy kulturális est hallgatói voltak a jelenlévők. Egy ősbemutatóra került sor diszterminkben, melynek írója és egyben előadója Tarics Péter volt, aki Bolyai János szerepét alakította a Megkoronázatlanul – Bolyai János forradalma című zenés monodrámában. A darabot rendezte Gali László Jászai Mari-díjas rendező.

Az idei rendezvény 19 előadásán mintegy 100 érdeklődő vett részt a Kárpát-medence minden tájáról – például Debrecenből, Pécsről, Zentáról, Szatmárnémetiből. A találkozó vasárnap ért véget.

PaedDr. Králik Zsuzsanna

Nem csupán gyerekeknek!

Nem csupán a gyermekek, a modellezés iránt érdeklődő édesapák figyelmébe is ajánljuk, hogy december 11-től 13-ig Komáromban vasúti terepasztal-modellekből összeállított kiállítás nyílik. És természetesen a kiállítóterem is stílusos lesz, egy átalakított vasúti kocsiban kaptak helyet a modellek. A kocsi az állomástól jobbra, a raktár melletti vágányon található. Nyitva tartás: 9-12.30 és 13-18 óráig.

A nemzet teátristáinak színházaiban léphettek fel

Egy hónap – két Nemzetiben

A Komáromi Jókai Színház – és minden kisebbségi helyzetben lévő színház – sajátos helyzetét mutatja, hogy két különböző kultúra vonzásköréhez tartozik. Sőt hídként szolgál a két kultúra között, összeköt és leképezi azokat a társadalmi problémákat, melyek mindkét ország közéletében, gondolkodásában jelen vannak.

Ezért is fontos a Komáromi Jókai Színház társulata számára, hogy mindkét régióban megmutatkozási lehetőséget kapjon. A magyar-szlovák színházi kapcsolataink azt mutatják: ez a jelenlét nemcsak a komáromi színháznak fontos, hanem mind a magyarországi, mind a szlovák színházi szakmai körök számára is.

Közel egy hónap leforgása alatt játszottunk a budapesti Nemzeti Színházban, valamint a pozsonyi Szlovák Nemzeti Színház történelmi épületében (ahol utoljára húsz évvel ezelőtt a Hegedűs a háztetőn-nel vendégszerepelt a Komáromi Jókai Színház). Mindkét nemzeti színházban a tavaly márciusban bemutatott Bulgakov Álszentek összeesküvése című előadással mutatkozott be színházunk. Az előadást Martin Huba rendezte, aki több mint egy évtizede viszszatérően dolgozik a komáromi színészekkel. Ez az állandónak mondható együttműködés, ez a szakmai és emberi együttgondolkodás szimbolizálja legjobban színházunk összekapcsoló szerepét.

Budapesten október 30-án Vidnyánszky Attila, a budapesti Nemzeti Színház igazgatója köszöntötte a társulatot, hosszú távú együttműködési szándékáról biztosítva a művészeket. December 2-án, a pozsonyi vendégjáték után Roman Polák, a Szlovák Nemzeti Színház igazgatója beszélt arról, hogy a pozsonyi Szlovák Nemzeti Színházban „helye van" a magyar társulatoknak, hiszen épp a Hviezdoslav téren álló történelmi épület jelképezi azt a természetes társadalmi és színházi együttélést, mely a színházaink közötti baráti kapcsolatban is megnyilvánul.

Görözdi Szilárd felvétele a Bulgakov-darab jelenetét örökítette meg

Az Európai Parlament képviselői az Ipari Szakközépiskolában

November 20-án, pénteken délelőtt az Ipari Szakközépiskolába látogatott Nagy József és Csáky Pál, valamint Dionýz Hochel kommunikációs titkár és Zuzana Szabóová, az Europe Direct Komárno igazgatónője. A becses vendégeket Vetter János mérnök, az iskola igazgatója üdvözölte. A rendezvény, vagyis az Európai Információs Nap témája napjaink nagyon is aktuális problémája volt, mégpedig a migrációs helyzet és annak következményei.

A bevándorlással kapcsolatos kisfilm megtekintése után a vendégek válaszoltak a tanulók kérdéseire. A formabontó, polgári nevelés órának is beillő, a vitákat és a hozzászólásokat sem nélkülöző beszélgetés sok kérdésre adott objektív választ.

Az érdekfeszítő előadás megszervezője, Ladek Alica tanárnő szerint a tanítás színesebbé tétele, a nem hagyományos módszerek alkalmazása mindenképpen hozzájárul a tanulók látókörének bővítéséhez, információhalmazának rendszerezéséhez. Nem volt ez másképp a mostani alkalommal sem, hiszen a diákok rengeteg új ismerettel lettek gazdagabbak.

PaedDr. Tóth Katalin

Ünnepváró meghívó a komáromi Vásárcsarnokba

(Kossuth tér, ingyenes parkolási lehetőség)

Karácsonyi ajándékok széles választékát kínáljuk 120 üzletünkben, egy fedél alatt.

Decemberi nyitva tartás:
2015. 12. 12. – ezüstszombat 6 – 14
2015. 12. 13. – ezüstvasárnap 9 – 14
2015. 12. 19. – aranyszombat 6 – 14
2015. 12. 20. – aranyvasárnap 9 – 14
2014. 12. 24. – szenteste napján 6 – 11
2015. 12. 25. – karácsony I. ünnepén – zárva
2015. 12. 26. – karácsony II. ünnepén – zárva
2015. 12. 31. – szilveszter napján – 6 – 12
2016. 01. 01. – újévkor – zárva

Mindenkit szeretettel várunk karácsonyi hangulatban történő előnyös vásárlásra!

Hova tovább az alapiskola elvégzése után…

Gimnázium? Szakközépiskola?

Iskolánk, a komáromi Eötvös Utcai MTNY Alapiskola minden évben rendhagyó szülői értekezletre hívja meg a nyolcadikos, valamint a kilencedikes tanulók szüleit. Erre valamennyi középiskola igazgatóját meghívjuk, ahol tanulóink tovább szeretnének tanulni. Így a szülők első kézből juthatnak információhoz: milyen szakokon tanulhatnak gyermekeik szeptembertől, egyúttal megismerhetik a felvételi követelményeket. Így próbáltunk segíteni az iskolaválasztásban: levenni a terhet a szülők válláról és segíteni szülőt, tanulót egy ilyen nehéz és fontos döntésben. A rendhagyó szülői értekezletre 2015. november 30-án került sor.

Az általános iskola utáni legfontosabb dilemma, hogy az érettségi vagy a szakképzés megszerzése legyen-e a cél. Gimnázium? Szakközépiskola? Melyik a leghatékonyabb és legkifizetődőbb a jövőbeli karrier szempontjából? Sokan már kisgyermekkoruk óta tudni vélik, melyik a legmegfelelőbb szakma, a legjobb képzés számukra. Valószínű azonban, hogy többen vannak azok az alapiskolás tanulók, akik számára még a 9. osztályba lépés idején sem kristályosodott ki igazán, mik szeretnének lenni majdan.

Diákjaink részt vettek a középiskolák által szervezett „Nyílt napon" is. Az iskolalátogatás során betekintést nyertek az iskola életébe, részt vettek a tanítási órákon is. A nyílt napok keretében a kilencedikes tanulók, valamint szüleik megismerhetik jövendő iskolájukat. Ez is segítségül szolgál a jó pályaválasztáshoz.

Eleget tettünk a komáromi Munkaügyi Hivatal kérésének is. Iskolánk nyolcadikos, valamint kilencedikes diákjai részt vettek a komáromi Munkaügyi Hivatal által szervezett „Pályaválasztási börzén", ahol járásunk középiskolái mutatkoztak be.

A komáromi Eötvös Utcai Alapiskola végzős tanulóinak döntő többsége él a lehetőséggel, hogy két középiskolába, vagy egyazon iskola két különböző szakára jelentkezzen. Legtöbb tanulónk érettségivel végződő szakot, szakmát jelölt meg. Tanulóink főleg az Ipari Szakközépiskolába, a Selye János Gimnáziumba, valamint a gútai Magán Szakközépiskolába szándékozik leadni a jelentkezési lapját. A legvonzóbb szakmáknak a pincér, szakács, cukrász, fodrász, kozmetikus, autószerelő, és a reklámgrafika, lakberendező, idegenforgalom szakok bizonyulnak.

Információk a középiskolai felvételikkel kapcsolatban a 2015-2016-os tanévben:

A törvényes képviselőnek 2016. február 20-ig kell leadnia a diákok jelentkezési lapját az alapiskola igazgatójának azon középiskolákba, ahol a tanulókra tehetségvizsga vár.

Azon középiskolák igazgatói, ahol a tanulók tehetségvizsgát tesznek, 2016. február 1-ig kötelesek közzétenni a felvételi feltételeket, valamint meghatározni a felvételi időpontját – ezen információk elérhetők a választott középiskola honlapján.

* Az alapiskola 2016. február 28-ig továbbítja a jelentkezési lapokat azon középiskolákba, ahol tehetségvizsgán vesznek részt a tanulók.

* A tehetségvizsgák az egyes középiskolákban 2016. március 25. és április 15. között zajlanak le.

* A többi középiskolába a törvényes képviselő a jelentkezési lapot 2016. április 10-ig köteles leadni az alapiskola igazgatójának.

2016. március 31-ig a többi középiskola – ahol nincs tehetségvizsga – is közzéteszi a felvételi feltételeket, ezeket a szülők elolvashatják a választott iskola honlapján.

2016. április 20-ig az alapiskolák kötelesek elküldeni a tanulók jelentkezési lapját az egyes középiskolákba.

A Teszteles 9-2016 időpontja 2016. április 6.

A Teszteles 9-2016 pótidőpontja 2016. április 19.

A felvételi első fordulójának

első időpontja: 2016. május 9.

második időpontja: 2016. május 12.

A felvételi második fordulójának időpontja: 2016. június 21.

Kolek Margit
pályaválasztási tanácsadó
komáromi Eötvös Utcai AI

Emlékét mindkét Komárom őrzi

Juba Ferenc tengerészkapitány születésének századik évfordulójáról előadással és koszorúzással emlékeztek meg pénteken Komárom és Dél-Komárom város képviselői, valamint a Klapka György Múzeum dolgozói.

Juba Ferencet mindkét város díszpolgárává választotta. A tengerészkapitány nyugdíjba vonulása után Dél-Komáromnak adományozta magyar tengerészettörténeti gyűjteményét, mely állandó kiállításként a Városházán látható, illetve felállította a városban a Magyar Tengerészek Emlékművét.

A komáromi középiskolai tanulmányok után orvosnak készült, de négy év elvégzése után szülei elvárása ellenére tanuló matróznak állt egy tengeri hajón. Tanulási vágya azonban megmaradt, 1942-ben tengerészkapitányi vizsgát tett, majd 1944-ben a pécsi egyetemen jogi diplomát szerzett és 1949-ben ugyancsak Pécsen megszerezte általános orvosi diplomáját.

A háború után dunai és tengerjáró hajókon dolgozott, majd a Közlekedési Minisztérium Tengerészeti Hivatalában osztályvezető lett. Ideológiai okokból 1962-ben Bécsben telepedett le, hajóorvosként dolgozott Európa és Észak-Amerika között, illetve egy Északi-sark körüli vizeket kutató expedicióban is részt vett. Végül St. Pöltenben telepedett le, kórházi főorvosként és radiológus szakorvosként tevékenykedett.

Jótékonysági hangverseny ismert művészek részvételével

December 14-én a Kantha Dóra Alapítvány szervezésében Komáromban a vmk nagytermében 17 órai kezdettel karácsonyi jótékonysági hangversenyre kerül sor. A Stubendek László komáromi polgármester védnöksége alatt rendezett eseményen a magyarországi fellépők mellett a régió legismertebb művészei vállalták, hogy fellépnek a rákbeteg gyermekek támogatására meghirdetett műsorban.

Külön műsorral készülnek az estre a Komáromi Művészeti Alapiskola zene- és táncszakos diákjai, színpadra lép Vadkerti Imre (Jimmy), aki elhozza magával kedvenc zenésztársait, Zsapka Attila és az összel Harmónia-díjjal kitüntetett Sipos Dávidot. Ott lesz a fellépők sorában a délkomáromi Magyar Lovasszínház tagja, Bányóczky Nóra táncdalénekes, aki különböző jótékonysági estek közismert szereplője, Komáromba jön a színház másik művésze, a Rómeo Vérzik zenekar frontembere, Kovács Koppány is. Fellép még a veszprémi énekművész és karnagy, Veresné Petrócz Mária, akit a soproni Kuzsner Péter orgona- és zongoraművész kísér.

A MEMÓRIA TÁRSULAT

december 18-án (pénteken)

karácsonyi házi koncertet ad

a Hoffer étteremben (Shell kút)

18 órai kezdettel

Mindenkit szeretettel várunk!

Eredményes a petíció!

Október elejétől gyűjti a Magyar Közösség Pártja az aláírásokat peticiónkhoz, amelyet a helyi népszavazások eredményének kötelező érvényűsége érdekében indítottunk. Településeinken voltak sikeres népszavazások, amelyek eredményét felülírta a központi hatalom. Semmibe vette a belügyminisztérium a migránsok befogadását szabályozó kötelező kvóták ellen, a település eredeti történelmi nevének visszaállításáért, vagy néhány környezetvédelmi beruházás ellen megtartott helyi népszavazás eredményét.

A mostanáig összegyűlt aláírások száma azt bizonyítja, hogy felhívásunk nagy visszhangra talált, és a felvidéki magyarok számára nem közömbös a téma. Hogyan is lenne közömbös, hiszen alapvető polgári jogainkról van szó!

Reméljük, az idő minket igazol majd, hiszen az Európai Bizottság nemrég megtartott rendkívüli ülésén az ún. állandó kötelező kvóták/kontingensek ügye legalább a jövőre nézve megbukott. Magyarán: az EB nem kötelezhet bennünket akaratunk ellenére további migránsok befogadására. (Hogy a belügyminiszteri értekezleten már elfogadott elosztással mi történik, arról majd az emberjogi bíróság és a valós élet dönt.) A petíció másik két kérdésére Szlovákiában keressük a megoldást.

Mert Szlovákiában is érvényesülnie kell a közvetlenül kinyilvánított népakaratnak! Magyarán: ha egy község, vagy közösség népszavazást tart környezetvédelmi vagy névhasználati kérdésről, akkor a szlovák törvényhozásnak azt tiszteletben kell tartania. Nem normális dolog – és a demokrácia elveit is sérti –, hogy egy közösség akaratát valamelyik minisztérium egyszerűen sutba dobja, ilyen-olyan „szakvéleményre", néha homályos törvényi megalapozottságra hivatkozva. Ez a gyakorlat – a rólunk, de nélkülünk – ellentmond a demokrácia alapelveinek. A demokrácia csak akkor lehet teljes, ha minden szinten érvényesül. Nem külön jogokat akarunk, hanem azt, hogy a népszavazás intézménye, amely a demokrácia alapköve, ügydöntő legyen, eredménye pedig kötelező a hatalom számára. Minden szinten. Ha például a bősi, peredi vagy párkányi polgárok azt kívánják, hogy településük becsületes nevét kapja vissza, akkor az ő akaratukat az államnak tudomásul kell vennie!

A Magyar Közösség Pártja kitűzött célja az volt, hogy Szlovákia magyarlakta vidékein legalább tízezren aláírják a petíciós íveket. Ennyi aláírás kell ahhoz, hogy a belügyminisztérium köteles legyen velünk konzultálni a kezdeményezésről. Az eddig összegyűlt aláírások száma (meghaladja a húszezret) feljogosít bennünket arra, hogy párbeszédet kezdjünk a belügyminisztériummal.

Köszönet érte mindenkinek, aki időt és energiát fordított, illetve fordít erre a fontos ügyre.

Az aláírásgyűjtést a nagy érdeklődésre való tekintettel decemberben is folytatjuk. Reméljük, hogy az MKP a március 5-i parlamenti választások után már parlamenti pártként tud törvénymódosítást benyújtani a petícióban felvetett kérdések rendezése érdekében.

Óry Péter, az MKP önkormányzati alelnöke,
a petíciós bizottság tagja

Cukorbetegek győri kirándulása

A komáromi diabetikusok szövetsége, a DiaKom tagjai novemberben a Győr-Moson-Sopron Megyei Diabetesz Egyesület meghívására Székesfehérvárra utaztak az Országos Diabetesz Világnapra. Az idei világnapot a Fejér Megyei Cukorbetegek Egyesülete szervezte, melynek november 14-én, szombaton a székesfehérvári Vodafone Sportcsarnok adott otthont.

A komáromi cukorbetegek nagyon örültek, hogy részt vehettek e nagyszabású rendezvényen, hiszen anyanyelvükön, magyarul hallgathatták olyan ismert szakorvosok előadását, mint Balsay Miklós diabetológus főorvos, Tóth László, osztályvezető főorvos, kardiológus.

Nagyon érdekes volt még Varga Andrea nefrológus főorvos előadása a cukorbetegek vesekomplikációiról. Cukorbetegeink részt vettek még különböző szűrővizsgálatokon, megkóstolták a különböző diabetikus termékeket és szavazhattak is a év termékére. Az ebédszünetet követően zenés-táncos műsorral kedveskedtek a szervezők, fellépett Buch Tibor színművész, aki ismert operetteket, magyarnótákat énekelt. A jó hangulatú műsor után még egy kisvasutas városnézésre is sor került e csodaszép történelmi városban.

A DiaKom tagjai nagyon jó hangulatban, új ismeretekkel, szép élményekkel tértek haza.

Rancsó Melinda
edukációs nővér

TISZTÚJÍTÁS

olvasópróba a Komáromi Jókai Színházban

Megtartotta következő produkciójának olvasópróbáját a Komáromi Jókai Színház társulata. Nagy Ignác Tisztújítás című művét Parti Nagy Lajos feldolgozásában Keszég László állítja színpadra

Nagy Ignác komédiája, a Tisztújítás 1843-ban jelent meg a pesti színpadokon, s rövid időn belül nagy sikert aratott, igazi „pesti divatcikk" lett. Aktualitásából mit sem veszített a századok során, s ahogyan az átíró nyelvzsonglőr, Parti Nagy Lajos vallja: „Amíg a hazudozás volumenét nem a szégyen, a józan ész, hanem a szájak és a pénztárcák átmérője szabályozza, amíg a hatalom mindennél édesebb és hülyítő mákony marad, aligha kerül lomtárba. "

A főbb szerepekben Olasz István, Skronka Tibor, Móga Piroska m. v., Mokos Attila, Faló Tibor, valamint Bandor Éva látható majd. A díszletet Bozóki Mara m. v., a jelmezeket Sinkovics Judit m. v. tervezi, a zene Zságer-Varga Ákos m. v. munkája. A komédia premierje 2016. január 15-én lesz.

Görözdi Szilárd felvételén (balra) Keszég László rendező, jobbra az olvasópróba résztvevői láthatók

Majorfalvi Bálint

MARINA PARK

ÚJ IRODÁK BÉRELHETŐEK KOMÁROMBAN

csak 3,80 € / m² / hónap

A helyiségek felújítva – beköltözésre alkalmasak:
– a Marina Park területén – közlekedés szempontjából kiváló helyen
– 20 m²-től 600 m²-ig terjedő helyiségek
– csúcsminőségű kivitelezés, modern dizájn
– klimatizáció, riasztó rendszer, internet, problémamentes parkolás
– bérleti díj: 3,80 EUR / m² / hónap, beleszámítva a rezsi költségeit*

* A bevezető ár – 3,80 EUR /m² / hónap DPH nélkül, beleszámítva a rezsi költségait csak a 2015.12.31-ig megkötött szerződésekre vonatkozik!

Bratislavská cesta 4303, Komárno | tel.: +421 917 941 399

WWW.MARINAPARK.SK

A Marina Park üzemeltetője az A.C. Rt., Dunajská 31, 811 08 Bratislava, IČO: 46 870 373 (a továbbiakban csak A.I.C.).
A "Čajka" logója védett jegy az A.I.C. jegyeurte be OZ 210720 szám alatt. Felhasználni csak az A.I.C. írásos engedélyével lehetséges.

Növényvédelem

Időszerű munkák a kertekben

Az őszibarack metszése

Az őszibarack növekedési formáját tekintve bokorfának tekinthető. Átmenetet képez a bokor és a fa között. Ezt bizonyítja az is, hogy megújulni többnyire az ágalapokon (az ágak törzshöz közel eső részei), illetve a törzsön hozott hajtásokkal akar. Ezzel nagyban megkönnyíti ifjítására törekvő metszési munkánkat is. Optimális törzsmagassága is 50-80 cm között van. A gyümölcsfák közül az őszibarack igényli leginkább a rendszeres és határozott metszést. Enélkül kívánatos koronaformája (katlan) néhány év alatt szétesik, koronája besűrűsödik, levegőtlenné válik, termésképzése a metszés kihagyása utáni néhány évben egyre fokozódik, túlzottá válik, ami a gyümölcs minőségi romlását eredményezi, majd csökken a termés, a fa gyors öregedésnek indul. A túl sűrű lombkorona miatt a károsítók eredményesebben támadják. Ha hosszú távra gondolkodunk az őszibarackot illetően, és nem akarjuk néhány évente újratelepíteni, akkor szükséges metszenünk.

Nem szabad azonban a metszést túlmisztifikálni. A metszés önmagában nem csodaszer. A metszés mellett szükséges, hogy:

- a növényt igényeinek megfelelő talajba ültessük (ez alanykérdés is),
- biztosítsuk számára a szükséges tápanyagokat,
- elég hely álljon rendelkezésre a fejlődéshez (tenyészterület), kifejlett példány kb. 25 m^2 területet igényel,
- ne hagyjuk magára a károsítók ellen vívott csatájában,
- rendezett életkörülményei legyenek (fény, víz, fagyzug, szomszédos növények)

Ha valamelyik tényező rossz, vagy rosszra fordul, akkor az a többi elemre is kihat, többnyire kedvezőtlen irányba mozdítja azokat, de már külön-külön is rontják a gyümölcsfánk életminőségét. Ezt csak metszéssel megváltoztatni, megállítani nem lehet.

Az őszibarack optimális koronaformája a katlan. Ennek a formának az elérést már a telepítéskor meg kell kezdenünk. Az őszibarackot koronás oltvány formában tudjuk beszerezni. Ami azt jelenti, hogy sudara fejlett, amiből legalább 3 fejlett (30 cm-es) oldalvessző ered. Másik szaporítóanyagtípus a suháng. Megvallom, őszibarack esetében ilyennel nem szoktam találkozni.

A szaporítóanyag vásárlásánál figyeljünk arra, hogy:

- a gyökérnyakon lévő oltás forradása kifogástalan legyen,
- a gyökérzet ne legyen túl kicsi, ne legyen túlzottan csonkolt, ne legyen behasadt, és megfelelő számú oldalgyökérzettel is rendelkezzék, ép, betegségektől mentes legyen,
- a vesszőkön betegség jelei ne látszódjanak,
- a törzs ne legyen sérült, mézgafolyást ne találjunk rajta.

Egészséges gyökérzet megfelelő oldalgyökérzettel.

Tárolás során előforduló tipikus gond, hogy a gyökerek melegében telelő pocok lerágta a gyökér külső háncsát. Nehogy megvegyük az ilyen szaporítóanyagot!

Nagyon rossz szokás, hogy ültetéskor erőteljesen visszavágják a gyökérzetet, sokszor már az árudában az eladó elvégzi ezt a műveletet. A szaporítóanyagot földből történő kiemelésekor jelentős gyökérveszteség éri, ezt tovább tetézzük annak visszametszésével. Ne tegyük. Ellenben a sérült vastagabb gyökereket, csak az egészséges rész határáig metszszük vissza. Ültetéskor ezeket a metszési felületeket kezeljük. Ültetéskor még abban az esetben is meg kell metszenünk a koronát, ha az tökéletes katlan formájú. Erre azért van szükség, mert a csemete gyökérvesztesége igen nagy, és a tavaszi kihajtáskor nem bírná el a nagy lombfelület nevelését. Az új hajtások nagyon gyengék lennének, legrosszabb esetben a növény kiszáradna.

Gondoljuk csak el a következő helyzetet! Naponta 5 liter vizet kellene meginnunk ahhoz, hogy a nyári melegben, az adott munkánk mellett ne száradjunk ki. Igen ám, de a folyadékot csak egy tűnyi vastag szívószálon át vehetjük magunkhoz. Ezen az átmérőn 24 órai folyamatos ivás mellett is csak 3 liter folyadékot bírunk meginni. Ez ugye kevés, ezért valamit tennünk kell. Több mindent tehetünk és ezt a növény is megteszi. A nagy mennyiségű gyökérveszteség hasonlót idéz elő. Nem tudja felvenni a megfelelő mennyiségű vizet, tápanyagot, még akkor sem, ha egy vödör vízbe állítjuk, ha nem csökkentjük a lombfelületet, ezért kell a koronáját is megmetszenünk ültetéskor. A metszés mértéke mindig igazodjon a gyökérveszteség mértékéhez. Mindig éles szerszámmal végezzük a metszést. Ellenkező esetben olyan sérüléseket hagyunk a növényen, amelyeken a későbbiekben gond nélkül hatolnak be a kártevők.

-la-

Minden megoldható...

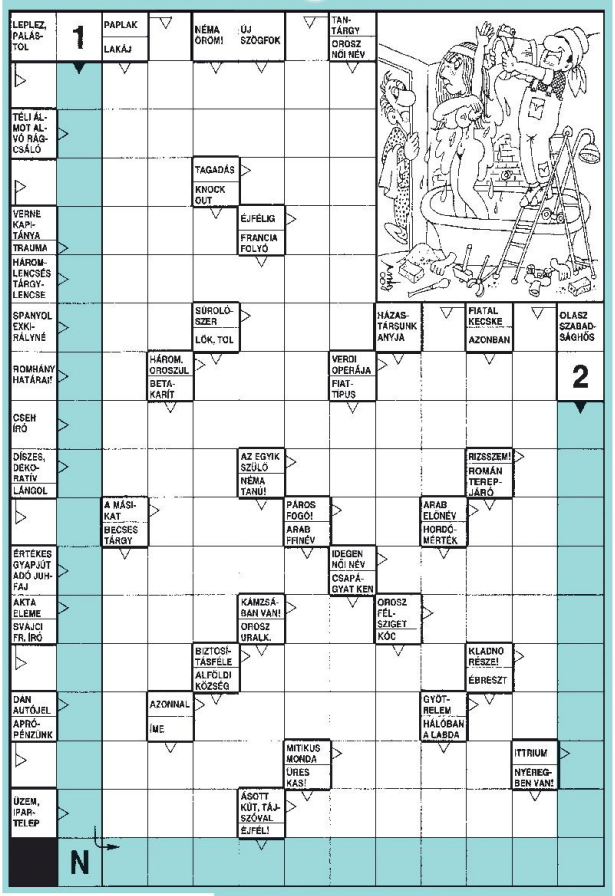

A decemberi megfejtéseket január 10-ig kérjük eljuttatni a szerkesztőségbe:

Dunatáj szerkesztősége,
Kiscsapó utca 22., 94501 Komárno
E-mail cím: dunataj@zoznam. sk

COM-therm – energetikai vállalat Már több mint 10 éve a piacon

Komáromban 10 000 lakásnak szolgáltatunk távfűtést, melegvizet és napi 24 MWh villamos energiát is legyártunk.

COM-therm
távhő- és melegvíz-szolgáltatás

a megbízható földgázszolgáltató partnerünkkel SPP

Cégünk székhelye: **Miletičova 55 | 821 09 Bratislava** | Működési területünk: **Palatínova 39 | 945 01 Komárno**
www.comtherm.sk

humor-csokor

A rendőr egy bűnözőt kísér a bíróságra. Hirtelen nagy szél támad, és elviszi a rendőr sapkáját. A gyanúsított segíteni akar.

– Őrmester úr! Megengedi, hogy a sapkája után fussak?

– Te kis ravasz! – mondja a rendőr – Te csak maradj itt, majd én futok a sapkám után!

– Melyik az én bal kezem, Jean?
– A szélső, uram.
– Nekem mind a két kezem szélső, Jean.
– Akkor két balkeze van, uram.

Mi az abszolút osztályharc?
– Amikor a pártház macskája kergeti a templom egerét. . .

A szőke nő berúg egy éjjel. Másnap egy istállóban találja magát. Mikor kinyitja a szemét, meglát egy tehéntőgyet, erre megszólal:
– Na de, uraim! Csak egyenként!

– Doktor úr, komoly baj van a feleségemmel. Mostanában állandóan magában beszél.
– Ne aggódjon, az enyém is. De ő azt hiszi, hogy odafigyelek.

HOROSZKÓP Megmondják a csillagok

VÍZÖNTŐ (január 21. – február 20.) Ha nem ragad le nagyszerű ötleteinek elméleti kidolgozásánál, hanem hozzákezd gyakorlati megvalósításukhoz, most támogatókat és segítőket is talál hozzá. Különösen a gyerekekkel kapcsolatos tevékenységek fognak most szinte maguktól elintéződni és megoldódni.

HALAK (február 21. – március 20.) Harmóniában van önmagával és a környezetével, így legmerészebb elképzeléseinek megvalósítására is fog társat találni. Ne engedje, hogy a hitetlenkedők elbizonytalanítsák! Az ötletei jók és kivitelezhetőek. Legalább az első lépéseket tegye meg, hogy legyen min dolgoznia!

KOS (március 21. – április 20.) Ha két ember szinte mindent másképp lát és él meg a világban, eltérő módszerekkel halad a célja felé és egészen más az értékrendje. Nehéz olyan közös pontokat találni, amelyek egy tartós kapcsolat alapjául szolgálhatnak, de tanulni sokat tanulhat belőle, ezért igyekezzen sok időt tölteni új kedvesével!

BIKA (április 21. – május 20.) Annyira megértő és elfogadó minden szinten, érzelmileg, értelmileg és lelkileg is a környezetében élőkkel, hogy senkivel sem kerül konfliktusba. Élvezze ki ezt az időszakot, ezt a békét, amit meg tudott teremteni maga körül, hiszen ez az egyik legritkább kincs a világban!

IKREK (május 21. – június 21.) Ha arra vágyik, hogy pár napra visszavonuljon és nyugodtan átgondolhassa a jelenlegi helyzetet, mondja ezt el kedvesének. Mivel benne is hasonló zürzavar van, nem lesz kifogása egy ilyen rövid „kényszerszünetnek", sőt talán ő az, akinek valójában jót tenne most a különlét.

RÁK (június 22. – július 22.) Minden olyan munkában vagy elfoglaltságban örömét leli, amelyet társaságban végezhet. Az együttműködés és egymás kölcsönös segítése mindig fellelkesíti és megerősíti. Ha képes megnyílni másoknak és közel engedni őket magához, akár fordulópontot is jelenthet az életében ez a hét.

OROSZLÁN (július 23. – augusztus 23.) Bizonyos emberek készek tökéletesen behódolni önnek és csak azt lesni, mit tehetnek önért. Ez egy ideig kellemes lehet ugyan, de hamarosan annyira természetesnek veszi már, hogy kiszolgálják, hogy nem is értékeli, nem is beszélve a viszonzásról, ettől pedig partnere szenvedni fog.

SZŰZ (augusztus 24. – szeptember 23.) Most minden az érzelmekről szól ön körül és ez elgondolkodtatja, sőt kicsit érzelmes hangulatba is hozza. Saját szívügyeivel elégedett lehet, új kedvese érzései sokkal mélyebbek és komolyabbak, mint azt mutatja. Ebből a kapcsolatból akár még házasság is lehet!

MÉRLEG (szeptember 24. – október 23.) Ha azt tapasztalja, hogy a környezetében élők nem akarják meghallgatni és kitérnek a beszélgetések elől, őszintén gondolja végig, vajon nem csak panaszkodásból álltak-e legutóbbi beszélgetéseik. Ha nem fogadja meg a tanácsokat, egy idő után az emberek nem is akarnak segíteni.

SKORPIÓ (október 24. – november 22.) Önértékelése végre helyreállt, új ismerőse ugyanis nemcsak elfogadja azokat a dolgokat, amelyekért mások megmosolyogják, hanem csodálja is az ön együttérzését, érzékenységét, és naiv világlátását. Ez a fajta megértés komoly alapja lehet egy örök barátságnak vagy szerelemnek.

NYILAS (november 23 – december 21.) Kedvese már megint erején felül vállalt és ön az egyetlen, aki enyhíthet terhein. Igyekezzen meggyőzni őt arról, hogy senkinek sem segít azzal, hogy mindent megcsinál mások helyett is. Legyen türelmes és megértő vele! Hamarosan képes lesz megváltoztatni régi viselkedésmintáit.

BAK (december 21. – január 20.) Jól érzi magát a bőrében, minden feladatot könnyedén megold. Ennek alapja a gondolkodásában bekövetkezett változás. Sokkal pozitívabban, reménytelibben látja a világot. Igyekezzen megtartani ezt a látásmódot, mert rengeteg helyzetben hasznát tudja majd venni. Még az is előfordulhat, hogy felújít egy régi kapcsolatot.

GALERIA FOTOSZALON

* exkluzív esküvői képek, tablók fotózása
* digitális és színes, valamint fekete-fehér fényképek feldolgozása csúcstechnikával
* fényképezőgépek és kellékek árusítása, javítása

Komárom
Ferences barátok utcája 14.
Tel. /fax: 035/7713 242.
e-mail: galeriafoto. kn@gmail. com

Fényképeiket ajándéktárgyakra (bögrék, trikók, párnák, tányérok, stb.) is felvisszük!

WALDEK s. r. o.

Bejárati ajtók már 43, 00 eurótól

Beltéri ajtók már 35, 00 eurótól

PVC ajtók és ablakok akciós áron!
www. waldek. sk
Meštianska 3019
Komárno
Telefonszám:
0948 252 606.

* Régi (háború előtti) rádiókat gyűjtök. Tel. : 0915 094 045.

ŠKODA

ŠKODA E-Shop

Itt mindent megtalál
az Autókozmetikától a Zöld trikóig

www.eshop.skoda-auto.sk

Predávame
obchodné spoločnosti s históriou 5 až 10 rokov. Každý je platiteľom DPH. Kontakt: I. B. CONSULT s. r. o., tel. : 00421 903 797 180, Ing. birkuspeter@gmail. com

Eladók
5-10 éves múlttal rendelkező vállalkozások, cégek uniós ÁFA-számmal!
Információk: I. B. CONSULT s. r. o., tel. : 00421 903 797 180, Ing. birkuspeter@gmail. com

* Eladó gyűjtőknek 25 db plakett és érem. Tel. : 0907 341 176.
* Kamocsai sütödénkbe péket keresünk! Tel. : 0902 335 387.
* Hízók eladók Gútán. Tel. : 0907 673 607.

Festés, kartonozás, fürdőszobák átalakítása, csempézése, padlások szigetelése és lomtalanítása, térkőlerakás, kerítések építése.
Tel. : 0905 295 528.

Férfi-, női és gyermekruha javítása, öltöny, bőrkabát, nagykabát alakítása, cipzárbevarrás a megszokott helyen!
Gúta, Mély (Hlboká) utca 1.
(A központi buszmegállónál)
Nyitva tartás:
Keddtől péntekig 9-től 12 óráig, 14-től 17 óráig
szombaton 9-től 11 óráig
Tel.: 0915 601 330
Domján Mónika várja önöket!

C-SERVICE k. f. t.
Meštianska 3019 * Komárno
WiMAX – gyors drótnélküli INTERNET Komáromban és környékén.
Cserélje le lassú és elavult WiFi internetjét egy új és biztonságos technológiára!
www. cservice. sk * Tel. : 035/77 31 731

Vásároljon könyvet szeretteinek karácsonyra. Gazdag kínálattal várjuk vásárlóinkat!

Tankönyvek, szépirodalom, gyermek- és ifjúsági irodalom, kották, szótárak
Madách könyvesbolt • Jókai utca 25.
• 945 01 Komárom •
35/7731 9014 • e-mail: madachkonyv@gmail.com
www.madachkonyv.com

HELORO s.r.o.
ThermoShield® Energiatakarékossági rendszer - Hőszigetelő festék - Coloration
POLIFOAM TROCELLEN GROUP

Felújítja lakását?
Jó lenne a lakás és a lakótömb fűtésén spórolni?

VAN MEGOLDÁS!

Bemutatjuk a 21. század technikai újdonságát!

Ismerkedjen meg a ThermoShield festékcsaláddal:
* kültéri és beltéri kivitelben kapható
* hővisszaverő képességgel rendelkezik
* biztosítja a beltérben az egyenletes hőelosztást
* szárítja a meglévő falat, ezáltal növeli annak szigetelőképességét

Mit tud a POLIFOAM?
Japán technológiával készült szigetelő anyag huszonötéves gyártási tapasztalattal, a csőhálózat, a talaj és a tetőtér tökéletes hő- és hangszigetelésre!

www.heloro.sk * tel:0917 292 579 * e-mail: heloro@heloro.sk

Használt és öreg autók likvidálása

* a kijelentéshez szükséges papírok intézése
* ingyenes elszállítás
* készpénzfizetés a helyszínen

A KN-es rendszámú gépkocsikat kijelentjük a rendőrségi nyilvántartásból!

INFO:
0908 188 115
0919 188 225

Komárom UHLIE – SZÉN

DREVENÉ BRIKETY – FABRIKETT
Predaj – Eladás
0908 790 345
Zabezpečíme odvoz! * Biztosítjuk a kiszállítást!

* Eladó 210-es Babetta Gútán. Tel. : 0907 636 089.
* Eladó 3-szobás lakás Komáromban. Eredeti állapot. Ára 24 900 euró. Tel. : 0905 525 819.
* Kismalacok eladók Gútán. Tel. : 0904 505 381.
* Elcserélem komáromi garzonlakásomat gútaira, esetleg bérbe adom. Tel. : 0907 457 810.
* Eladók 170-180 kg-os hízók. Tel. : 0907 562 029
* Eladó Gútán, a Hosszú utca 16. szám alatt keményfa- és fenyőbrikett. Tel. : 0903 437 948.
* Eladó hízódisznó. Tel. : 0917 3201 668.
* Eladó Kamocsán, a Fő utcán kétszintes családi ház, 5-áras telken. Tel. : 0905 552 213

Prijmeme vodičov klasickej dodávky do 3, 5 t
v rámci EU. Mesačne 15-20 000 km. 1-2 týždňové turnusy. Seriózny prístup, výplata načas, mladý vozový park (do 3 rokov, 7 vozidiel). Priebežný nástup. Druh pracovného pomeru: TPP. Požiadavky: čestnosť, technická gramotnosť, skúsenosti v medzinárodnej dopravy výhodou. Plat je v závislosti od predošlej praxe a lojality k firme (začiatočný priemerný plat je od 800 € netto). Sídlo firmy je v Štúrove, servis a parkovanie je v Gbelciach. Prosíme len vážnych záujemcov (z okresov: KN, NZ, LV) o poslanie životopisu na:
europetransportcv@gmail. com * Tel. : +421908555600

Gépjárművezetőket keresünk 3, 5 tonnás furgonokra
EU-n belüli fuvarozásra. Havonta kb. 15-20 000 km, 1-2 hetes turnusok. Amit kínálunk: felelősségteljes hozzáállás, pontos fizetés, új járműpark (max. 3-éves, 7 db). Munkába lépés: folyamatosan. Elvárások: megbízhatóság, műszaki affinitás, tapasztalat nemzetközi fuvarozásban előny. A fizetés a tapasztalat és a lojalitás alapján változó (kezdő nettó átlagfizetés cca. 800 eurótól). A cég székhelye Párkány, szerviz és parkolás Kőbölkúton. Csak komoly érdeklődők jelentkezését várjuk (KN, NZ és LV járásokból) a következő e-mail címre:
europetransportcv@gmail. com, vagy tel. : +421908555600.

www.deuterium.sk
Óvja az egészségét
Deutérium megvonással Preventa 105 és 85 fogyasztásával

Preventa

CSÖKKENTETT DEUTÉRIUM-tartalmú ívóvíz
Gyártja a HYD Rákkutató és Gyógyszerfejlesztő Kft. Budapest

DEUTÉRIUM D2
Vásároljon nálunk: Platanová alej 2435, 945 01 Komárno
Rendelés és orvosi tanácsadás: 035/7730 634 vagy 0903 400 658
illetve e-mail címen: info@deuterium.sk

Baj van a hangszerével?

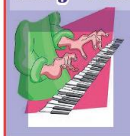

Szintetizátorok, digitális zongorák, gitárok (húrozás, bundozás, beállítás), erősítők (csöves is), keverők, effektek, audiotechnikai eszközök, discotechnika, egyéb hangszerek, stb… szakszerű javítása, felújítása!

Fikner Ernő 2921 Dél-Komárom, Mező sor 2. /A
Tel. : +36 30 300 4024 • E-mail: fiknere@gmail. com

MŰSORAJÁNLAT

december 12-től 18-ig

SZOMBAT

M1
5. 55 Magyar gazda, 9. 00 Ma délelőtt, 12. 45 Ma délután, 18. 00 Híradó, 18. 30 Ma este, 19. 30 Híradó, 20. 25 Sporthírek, 20. 35 Ma este, 22. 00 Ma éjjel, 0. 03 Éjszakai program

TV2
6. 00 Látlelet a Földről, 6. 25 TV2 matiné, 11. 10 Babavilág, 12. 40 Knight Rider (amer.), 13. 45 Tűz és víz (török), 15. 40 Ovizsaru (amer.), 18. 00 Tények, 19. 00 Terminál (amer.), 21. 40 Katasztrófafilm (amer.), 23. 20 Farkasember (angol-amer.), 3. 20 Októberi égbolt (amer.)

RTL Klub
7. 20 Kölyökklub, 11. 00 Kalandor, 12. 20 Új csaj (amer.), 12. 45 Sztárok leszünk! (amer.), 15. 55 Volt (amer.), 18. 00 Híradó, 18. 50 Fókusz plusz, 20. 00 A tehetség itthon van!, 22. 55 Vas (amer. -ausztrál), 0. 35 Országúti ámokfutó (amer.)

RTL II
9. 00 Nincs kettő séf nélkül, 11. 20 Hazug csajok társasága (amer.), 13. 20 A tökéletes trükk (amer.), 15. 00 Nyomtalanul (amer.), 16. 00 Butiquehotel, 17. 00 Shower Klub, 18. 00 A szállító (francia-német), 19. 00 CSI: Miami helyszínelők (amer.), 19. 55 Vérmesék (amer. -francia), 22. 00 Gyilkos hajsza (amer.)

M2
10. 20 Állati melósok, 13. 00 Amika, 13. 30 Avalon Gimi (amer.), 16. 00 Nagyi nyomoz, 16. 30 Grimm mesék, 18. 50 Nils Holgersson, 20. 00 Melissa és Joey (amer.), 20. 25 Böngésző, 21. 00 Én vagyok itt, 22. 35 Monty Python Repülő Cirkusza, 23. 10 Akvárium Stage Pass

Duna tv.
12. 50 A világörökség kincsei, 13. 45 Magyar krónika, 14. 20 Másfélmillió lépés Magyarországon, 15. 25 Tanulmány a nőkről (magyar), 17. 00 Gasztroangyal, 18. 00 Híradó, 18. 40 Szerencse szombat, 19. 35 Játék határok nélkül, 21. 00 Számkivetett (amer.), 23. 25 Véres románc (amer.)

Duna World
11. 15 A harapós férj (magyar), 12. 40 Megyejáró, 13. 15 A legyező, 15. 10 Rejtélyes XX. század, 15. 40 Hogy volt?, 16. 35 Eszmények nélkül nem lehet élni, 17. 25 A keresztfához megyek, 18. 30 Szabadság tér 89. 19. 15 Csináljuk a fesztivált!, 20. 00 Mindenből egy van, 21. 30 Fábry, 22. 45 Legenda-válogatás

Pozsony 1
11. 45 Toszkán szenvedély (olasz), 15. 10 Szlovákia, szeretlek!, 17. 10 Úttalan utakon, 17. 45 Labdarúgás, 19. 00 Híradó, 20. 25 A remény éjszakája, 22. 35 Zene, 23. 05 Anyukám vára (francia), 0. 45 Montalbano felügyelő (olasz)

Pozsony 2
13. 50 Európai Liga magazin, 14. 15 Bajnokok Ligája magazin, 16. 00 Farmereknek, 17. 00 Színészlegendák, 18. 45 Esti mese, 20. 00 Hírek, 20. 10 Rózsaszínű álmok (szlovák), 21. 30 Órangyalok, 22. 05 Rövidfilm az öldökléről (lengyel)

Markíza tv
10. 15 Szupersztár, 14. 10 Táncoló talpak (amer.), 16. 20 A snowbordos Hamupipőke (angol-német), 18. 20 Mulat az elit, 19. 00 Híradó, 20. 30 Markíza Alapítvány, 20. 30 Hogyan szedjük fel a csajokat (amer.), 22. 40 Tuszok (amer.)

JOJ TV
12. 00 Az én anyám jobban főz, mint a tiéd, 13. 05 Ki a Télapó?, 15. 05 Gagyimami (amer.), 17. 35 Leg, leg, leg, 19. 00 Krimi, 19. 30 Híradó, 20. 35 Az én anyám jobban főz, mint a tiéd, 22. 00 A sztriptiztáncos (amer.), 0. 00 Kill Bill (amer.)

VASÁRNAP

M1
5. 55 Magyar gazda, 9. 00 Ma délelőtt, 12. 45 Ma délután, 18. 00 Híradó, 18. 30 Ma este, 19. 30 Híradó, 20. 25 Sporthírek, 20. 35 Ma este, 22. 00 Ma éjjel, 0. 02 Éjszakai program

TV2
6. 00 Látlelet a Földről, 6. 25 TV2 matiné, 12. 20 Apaütők, 12. 50 Knight Rider (amer.), 13. 55 Walker, a texasi kopó (amer.), 15. 55 Sodró lendület (amer.), 18. 00 Tények, 19. 00 Kung Fu Panda (amer.), 20. 55 Szökőhév (amer. -ír), 23. 00 Ügynöklista (amer.), 1. 20 A szépség és a szörnyeteg (amer.)

RTL Klub
6. 35 Kölyökklub, 10. 50 A Muzsika TV bemutatja, 12. 15 XXI. század, 12. 45 Házon kívül, 13. 15 Nincs kettő séf nélkül (olasz), 15. 45 A smaragd románca (amer.), 18. 00 Híradó, 18. 50 Faterok motoron (amer.), 20. 45 A hang ereje (angol-amer.), 22. 55 Kobra (amer.)

RTL II
10. 20 Segítség, gyereket várok!, 14. 00 Pimasz úr átcuccol, 17. 05 A vasmacska kölykei (amer.), 19. 10 Gagyi mami (amer.), 21. 00 Az élet csajos oldala (amer.), 22. 00 Heti hetes, 23. 00 Boutiquehotel. hu (amer.)

M2
12. 45 Tintin kalandjai, 13. 10 Varázslók a Waverly helyből, 14. 05 80 nap alatt a Föld körül, 14. 35 Garfield és barátai, 15. 55 Akvárium Stage Pass, 18. 25 A nagy ho-ho-ho-horgász, 19. 25 Szép álmokat, gyerekek!, 20. 00 Melissa és Joey (amer.), 20. 25 Böngésző, 21. 05 10 dolog, amit utálok benned (amer.)

Duna tv
9. 35 Egyházi műsorok, 10. 05 Jónak lenni jó!, 10. 30 Evangélikus magazin, 12. 45 Jónak lenni jó!, 13. 55 Karácsonyi csoda (amer.), 17. 00 A muskétások (angol), 19. 40 Magyarország, szeretlek!, 21. 00 Jónak lenni jó! (amer.), 22. 20 Az angyal (amer.), 0. 15 A szerelemről és más démonokról (kolumbiai)

Duna World
10. 15 Fölszállott a páva, 13. 15 Nagyok, 13. 45 Szabadság tér 89, 14. 30 Jónak lenni jó!, 15. 30 Önök kérték, 16. 25 Keresztfához megyek, 18. 05 Életművész, 19. 05 Gasztroangyal, 20. 00 Évszakok Balázs Fecóval, 21. 30 Munkaügyek, 22. 00 On the Spot

Pozsony 1
13. 15 Az ajtó mögött, 13. 55 Agatha Christie: Poirot (angol), 16. 55 Senki sem tökéletes, 18. 15 A konyhám titka, 19. 00 Híradó, 20. 25 Doktor Martin (szlovák-cseh), 21. 20 Amikor Harry találkozott Sallyval (amer.), 22. 50 Poirot (angol)

Pozsony 2
14. 40 Folklórfesztivál, 16. 20 Jégkorong, 18. 55 Esti mese, 20. 00 Hírek, 20. 15 Apák és fiúk (orosz), 21. 45 Álmaid pasija (amer.), 23. 20 Mozi, 23. 50 On air

Markíza tv
12. 00 Milliót érő karácsony (amer.), 14. 10 Alvin és a mókusok (amer.), 16. 00 Kredenc, 17. 10 Shrek 2 (amer.), 19. 00 Híradó, 20. 30 A forróvonal (amer.), 22. 35 96 óra (amer.), 0. 40 Ismétlések

JOJ TV
9. 10 Mesék, 10. 00 Az én anyám jobban főz, mint a tiéd, 11. 30 Castle (amer.), 13. 35 Fedőnév: Rózsa (amer.), 15. 40 A dada (amer.), 17. 50 Új lakások, 19. 00 Krimi, 19. 30 Híradó, 20. 35 Vámpírakadémia (amer.), 23. 00 RoboCop 2 (amer.), 01. 35 A pápa (spanyol)

HÉTFŐ

M1
9. 00 Ma délelőtt, 12. 45 Ma délután, 18. 00 Híradó, 18. 30 Ma este, 19. 30 Híradó, 20. 35 Ma este, 22. 00 Ma éjjel

TV2
6. 20 Mokka, 13. 00 Családi titkok, 14. 10 Zsaruk (magyar), 15. 15 Paloma (mexikói), 16. 20 Veronica aranya (mexikói.), 17. 25 Fiorella (amer.), 18. 00 Tények, 19. 30 Jóban Rosszban, 20. 15 A kocka, 21. 35 Amerikai gengszter (amer.), 3. 20 Elit egység (amer.)

RTL Klub
6. 00 Jó reggelt, skacok!, 12. 55 Döglött akták (amer.), 13. 55 Éjjel-nappal Budapest, 15. 05 Négyen négy ellen, 15. 35 Nyomtalanul (amer.), 16. 35 Szulejmán (török), 18. 00 Híradó, 18. 55 Fókusz, 19. 30 Éjjel-nappal Budapest, 20. 45 Barátok közt, 21. 25 Dr. Csont (amer.), 22. 25 Glades (amer.)

RTL II
10. 00 Segítség, bajban vagyok!, 11. 00 A gyanú árnyékában, 12. 50 A Toledo család (kolumbiai), 13. 45 A beépített szépség (amer.), 15. 35 Barátok közt, 18. 00 Tűzön-vízen (amer.), 19. 00 Glades (amer.), 20. 00 Agymenők (amer.), 21. 30 Magyarul Balóval, 22. 00 Shower Klub, 23. 00 Barátok közt

M2
11. 45 Mézga család, 12. 55 Rocky és Bakacsin kalandjai, 14. 25 Az ifjú Robin Hood kalandjai, 15. 35 Frakk, a macskák réme, 16. 30 Löti és Futi, 17. 20 Bali, 20. 25 Böngésző, 21. 00 Én vagyok itt, 22. 35 Gyilkosság (amer.), 0. 25 Twin Peaks (amer.)

Duna tv
11. 25 Kövek és emberek, 12. 50 Jamie 15 perces kajái, 13. 15 Kivánságkosár, 15. 15 Feketén-fehéren (brazil), 16. 05 Rex felügyelő, 17. 00 Ridikül, 18. 00 Híradó, 18. 45 Kisvárosi doktor (német), 19. 40 Maradj talpon!, 20. 40 Kékfény, 21. 40 Bosszú (amer.), 22. 30 Bábel – Hesnával a világ, 1. 15 Az angyal (amer.)

Duna World
11. 15 Lili (magyar), 13. 15 Kívánságkosár, 15. 10 Múzeumtúra, 15. 35 Az utódok reménysége, 16. 35 Roma magazin, 17. 35 A nagy fafilm, 18. 35 Duna anzix, 19. 00 Hogy volt?, 20. 00 Üdítő, 21. 00 Híradó, 21. 30 Maradj talpon!, 22. 25 Ridikül, 1. 20 Szenes Iván írta

Pozsony 1
12. 20 Nők klubja, 13. 50 Igaz történetek, 14. 35 Doktor Martin (csch-szlovák), 16. 25 Csodálatos tájak, 16. 55 Talkshow, 17. 45 Párbaj, 18. 20 Öten öt ellen, 19. 00 Híradó, 20. 25 II. Lajos (osztrák-német), 22. 35 Medicopter 117, 23. 25 Az ajtó mögött

Pozsony 2
12. 00 Élő panoráma, 15. 00 Séta a természetben, 15. 30 Nemzetiségi magazin, 16. 00 Ég és föld között, 18. 00 Fókusz, 18. 45 Esti mese, 20. 00 Hírek, 20. 00 Szlovákia és az advent, 21. 00 Kolumbusz Kristóf (francia), 21. 50 Történelem, 22. 45 Művészetek

Markíza tv
10. 45 Családi történetek, 13. 40 A farm, 15. 30 Két és fél férfi, 16. 00 NCIS (amer.), 16. 56 Niké, 17. 20 Reflex, 18. 00 Családi történetek, 19. 00 Híradó, 20. 30 Forr a bor, 22. 00 Kredenc, 23. 05 Jó társaság, 0. 30 NCIS: New Orleans (amer.), 01. 25 A maffia orvosa (amer.)

JOJ TV
12. 40 Az én anyám jobban főz, mint a tiéd, 15. 00 Kényszeres vásárlók, 16. 30 Topsztár, 17. 55 Az én anyám jobban főz, mint a tiéd (szlovák), 19. 00 Krimihíradó, 19. 30 Híradó, 20. 35 Inkognitó, 22. 00 Csillag születik

KEDD

M1
9. 00 Ma délelőtt, 12. 45 Ma délután, 18. 00 Híradó, 18. 30 Ma este, 19. 30 Híradó, 20. 35 Ma este, 22. 00 Ma éjjel

TV2
6. 20 Mokka, 13. 00 Családi titkok, 14. 10 Zsaruk (magyar), 15. 15 Paloma (mexikói), 16. 20 Veronica aranya (mexikói), 17. 25 Fiorella (amer.), 18. 00 Tények, 19. 30 Jóban Rosszban, 20. 15 A kocka, 21. 35 Hütlen vágyak (amer.), 22. 40 Hawaii Five (amer.), 3. 20 A fény ösvényei (magyar)

RTL Klub
6. 00 Jó reggelt, skacok!, 12. 55 Döglött akták (amer.), 13. 55 Éjjel-nappal Budapest, 15. 05 Négyen négy ellen, 15. 35 Nyomtalanul (amer.), 16. 35 Szulejmán (török), 18. 00 Híradó, 18. 55 Fókusz, 19. 30 Éjjel-nappal Budapest, 20. 45 Barátok közt, 21. 25 Keresem a családom, 23. 30 Magyarul Balóval, 0. 35 Totál szívás

RTL II
10. 00 Segítség, bajban vagyok!, 11. 00 A gyanú árnyékában, 12. 50 A Toledo család (amer.), 15. 35 Barátok közt, 17. 05 A Madagaszkár pingvinjei, 18. 00 Alkonyat (amer.), 20. 30 Az élet csajos oldala (amer.), 21. 30 Magyarul Balóval, 22. 00 Showder Klub, 23. 30 Barátok közt

M2
12. 45 Rocky és Bakacsin kalandjai, 13. 35 Mézga család, 14. 50 Robin Hood kalandjai (francia), 15. 00 A nagyi nyomoz, 15. 50 Frakk, a macskák réme, 18. 05 Tehénke mesék, 18. 45 Nils Holgersson, 20. 25 Böngésző, 21. 00 Én vagyok itt, 22. 35 Egyszer volt, hol nem volt (amer.), 0. 20 Twin Peaks (amer.)

Duna tv
10. 05 Család-barát, 11. 20 Kövek és emberek, 13. 15 Kívánságkosár, 15. 15 Feketén fehéren, 16. 05 Rex felügyelő (osztrák), 18. 00 Híradó, 18. 45 Kisvárosi doktor (osztrák), 19. 40 Maradj talpon!, 20. 40 Kékfény, 21. 40 Bosszú (amer.), 22. 30 Bábel – Hesnával a világ, 1. 15 Az angyal (amer.)

Duna World
11. 15 Lili (magyar), 13. 15 Kívánságkosár, 15. 35 Isten kezében, 16. 35 Nemzetiségi magazin, 17. 35 Hangjegyesek, 18. 35 Térkép, 19. 10 Hogy volt? 20. 00 Nevetni kell, ennyi az egész, 21. 30 Maradj talpon!, 23. 25 Család-barát

Pozsony 1
12. 20 Nők klubja, 13. 55 Igaz történetek, 14. 40 Otthon, édes otthon, 16. 25 Csodálatos tájak, 16. 50 Talkshow, 18. 20 Öten öt ellen, 19. 00 Híradó, 20. 25 Ali (amer.), 22. 10 Meggondolatlanok (amer.), 22. 55 Luther (angol), 23. 50 Medicopter 117

Pozsony 2
12. 00 Élő panoráma, 12. 30 Szlovákia és az advent, 14. 30 Mozi, 16. 25 Tudományos magazin, 18. 00 Fókusz, 18. 45 Esti mese, 20. 00 Hírek, 20. 55 Titkos segítség, 22. 45 Túléltem a halálomat (csehszlovák), 0. 15 Pilóták

Markíza tv
11. 00 Családi történetek, 12. 00 A mentalista (amer.), 13. 00 Monk (amer.), 15. 30 Két és fél férfi, 16. 00 NCIS: New Orleans (amer.), 17. 25 Reflex, 17. 50 A pékmester, 19. 00 Híradó, 20. 30 Forr a bor, 22. 00 A farm, 23. 10 Családi történetek, 0. 10 NCIS: New Orleans

JOJ TV
10. 00 Vadlovak, 11. 00 Tárgyalóterem, 13. 00 Az én anyám jobban főz, mint a tiéd, 14. 00 Geissenék, 15. 00 Kényszeres vásárlók, 16. 30 Topsztár, 17. 55 Az én anyám jobban főz, mint a tiéd, 19. 00 Krimi, 19. 30 Hírek, 20. 35 Vadlovak, 22. 50 Az indok, 23. 50 Hawaii (amer.), 00. 50 A tanúvédelem (amer.)

SZERDA

M1
9. 00 Ma délelőtt, 12. 45 Ma délután, 18. 00 Híradó, 18. 30 Ma este, 19. 30 Híradó, 20. 35 Ma este, 22. 00 Ma éjjel

TV2
6. 55 Mokka, 13. 00 Családi titkok, 14. 10 Zsaruk (magyar), 15. 15 Az én bűnöm (mexikói), 16. 20 Veronica aranya (mexikói), 17. 25 Fiorella, 18. 00 Tények, 19. 30 Jóban Rosszban, 20. 15 A kocka, 21. 35 Hazudj, ha tudsz! (amer.), 22. 40 A királyság (amer. -német), 3. 20 Charlie angyalai (amer.)

RTL Klub
6. 00 Jó reggelt, skacok!, 12. 55 Döglött akták (amer.), 13. 55 Éjjel-nappal Budapest, 15. 35 Nyomtalanul (amer.), 16. 35 Szulejmán (török), 18. 00 Híradó, 18. 55 Fókusz, 19. 30 Éjjel-nappal Budapest, 20. 45 Barátok közt, 21. 25 Szulejmán (török), 23. 25 Magyarul Balóval, 0. 00 Vámpírnaplók (amer.)

RTL II
10. 00 Segítség, bajban vagyok!, 12. 50 A Toledo család (kolumbiai), 13. 45 Beépített szépség (amer.), 15. 35 Barátok közt, 18. 00 Alkonyat (amer.), 20. 30 Az élet csajos oldala (amer.), 21. 30 Magyarul Balóval, 22. 00 Boutiquehotel. hu (magyar), 22. 30 Showder Klub

M2
12. 45 Rocky és Bakacsin kalandjai, 14. 50 Az ifjú Robin Hood kalandjai, 15. 50 Frakk, a macskák réme, 16. 05 A kis sárkány kalandjai, 16. 50 Pom-Pom meséi, 17. 45 És te mit gondolsz?, 18. 25 Kukori és Kotkoda, 18. 45 Nils Holgersson, 20. 25 Böngésző, 21. 00 Én vagyok itt, 22. 35 Egyszer volt, hol nem volt (amer.), 0. 20 Twin Peaks (amer.)

Duna tv
9. 15 Kisvárosi doktor (német), 10. 05 Család-barát, 11. 20 Kövek és emberek, 13. 15 Kívánságkosár, 15. 15 Feketén-fehéren (brazil), 16. 05 Rex felügyelő (osztrák), 18. 00 Híradó, 18. 45 A kisvárosi doktor (német), 19. 40 Maradj talpon!, 20. 45 Szabadság tér 89, 21. 30 Római helyszínelők (amer.), 23. 55 A némafilmes (francia-belga)

Duna World
11. 15 Lili (magyar), 12. 05 Nótacsokor, 13. 15 Kívánságkosár, 15. 35 Vatikáni híradó, 16. 35 Horvát krónika 17. 35 Pozsony magyar szemmel, 18. 30 Janus (magyar), 20. 00 Szálka, 21. 00 Híradó, 21. 30 Maradj talpon!, 22. 25 Ridikül, 23. 25 Család-barát

Pozsony 1
12. 20 Nők klubja, 13. 55 Igaz történetek, 14. 30 Szlovákia képekben, 15. 00 Úttalan utakon, 15. 30 Lehetőség, 16. 25 Csodálatos tájak, 16. 50 Talkwhos, 18. 20 Öten öt ellen, 19. 00 Híradó, 20. 25 Ali (amer.), 22. 50 Orteguy felügyelő (francia), 0. 20 Medicopter 117

Pozsony 2
12. 00 Élő panoráma, 12. 30 Szlovákia és az advent, 14. 35 Művészetek, 15. 30 Magyar magazin, 16. 00 Ég és föld között, 16. 30 A rendelő, 18. 45 Esti mese, 20. 00 Híradó, 20. 55 Vad Amerika, 23. 10 Más nők, 0. 35 Hírek

Markíza tv
10. 00 A pékmester, 11. 55 A mentalista (amer.), 12. 50 Monk (amer.), 13. 50 A farm, 15. 30 Két és fél férfi, 16. 00 NCIS (amer.), 16. 56 Niké, 17. 00 Híradó, 17. 20 Reflex, 18. 00 Jószomszédi viszonyok, 19. 00 Híradó, 20. 30 Forr a bor, 22. 00 A farm, 23. 10 Családi történetek

JOJ TV
10. 00 Vadlovak, 11. 00 Tárgyalóterem, 12. 00 Híradó, 13. 00 Az én anyám jobban főz, mint a tiéd, 14. 00 Geissenék, 15. 00 Kényszeres vásárlók, 16. 30 Topsztár, 17. 55 Az én anyám jobban főz, mint a tiéd, 19. 00 Krimi, 19. 30 Híradó, 20. 35 Leg, leg, leg, 22. 30 Evelin szerint a világ, 23. 05 Indok (amer.)

CSÜTÖRTÖK

M1
9. 00 Ma délelőtt, 12. 45 Ma délután, 18. 00 Híradó, 18. 30 Ma este, 19. 30 Híradó, 20. 35 Ma este, 22. 00 Ma éjjel

TV2
6. 20 Mokka, 13. 00 Családi titkok, 14. 10 Zsaruk (magyar), 15. 15 Paloma (mexikói), 16. 20 Veronica aranya (mexikói), 17. 25 Fiorella, 18. 00 Tények, 19. 30 Jóban Rosszban, 20. 15 A kocka, 21. 35 Frizbi Hajdú Péterrel, 22. 40 NCIS: Los Angeles (amer.), 23. 40 Felejthetetlen (amer.)

RTL Klub
6. 00 Jó reggelt, skacok! 12. 55 Döglött akták (amer.), 13. 55 Éjjel-nappal Budapest, 15. 05 Négyen négy ellen, 15. 35 Nyomtalanul (amer.), 16. 35 Szulejmán (török), 18. 00 Híradó, 18. 55 Fókusz, 19. 30 Éjjel-nappal Budapest, 20. 45 Barátok közt, 21. 25 Válótársak (amer.), 22. 30 A helyszínelők (amer.)

RTL II
11. 00 A gyanú árnyékában, 12. 50 A Toledo család (amer. -mexikói), 13. 45 A beépített szépség (amer.), 15. 35 Barátok közt, 16. 05 Egy brit séf, 18. 00 Alkonyat (amer.), 20. 30 Az élet csajos oldala (amer.), 21. 30 Mgyarul Balóval, 22. 00 Showder Klub

M2
10. 50 Az ifjú Robin Hood kalandjai, 12. 50 Rocky és Bakacsin kalandjai, 14. 40 Az ifjú Robin Hood kalandjai, 15. 50 Frakk, a macskák réme, 17. 20 Mesélj nekem!, 18. 35 Állatkerti sétány, 20. 25 Böngésző, 21. 00 Én vagyok itt, 22. 35 Elcserélt lányok (amer.), 0. 15 Twin Peaks (amer.)

Duna tv
11. 20 Kövek és emberek, 12. 50 Jammie családi karácsonya, 13. 15 Kívánságkosár, 15. 00 Feketén-fehéren, 15. 55 Rex felügyelő, 17. 00 Ridikül, 18. 00 Híradó, 18. 40 Kisvárosi doktor (német), 19. 40 Maradj talpon!, 20. 40 Filofax, avagy a sors könyve (amer.), 23. 30 Az ötödik pecsét (magyar)

Duna World
11. 15 Társasjáték, 13. 15 Kívánságkosár, 14. 55 Múzeumtúra, 16. 00 Vallási műsor, 17. 30 Gyöngyöt az embereknek, 18. 25 Hazajáró, 19. 00 Hogy volt?, 20. 00 Szenes Iván írta, 21. 30 Maradj talpon!, 22. 25 Ridikül, 23. 20 Család-barát

Pozsony 1
12. 20 Nők klubja, 14. 00 Igaz történet, 14. 50 Szlovák ízek, 15. 30 Lehetőség, 16. 30 Csodálatos tájak, 16. 55 Talkshow, 18. 20 Öten öt ellen, 19. 00 Híradó, 20. 25 Az ezeréves méh (csehszlovák-német), 21. 20 Csodás éjszaka (lengyel), 23. 15 Riporterek, 23. 45 Medicopter 117

Pozsony 2
12. 00 Élő panoráma, 12. 30 Szlovákia és az advent, 13. 30 Vad Amerika, 15. 30 Kvartett, 17. 35 Nemzetiségi híradó, 18. 00 Fókusz, 18. 45 Esti mese, 20. 00 Szlovákia és az advent, 20. 55 A helikopter, 22. 40 Rendőrség, 23. 15 Tudományos magazin, 23. 45 A rendelő

Markíza tv
10. 50 Családi történetek, 11. 50 Cobra 11 (német), 12. 50 Monk (amer.), 13. 50 A farm, 15. 30 Két és fél férfi, 16. 00 NCIS: New Orleans (amer.), 17. 00 Híradó, 17. 25 Reflex, 17. 50 A pékmester, 19. 00 Híradó, 20. 30 Forr a bor, 22. 00 A farm, 23. 30 Családi történetek, 00. 30 NCIS: New Orleans (amer.), 1. 25 A maffia orvosa

JOJ TV
11. 00 Tárgyalóterem, 13. 00 Az én anyám jobban főz, mint a tiéd, 14. 00 Geissenék, 15. 00 Kényszeres vásárlók, 16. 30 Topsztár, 17. 55 Az én anyám jobban főz, mint a tiéd, 19. 00 Krimi, 19. 30 Híradó, 20. 35 Vadlovak, 22. 50 Az indok (amer.), 23. 50 Hawaii (amer.), 00. 50 A tanúvédelem (amer.), 1. 50 Az én anyám jobban főz, mint a tiéd

PÉNTEK

M1
9. 00 Ma délelőtt, 12. 45 Ma délután, 18. 00 Híradó, 18. 30 Ma este, 19. 30 Híradó, 20. 35 Ma este, 22. 00 Ma éjjel

TV2
6. 20 Mokka, 13. 00 Családi titkok, 14. 10 Zsaruk (magyar), 15. 15 Paloma (mexikói), 16. 20 Veronica aranya (mexikói), 17. 25 Fiorella, 18. 00 Tények, 19. 30 Jóban Rosszban, 20. 15 A kocka, 21. 35 Kényszerlezsállás (amer.), 03. 00 Vegas (amer.)

RTL Klub
6. 00 Jó reggelt, skacok!, 12. 55 Döglött akták (amer.), 13. 55 Éjjel-nappal Budapest, 15. 05 Négyen négy ellen, 15. 35 Nyomtalanul (amer.), 16. 35 Szulejmán (török), 18. 00 Híradó, 18. 55 Fókusz, 19. 30 Éjjel-nappal Budapest, 20. 45 Barátok közt, 21. 25 Számos pasas (amer.), 0. 35 Vámpírnaplók (amer.)

RTL II
10. 00 Segítség, bajban vagyok!, 12. 50 A Toledo család (kolumbiai), 13. 45 A beépített szépség (amer.), 14. 40 Az örökség (amer.), 15. 35 Barátok közt, 17. 05 A Madagaszkár pingvinjei (amer.), 19. 00 Jo, a profi (amer.), 20. 00 Agymenők (amer.), 20. 30 Az élet csajos oldala, 22. 00 Nyomtalanul (amer.), 23. 30 Agymenők (amer.)

M2
12. 35 Rocky és Bakacsin kalandjai, 14. 35 Az ifjú Robin Hood kalandjai, 16. 35 Löti és Futi, 16. 55 Mesélj nekem!, 17. 20 Bali, 18. 10 Kukori és Kotkoda, 20. 25 Böngésző, 21. 00 Én vagyok itt, 22. 35 Pláza Mikulások (amer.), 0. 30 Dalszerzők az Á38 hajón, 0. 55 Twin Peaks (amer.)

Duna tv
10. 00 Család-barát, 11. 35 Kövek és emberek, 12. 50 Jamie családi karácsonya, 13. 15 Kívánságkosár, 16. 10 Rex felügyelő (osztrák), 17. 00 Ridikül, 18. 00 Híradó, 18. 45 Kisvárosi doktor (német), 19. 40 Fölszállott a páva, 21. 55 Columbo (amer.), 23. 35 Mondd, testvér! (amer.), 1. 30 Új élet (francia)

Duna World
11. 15 Az asszony beleszól (magyar), 13. 15 Kívánságkosár, 15. 05 Vallási műsorok, 17. 35 Egy passió kálváriája, 18. 30 Duna anzix, 18. 55 Hogy volt?, 19. 55 VII. Nemzetközi Cirkusz Fesztivál, 21. 30 Életművész, 23. 20 Család-barát

Pozsony 1
12. 20 Nők klubja, 13. 55 Igaz történetek, 14. 35 Váratlan találkozások, 16. 25 Csodálatos vidékek, 16. 50 Talkshow, 18. 20 Öten öt ellen, 19. 00 Híradó, 20. 25 Wasabi (francia), 21. 50 Úttalan utakon, 22. 40 Amistad (amer.), 1. 10 Talkshow

Pozsony 2
10. 30 Kvartett, 12. 00 Élő panoráma, 14. 30 Tudományos magazin, 15. 25 Szemtől szemben, 18. 45 Esti mese, 20. 00 Hírek, 20. 00 Szlovákia és az advent, 20. 55 A család, 21. 25 Szerelem

Markíza tv
11. 40 Cobra 11 (német), 12. 40 Monk (amer.), 13. 40 A farm, 15, 30 Két és fél férfi (amer.) 16. 00 NCIS (amer.), 17. 25 Relax, 17. 50 A pékmester, 19. 00 Híradó, 20. 30 A farm, 23. 00 Halálos iram (amer.), 1. 00 Bostoni gyilkosságok (amer.), 1. 55 NCIS: New Orleans (amer.)

JOJ TV
10. 00 Vadlovak, 11. 05 Tárgyalóterem, 13. 00 Az én anyám jobban főz, mint a tiéd, 14. 00 Geissenék, 15. 00 Kényszeres vásárlók, 16. 30 Topsztár, 17. 55 Az én anyám jobban főz, mint a tiéd, 19. 00 Krimi, 19. 30 Híradó, 20. 35 A varázslótanonc (amer.), 23. 00 Max Payne (amer.), 1. 20 A halálbüntetés (amer.)

ESEMÉNYTÁR

GRATULÁLUNK

Névnapjukon szeretettel köszöntjük

december	12-én	*Gabriella*
december	13-án	*Luca*
december	14-én	*Szilárda*
december	15-én	*Valér*
december	16-án	*Etelka*
december	17-én	*Lázár*
december	18-án	*Auguszta*

nevű kedves olvasóinkat és mindazokat, akik ezen a héten ünneplik születésnapjukat.

HÁZASSÁGOT KÖTÖTTEK

Gútán: a gútai Horváth Norbert és Puzsér Katalin.

ÚJSZÜLÖTTEK

Komáromban született: a kicsindi Konkolyi Gergő, a naszvadi Marko Erik, az izsai Siegl Diana, a gútai Jobbágy Márton és Tóthová Ema, a komáromi Is Mehmet, Beňadiková Szofia, Berek Peter, Kedrová Simona, Pleva Patrik, Escovar Alexandro és Leonardo, a kamocsai Molnár Zoé Aurélia, a sárosfai Csicsó Tibor, a marcelházai Bakoš Márk és az udvardi Horváthová Laura.

HALÁLOZÁS

Az elmúlt napokban örökre távoztak sorainkból: a komáromi Szabó Zotán (52 éves), Skok Bohumil (77 éves), Kučera Ján (72 éves), a kolozsi Stančeková Viera (62 éves), a kabátfalusi Moravcsík Ilona (65 éves), az örsújfalusi Takács László 60-éves), a gútai Chovan Tibor (58 éves), a keszegfalvai Szabó Margit (78 éves), Buzás Karolina (86 éves) és Dang Irén (53 éves), valamint a csicsói Molnár Erzsébet (77 éves).

Emléküket megőrizzük!

MEGEMLÉKEZÉSEK

Bennünk él egy arc, egy végtelen szeretet, amit tőlünk soha senki el nem vehet.

Fájó szívvel emlékezünk szeretett szüleink,

id. Tóth Ferenc és Tóth Erzsébet, szül. Németh

halálának 30., illetve 14. évfordulóján.
Gyászoló gyermekeik, Erzsi, Feri és Gyuri családjukkal.

Egy évvel ezelőtt, december 12-én kísértük utolsó útjára, a gútai temetőbe a szeretett feleséget, édesanyát és anyóst,

Tóth Gita
(született Majercsik)

nyugalmazott röntgenasszisztenst, aki életének 63. évében távozott szerettei köréből.
Akik ismerték és tisztelték önzetlenségéért, emlékezzenek rá velünk együtt ezen a szomorú évfordulón.
Emlékét örökké őrző családja

Örökké fájdalmas nap marad életünkben múlt év december 15-e, amikor utolsó útjára, a gútai temetőbe kísértük a szeretett férjet, édesapát, apóst és nagyapát,

Tánczos Istvánt,

aki életének 67. évében távozott szerettei köréből.
Akik ismerték és szerették, emlékezzenek rá velünk együtt ezen a szomorú napon.
A gyászoló család

Az emlékezéshez nem emlék kell, hanem szeretet.

December 8-án volt 20 éve, hogy örökre eltávozott körünkből a drága fiú és testvér,

ifj. Szecsődi László.

Akik ismerték és szerették, emlékezzenek rá velünk együtt.
Gyászoló családja

Ezekben a napokban emlékezünk arra a szomorú napra, mikor egy évvel ezelőtt távozott szerettei köréből a drága, jó édesanya, nagymama és dédnagymama

özv. Hudec Jánosné,
szül. Ábelovszky Katalin.

Akik ismerték és szerették kedvességéért, jólelkűségéért, emlékezzenek rá velünk együtt.
Emlékét őrző családja

A Dunatáj receptkönyvéből

Tejszínes bundában sült csirkeszelet

Hozzávalók:

- 8 kisebb csirkemellszelet
- 1 csapott kávéskanál só
- 3 púpozott evőkanál liszt a forgatáshoz
- 5-6 dl olaj a sütéshez

A bundához:

- 1 nagyobb tojás
- 1/3 kávéskanál só
- 1 nagy csipet őrölt bors
- 2 púpozott evőkanál liszt
- 2 dl főzőtejszín

Elkészítése:

A megtisztított csirkemellszeleteket vékonyra klopfoljuk és meghintjük sóval. Egy tálba szórjuk a forgatáshoz a lisztet. Egy másik tálba ütjük a tojást, majd a sóval, borssal elkeverjük.
Hozzáadjuk a lisztet, majd a tejszínt fokozatosan adagolva sima palacsintatészta sűrűségűre keverjük.
Olajat forrósítunk. A húsokat először a lisztbe forgatjuk meg, majd a masszába. Kicsit lecsepegtetjük és forró olajban közepesnél picit kisebb lángon szép barnára sütjük.
Konyhai papírtörlőn hagyjuk a felesleges olajat lecsepegni.

Gesztenyés álom

Hozzávalók:

40-50 deka gesztenye, (esetleg 2 csomag gesztenyemassza)
40 deka cukor,
4 deka pörkölt mogyoró,
két kávéskanálnyi Maraschino likőr.

díszítéshez:

színes cukor,
sötét csokoládé

Elkészítése:

A 40 deka hámozott gesztenyét megfőzünk (vagy kész gesztenyemasszát) és szitán áttörünk, aztán hozzáadunk 40 deka cukrot és annyi vizet, hogy éppen ellepje, s addig főzzük, míg hólyagos sziruppá sűrűsödik. Ekkor hozzáadunk 4 deka (sütőben sárgára pörkölt és finomra darált) mogyorót és két kávéskanálnyi Maraschino likőrt. Folytonos keverés mellett sűrűre főzzük, majd vízzel nedvesített tálban ujjnyi vastagra nyújtjuk. Behintjük reszelt csokoládéval és apró kockákra vágjuk. Ugyanilyen módszerrel kis golyókat is készíthetünk, azokat csokimázzal borítjuk, majd olvasztott csokoládéval, illetve élelmiszer-színezékkel tarkított cukorral is díszíthetjük.

SZUDOKU

				8		2		
	6			4	9	5	8	
7	8			3				
6	7		4	1				
		1		8		6		
				2	7		4	5
				9			3	7
8	3	2	7				9	
	1		8					

	2	3				1		
4						7		
9	7			2			8	
					4		3	5
			2	5	3			
3	1		6					
	3			8			9	6
	5							8
	4				1	7		

* **Eladó konzerválógép.** Tel. : 0907636089.

Notebookok, LCD-monitorok, kasszagépek, nyomtatók és számítógépek javítása.
Adatmentés merevlemezről és memóriakártyákról:
Aplico+
Komárom,
Munka utca 25.
Tel. : 7704 310.

Nálunk mindent megtalál, amit a karácsonyfa alá tehet!
* Televíziók
* audiovíziós eszközök
* háztartási robotgépek
* gáz- és elektromos tűzhelyek
* üzemtakarékos hűtők és mélyfagyasztók
nagy választékával várjuk vásárlóinkat!
BV-TV ELEKTRO
Fagyasztó box 145 l
219. - euró!

Egészségügyi segédeszközök és lábbelik az Alba patikában, a poliklinikán. Tel. : 035/785 1076.

Zemné práce KVALITY s.r.o
zp.kvality@gmail.com
Tel. : 0907 636 091
Földmunkák, ház- és kerítésalapok, medencék, emésztőgödrök kiásása, közmű- és kábelfektetési munkák: víz, gáz, csatornázás, villany, stb.

PENIAZE JEDNODUCHO NA ČOKOĽVEK
HYPOPÔŽIČKA NA ČOKOĽVEK
jednoduché vybavenie
jedinečné šetrenie na splátky
mimoriadne splátky bez poplatku
Župná 6 (pri soche sv. Trojice), KOMÁRNO
☎ 0918 709 048
SLOVENSKÁ POŽIČOVŇA

* **Eladók házodisznók.** Tel.: 0907 673 607.
* **Eladó Gútán részben átépített 2-szobás, 4. emeleti lakás 26 ezer euróért.** Tel.: 0919 123 458.
* **Eladó kétszobás családi ház Keszegfalván.** Tel.: 0905 383 432.

Príjmeme kuchára, pomocného kuchára s vodičským preukazom (môže byť aj dôchodca). Felveszünk szakácsot – segédszakácsot gépjárművezetői engedéllyel (érdeklődhet nyugdíjas is!)
Tel.: 035/7733 190, ill. 0915 892 788.

COM-therm – energetická spoločnosť
Dodávame teplo do 10 000 domácností a vyrobíme denne 24 MWh elektrickej energie.
COM-therm výroba tepla a TÚV
10 rokov na trhu so spoľahlivým dodávateľom plynu
SLOVENSKÝ PLYNÁRENSKÝ PRIEMYSEL SPP

Sídlo spoločnosti: Miletičova 55, 821 09 Bratislava
tel. č.: 035 / 77 05 595
fax: 035 / 77 05 596
www.comtherm.sk
Prevádzka: Palatínova 39, 945 01 Komárno

Sportrovatunk támogatója az egészséges életmód és táplálkozás hirdetője, a Norbi Update

Sport

LABDARÚGÁS

Mérlegen az VI. liga járásbeli csapatai

A Komáromi járás legizgalmasabb és egyben legmagasabb osztályában az ősz folyamán 16 csapat küzdött a pontokért és a helyezésekért.

*** HETÉNY** – A hetényiek megérdemelten állnak a bajnokság élén. A csapat mindezt úgy érte el, hogy első hazai mérkőzésének eredményét (amely 13:0-ra végződött Lakszakállas ellen) a területi labdarúgó-szövetség végül 0:3-ra kontumálta! A csapat a legjobb gólaránnyal büszkélkedhet és a lehetséges 45 pontból az ősz folyamán 37-et begyűjtött. Csak bízni lehet abban, hogy a csapat újabb adminisztrációs hiba miatt tavasszal már nem veszít pontot és Lucza Zoltán edző-játékos irányítása alatt ismét megcsillan az V. ligába való feljutás megérdemelt esélye. Két és fél évvel ezelőtt is volt erre a csapatnak esélye, de ők inkább annak a Perbetének adták át a feljutás lehetőségét, amelyik azután gyorsan ki is esett onnan. Ebben az idényben azonban a csapat mindenképp magasabb osztályba szeretne lépni.

*** KESZEGFALVA** – Annak ellenére, hogy legjobb góllövőjük, Budai elkerült Ógyallára, őszre a VI. liga legnagyobb meglepetését szolgáltatta. Tavaly még a kiesés ellen küzdöttek, most a tabella második helyén állva várják a tavaszi rajtot. Elsősorban elérték azt, hogy valóban baráti szellem uralkodik a csapaton belül, Sándor a járás egyik legtapasztaltabb góllövőjévé vált. Bár nem tőrnek bajnoki elsőségre, vagyis a feljutásra, jogosan bizakodnak, hiszen otthonukban fogadják majd Hetény gárdáját, s titokban bíznak a vendégek „botlásában".

*** MARCELHÁZA B** – A marcelházai fakócsapat tartani tudja tavalyi formáját még annak ellenére is, hogy számára szóba sem jöhet a feljebbjutás, hiszen a község A csapata már ott van az V. ligában. Ennek ellenére szívvel-lélekkel játszanak, amit az is igazol, hogy 30 pontot gyűjtöttek össze és gólarányuk 39:13 lett, s ezzel elérték, hogy a tabella 3. helyére kerüljenek.

*** NEMESÓCSA** – Ledeczky Imre az ősz folyamán bizonyította, hogy univerzális játékos – egyszerre csatár, vagy középhátvéd –, így a nemesócsai csapat egyfajta motorjaként van jelen a pályán. Csizmadia váratlan lábtörése viszont lelkileg is rányomta bélyegét a csapat játékára, amit a Dunamocs elleni találkozó is bizonyított, amikor 6:1-es vereséget szenvedtek. Ezt még fokozta az izsaiak elleni döntetlen, viszont azóta már visszazökkentek a régi kerékvágásba. Gólarányuk 26:24, s mindenképpen közönségcsalogató, támadó labdarúgásra törekednek, és az sem titok, hogy legalább a 3. helyet szeretnék a nyár kezdetéig megszerezni.

*** CSALLÓKÖZARANYOS** – A megfiatalodott aranyosi csapat több meglepetést is okozott az őszi idényben. Ilyen volt az, amikor egy rendkívül sportszerű mérkőzésen 4:2 arányban legyőzték a listavezető hetényieket. Ez egyfajta visszavágó volt a 2014-es ominózus találkozóra, amikor viszont a hetényiek vonultak – igaz, máig vitatott körülmények után – az öltözőbe. Az biztos, hogy Csallóközaranyosra egyetlen csapat sem indulhat a biztos győzelem tudatában. Az utolsó, lakszakállasi találkozón elszenvedett 2:1-es vereségüket a játékvezető és partjelző tévedéseként könyvelték el. Joggal szorgalmazzák, hogy a VI. ligában is kötelező legyen a videófelvétel, hogy a jogos óvásokat elősegítsék. Erre napjainkban még nincsenek felkészülve a VI. ligás csapatok.

A csapat 34:28-as gólarányt ért el és a táblázat 5. helyén áll 25 pontjával.

(Folytatása következik)

-boldi-

CSELGÁNCS

Négy ország – német, cseh, lengyel és szlovák – cselgáncsreménységei léptek szőnyegre a trutnovi nemzetközi diáknagydíjért meghirdetett versenyen, amelyről természetesen nem hiányozhattak a gútai dzsúdóklub „palántái" sem. A klubnak ezúttal sem kellett szégyenkeznie. Eredmények:

Decsi Anna 44 kg mini diák 3. hely * Tánczos Márton 34 kg mini diák 1. hely * Szabó Margaréta 36 kg mini diák 1. hely * Angyal Márk 55 kg fiatalabb diák 2. hely * Czina Gergő 50 kg fiatalabb diák 2. hely. **Felvételünkön (balról jobbra) a nyertes versenyzők – Decsi Anna, Angyal Márk, Tánczos Márton, Czina Gergő, Szabó Margaréta – illetve szakvezetőik láthatók.**

A XI. Összmagyar Nemzeti Diákbajnokság régióbeli sportolóinak sikerei

Kű Lajos, az Aranycsapat Alapítvány elnöke ünnepi beszédében köszöntötte Kárpátalja, Délvidék, Erdély, Felvidék és az anyaország sportolóit az össznemzeti diákbajnokság pécsi színhelyén. Az elnök rámutatott, hogy a versenyen immár 11. alkalommal találkoznak a határon túli magyar fiatalok, versenyezve egymással, barátságokat kötve. A versenyeket megtekintette Wichmann Tamás kilencszeres kenus világbajnok, Felvidékről Knirs Imre, Révkomárom alpolgármestere, valamint Sztojkovics Éva kosárlabda-legenda, kétszeres Eb-bronzérmes, négyszeres országos bajnok.

Az eredmények:

Asztalitenisz

Általános iskolás leányok: …**2.** Fehér Fruzsina (Felvidék – Gúta)

Középiskolás leányok: 3. Szelid Dóra (Révkomárom – Felvidék), **3.** Andruskó Krisztina (Révkomárom – Felvidék)

Összesített pontverseny:

1. Vajdaság 10 pont
2. Erdély 9 pont
3. Felvidék 7 pont
4. Kárpátalja 2 pont

Sakk

Középiskolás fiúk: …**3.** Molnár Ernő (Révkomárom – Felvidék)

Általános iskolás fiúk: …**2.** Mogyorósi Zsolt (Bátorkeszi – Felvidék)

Általános iskolás lányok: … **3.** Pivoda Réka (Révkomárom – Felvidék)

Összesített

*** 1.** Felvidék 14 pont *** 2.** Délvidék 7 pont *** 3.** Erdély 3 pont

Kézilabda leány: …3. Csallóközaranyos – Nyárasd

Birkózás

31-33 kg: … **2.** Pál Zsolt, Székelyföld **2.** Nagy Nikolasz, Felvidék * *47-53 kg*: **1.** Tófalvi Richárd, Székelyföld **1.** Megály Zoltán, Marcelháza, Felvidék, Kürthy Adrián, Gúta, **3.** Kürthy Krisztián, Gúta **3.** Lakatos Lucianó, Komárom, Felvidék * *59-63 kg* **1.** Hulman Nikola, Felvidék 1 * 66-73 kg **2.** Kovács Nikolasz, Felvidék * *85 kg*: **3.** Nagy Kevin, Felvidék

Összesített

1. Székelyföld 66 pont * **2.** Délvidék 48 pont * **3.** Felvidék 43 pont * **4.** Kárpátalja 25 pont

TEREMFOCI

4. forduló

Cars Team – 1. FC Doki 3:8* Králik TV – Bauring City 4:16 * Oxygen – FC Aureus 18:2 * Mexico -OŠK Izsa 2:5 * Black Bull-Litovel – U20 8:4 * Barracuda – KFC-Young Boys 10:5 *** A bajnokság élvonalában:** 1 Barracuda, 2. 1. FC Doki, 3. Black Bull-Litovel, 4. Bauring City.

KOSÁRLABDA

FIBA Europe CUP, N csoport:

Győzelemmel búcsúztak a nemzetközi kupaszerepléstől az MBK Rieker COM-therm kosarasai

***MBK Rieker COM-therm Komárom – Rilski Sportist Szamokov 88:77 (48:39)*. Megszerezte első győzelmét az MBK Rieker Komárom a hármas számú európai kosárlabda-kupasorozatban, miután a FIBA Europe Cup N-csoportjának zárófordulójában 88:77-re verte a bolgár Rilski Sportist. A komáromi együttes ezzel megszerezte első európai kupagyőzelmét, a folytatásra azonban minimum egy évet várni kell.**

Nem volt sok tétje ennek a csatának, hiszen egyik csapatnak sem volt már esélye, hogy bejusson a továbbjutást jelentő első két hely valamelyikére. Az MBK Rieker játékosai kemény csatában szerettek volna visszavágni, mert bosszantó vereséget szenvedtek a Rilski otthonába, annak ellenére, hogy a szamokovi mérkőzés jelentős részében a komáromiak vezettek.

A két csapat december 1-jei visszavágója is hasonlóan szoros küzdelmet hozott, a vendégek az első negyedet 22:20-ra megnyerték, a félidőben azonban – egy 15:0-s rohamnak és az amerikai Alawoyának köszönhetően – már az MBK Rieker vezetett 48:39-re.

A második félidőben mindkét együttes hullámzó teljesítményt nyújtott, a hazaiak így is növelni tudták az előnyüket, s bár a tizenhárom pontos vezetésük nem volt megnyugtató, az utolsó tíz percben – egy-egy triplával – sikerült megőrizniük az előnyüket. A már említett Alawoya mellett a komáromi sikerhez sokat hozzátett az amerikai-Fülöp-szigeteki Umipig is, aki – 18 pontot és 11 gólpasszt elérve – végre úgy játszott, ahogyan azt tőle sokan várták.

Legeredményesebbek: Umipig 18, Alawoya 17, Vido 14, illetve: Turner 16, Georgiev 14, Gugino 12.

***BK 04 AC LB Igló – MBK Rieker COM-therm Komárom 51:111 (25:49)*. A hazai bajnokságban továbbra is az élvonalban van az MBK Rieker COM-therm Komárom csapata, amely immár tíz mérkőzés óta tartó veretlenségi szériát tudhat maga mögött. Az áldozat ezúttal az eddig nyeretlen Igló együttese volt. És a végeredmény: hatvan pont – ennyi volt a különbség a két csapat között.**

A szepesiek otthonában elért győzelemmel az MBK Rieker a héten már második mérkőzését nyerte meg, az elsőre még kedden került sor a FIBA Europe Cup N-csoportjának utolsó fordulójában. A szlovák bajnokságban azonban továbbra is kiváló formában játszik a csapat és az MBK október 11. óta őrzi veretlenségét. Az elmúlt időszakban tíz mérkőzést nyert meg.

Az MBK Rieker ugyanis listavezetőként érkezett a sereghajtó BK 04 Iglóhoz. A hazaiak esélyt sem kaptak a komáromiaktól, s gyakorlatilag már az első negyed után eldőlt minden: a vendégek tíz perc után már 29:10-re vezettek. A folytatásban viszont alábbhagyott az MBK Rieker lendülete, ám így is nőtt a két csapat közti különbség. A félidőben 49:25-ös komáromi vezetést mutatott az eredményjelző, az utolsó játékrész előtt pedig már több mint negyven ponttal vezettek a vendégek.

Nem véletlen, hogy a komáromiak edzője Masliknak és Kürthynek is lehetőséget adott, Matej Marchyn pedig, aki szintén nem számít alapembernek a szerb mester keze alatt, csaknem fél órát (csapattársai közül a legtöbb időt) töltött a pályán.

A mezőny legeredményesebbje Ondrej Haviar, az MBK Rieker apró termetű irányítója volt, aki 24 pontot ért el (a mezőnyből nyolcvan, a hárompontos vonal mögül pedig hetvenöt százalékos hatékonysággal tüzelt). S bár a komáromiak az utolsó negyedben ismét visszavettek a tempóból, a hazai csapat így sem kerülhette el a kiütést.

A legeredményesebbek: Hovaňák 12, Majerčák 8, illetve: Haviar 24, Bilics 17, Thompson és Halada 14.

BC Privigye – MBK Rieker COM-therm Komárom 90:67 (45:34 – 18:19, 27:15, 16:16, 29:17) A komáromi csapat vereség nélküli diadalmenetét a privigyei csapat megállította. A szombati vereség minden bizonnyal az utóbbi napok két, erőltetett menetben lejátszott találkozójának köszönhető.

Az áprilisban Komáromban lejátszott mérkőzés (83:77 (44:45) arra figyelmeztette a csapatot, hogy a privigyeiek rendkívül kellemetlen ellenfélnek bizonyulhatnak. A november 15-i találkozó (MBK Komárom – BC Prievidza 73:68) szűkös fölényre sikeredett eredménye mindezt meg is erősítette.

A múlt hét végén, szombaton lejátszott találkozón mindez be is bizonyosodott, hiszen a hazai légkör fokozta a házigazdák győzelmi igyekezetét. Az első negyed adok-kapok párharca azonban komáromi (bár csak 1-pontos) előnnyel zárult, s várható volt, hogy a folytatásban is a komáromi csapat remekel. Nem így történt, hiszen a második negyedben már érezhető volt a privigyeiek jobb erőnléte, néha a komáromiak átgondolatlanul játszottak. A félidei edzői „fejmosás" segített a csapatnak, a harmadik harmadban ismét intenzív támadásokat intéztek, ez azonban kevésnek bizonyult a győzelemhez, alig-alig volt elég a döntetlenhez. A negyedik negyedben szinte feladta a küzdelmet a komáromi csapat, látszott rajtuk a fáradtság.

Remélhetően mindez keddig megváltozik, amikor Kassán kell majd pályára lépniük.

-cseri-

KARATE

Két sikeres napot zárhatott a gútai Taiyó Karateklub a múlt hét végén, amikor a Nagysurányban megrendezett regionális vándorserlegért meghirdetett verseny második fordulóján, illetve Budapesten a Hungarian Tatami Cup idei versenyén léptek tatamira.

Nagysurányi eredményeik:

Bagita Dániel 1. kumite * Forró Áron 1. kumite * Szulcsányi Viktor 2. kumite * Kiss Artúr 2. kata * Morvay Zsolt 2. kumite id. ifik * Fitos Ádi 3. kata * Szigeti Flóra 3. kata 3. kumite * Erdélyi Nina 3. kata 1. kumite * Szántó Gergely 1. kumite * Varga Tünde 2. kata 2. kumite id. ifik * Varga Bettina 2. kumite * Rigó Rebecca 2. kumite * Varga Patrik 2. kumite Marian Majko Marcis 3. kumite * Szulcsányi Anasztázia 1. kumite.

Budapesti eredmények:

A Taiyó Karateklub négy saját és egy komáromi versenyzővel megerősítve vett részt a nemzetközi versenyen, melyen közel 700 versenyző volt. A versenyen az összes környező ország részt vett, de szőnyegre léptek Törökországból, Finnországból, Fehéroroszországból, Oroszországból érkezett versenyzők is. Az érdeklődés indokolt volt, hiszen a verseny egyben kvalifikációs megmérettetés is volt a közelgő ciprusi Eb-re, amelyre jövő februárban kerül sor. Ezen mindenképpen szeretne ismét részt venni Jóba Attila és Bogárová Domonika is.

Eredményeink:

Erdélyiová Nina, kata 3. * Bogárová Dominika, kata 2. kumite 1. * Jóba Attila, kumite 1. * Forró Réka Dorina, kumite 3. * Kóša Tomáš, (Komáromi ABC Karateegyesület tagja) kumite 1.

ÚSZÁS

November végén rendezték meg a Jozef Baláž Emlékversenyt Iglóban, amely tulajdonképpen az úszóreménységek C kategóriás téli szlovák bajnokságának felel meg. A versenyen tehetséges komáromi sportolónk, Max Kopčok öt arany- és egy ezüstérmet szerezett.

Maxnak sikerült megszereznie a „legjobb pontozásos teljesítményért" járó elismerést is a 9-évesek kategóriájában, s ezzel megérdemelten nyerte el a fődíjat.

dunatáj – magyar nyelvű, KEHILA-haver díjjal jutalmazott regionális hetilap • Kiadja a Danubius Kiadóvállalat a Bethlen Gábor Alap támogatásával • Főszerkesztő: Morovič Lajos • Rovatvezető: N. Kulacs Zsuzsa • Gazdasági ügyintéző: Molnár Mária • Tördelőszerkesztő: Haltrich Györgyi • Szerkesztőségünk és hirdetésfelvételünk címe: Dunatáj szerkesztősége, Kiscsapó utca 22. • P. f. 38, 94501 Komárno • Tel. /Fax: 035/7731 267, mobil: 0911 316 762 • Kihelyezett hirdetőirodánk címe: Nefelejcs ajándékbolt, Hosszú utca 2717; 946 03 Kolárovo •Akiadócíme: 94603 Kolárovo, ul. Dlhá 47. • Előfizetési díj egész évre 20, 80 euró, félévre 10, 40 euró negyedévre 5, 20 euró • Előfizetéseket elfogad minden lapkézbesítő és postahivatal • Kéziratokat nem őrzünk meg és nem küldünk vissza • Nyomja az ADC Media a. s. Nyomdaüzem • Terjeszti a somorjai Czvedler D. A. Kft és a Szlovák Posta • E-mail: dunataj@zoznam. sk • weblap: www. dunataj. sk • IČO: 11715766 • Regisztrációs szám: EV 4246/11 • ISSN 1339-9101.

Bethlen Gábor Alap