XXV. ÉVFOLYAM 22. SZÁM ● 2015. MÁJUS 29. 0, 40 euró

dunatáj

MAGYAR NYELVŰ, REGIONÁLIS HETILAP

● www. dunataj. sk ● a facebook-on is ●

Lapunk tartalmából:

- Az első komáromi ipari kiállítás emléke (2. oldal)
- Járműveket kaptak az önkéntes tűzoltók (2. oldal)
- Pünkösdi sortáncjárás Gútán (3. oldal)

Robert Kaliňák, az SZK kormányának alelnöke, belügyminiszter a múlt hét péntekén a Komáromi járásba érkezett, s szokásához híven ezúttal sem jött üres kézzel. Perbetén, Szentpéteren, Ekelen és Szilason az önkéntes tűzoltóegyesületek számára egy-egy új rohamkocsit adott át. Képriportunk lapunk 2. oldalán található.

Komárom képviselői nem tagadták meg önmagukat!

Lassan már senki sem bízhat abban, hogy újonnan választott komáromi képviselőinktől elvárható, hogy tegyenek végre valamit a járási székhely pénzügyeinek rendezése érdekében. A múlt hét csütörtöki önkormányzati ülésen elképesztő volt az az érdektelenség, amellyel többek között jóváhagyták a város múlt évi gazdasági jelentését. Ha jobban odafigyeltek volna, már a városi főellenőr, Csintalan Miklós beszámolójából kiderült, hogy dr. Marek Anton polgármesterségének utolsó évében jelentős veszteséget könyvelhetett el Komárom, nagyobbat, mint amikor Bastrnák Tibortól vette át dr. Marek a polgármesteri széket! (Ezzel a témával lapunk legközelebbi számaiban részletesebben is foglalkozunk.) Érdekes volt a városi cégek megüresedett felügyelői tanácsába történő választás is. A KOMVaK felügyelői tanácsába visszaválasztották Szabó Bélát, aki eddig sem vette észre a cég eladósodását, tehát azt ezután sem várhatjuk el tőle. Ugyancsak tanácstag lett Glič Konštantín is, aki ugyancsak nem talált kivetnivalót a KOMVaK gazdaságpolitikájában...

Ismertté vált a kiégett Bentley személygépkocsi tulajdonosának kereseti forrása...

Kábítószerrel dílerkedett az ógyallai férfi

Néhány héttel ezelőtt arról számoltunk be, hogy az egyik komáromi szórakozóhely előtt szándékos gyújtogatás áldozata lett egy Bentley típusú személygépkocsi. A rendőrségen tulajdonosa értetlenségét fejezte ki az eset miatt, ugyanis szerinte nem volt ellensége, senki sem szánhatta „figyelmeztetésnek" az esetet. A rendőrség azonban más véleményen volt.

Elsősorban az volt feltűnő, hogy a 38 éves férfi továbbra is folytatta költekező életmódját, holott egy több százezer eurós gépkocsi elvesztése mindenki mást megviselt volna. A rendőrség feltételezte, hogy a pénzszerzés „könnyebb" módját választotta és kapcsolatban állhat bűnszervezetekkel.

Erre az elmúlt napokban bizonyítékot is találtak. A Szkalicai járás Brodské-i (Gázlós, ill. korábban Borockó) határátkelőhelyén a nagyszombati vámhivatal dolgozói a múlt hét péntekén egy dunaszerdahelyi rendszámtáblával rendelkező Audi A8-as személygépkocsira figyeltek fel a cseh-szlovák határátkelőn.

A kocsit félreállították és alaposan átvizsgálták. Még ők is meglepődtek, hogy a hirtelen túlságosan csendessé vált férfi kocsijából végül is 701 grammnyi pervitín, négy extazit és 0,288 grammnyi pentedrón került elő. Mindezt tetézte az, hogy a férfinál több mint 10 ezer euró is volt, ami már olyan mennyiségű készpénz, amely bejelentési kötelezettség alá esik. A lefoglalt drogmennyiségből 8 781 adag kábítószert lehetett volna előállítani, amelynek piaci értéke csaknem 15 ezer euró lett volna. Ilyen „forgalom" mellett már érthető a férfi anyagi háttere.

A nyomozóhatóság vizsgálótisztje kábítószerkereskedelemmel vádolta meg a férfit. Amennyiben a bíróság is bűnösnek mondja ki, akár 15-20 évet is rács mögött tölthet a „drága autók szerelmese".

ÉRTESÍTÉS

Dr. Tóth Péter kardiológus ezúton értesíti betegeit, hogy június 1-jétől szakorvosi tevékenységét a Rákóczi utcai egészségügyi központ (patika fölötti) első emeletén folytatja. Egyelőre az Általános Betegbiztosítóval még nem sikerült szerződést kötnie, ám a tárgyalások biztatóan haladnak. Addig is a Dôvera és az Union biztosító betegeit problémamentesen fogadja az új rendelőintézetben. Az ÁB-val megkötött szerződés érvénybe lépéséről a betegeket azonnal értesíti. Bővebb információt, illetve előjegyzést a 0907 591 333-as telefonszámon kaphatnak az érdeklődők.

Halálos kimenetelű baleset történt szombaton hajnalban

Magdika standja üresen maradt

Szombaton a kora reggeli órákban az Őrsújfalu felől Komáromba vezető úton halálos balesetet szenvedett a hetvenöt éves, csallóközaranyosi Koczkás Magdolna. Gépkocsija nagy valószínűséggel megcsúszott az úton, áttért a szemközti sávba és ott frontálisan ütközött egy tehergépkocsival.

Magdi néni szinte mindig pontosan érkezett a komáromi piacra, autójában mindazzal, amit kertjében megtermelt. Jó árusként már hajnali négy óra felé ott volt a standján, válogatta, rendezgette asztalán a friss zöldséget. Szombaton reggel is elindult Komáromba, ahová azonban ezúttal már nem érkezett meg.

– Hiába rántottam félre a kormányt, amikor észrevettem, hogy felém tart az autó, az ütközést már nem tudtam elkerülni. A kocsi bal oldala ütközött az enyémmel, ezt követően belehajtottam az árokba. Amikor kiszálltam a teherautóból, láttam, hogy az ütközéstől kigyulladt a kocsi, amelynek oltását egy arra járó kolléga azonnal megkezdte a kézi haboltóval – nyilatkozta a vétlen teherautósofőr, aki még sokáig sokkhatás alatt állt.

A szerencsétlenül járt nőt a tűzoltók szabadították ki a szétroncsolt kocsiból, azonban a helyszínre érkező mentőszolgálat ügyeletes orvosa már csak a halál beálltát tudta megállapítani. A rendőrség tovább vizsgálja a baleset körülményeit.

Rendkívüli sajtótájékoztató a KOMVaK-ról

Lapzárta után kaptuk az értesítést, hogy csütörtökön, május 28-án, 13 órakor rendkívüli sajtótájékoztatót tart az ICOCRIM Nemzetközi Bűnmegelőzési és Korrupcióellenes Szervezet Komáromban, a Matica slovenská járási székházában. Tekintettel arra, hogy többek között a komáromi vízművekkel kapcsolatos bejelentésre is sor került, ezúttal nemcsak a sajtó képviselői, hanem minden érdeklődő részt vehet a tájékoztatón.

Komárom szellemiségének közvetítője a 35 éves CONCORDIA

Mindenki örömére énekelnek

Május 31-én, 17 órakor a Duna Menti Múzeum dísztermében ad jubileumi hangversenyt a komáromi Concordia énekkar abból az alkalomból, hogy fennállásuk három és fél évtizedes múltját ünneplik. Stubendek István énektanár és karvezető volt az, aki felfigyelt arra, hogy sok a kiváló énekhanggal rendelkező komáromi, ám mindaddig senkinek sem sikerült őket egy énekkarba összekovácsolni. Nehéz feladat volt, de nekilátott. Vele beszélgettünk.

Jogosan ünnepelnek, hiszen hosszú évtizedek után végre van Komáromnak egy komolyzenei alapokra épülő énekkara. Hogyan értékelné az eltelt három és fél évtizedet? – Egy 35 éves énekkar ünnepén nagyon könnyű, de ugyanakkor nehéz is szavakat találni, gondolatainkat rendezni az együtt töltött sok száz óra tükrében. Melyiket emeljem ki, hol csak érintsem az eseményeket, hiszen mindenkinek más-más élmény bukkan fel egy hangverseny, fesztivál, istentisztelet, emlékműavatás alkalmával.

Nehéz összetartani egy ekkora csapatot, amelynek tagjai különböző korosztályokból érkeznek? – Úgy gondolom, maga a zene tartott minket össze éveken át. A zene, ami összeköt, többet ad minden művészeti ágnál. Kinek kevesebbet, kinek többet, a szerint, hogy mennyire tárja ki a szívét, s beengedi-e lelkébe a muzsikát. Formál kívülről, belülről, majd felemel olyan magasságokig, amelyek földi mértékkel nem mérhetők. Csak az a kérdés, hogy az ember szeretne-e ilyen magasságokba eljutni, vagy marad földhözragadt anyagias élőlénynek?

Hogyan állítják össze az énekkar mindenkori repertoárját? – Mindig az értékes, jó zenét kerestük, hiszen egy-egy mű a kórusban éveken keresztül fémjelezte tevékenységünket. Tanultunk népdalfeldolgozásokat Bárdostól, Kodálytól, énekeltünk motettákat Schütztől, Bachtól, miséket Mozarttól, Schuberttől, Liszttől, előadtuk a mai magyar szerzők, Karai, Csemiczky, Orbán, Tóth Péter műveit. A szinte megszámlálhatatlan szerzemény, mellyel a kórus a harmincöt év alatt találkozott, forrás, minden kórustag kincsesbányája, amiből táplálkozhatunk, meríthetünk a jövőben.

Ön nem komáromi születésű, mégis a tősgyökeres „bennszülötteket" is meghazudtoló lelkesedéssel küzd a komáromi értékek megmentéséért, újrafelfedezéséért. – Nem tagadom, 1979-ben kórust alapítani jöttem Komáromba, fájó szívvel magam mögött hagyva Bodrogközt, a bolyi gyermekkart és a Bodrogközi Tanítók Énekkarát. Mindig hittem az emberekben, s mivel „csak" a kórusban gondolkodtam, tudtam, hogy a magyar énekkar megalapítása már az égben eldöntetett. Én mindig is kevés lettem volna egyedül, ha nincs mellettem Keszeg Pál, Bajnok István és Dobi Géza. Tisztelettel gondolok rájuk, sajnos már nincsenek közöttünk. S ugyanúgy már az angyalokkal daloló kórustagjaink felé is szálljon röpke fohászunk, akik az elsők voltak a vártán. Megköszönöm türelmét, kitartását, kedvességét, tenniakarását minden énekesemnek, aki az énekkarban töltötte napjait, éveit, évtizedeit hétről-hétre.

Milyenek az énekkar mindennapjai? – A 35 éve alapított kórus élete a mindennapoké: a gyakorlásoké, a fellépéseké, a családjainké, a nemzetünkké és a minket szerető Teremtőé. Hogy milyen lesz a jövő? Itt szeretném Kodály Zoltánt idézni az Excvelsior című művéből: „Tündérkert vagy pusztaság? Rajtunk áll. Azon múlik: lesz-e elég munkás kéz. Elég kiművelt fejű és lelkű karvezető, aki meglátja, mi a teendő, s azt véghez is tudja vinni." Remélem, hogy céljaimat, amelyek az énekkar további sikereit hivatottak elősegíteni, ennek a hatalmas támasznak és erőnek, amivel a Concordia rendelkezik, maradéktalanul végre tudom hajtani.

Májusbúcsúztató Lehár szellemében

Május 30-án a komáromi Lehár Ferenc Polgári Társulás egésznapos rendezvénysorozattal nyitja meg zenés nyári idényét.

Délután fél háromkor a Holt-Vág apáli részén kerül sor a fúvószenekarok koncertjére, ahol fellép a jókai, a szigetszentmiklósi és a komáromi együttes.

Délután öttől a Klapka téren szól a zene, először a vmk mellett működő Dunajíček zenekar, a szigetszentmiklósi Ádám Jenő Zeneiskola együttese, majd a komáromi Vidám Fiúk fúvószenekar ad műsort.

A Tiszti pavilon dísztermében Csehi Ágota és tanítványai lépnek fel, majd Derzsi György önálló Lehár-életrajzi adaptációjára kerül sor, amelyet Soóky László összeállítása alapján Varga Emese álmodott színpadra.

22

9 771339 910001

Az első komáromi ipari kiállítás beszédes emléke

A Duna Menti Múzeum állandó jellegű várostörténeti kiállításán a komáromi Zichy-palotában egy szokatlanul nagyméretű (magassága 120 cm, legnagyobb átmérője 100 cm) agyagedény vonzza a látogatók figyelmét. Gyakran meg is kérdezik, mire használták, milyen célt szolgált ez a díszes alkotás, melynek oldalain a körbefutó díszítések fölött elöl-hátul két búzakéve között a magyar koronás címer domborművű ábrázolása látható, az elülső oldalán a címer mellett az 1880-as évszám, fölötte pedig a grandiózus fazék alkotóját felfedő felirat olvasható: „Csinálta Kalabusz István". A fedőjén a mesterien megformált fogantyú alatt látható az alábbi körirat: „Megbocsajs jó uram, hogy nints mázos ruhám, nem tehetek róla, hogy szegény a gazdám. A Magyar nemzet is ide jut nem soká, hogy úgy fog majd járni, mint egykoron Ádám. 1880/juli 20 IN." (Az utolsó két betű a dátumrag.) Az idézett szöveg arról tanúskodik, hogy Kalabusz István nem csupán mesterségét kiválóan művelő és hazafias érzelmű fazekas volt, de humorérzékkel is rendelkezett. Az edény megformálásából kitűnik, hogy nem mindennapi használatra készült, hanem alkotójának mesterségbeli tudását volt hivatott bemutatni, feltehetően valamilyen kiállításon.

Fellapozva a Komáromi Lapok 1880-1881. évfolyamainak számait, kiderült, hogy a „fazék" – ahogy az újságban is emlegetik – az első komáromi ipari és terménykiállításra készült, amelyet a Révkomáromi Iparos Ifjúság Önképző Egyesülete rendezett 1880. augusztus 20-22-én (a három napra tervezett kiállítást a nagy érdeklődés miatt augusztus 24-ig

meghosszabbították) a református kollégium épületében (mellesleg ott nyílt meg később a komáromi múzeum gyűjteményének első kiállítása is). A Komáromi Lapokban már 1880 áprilisában két folytatásban megjelent a helyi ipari kiállítást támogató írás, melyben többek között ezt olvashatjuk: „...a helybeli iparos ifjúság önképző köre tette meg e téren a kezdeményező lépést. Üdvözöljük e még múlttal alig bíró, s máris üdvös munkásságának annyi tanujelét adó társulatot, midőn nem riadva vissza a kivitel számos nehézségeitől, elhatározta egy tisztán helyi jellegű iparkiállítás rendezését".

A kiállítás eszméje nagy viszhangra talált a városban. Amikor annak rendező bizottsága 1880. augusztus 1-jén a Komáromi Lapokban közzé tette a kiállítás programját, már 312 kiállító jelentkezéséről számolhatott be. A kiállítást a rendezők három részre osztották: kézműipari, háziipari, valamint terménybemutatóra.

A tervezett időben, augusztus 20-án 9 órakor a kiállítást nagy közönség, valamint a főispán, Pulay Kornél országgyűlési képviselő és Beöthy Zsigmond jelenlétében ünnepélyesen megnyitották, miután az iparos ifjúság énekkara elénekelte a Himnuszt és Foghtüy Dénes ügyvéd, mint kiállítási elnök megtartotta ünnepi beszédét. A rendezők külön Kiállítási Értesítőt jelentettek meg, melyben olvasható a kiállítás elnökének megnyitó beszéde, a kiállítás szakmák szerint összeállított 19 bíráló bizottsága tagjainak névsora, valamint a kiállítók névsora és a kiállított tárgyak jegyzéke. Kalabusz István alkotása 133-as szám alatt szerepel, mint „óriási fazék domborművekkel". A kiállításon összesen 375 kiállító szerepelt 1106 tételszámmal és több mint 3000 kiállított tárggyal. A kiállítás öt napja alatt azt 5200 látogató tekintette meg, többek között a városban tartózkodó Salvator János főherceg is. A kiállítás Foghtüy Dénes ügyvéd zárszavával ért véget.

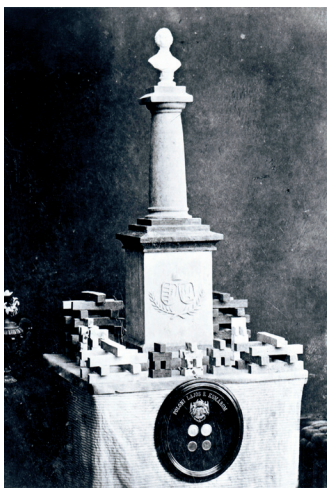

Érdemes megemlíteni, hogy e kiállításon már szerepelt egy „régiség-tárlat", több évvel az ezzel foglalkozó egyesület megalakulása előtt.

Múzeumunkban fennmaradt egy fénykép a kiállításon szereplő további tárgyakról is – a tárlat jegyzékében az 598-as szám alatt feltüntetett szappanszobor és szappanok, Poloni Lajos szappangyáros termékei (az illető unokája volt Poloni Béla bőrgyógyász, akit az idősebb komáromiak közül még sokan ismertek).

Két hónappal a kiállítás után, 1880. október 24-én a városháza nagytermében, a főispán elnökletével ülést tartott a kiállítás „ítélő-bizottsága", melyen a bírálóbizottságok véleményezése alapján megállapították az elismerést érdemlő kiállítóknak szánt oklevelek odaítélését és véglegesítették azok szövegét. Az oklevelek ünnepélyes kiosztására azonban csak 1881. március 6-án került sor a református kollégium nagytermében. (Komáromban már akkor sem siették el a döntéseket!) Az oklevelet Tátray József polgármester osztotta ki, összesen 141 kitüntető, 144 dicsérő, 91 elismerő oklevelet és 125 emlékokiratot. Végül két tanoncnak kiosztották a helyi Általános Ipartársulat által a kiállító tanoncoknak kiutalt húsz ezüst forintot.

A sikeres ipari, mezőgazdasági, kertészeti és régészeti kiállítással bemutatkozó egyesület, később módosult teljes nevén a Komáromi Iparos Ifjúság Önképző és Betegsegélyző Egyesülete még évtizedekig érdemdús munkát végzett az iparos ifjúság nevelése terén. Múzeumunk gyűjteményében található az 1886-ban felavatott, zöld brokátból készült zászlaja. Ezen olvasható a kifejező jelmondat, melynek jegyében az egyesület működött: „Munkásság és szorgalom, egyetértés és szeretet".

Mácza Mihály

Új járműveket kaptak az önkéntes tűzoltók

Szentpéteren a belügyminisztert Jobbágy József polgármester köszöntötte, majd együtt avatták fel a nagyteljesítményű tűzoltókocsit

Az előző kormányok méltatlanul kevés energiát fordítottak arra, hogy a lakosság anyagi értékei védelmének biztosítása érdekében gondoskodjanak a települések önkéntes tűzoltóinak megfelelő műszaki ellátásáról. Sok esetben műszakilag lényegében már régebben kiselejtezésre érdemes járművekkel indultak mentésre, ahol viszont bátorságukkal sokszor még a hivatásos tűzoltókat is megszégyenítették. Célunk, hogy fokozatosan minden településen új rohamkocsik álljanak az önkéntes tűzoltóság szolgálatában – mondta Robert Kaliňák, az SZK kormányának alelnöke, belügyminiszter múlt hét péntekén, amikor a Komáromi járás több településén adott át modern tűzoltókocsikat.

Perbete után Szentpéteren tartottak a községháza előtt rögtönzött ünnepséget, ahol felvonultak nem csupán a jelenlegi önkéntes tűzoltók, hanem a szervezet régi tagjai is. – Minden körülmények között számítunk az egyesület tagjainak munkájára, bár inkább az tölt el nyugalommal, ha a versenyeken remekelnek, s nem valódi bevetésen – mondta Jobbágy József polgármester, majd azt is hozzáfűzte, hogy a hivatásos tűzoltók kiérkezése előtt sokszor életmentő lehet a helyi egyesületek gyors beavatkozása.

Robert Kaliňák társaságában volt több parlamenti képviselő, így Vladimír Matejička, aki korábban is hozzájárult a Komáromi járás tűzvédelmének erősítéséhez. Jobbra Fekete Ivett mérnök, Ekel polgármestere látható az új rohamkocsi felavatásakor.

Ekelen a községháza előtt ott állt a régi rohamkocsi, várva az új megérkezését.

– Különösen jelentős esemény községünk életében az új tűzoltókocsi megérkezése, hiszen idén több jelentős évfordulót is ünneplünk. Idén emlékezünk meg Ekel első írásos bejegyzésének 795. évfordulójáról és az 1965-ös árvízről, amely elpusztította Ekel kétharmadát. A múltban a legnagyobb tűzvész 1823-ban sújtotta a községet, amely elpusztította az egész falut. Az ekeliek a szomszédos településeken találtak menedéket. Talán ezt volt az oka annak, hogy elődeink 1890-ben megalakították az önkéntes tűzoltószervezetet. Ez falunk legrégebbi szervezete, amely 125 éve végzi önkéntes feladatát, lakosaink életének és vagyonának megóvását. Az elmúlt 125 év alatt több száz tűzoltó tevékenykedett a szervezetben – mondta Fekete Ivett mérnök, Ekel polgármestere.

Az átadáson Robert Kaliňák azt kívánta az ekelieknek, hogy ez a kocsi nyugodtan rozsdásodjon a nemrégiben felújított tűzoltószertárban, s csak az önkéntes tűzoltók gyakorlatain és versenyein kelljen használniuk. A belügyminiszter és kísérete járásbeli látogatását Szilason fejezte be, ahol ugyancsak egy rohamkocsit kaptak az ottani önkéntes tűzoltók.

Hová tűntek a pipacsok?

Imádok a természetben járni, szeretek kerékpározni. Nagy örömmel fogadtam, amikor a Gúta-Komárom közötti töltésen kerékpárutat építettek. Gyakorta kijárunk a családdal és előre örültem, hogy néhány napon belül az út két oldalán megjelennek a pipacsok. Senkit nem veszélyeztetnek, a környéken nincs olyan vetemény, amelyet „elgyomosítanának". Elképzeltem, milyen jó lesz majd odafentről látni, ahogy az útszegélyt piros virágözön díszíti. Ám valaki kiadta a parancsot: Halál a pipacsokra!

Vajon ki adott utasítást arra, hogy közvetlenül virágzás előtt lekaszálják a térség legszebb vadvirágát? Gyönyörködni akartam, helyette a pusztítást kellett látnom. Miért nem lehetett várni 1-2 hetet, amíg elvirágzik?

Attól tartok, hogy az illető szépérzéke a nullával egyenlő, ezért csak sajnálni tudom.

Ildikó

KÖZKÍVÁNATRA!
Június 12-től az Önök kérésére kéthetente újra megjelenik nyomtatott formában is a közkedvelt
GRATIS®
Hirdetések felvétele május 18-tól 11 és 17 óra között:
Komárom, Damjanich u. 3. 1. em. 151.
(az új Posta fölött)
Tel: 0918/928-707
KÖZKÍVÁNATRA!

Komárom város

a közérdekben végzett munkáról szóló 552/2003 sz. törvény 5. § hatályos rendeleteinek értelmében, valamint e törvény későbbi kiegészítései és módosításai alapján, továbbá Komárom város munkarendjének 2004. 4. 1-jén keltezett 3. §-a, és Komárom város munkarendjének 2011 6. 15-én keltezett módosítása értelmében

pályázatot hirdet a Komáromi Városi Hivatal elöljárói posztjának betöltésére

A munkaviszony kezdete 2015. július 1.

Alapvető követelmények és a szükséges képesítések

Szakmai alkalmasság:
– másodfokú egyetemi végzettség
– a közigazgatásban hatályos jogszabályok ismerete,
– a munkavégzés feltétele a közérdekben végzett munkáról szóló 552/2003 sz. törvény 3. §-a betartása

Egyéb kritériumok és elvárások:
– legalább hároméves szakmai tapasztalat
– vezetői beosztás, szervezési és kommunikációs készség,
– kedvező előfeltétel önkormányzati, államigazgatási szakmai tapasztalat,
– önálló szakmai döntéshozatali képesség, rugalmasság, megbízhatóság, magabiztosság, kreativitás
– számítógépes ismeretek – MS Office
– magyar, német, angol nyelv ismerete szóban és írásban előny a pályázó számára.

A benyújtandó dokumentumok jegyzéke:
– a legmagasabb iskolai végzettséget igazoló oklevél hitelesített másolata,
– áttekintés az eddigi szakmai gyakorlatról,
– 3 hónapnál nem régebbi keltezésű hatósági erkölcsi bizonyítvány,
– egyéb szakmai oklevelek, tanúsítványok.

A szükséges dokumentumok eredetijét (hitelesített fénymásolatát) a pályázat lebonyolítása előtt küldje el. A jelentkezéskor kérjük feltüntetni a telefonos elérhetőségét és e-mail címét.

A benyújtandó kérvényhez csatolja az alábbiakat :
– pályázó írásbeli jelentkezése a pályázaton való részvételre,
– kitöltött személyi kérdőív – formanyomtatvány alapján
– szakmai önéletrajz
– a pályázó által írásban előterjesztett szakirányú koncepció – maximum 3 oldal terjedelemben
– beleegyezési nyilatkozat a pályázó személyi adatainak felhasználásához a pályázati időszak alatt a T.t. 122/2013-as számú adatvédelmi törvény 11. §-a 4. bekezdése értelmében.

Kritériumok a versenytárgyalás győztesének kiválasztására:
– szakmai képesség és vezetői tapasztalat
– a pályázó által előterjesztett szakirányú koncepció
– végzettség

Kérjük a pályázatot a pályázat részeként benyújtandó okiratokkal együtt lezárt borítékban postán elküldeni a városi hivatal címére: **Mestský úrad v Komárne, Nám. gen. Klapku č.1, 945 01 Komárno** legkésőbb 2015. június 10-ig, vagy személyesen leadni a városi hivatal iktatójában **Mestský úrad Komárno, Pevnostný rad 3, 945 01 Komárno** legkésőbb 2015. június 10-én déli 12 óráig. A borítékon kérjük feltüntetni: **„Výberové konanie – prednosta úradu – Neotvárať!".**

A meghatározott pályázati feltételeket teljesítő jelentkezőket 7 nappal a pályázati meghallgatás előtt a pályázat pontos időpontjáról és helyszínéről írásban értesítjük.

Komárom, 2015. május 15.

Ing. Stubendek László
polgármester

Piros pünkösd napján tartják a gútai sortáncjárást

Ha pünkösdvasárnap van, akkor biztos, hogy a Gútán áthaladó gépkocsik utasai valahol találkoznak majd azzal a népviseletbe öltözött vidám csoporttal, amely évről évre gondoskodik arról, hogy ne merüljön a feledés homályába a kisváros egyetlen népszokása, a pünkösdi sortáncjárás.

Idén is a Nagyboldogasszony Egyházi Alapiskola és Gimnázium volt a kiindulópont, a táncosok látogatásukkal megörvendeztették az óvodásokat, a városi panzió lakóit, majd a Kis-Duna Panzióba látogattak, ahol dr. Viola Miklós sebész ezúttal, a tavalyihoz képest bővült családdal fogadta a táncosokat. Miközben az apuka és Helga, az anyuka ropta a táncot, a nagyi felügyelete mellett a babakocsiban a négyhónapos Benedek gőgicsélt. A táncosokat elkísérték a Vermes-törzs lovasai is, akik legnagyobb örömére dr. Viola is magabiztosan nyeregbe pattant (Információink szerint szó esett a lovak parki legeltetéséről is, elvégre olcsóbb, mint a fűnyírás...) A táncot persze nem úszták meg a városháza dolgozói sem, ahol Horváth Árpád frappáns verssel fogadta az ugyancsak rigmusokban beszélő táncosokat. Délben Szlovák Marian esperes-plébános várta a Nagyboldogasszony-plébániatemplom előtt a táncosokat, s az ő fejére is felkerült a táncosok kalapja, majd alaposan megforgatták a lányok. A vidám csoport késő délutánig bejárta a város szinte valamennyi intézményét, majd a sortánc közös bulival záródott a tájházban.

Mint ismeretes, a gútaiak szeretnék elérni, hogy ez a népszokás fennmaradjon az utókor számára, s hungarikummá váljon. Ami negatívum: a sortáncosok újabban már csak intézményeket és nem magánházakat keresnek fel. Pozitívum viszont, hogy igazi népzenei kíséretet biztosított a gútaiakkal kiegészült Posfa folklórzenekar, szakítva az évtizedekig cigányzenekarokkal megoldott szokással, hiszen így még autentikusabbá vált az idei sortáncjárás.

Felvételeink az idei sortáncjárás pillanatait örökítették meg a Kis-Duna Panzióban, a városháza és a templom előtt

A Komáromi Napokról (2.)

Előző heti ígéretemhez híven, jelen írásom fő tartalmi fonalát a XXIV. Komáromi Napok pénzügyi mérlegére fűzöm. Mivel e cikk fizikai keretei nem elegendőek ahhoz, hogy valamennyi kiadást taxatívan felsoroljak, így beszámolómban a főbb tételekre kívánom fektetni a hangsúlyt. Fontos megjegyezni, hogy a fesztivál legvégső záróelszámolása még hátra van, de az alább olvasható adatok természetesen nem légből kapottak. A teljes költségvetés – annak végleges lezárása után – egyébként mindenki számára elérhetővé válik a világhálón.

Abból a tényből kiindulva, hogy a számok önmagukban állva sokszor nehezen értelmezhetőek, úgy döntöttem, hogy az idei év mérlegét párhuzamba állítom az egy évvel ezelőtt lezajlott XXIII. Komáromi Napok adataival.

A dr. Marek Anton által vezetett város utolsó, illetve a Stubendek László irányította Komárom első nagy fesztiválja napra pontosan ugyanakkor, április 24-én vette kezdetét, bár idén huszonnégy órával rövidebb ideig, május 3-ig tartott. Az időtartam csökkenése ellenére a programok száma nőtt: idén a két városrészben összesen 258 eseményre került sor a tavalyi 238-cal szemben, melyből az észak-komáromi programok száma 118-at tett ki, míg egy évvel ezelőtt 110-et. Fontos változás még, hogy idén a városi hivatal mellett a Gombaszögi Nyári Tábor csapata is részt vett a fesztivál szervezésében, mely tény azóta is kontraverz vitáknak képez táptalajt, elég csak a legutóbbi testületi ülésre gondolni.

A lakosság által legnagyobb számban látogatott események kétségkívül a koncertek, melyek alapvető feltétele a minőségi színpad és technikai felszereltség. A tavalyi esztendőben a nagyszínpad technikai költségei összesen 9 700 eurót tettek ki, míg idén ez a tétel 6 800 euróra apadt, mely összegbe már belefoglaltatnak a Tiszti pavilon amfiteátrumának és a Borok utcáján található kisebb színpadnak a költségei is. Utóbbi építését és üzemeltetését az előző évben külső szponzor állta. Míg a szabadtéri amfiteátrum technikai költségei tavaly 2 160 euróra rúgtak, addig idén már e tétel is a fentebb kimutatott 6 800 euró része. 2014-ben emellett az Anglia parkban is kiszámlázásra került 360 euró technikára az idei nullával szemben. Az egyes tételek összeadása után elmondható, hogy a technikai költségek terén markáns megtakarításra került sor az előző évhez képest, hiszen a 2014-es 12 220 eurós költség idén 6 800 euróra csökkent.

Ami a produkciókat illeti, 2015-ben a nagyszínpadon fellépő 22 zenekar összgázsija 26 500 euró volt, míg egy évvel korábban 21 produkció kóstált 19 207 eurót. Mindezzel párhuzamosan, a Borok utcáján található színpad 2014-ben kilenc fellépőnek adott teret 1 800 euróért, idén 7 produkció került 1 650 euróba. A Tiszti pavilon szabadtéri színpadán a XXIII. Komáromi Napokon 17 produkcióra került sor 12 500 euróért, idén 15 műsort tekinthettek meg a nézők, melyeknek összköltsége 7 500 euróra rúgott. 2014-ben a fellépők gázsija összesítve tehát 33 507 euró volt, míg idén mindez 35 650 euróba került. Ha ehhez hozzávesszük a technikai költségeket, akkor a tavalyi 45 727 eurós költség az idei évben 42 450 euróra apadt.

A Borok utcáján 2015-ben összesen tizenöt borász termékeit kóstolhattuk meg. A szervező Festivitas Kft. által rendelkezésre bocsátott adatok alapján elmondható, hogy eladások terén a legjobban teljesítő pincészet Kasnyik Gáboré volt, őt Mátyás András, Matusek Zoltán, Bott Frigyes és Hengerics Péter követi. A felek közti szerződések értelmében az utca összbevételének 70 százaléka a pincészetet, míg a fennmaradó 30 százalék Komárom városát gazdagítja. A végösszeg tekintetében a tavalyi évvel összehasonlítva a különbség markáns, mivel azonban hivatalosan a mérleg még nem lett a képviselő-testület elé tárva, így jelen pillanatban én is tartózkodnék ennek közzétételétől. Ami azonban tény, ez a pénz teljes mértékben városunk költségvetésébe folyik be, s a tavalyi, jóformán értékelhetetlen bevétellel szemben immár jelentősnek mondható összegről van szó.

A legutóbbi testületi ülésen pár képviselő nehezményezte, hogy mi szükség van külsős cég szervezésbe való bevonására. Ez véleményem szerint egy hosszabb vitának a kezdete. Ami azonban elvitathatatlan: kiváló fesztiválon vagyunk túl, mely fel tudott nőni az idén 750 éves város által megkövetelt nívóhoz.

Szitás Péter

Kóruspódium: (6.) Harmincöt éves a komáromi Concordia

Harmincöt év alatt a komáromi Concordia nem csupán az ország egyik legelismertebb énekkarává fejlődött, hanem egy összetartó, lelkes kis csapattá is kovácsolódott.

Kelemen István: Megboldogult Weszelovszky Gábor „bátyám” volt az első főnököm, és már 1981-től győzködött, hogy jelentkezzek az énekkarba. Mégsem az ő rábeszélése volt a döntő, hanem az öcsém, Kelemen László vett rá arra, hogy 1984 őszén együtt lépjünk be az kórusba. Az öcsém lelkesedése néhány hónapig tartott, jómagam egy év kihagyással már 30 éve a tenor szólam tagja vagyok.

Amikor beléptem az énekkarba, egy nagyon jó, dinamikusan fejlődő közösségbe kerültem. Sokan voltunk hasonló korúak, fiatalabbak, de a nálunk hamarabb születettek is rögtön barátságukba fogadtak. Számukra természetes volt, hogy megtiszteltek minket azzal, hogy tegeződjünk. A kórus a 80-as évek második felétől nagyon gyorsan fejlődött, bekerült a szlovákiai magyar kórusok élvonalába. Jöttek a versenyek, a jó eredmények, fellépések itthon és külföldön. A sok próba, utazások, közös élmények, baráti kórusokkal való találkozások és fellépések nagyon jó közösséggé kovácsolták össze a társaságot. Természetesen, ehhez kellett a karnagyunk, Stubendek István, aki személyiségével, igényes munkájával, felkészültségével célt és utat mutatott mindnyájunknak az éneklésben és a közösségi munkában.

Legkedvesebb és legmeghatóbb élményeim között egy gömöri útra emlékszem, amikor Rimaszécsen karnagyunk édesapja orgonakíséretével elénekeltük a templomban a Himnuszt és a Boldogasszony anyánk című népéneket. Abban az időben ez még tiltott dolognak számított. Szintén szívesen emlékszem azokra a koncertekre, amelyeket a magyarlakta vidékeken, kisebb-nagyobb falvakban tartottunk, és az előadás keretén belül karnagyunk bemutatta, ismertette az előadott műveket. Ez az igazi népművelés.

Az énekkarnak köszönhetően nagyon sok olyan helyre juthattam el, ahová egyébként, magánemberként biztosan nem. Sok helyen énekeltünk magunk és mások örömére. Sajógömörben Mátyás király szobra előtt daloltunk, Krakkóban Balassi Bálint, Prágában II. Rákóczi Ferenc fejedelem emléktáblája előtt tisztelegtünk egy-egy énekkel. New Yorkban Kossuth Lajos szobránál a buszban zengett a Kossuth-nóta. Énekeltünk olyan nem szokványos helyeken, mint a wieliczkai sóbánya gyönyörű kápolnája, az ochtinái aragonit barlang, a miskolctapolcai barlangfürdő, vagy éppen a New York-i Szabadság-szobor belseje, ahol a kilátó felé lépcsőzve szórakoztattuk a „nagyérdeműt”. Felléphettünk Magyarország legjobb előadótermeiben, mint a Zeneakadémia régi és új épülete, a Művészetek Palotája vagy a pesti Vigadó. Énekeltünk híres templomokban, mint a budai Mátyás-templom, a győri és esztergomi bazilika, a debreceni Nagytemplom, a pozsonyi Szt. Márton-dóm, a bécsi Schubert-templom vagy a prágai Szt. Miklós-templom, de felléptünk a pannonhalmi apátságban, a tatai piarista gimnáziumban, a jászói premontrei apátságban is. Olyan híres búcsújáró helyeken is megfordultunk, mint Nyírbátor vagy éppen Monserrat (Spanyolország). A kórusba jelenleg kikapcsolódni és feltöltődni járok. Az egyéves kihagyás ráébresztett arra, hogy hiányoznak a rendszeres hétfői próbák, a fellépések és a közösség. Ma már a korábban születettek népes csoportjába tartozom, és ezért azt kívánom a kórusnak a 35. évforduló alkalmából, hogy sok fiatal találja meg magában a kedvet és kitartást, hogy közénk álljon és vigye tovább a kórus jó hírét.

Kedvenc kórusműveim közé tartoznak: Kodály Z.: E.Whitacre: Lux aurumque, A 114. genfi zsoltár, Karai J.: Estéli nótázás, Beliczay Gy.: F-dúr mise, P. Casals: O vos omnes

Széplaki Norbert (basszus): 2014 szeptemberétől vagyok a kórus tagja.

A zene szeretete, s személy szerint Bajnok Éva hozott a kórusba.

Kedvencem Händel Óda Anna királynőhöz című műve. Eddigi legnagyobb élményem: éneklés a karácsonyi éjféli szentmisén. Mi tart a kórusban? A jó társaság, segítőkész kórustársak, s nem utolsósorban a karnagy úr lelkesedése és profizmusa!

Bese Irén (szoprán): Emlékszem, menynyire örültem, amikor egy korábbi kórustag beajánlott a Concordiába. Nagyon izgultam, hiszen előtte még sohasem énekeltem kórusban. Már az első próbán kiderült számomra, hogy itt énekelni nagyon jó dolog. Éppen Schubert G-Dur miséjét kezdtük tanulni, azóta is ez az egyik kedvencem. Leginkább az egyházi műveket szeretem, de a katonadalokat is becsülettel eléneklem, amikor azt várják a kórustól. Számomra minden próba, minden szereplés egy élmény. Hol ilyen, hol olyan, de ez az élet minden területén így van. Már 21 éve, hogy a karmester és a kórustagok bizalommal befogadtak, azóta tartozom ebbe a nagy családba, nagyon sokat tanultam itt, nagyon sok szeretetet kaptam, és még szeretnék sokáig itt énekelni.

Sajnos négy és fél éve meg kell osztanom az időmet Ausztria és Komárom között, ezért sok szép szereplésről, utazásról le kellett mondanom, de a munkahely az első! Nagyon örülök annak, hogy még így is járhatok és adhatok a közösbe annyit, amennyit tudok. A kórusban való éneklés előbbre vitte az életemet, színvonalasabbá tette, segített a helyesebb értékrend kialakításában.

Növényvédelem

Időszerű munkák a kertekben

A szőlőben május végére, június elejére elérkezik az ideje a hajtások kötözésének. Ha támrendszeren neveljük a szőlőt, akkor a csonkázás, azaz a támon túlnőtt hajtások visszametszése is ilyenkor esedékes. Ezt úgy végezzük, hogy a legfelső meghagyott fürtkezdemény fölött még 4-5 levelet hagyunk. A szőlő hónaljhajtásait is ideje megritkítani. Ezeket azonban ne tőből távolítsuk el, hanem csak 2-3 levelesre csípjük vissza. Ha tőből távolítjuk el, az újabb, még fokozottabb hajtásképzésre serkenti a növényt, holott annak a következő időszakban a gyümölcs táplálására kell fordítania az energiáját. Az utóbbi napok csapadékos időjárása és a magas légköri páratartalom miatt fokozódik a gyümölcsfák és a szőlő gombás és baktériumos betegségeinek fertőzésveszélye. A kórokozók szaporodásának kedvezőek az időjárási feltételei, ilyenkor a növényvédelmi kezelések elmulasztása súlyos következményekkel járhat. A szőlőperonoszpórafertőzéshez a csapadékos idő és legalább 10-13 °C átlaghőmérséklet szükséges. A májusi zivatarok eredményeképpen ezek a feltételek teljesültek. A **szőlőperonoszpóra** további gyors terjedéséhez a 20-25 °C és csapadékos idő a leginkább kedvező. A betegséggel szemben a szőlő virágzás és terméskötődés idején a legfogékonyabb. A szőlőperonoszpóra korai tünetei az alsóbb leveleken megjelenő sárgászöld „olajfolt” és a levél fonákján látható fehér gombafonalak tömege. A fürt fertőződése esetén a fürtkocsány és a fiatal bogyók sárgászöldre színeződnek és a felületükön megjelenik a gombafonalak alkotta fehér sporangiumtartógyep. Védekezés hiányában fürtpusztulás következhet be.

A szőlőlisztharmat első tünetei a fás részekhez legközelebb elhelyezkedő levelek fonáki részén az ország több részén megjelentek. A jellegzetes fehér lisztes bevonat később a levelek színén, majd a bogyókon is megfigyelhető, a fertőzött fürt növekedése leáll, idővel elhal. A fertőzés kialakulásának és a kórokozó fejlődésének a páradús légkör és a szórt fény kedvez. A betegség fellépésére valamennyi borvidéken számítani lehet.

A **feketerothadás** tünetei – egyes helyeken tömegesen – jelentek meg a szőlőleveleken és levélnyeleken. A gomba a hajtást és a fürtöket is fertőzi. A 2010. évihez hasonló erős fertőzést megelőzendő, ez ellen a kórokozó ellen is védekezni kell. A szőlőperonoszpóra és a feketerothadás ellen ajánlott kombinált hatóanyagot tartalmazó gombaölő szerekkel védekezni: mefenoxam+mankoceb, benalaxil+rézoxiklorid, mankoceb+cimoxanil, dimetomorf+mankoceb. A szőlőlisztharmat ellen a kén, boszkalid, penkonazol és propikonazol, difenokonazol+ciflufenamid hatóanyagú készítmények használhatók eredményesen.

A növényvédőszeres védekezések megfelelő hatékonyságához elengedhetelen az időben és szakszerűen végzett zöldmunka, hajtásválogatás, az átpermetezhető lombfal kialakítása.

Az alma egyik legjelentősebb betegsége a **varasodás**. Tünetei a levélen, a hajtáson és a gyümölcsön egyaránt jelentkeznek. A barnásfekete gombafonalakkal borított folt a termésen később parásodik és berepedezik, a gyümölcs alakja torzul, minősége és íze leromlik. Az almafa-varasodás elleni védekezésre alkalmasak a difenokonazol, rézoxiklorid, valamint ciprodinil tartalmú gombaölő szerek. A gyümölcsfákat (alma, körte, kajszi- és őszibarack, szilva stb.) a különböző **molyfajok** is károsíthatják, ellenük szintén indokolt lehet a növényvédőszeres kezelések elvégzése. Alkalmas hatóanyagok: tiametoxam, cipermetrin, diflubenzuron, lambda-cihalotrin stb.

A sok csapadék a növények fejlődését is élénkíti, a friss hajtásokon viszont tömegesen jelenhetnek meg a **levéltetvek**. Az idei évben számottevő a levéltetvek kártétele. Amellett, hogy szivogatásuk következtében gyengül a hajtásnövekedés, deformálódnak a levelek és ragacsos mézharmattal szennyezik a gyümölcsöket, bizonyos fajok veszélyes vírusos betegségeket is terjesztenek a növények között. A gyümölcsfákon károsító levéltetvek ellen acetamiprid, lambda-cihalotrin és flonikamid hatóanyagú rovarölő szerekkel lehet védekezni.

–la–

Gyermeknapi meglepetés

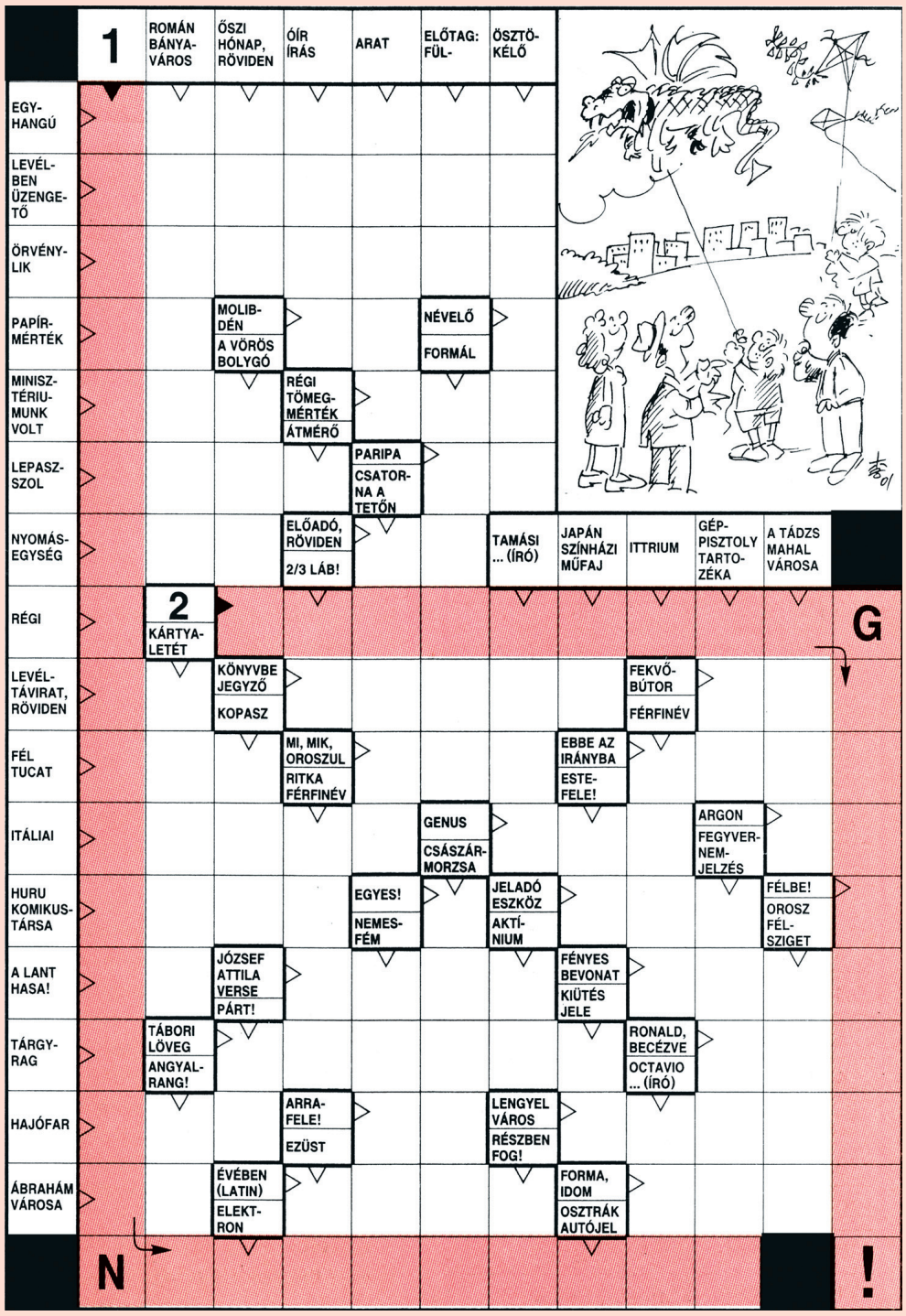

A májusi megfejtéseket június 10-ig kérjük eljuttatni a szerkesztőségbe, vagy címünkre:

Dunatáj szerkesztősége,
Széna tér 3. * 94501 Komárno,
E-mail cím:
dunataj@zoznam.sk

COM-therm – energetikai vállalat Már több mint 10 éve a piacon
Komáromban 10 000 lakásnak szolgáltatunk távfűtést, melegvizet és napi 24 MWh villamos energiát is legyártunk.
COM-therm
távhő- és melegvíz-szolgáltatás
a megbízható földgázszolgáltató partnerünkkel SPP
Cégünk székhelye: Miletičova 55 | 821 09 Bratislava | Működési területünk: Palatínova 39 | 945 01 Komárno
www.comtherm.sk

HYPOPÔŽIČKA NA ČOKOĽVEK
• Poskytnutie a spracovanie úveru bez poplatku
• Vedenie úverového účtu zadarmo
• Garantované splátky až do konca splácania
• Možnosť zaplatiť mimoriadne splátky kedykoľvek bez poplatku
NIE JE ÚROK AKO ÚROK!

KOMÁRNO, Župná 6 (pri soche sv. Trojice)
0907 771 903 www.mojepozicky.sk
POŽIČKOVÝ ŠPECIALISTA
SLOVENSKÁ POŽIČOVŇA

HOROSZKÓP Megmondják a csillagok

VÍZÖNTŐ (január 21. – február 20.) Szokatlanul szétszórt ezen a héten. Nem tud koncentrálni és szinte minden eltereli a figyelmét. A tünetek alapján vagy túlterhelt, vagy szerelembe esett, csak valami miatt nem hajlandó fejest ugrani az érzelmekbe, hanem önmaga előtt is titkolja valódi érzéseit.

HALAK (február 21. – március 20.) Ez a hét most nem a személyes célok megvalósításáról szól! Bár tele van tervekkel, egyszerűen nem lesz alkalma tenni értük Sokkal fontosabbnak érzi most mások problémáit, ezért egész héten jótékonykodik és másoknak segít. Ezzel észrevétlenül meg is oldódik néhány gondja.

KOS (március 21. – április 20.) Hangulati barométere ezen a héten is azonnal jelzi, kinek van szüksége egy kis lelki vigaszra. Mások talán nem is sejtik, hogy ezzel leginkább saját magán segít, hiszen ilyenkor talál rá ön is azokra a biztos hátteret adó forrásokra, amelyek erősítik és megtartják belső békéjét. A lelki egyensúly egyben a sikeres munkavégzés alapfeltétele is.

BIKA (április 21. – május 20.) Talán ezúttal túl nagyot álmodott. Ha úgy érzi, lassan ereje végére ér és még mindig nagyon távoli a cél, sajnos valószínű, hogy újra kell terveznie elképzeléseit. Ez nem jelenti azt, hogy fel kellene adnia álmait, de mindenképp közelíteni kell őket a valós lehetőségekhez!

IKREK (május 21. – június 21.) Nem biztos, hogy párja valóban érti, mennyire megbántotta egyik reakciójával. Mielőtt döntő lépésre szánná magát, tisztázza a helyzetet! Az ön érzékeny pontjai nem biztos, hogy ugyanolyan fontos területek kedvese számára, így talán nem is tudja, hogy fájdalmat okozott.

RÁK (június 22. – július 22.) Ha sikerül gondolatait pozitív irányba terelni, több megoldást és kevesebb akadályt fog látni maga előtt, ez pedig kreatívvá teszi a problémamegoldásban. Használja ki az utóbbi időben szerzett szakmai tapasztalatait! Ne gondolja, hogy az ön teljesítményére bárki képes lenne!

OROSZLÁN (július 23. – augusztus 23.) Azzal, hogy nem vitázik és nem érvel, csak azt éri el, hogy a külvilág úgy éli meg állhatatosságát, hogy makacskodik és nem lehet hatni önre. Értesse meg a többiekkel, miért ennyire biztos a döntésében. Észérvekkel mindenkit meg tudna győzni.

SZŰZ (augusztus 24. – szeptember 23.) Rossz hangulata leginkább annak köszönhető, hogy túl sokat vállalt és már reggelente, ébredéskor nyomasztja rengeteg feladata. Sajnos ez ellen már nem tehet semmit, kénytelen sorban egymás után mindent végigcsinálni. A leckét viszont alaposan megtanulja, úgyhogy máskor nem követi el ezt a hibát.

MÉRLEG (szeptember 24. – október 23.) Megbízhatóságra, bizalomra vágyik, amit barátaitól vagy egyetlen régi barátjától meg is kaphat. Önnek fontos, hogy őszinte odafigyeléssel hallgassák meg, ha egyszer rászánja magát, hogy legbensőbb érzéseiről beszéljen. Csak ilyen közegben tud megnyílni és kitárulkozni.

SKORPIÓ (október 24. – november 22.) Meglehetősen drága az ízlése, így sokat költ „ínyencségekre” minden területen. Szerelmi életében legalább ilyen igényes, de ne kövesse el azt a hibát, hogy előítéletei miatt nem ad esélyt egy kapcsolatnak, ami pedig elhozhatná önnek a régóta áhított boldogságot és szerelmet!

NYILAS (november 23. – december 21.) Azt jó, ha tudja, hogy nem attól jó egy párkapcsolat, hogy a partnerek sohasem veszekszenek. Ez sokkal inkább annak a jele, hogy mindkét fél hajlamos visszafogni indulatait és lenyelni, ha valami bántja, ám ezek az apró sértettségek csak halmozódnak és egyszer úgyis felszínre kerülnek.

BAK (december 22. – január 20.) Önnek szüksége van arra, hogy valakit szerethessen, hogy valaki a párja legyen, akivel beszélgethet, aki mellett érezheti, hogy folyamatosan hatnak egymásra. Talán nem tudja olyan szenvedélyesen kimutatni az érzéseit, mint más jegyek, de intenzitásuk legalább olyan nagy. Legyen bátrabb érzelmei kimutatására.

Tankönyvek, szépirodalom, gyermek- és ifjúsági irodalom, kották, szótárak
Madách könyvesbolt • Jókai utca 25.
• 945 01 Komárom •
35/7731 9014 • e-mail: madachkonyv@gmail.com
www.madachkonyv.com

SIMPLY CLEVER

ŠKODA

Lépjen ki a sorból, térjen el az átlagostól! ŠKODA Fabia és ŠKODA Rapid modeljeink most limitált, bajnoki Red & Grey kiadásban érkeznek. A dinamikus dizájnt sportülések, színes könnyűfém felnik, multifunkciós sportkormány, és további extrák gazdagítják. Tűnjön ki a tömegből, rendelje meg az egyik eredeti sportos dizájnt a legközelebbi ŠKODA márkakereskedőnél.
www.skoda-auto.sk

RED&GREY ŠKODA LIMITED EDITION 1/200

Az Ön hivatalos ŠKODA márkakereskedése:

HELORO s.r.o.
Hadovská cesta
945 01 Komárno

www.heloro-cars.sk
Tel.: 035/ 774 08 60
E-mail: predaj@heloro-cars.sk

HELORO s.r.o.

*** Eladó egyszobás, átépített lakás a VII-es lakótelepen.** Tel.: 0918 366 533.
*** Eladó egyéves, kitűnő állapotban levő akkumulátoros permetezőgép.** Tel.: 0910 545 093.
*** Eladó Gútán egy felújított, 3-szobás családi ház.** Tel.: 0905 480 262.

*** Eladó 3-szobás családi ház Vágfüzesen (kert, melléképület, garázs). Érdeklődni lehet a 0908 085297-es telefonszámon.**

Laboránsokat és gyógyszerészeket keresünk azonnali belépéssel. Tel.: 0918 776 733

A szlovák nyelv megtanulható!
* Nyelvtani feladatok
* szókincs fejlesztése
* érettségire való felkészítést is vállalok!
* Időpont megbeszélés szerint.
Ár: 6 euró/óra.
Tel.: 0915 720 566.
Ne féljünk megszólalni szlovákul!

Registračné pokladne
PREDAJ * SERVIS
www.registracnepokladnekomarno.sk
mail: profitechnik@orangemail.sk
info: 0907 227 699

C-SERVICE k. f. t.
Meštianska 3019 * Komárno
WiMAX – gyors drótnélküli INTERNET Komáromban és környékén.
Cserélje le lassú és elavult WiFi internetjét egy új és biztonságos technológiára!
www. canonservice. sk * Tel. : 035/77 31 731

GALERIA FOTOSZALON
* exkluzív esküvői képek, tablók fotózása
* digitális és színes, valamint fekete-fehér fényképek feldolgozása csúcstechnikával
* fényképezőgépek és kellékek árusítása, javítása
Komárom
Ferences barátok utcája 14.
Tel. /fax: 035/7713 242.
e-mail:
galeriafoto.kn@gmail.com
Fényképeiket ajándéktárgyakra (bögrék, trikók, párnák, tányérok, stb.) is felvisszük!

HELORO s.r.o. ThermoShield® Energiesparsystem - Langzeitschutz - Coloration POLIFOAM TROCELLEN GROUP

Felújítja lakását?
Jó lenne a lakás és a lakótömb fűtésén spórolni?
VAN MEGOLDÁS!
Bemutatjuk a 21. század technikai újdonságát!
Ismerkedjen meg a ThermoShield festékcsaláddal:
* kültéri és beltéri kivitelben kapható
* hővisszaverő képességgel rendelkezik
* biztosítja a beltérben az egyenletes hőelosztást
* szárítja a meglévő falat, ezáltal növeli annak szigetelőképességét
Mit tud a POLIFOAM?
Japán technológiával készült szigetelő anyag huszonötéves gyártási tapasztalattal, a csőhálózat, a talaj és a tetőtér tökéletes hő- és hangszigetelésre!
wwww.heloro.sk * tel:0917 292 579 * e-mail: heloro@heloro.sk

WALDEK s. r. o.
Bejárati ajtók már 43,00 eurótól
Beltéri ajtók már 35,00 eurótól
PVC ajtók és ablakok akciós áron!
www. waldek. sk
Meštianska 3019
Komárno
Telefonszám:
0948 252 606.

*** Spanyol származású tanárnő nyelvleckét ad kezdőknek és haladóknak Komáromban.** Tökéletes nyelvtudás, gyorsan! Tel.: 0902 309 729.
*** Régi (háború előtti) rádiókat gyűjtök.** Tel. : 0915 094 045.
*** Kútfúrást vállalok.** Tel.: 0905 414 437.
*** Vennék 70-es balos ajtót.** Tel.: 0918 556 208.
*** Eladó 20 db alumínium mézeskanna.** Tel.: 0907 053 860.
*** Eladó 2-szobás családi ház Keszegfalván.** Tel. (16 óra után): 0905 383 432.
*** Mélytisztítást végzek speciális géppel (matracok, garnitúrák).** Tel.: 0903 495 492.

Eladó Komáromban, a Klapka utcán polifunkciós épület (3x58 m²) lakásnak és vállalkozásnak egyaránt alkalmas. Tel. 0908 733 227.

*** Megrendelhető nagyvirágú krizantémpalánta Cserháton. Tel.: 0902302742, 0914224677.**
*** Eladó búza Komáromban.** Tel.: 0905 507 648.
*** Vízcsapok és varrógépek javítását vállalom.** Tel.: 0904 572 752.

*** Eladó Veritas varrógép és mángorló, csempevágó, valamint női kerékpár.** Tel.: 0904 572 752.
*** Eladók 25, 15 és 10 literes üvegek, kisebb szőlőprés és puttony.** Ár megegyezés szerint. Tel.: 0907 341 176.

Sofőrt keresek 3,5 tonnás furgonra. Tel.: 0905 605 345

*** Eladó búza és morzsolt kukorica.** Tel.: 0908 113 576.

Eladó 5-karos csillár, világosdrapp perzsaszőnyeg (2,3x3 m), futószőnyeg, teraszra való műbőr karosszék asztallal. Tel.: 0949 542 621

*** Garázst bérelnék Gútán.** Tel.: 0918 260 099.
*** Eladó Ógyallán 2-szobás családi ház, hozzáépített műhellyel.** Tel.: 0903 915 172.
*** Eladó Gúta központjában egy kétgenerációs, földszintes, ötszobás családi ház, 7-áras telken.** Tel.: 0915 768 723.

KÚTFÚRÁS!
0948 424 805
0911 605 097

Nemzetközi fuvarozásra C+E kategóriás gépjárművezetőket keresünk. Tel.: 0905 606 252.

MEDCHIR
EGYNAPOS SEBÉSZET GÚTÁN

Kellemes környezetben, európai csúcsminőségű sebészeti felszereléssel ellátott műtőnkben új szolgáltatással is jelentkezünk:

Plasztikai sebészetünkön vállalunk
- mellnagyobbítást,
- mellek térfogatredukcióját,
- hasi korrekciót,
- arc– és fülplasztikát,
- régebbi hegek korrekcióját.

Érdeklődjön Gútán,
MEDCHIR **Kft.**
Kereszt utca 8.
Tel. : 035/ 7720 616 * 0907163 386.

Ambuláns kezelések:

hétfőn	7-től 15 óráig	***Dr. Viola Miklós sebész***
kedden	13-tól 18 óráig	***Dr. Máriási László sebész***
szerdán	10-től 14 óráig	***Dr. Viola Miklós sebész***
csütörtökön	11-től 18 óráig	***Dr. Viola Miklós sebész***
pénteken	9-től 15 óráig	***Dr. Máriási László sebész***

MŰSORAJÁNLAT

május 30-tól június 5-ig

SZOMBAT

M1
5.55 Magyar gazda, 9.00 Ma délelőtt, 12.45 Ma délután, 18.00 Híradó, 18.30 Ma este, 19.30 Híradó, 20.25 Sporthírek, 20.35 Ma este, 22.00 Ma éjjel, 0.03 Éjszakai program

TV2
6.00 Látlelet a Földről, 6.25 TV2 matiné, 10.55 Kandász Travel, 11.25 Tűsarok, 12.55 Knight Rider (amer.), 14.00 Walker, a texasi kopó (amer.), 16.05 Főnök inkognitóban (amer.), 18.00 Tények, 19.00 Tök állat (amer.), 20.40 Szakíts, ha bírsz! (amer.), 22.55 Halálsoron (amer.)

RTL Klub
6.40 Kölyökklub, 11.00 Kalandor, 12.50 Street Kitchen, 13.25 Nevelésből elégséges (amer.), 13.50 A nagy svindli (amer.), 14.50 Glades (amer.), 15.50 Doc Hollywood (amer.), 18.00 Híradó, 18.50 Fókusz plusz, 19.10 Alkonyat (amer.), 21.10 Lánybúcsú (amer.), 22.50 A sárkány közbelép (amer.-hongkongi)

RTL II
10.10 Nincs kettő séf nélkül (olasz), 11.20 A pletykafészek (amer.), 13.15 A tökéletlen trükk (amer.), 15.00 Nagy szám!, 16.00 Nyomtalanul (amer.), 17.00 Tökéletes célpont (amer.), 18.00 Érintés (amer.), 19.00 CSI: Miami helyszínelők (amer.), 20.00 Az őrzők legendája (amer.-ausztrál), 22.00 A belső ellenség (amer.), 23.00 A dolog (amer.)

M2
11.35 Kicsi a bors, de erős, 13.00 Született kémek, 14.15 Szófia hercegnő, 15.40 Dinoszaurusz kalandok, 17.50 Állatkert a hátizsákban, 18.50 Fejtörők kicsiknek, 19.15 Maja, a méhecske, 20.00 Nagy-Szín-Pad!, 21.55 Én vagyok itt, 22.40 Élet az anyagi világban, 0.15 Akvárium Stage Pass

Duna tv
9.10 Lassie (amer.), 11.30 Csodabogár, 13.15 A világörökség kincsei, 13.35 Don Camillo (francia-olasz), 15.55 Szeretettel Hollywoodból, 17.00 Gasztroangyal, 18.00 Híradó, 18.30 Szerencse szombat, 19.25 A pogány madonna (magyar), 21.15 JFK (amer.)

Duna World
10.05 Hogy volt?, 12.01 Nótacsokor, 12.25 Csendül a nóta, 13.55 Aranymetszés, 14.50 Álomkeringő (magyar), 16.45 Csodabogár, 17.15 Képek az árvízről, 18.40 Van képünk hozzá, 19.35 Régimódi történet (magyar), 20.25 Hazajáró, 21.25 Gasztroangyal, 22.20 Ridikül, 23.10 Itthon vagy!

Pozsony 1
13.15 A Nagymedve fiai (német), 14.50 A szocializmus bájai, 15.20 Mit tudom én, 17.20 Építs házat, ültess fát!, 19.00 Híradó, 20.20 Váratlan találkozások, 21.10 Igaz történetek, 21.45 Talkshow, 22.30 A Nagymedve fiai (német), 0.00 Elisa de Rivombrosa

Pozsony 2
14.15 Féltékenység (szlovák), 15.25 Bajnokok Ligája Magazin, 16.40 Farmereknek, 17.50 Röplabda, 19.55 Hírek, 20.00 Apokalipszis, 21.35 Németország a nulladik évben (francia-olasz), 22.50 Csehszlovákia filmen

Markíza tv
10.40 Lépésről lépésre, 13.25 Modern Hamupipőke, 15.30 A csere (amer.), 17.35 Szomszédok, 18.20 Mulat az elit, 19.00 Híradó, 20.30 Hupikék törpikék 2 (amer.), 22.30 Terminátor Salvation (amer.)

JOJ TV
13.40 Csupaszpisztoly (amer.), 15.40 Gagyi mami (amer.), 18.00 Új kertek, 19.00 Krimi, 19.30 Híradó, 20.30 Boszorkányüldözés (amer.), 22.45 Kalasnikov (amer.), 1.30 Hogyan fogjunk gazdag vőlegényt (amer.)

VASÁRNAP

M1
5.55 Magyar gazda, 9.00 Ma délelőtt, 12.45 Ma délután, 18.00 Híradó, 18.30 Ma este, 19.30 Híradó, 20.25 Sporthírek, 20.35 Ma este, 22.00 Ma éjjel, 0.02 Éjszakai program

TV2
6.00 Látlelet a Földről, 8.00 Csiri bá! (amer.), 11.55 Otthontérkép, 14.00 Casper (amer.), 16.00 Szörnyek az űrlények ellen (amer.), 18.00 Tények, 18.55 Az ének iskolája, 21.20 Friderikusz, 22.35 A bébisintér (amer.), 1.35 Kettős ügynök (amer.)

RTL Klub
6.40 Kölyökklub, 11.00 A Muzsika Tv bemutatja!, 13.05 Egy rém modern család (amer.), 13.30 Alkonyat (amer.), 15.30 Piedone Egyiptomban (olasz), 18.00 Híradó, 18.50 Cobra 11 (német), 19.50 A titánok haragja (amer.), 21.40 Véres gyémánt (amer.), 1.00 Összeomlás (francia-amer.)

RTL II
11.15 Az őrzők legendája (amer.-ausztrál), 13.00 Segítség, bajban vagyok!, 18.00 Heti hetes, 19.00 Nicsak, ki beszél még! (amer.), 21.00 Minden lében négy kanál (amer.), 22.00 Heti hetes, 23.00 Showder Klub, 0.00 Nicsak, ki beszél még! (amer.)

M2
12.25 Született kémek, 13.15 Állatkert a cipősdobozban, 13.40 Varázslók a Waverly helyből, 14.35 Arsene Lupin, 15.30 Garfield és barátai, 16.20 A rút kiskacsa és én, 18.25 A kockásfülű nyúl, 19.05 Boldogvölgy, 19.10 Maja, a méhecske, 20.00 Fonogram, 21.00 Filmklub (amer.),23.35 Magyarország, szeretlek!

Duna tv
9.00 Isten kezében, 11.00 Ortodox örömhír, 13.20 A világörökség kincsei, 13.45 Hagyaték, 14.50 Karosszék (magyar), 16.15 Hattyúdal (magyar), 18.00 Híradó, 18.35 Hogy volt?, 19.35 Magyarország, szeretlek!, 20.45 Egynyári kaland (magyar), 21.40 Egy gazember halála (francia), 23.40 Labdarúgás

Duna World
10.10 Önök kérték, 11.05 Rúzs és selyem, 12.00 Nótacsokor, 14.30 Szenes Iván írta, 15.50 Öt kontinens, 17.45 Kosárlabda, 20.00 Balázs Fecó koncert, 21.25 Gasztroangyal, 22.20 Ridikül, 23.10 Rúzs és selyem

Pozsony 1
11.20 A világ képekben, 13.05 Az ajtó mögött, 13.45 Navarone ágyúi (angol), 16.25 Senki sem tökéletes, 17.45 Menjünk a kertbe!, 19.00 Híradó, 20.20 A bátor hercegnő (olasz), 23.25 Navarone ágyúi (angol)

Pozsony 2
14.50 Orientációk, 15.20 Szóval, 16.45 Színészlegendák, 17.00 Jennie Gerhardt (szlovák), 18.45 Esti mese, 19.35 Vadonban születtek, 19.55 Hírek, 20.00 Dokumentumfilm, 22.25 A Hold túlsó oldala, 21.45 Speer a on, 23.15 Lefújva

Markíza tv
9.50 Lépésről lépésre, 10.50 Hupikék törpikék 2 (amer.), 12.55 Chart Show, 15.15 Szuper 8 (amer.), 17.45 Kulcsrakész házak, 18.25 Kredenc, 19.00 Híradó, 20.30 Jack Reacher (amer.), 23.15 A bosszú (amer.)

JOJ TV
10.35 Szerelem a csillagokban (amer.), 11.35 A kés élén (amer.), 14.10 A Karib-tenger kalózai (amer.), 17.55 Új lakások, 19.00 Krimi, 19.30 Híradó, 20.30 Járőröző szomszédok (amer.), 23.00 Hogyan tovább (amer.), 1.25 Az ördög (amer.)

HÉTFŐ

M1
9.00 Ma délelőtt, 12.45 Ma délután, 18.00 Híradó, 18.30 Ma este, 19.30 Híradó, 20.35 Ma este, 22.00 Ma éjjel

TV2
6.20 Mokka, 12.55 NCIS (amer.), 13.55 Magánnyomozók, 14.55 Valentina titka (kolumbiai), 15.55 Emlékezz, Reina! (amer.), 16.55 Fiorella (amer.), 18.00 Tények, 19.30 Jóban Rosszban, 20.15 Tűz és víz (török), 22.20 Beverly Hills-i zsaru (amer.), 2.55 Élit egység (amer.)

RTL Klub
6.00 Jó reggelt, skacok!, 12.50 A konyhafőnök, 14.10 Fókusz, 14.40 Éjjel-nappal Budapest, 15.55 A vihar (mexikói), 16.50 A szerelem foglyai (amer.), 18.00 Híradó, 18.50 Fókusz, 19.25 Éjjel-nappal Budapest, 20.45 Barátok közt, 21.20 Dr. Csont (amer.), 22.45 Magyarul Balóval, 23.20 Gyilkos elmék (amer.)

RTL II
10.00 Segítség, bajban vagyok!, 11.00 A gyanú árnyékában, 11.55 A konyha ördöge, 13.45 A sors üldözöttje (amer.), 15.35 Barátok közt, 16.05 A konyha ördöge, 18.05 Hupikék törpikék (amer.), 19.00 Taxi (francai), 20.00 Glades (amer.), 21.30 Magyarul Balóval, 22.00 Showder Klub

M2
11.30 Arthur, 12.50 Egy vízcsepp elég (ausztrál), 13.20 Fixi, Foxi és barátaik, 14.50 Kedvencek a világ körül, 16.40 Lóti és Futi, 17.10 Postás Pat, 17.40 Peppa malac, 20.00 Böngésző, 21.00 Én vagyok itt, 22.40 Gyilkosság (amer.), 23.25 Életművész: Szarvas József

Duna tv
10.25 Család-barát, 13.15 Kívánságkosár, 15.15 Út, amelynek lelke van, 15.25 Lola (amer.), 16.15 Charly, majom a családban (német), 18.00 Híradó, 18.35 Don Matteo (olasz), 19.35 Brown atya (angol), 20.25 Kékfény, 21.25 Bábel, 22.20 A Lyme

Duna World
13.15 Kívánságkosár, 15.20 Útmutató, 16.10 Élő örökség, 17.35 Határtalanul magyar, 18.05 Szerelmes földrajz, 18.40 Hazajáró, 19.05 Szeretettel Hollywoodból, 20.05 Hogy volt?, 21.00 Híradó, 21.25 Gasztroangyal, 22.20 Ridikül, 23.15 Kárpát expressz

Pozsony 1
12.20 Nők klubja, 13.55 Taxi, 14.40 A ravasz banda (angol), 15.30 Lehetőség, 16.25 Csalók akcióban, 17.00 Talkshow, 17.50 Párbaj, 18.20 Öten öt ellen, 19.00 Híradó, 20.20 Krízis a házasságban (cseh), 21.45 Zsaru a központból (cseh-szlovák), 22.40 Banditák (ausztrál), 23.25 Rendőrségi ügyosztály

Pozsony 2
13.55 Bajnokok Ligája Magazin, 14.50 Sporthírek, 15.30 Autószalon, 15.55 Nemzetiségi magazin, 18.45 Esti mese, 19.55 Híradó, 20.00 Tanítónő kontra Hitler (német), 21.35 Tudományos magazin, 22.00 Tatarak (lengyel), 23.25 És mégis forog...

Markíza tv
12.05 Dr. House (amer.), 13.05 NCIS (amer.), 14.05 Monk (amer.), 15.30 Két és fél férfi, 16.00 NCIS (amer.), 17.25 Reflex, 17.50 A férfiak nem sírnak, 19.00 Híradó, 20.30 Forr a bor, 21.45 Kredenc, 22.25 A lúzer (amer.), 0.05 Két és fél férfi

JOJ TV
13.05 Megszállottság (amer.), 15.10 Vásárlási láz, 16.40 Topsztár, 17.00 Híradó, 17.55 Tárgyalóterem, 19.00 Krimihíradó, 19.30 Híradó, 20.30 Inkognitó (szlovák), 21.45 Panelház, 22.50 Dr. Csont (ame, 23.45 Hogyan tovább (amer.), 2.05 CSI: Las Vegas (amer.)

KEDD

M1
9.00 Ma délelőtt, 12.45 Ma délután, 18.00 Híradó, 18.30 Ma este, 19.30 Híradó, 20.35 Ma este, 22.00 Ma éjjel

TV2
6.20 Mokka, 12.55 Családi titkok, 13.55 Magánnyomozók, 14.55 Valentina titka (kolumbiai), 15.55 Emlékezz, Reina! (amer.), 16.55 Fiorella (amer.), 18.00 Tények, 19.30 Jóban Rosszban, 20.15 Tűz és víz (török), 21.15 Hal a tortán, 22.20 Hawaii Five (amer.), 23.25 A belső ellenség (amer.)

RTL Klub
6.00 Jó reggelt, skacok!, 13.00 Dr. Tóth, 14.00 Fókusz, 14.40 Éjjel-nappal Budapest, 15.55 A vihar (mexikói), 16.50 A szerelem foglyai (amer.), 17.25 Fókusz, 18.00 Híradó, 18.50 Fókusz, 19.25 Éjjel-nappal Budapest, 20.45 Barátok közt, 21.20 Castle (amer.), 22.45 Magyarul Balóval

RTL II
10.00 Segítség, bajban vagyok!, 11.00 A gyanú árnyékában, 13.45 A sors üldözöttje (amer.), 15.35 Barátok közt, 16.05 A konyha ördöge, 17.05 Agymenők, 18.05 Hupikék törpikék (amer.), 19.00 Dal Marionnak (angol), 21.30 Magyarul Balóval, 22.00 Az élet csajos oldala (amer.), 23.00 Barátok közt

M2
12.45 Egy vízcsepp elég (ausztrál), 13.35 Fixi, Foxi és barátaik, 15.40 Állatkert a hátizsákban, 16.55 Lóti és Futi, 17.40 A kockásfülű nyúl, 18.30 Nyuszi Péter, 19.00 Boldogvölgy, 20.00 Böngésző, 21.00 Én vagyok itt, 22.40 Twin Peaks (amer.), 23.30 Bábel

Duna tv
10.25 Család-barát, 13.15 Kívánságkosár, 15.25 Lola, 16.10 Charly, majom a családban, 17.00 Ridikül, 18.35 Don Matteo (olasz), 19.35 Rex felügyelő (osztrák-német), 20.25 Önök kérték, 21.25 Furcsa pár (amer.), 0.55 A hatalom ára (olasz-spanyol)

Duna World
11.05 Minden tudás, 11.30 Ízőrzők, 13.15 Kívánságkosár, 15.45 Ortodox örömhír, 16.15 Útravaló, 16.30 Velünk élő Trianon, 17.55 Szerelmes földrajz, 20.00 Hogy volt, 21.25 Gasztroangyal, 22.20 Ridikül, 23.15 Minden tudás

Pozsony 1
12.20 Nők klubja, 13.55 Igaz történetek, 14.35 A ravasz banda (angol), 15.30 Lehetőség, 16.25 Csalók akcióban, 16.55 Lynley felügyelő, 18.20 Öten öt ellen, 19.00 Híradó, 20.20 Senki sem tökéletes, 21.30 Szlovák receptek, 22.00 Harc az idővel, 22.50 Törvény és rend, 23.30 Rendőrségi ügyosztály

Pozsony 2
15.05 A család, 16.05 Ruszin magazin, 16.45 Fókusz, 17.30 Regionális hírek, 18.00 A világ lovas nemzetei 18.45 Esti mese, 19.55 Hírek, 20.00 Dokumentumfilm, 21.35 A rendelő, 22.05 Talkwhow

Markíza tv
12.10 NCIS (amer.), 14.05 Monk (amer.), 15.30 Két és fél férfi, 16.00 NCIS (amer.), 17.00 Híradó, 17.25 Reflex, 17.50 A férfiak nem sírnak, 19.00 Híradó, 20.30 Forr a bor (szlovák), 21.45 A fátyolos nő (olasz), 23.00 Sherlock és Watson (amer.)

JOJ TV
13.20 Dr. Csont (amer.), 14.20 Panelház (szlovák), 15.20 Vásárlási láz, 16.40 Topsztár, 17.00 Híradó, 17.55 Tárgyalóterem, 19.00 Krimi, 19.30 Hírek, 20.30 Vadlovak, 21.45 Panelház (szlovák), 22.50 Dr. Csont (amer.), 23.50 C.S.I.: New York (amer.), 0.50 CSI: Las Vegas (amer.)

SZERDA

M1
9.00 Ma délelőtt, 12.45 Ma délután, 18.00 Híradó, 18.30 Ma este, 19.30 Híradó, 20.35 Ma este, 22.00 Ma éjjel

TV2
6.20 Mokka, 12.55 Családi titkok, 13.55 Magánnyomozók, 14.55 Valentina titka (kolumbiai), 15.55 Emlékezz, Reina! (amer.), 16.55 Fiorella, 18.00 Tények, 19.30 Jóban Rosszban, 20.15 Tűz és víz (török), 21.15 Hal a tortán, 22.20 Sherlock és Watson (amer.), 23.20 Lángoló Chicago (amer.)

RTL Klub
6.00 Jó reggelt, skacok!, 13.00 Dr. Tóth, 14.00 Fókusz, 14.40 Éjjel-nappal Budapest, 15.55 A vihar (amer.), 16.50 A szerelem foglyai, 18.00 Híradó, 18.50 Fókusz, 19.25 Éjjel-nappal Budapest, 20.45 Barátok közt, 21.20 Szulejmán (török), 22.50 Magyarul Balóval, 23.25 Döglött akták (amer.)

RTL II
10.00 Segítség, bajban vagyok!, 11.55 A konyha ördöge, 13.45 A sors üldözöttje (amerikai), 15.35 Barátok közt, 16.05 A konyha ördöge, 17.05 Agymenők (amer.), 18.05 Hupikék törpikék (amer.), 19.11 Zseni az apám (amer.), 21.30 Magyarul Balóval, 22.00 Az élet csajos oldala (amer.), 23.00 Barátok közt

M2
12.35 Zazie kisasszony, 12.40 Egy csepp víz elég (ausztrál), 14.00 Arthur, 15.05 Kedvencek a világ körül, 16.10 Bob, a mester, 17.35 A kockásfülű nyúl, 18.00 A nagy ho-ho-ho-horgász, 18.40 Fejtörők kicsiknek, 19.10 Maja, a méhecske, 19.20 Franklin, 20.00 Böngésző, 21.00 Én vagyok itt, 22.40 Egyszer volt, hol nem volt (amer.), 23.25 Ég, föld, férfi, nő

Duna tv
9.40 A szenvedélyek lángjai, 10.25 Család-barát, 13.15 Kívánságkosár, 15.25 Lola, 16.10 Charly, majom a családban, 17.00 Ridikül, 18.35 Don Matteo (olasz), 19.30 Párizsi helyszínelők (francia), 20.20 Szabadság tér, 21.10 Fapad (magyar), 21.40 Szerelem és vérbosszú (olasz), 23.35 Labdarúgás, 23.40 Személyes vonatkozás (amer.)

Duna World
11.25 Ízőrzők, 12.30 Nemzetiségi műsorok, 13.15 Kívánságkosár, 15.15 Nótacsokor, 16.00 Isten kezében, 16.30 Velünk élő Trianon, 17.55 Szerelmes földrajz, 18.30 Magyar klasszikusok új köntösben, 25.00 Önök kérték, 21.00 Híradó, 21.25 Gasztroangyal, 22.20 Ridikül, 23.15 Magyar gazda, 23.40 Tálentum

Pozsony 1
12.20 Nők klubja, 13.55 Megyünk a kertbe, 14.35 A ravasz banda (angol), 16.25 Csalók akcióban, 17.00 Lynley felügyelő, 18.20 Öten öt ellen, 19.00 Híradó, 20.20 A zsűri (amer.), 22.20 Határtalanul (francia), 0.00 Rendőrségi ügyosztály

Pozsony 2
14.00 Talkshow, 15.25 Tudományos magazin, 15.55 Magyar magazin, 16.45 Fókusz, 18.25 Tesztmagazin, 18.45 Esti mese, 19.55 Híradó, 20.05 A remény szigete, 21.35 Fivérek, 22.05 A fehér gárda (orosz), 22.50 Rendőrség, 23.05 Profik

Markíza tv
12.20 NCIS (amer.), 14.05 Monk (amer.), 15.30 Két és fél férfi, 16.00 NCIS (amer.), 17.00 Híradó, 17.25 Reflex, 17.50 A férfiak nem sírnak, 19.00 Híradó, 20.30 Forr a bor, 21.45 A fátyolos nő, 23.00 Sherlock és Watson (amer.)

JOJ TV
13.20 Dr. Csont (amer.), 14.20 Panelház (szlovák), 15.20 Vásárlási láz, 16.40 Topsztár, 17.00 Híradó, 17.55 Tárgyalóterem, 19.00 Krimi, 19.30 Híradó, 20.30 Vadlovak, 21.45 Panelház (szlovák), 22.50 Dr. Csont (amer.)

CSÜTÖRTÖK

M1
9.00 Ma délelőtt, 12.45 Ma délután, 18.00 Híradó, 18.30 Ma este, 19.30 Híradó, 20.35 Ma este, 22.00 Ma éjjel

TV2
6.20 Mokka, 12.55 Családi titkok, 13.55 Magánnyomozók, 14.55 Valentina titka (kolumbiai), 15.55 Emlékezz, Reina! (amer.), 16.55 Fiorella (amer.), 18.00 Tények, 19.30 Jóban Rosszban, 20.15 Tűz és víz (török), 21.15 Hal a tortán, 22.20 Doktor Rush (kanadai), 23.20 Belső ellenfél (amer.)

RTL Klub
6.00 Jó reggelt, skacok!, 13.00 Dr. Tóth, 14.00 Fókusz, 14.40 Éjjel-nappal Budapest, 15.55 A vihar (amer.), 16.50 A szerelem foglyai (amer.), 18.00 Híradó, 18.50 Fókusz, 19.25 Éjjel-nappal Budapest, 20.45 Barátok közt, 21.20 Cobra 11 (német), 22.55 Magyarul Balóval, 0.00 Véres mosoly (amer.-olasz)

RTL II
11.00 A gyanú árnyékában, 12.50 Az örökös (venezuelai), 13.45 A sors üldözöttje (amer.), 15.35 Barátok közt, 18.05 Hupikék törpikék (amer.), 18.55 Barátok babával (amer.), 21.30 Magyarul Balóval, 22.00 Az élet csajos oldala (amer.), 23.00 Barátok közt, 23.30 A harc törvénye (amer.)

M2
12.30 Zazie kisasszony, 12.40 Egy vízcsepp elég (ausztrál), 14.20 A komisz aranyhal, 16.50 Lóti és Futi, 17.15 Postás Pat, 18.10 Pom-Pom meséi, 18.20 Pimpa, 19.05 Maja, a méhecske, 20.00 Böngésző, 21.00 Én vagyok itt, 22.40 Borgiák (kanadai), 23.35 A titkos diszkó forradalom, 1.00 Yalta Club

Duna tv
11.00 Család-barát, 13.15 Kívánságkosár, 15.10 Lola (amer.), 15.55 Charly, majom a családban (német), 17.00 Ridikül, 18.35 Don Matteo (olasz), 19.35 Szívek doktora (amer.), 20.25 Szálka, 21.25 Munkaügyek, 21.55 Nemzeti Összetartozás Napja, 23.25 Labdarúgás, 23.35 Emberek a havason (magyar)

Duna World
11.30 Ízőrzők, 13.15 Kívánságkosár, 15.10 Így szólt az Úr!, 16.55 Hosszú búcsú, 18.15 Határtalanul magyar, 18.55 Magyarok Latin-Amerikában, 19.30 Hazajáró, 20.00 Szenes Iván írta, 21.25 Gasztroangyal, 23.15 Élő egyház

Pozsony 1
12.20 Nők klubja, 13.55 Építs házat, ültess fát!, 14.35 A ravasz banda (angol), 15.30 Lehetőség, 16.25 Csalók akcióban, 17.00 Lynley felügyelő, 18.20 Öten öt ellen, 19.00 Híradó, 20.20 Együtt a családdal (német), 21.50 Riporterek, 22.15 Törvény és rend, 23.45 Rendőrségi ügyosztály

Pozsony 2
13.35 Vadászoknak, 14.00 Tenisz, 18.45 Esti mese, 19.55 Híradó, 20.05 Csodálatos építmények. 21.35 A család, 22.00 Egy forró nyár árnyai (cseh-szlovák), 23.55 Rendelő

Markíza tv
12.30 NCIS (amer.), 14.10 Monk (amer.), 15.30 Két és fél férfi, 16.00 NCIS (amer.), 16.56 Niké, 17.00 Híradó, 17.25 Reflex, 17.50 A férfiak nem sírnak, 19.00 Híradó, 20.30 Forr a bor (szlovák), 21.45 A fátyolos nő, 23.00 Sherlock és Watson (amer.), 0.00 Gyilkos elmék (amer.), 1.45 NCIS (amer.)

JOJ TV
10.55 Tárgyalóterem, 13.20 Dr. Csont (amer.), 14.20 Panelház (szlovák), 15.20 Vásárlási láz, 16.40 Topsztár, 17.00 Híradó, 17.55 Tárgyalóterem, 19.00 Krimi, 19.30 Híradó, 20.30 Vadlovak, 21.45 Összeomlás (amer.), 22.25 Dr. Csont (amer.), 23.25 C.S.I.: New York (amer.), 0.25 C.S.I.: Las Vegas (amer.)

PÉNTEK

M1
9.00 Ma délelőtt, 12.45 Ma délután, 18.00 Híradó, 18.30 Ma este, 19.30 Híradó, 20.35 Ma este, 22.00 Ma éjjel

TV2
6.20 Mokka, 12.55 Családi titkok, 13.55 Magánnyomozók, 14.55 Valentina titka (kolumbiai), 15.55 Emlékezz, Reina! (mexikói), 16.55 Fiorella (amer.), 18.00 Tények, 19.30 Jóban Rosszban, 20.15 Tűz és víz (török), 21.15 Hal a tortán, 22.20 Hazudj, ha tudsz! (amer.)

RTL Klub
6.00 Jó reggelt, skacok!, 13.00 Dr. Tóth, 14.00 Fókusz, 14.40 Éjjel-nappal Budapest, 15.55 A vihar (mexikói), 16.50 A szerelem foglyai (amer.), 18.00 Híradó, 18.50 Fókusz, 19.25 Éjjel-nappal Budapest, 20.45 Barátok közt, 21.20 Showder Klub, 22.55 Magyarul Balóval

RTL II
10.00 Segítség, bajban vagyok!, 11.55 A konyha ördöge, 13.45 A sors üldözöttje (amer.), 14.40 A múlt fogságában (amer.), 15.35 Barátok közt, 16.05 A konyha ördöge, 18.05 Hupikék törpikék (amer.-belga), 19.00 A nagy svindli (amer.), 20.00 Érintés (amer.), 21.00 Híradó, 21.30 Magyarul Balóval, 22.00 Az élet csajos oldala (amer.), 23.00 Barátok közt

M2
12.30 Zazie kisasszony, 12.40 Egy vízcsepp elég (ausztrál), 15.15 És te mit gondolsz?, 16.10 Bob, a mester, 17.20 Postás Pat, 19.05 Maja, a méhecske, 20.00 Böngésző, 21.00 Én vagyok itt, 22.40 Száműzetés (angol), 23.40 Munkaügyek, 0.05 Fapad (magyar)

Duna tv
9.35 A szenvedélyek lángjai, 10.25 Család-barát, 12.45 Jamie 15 perces kajái, 13.15 Kívánságkosár, 15.25 Lola, 16.10 Charly, majom a családban (német), 18.00 Híradó, 18.25 Labdarúgás, 20.45 Columbo (amer.), 22.20 King (kanadai), 23.05 A rejtélyes XX. század, 23.35 Labdarúgás

Duna World
9.15 Hacktion (magyar), 10.25 Szabadság tér 89, 11.25 Ízőrzők, 13.15 Kívánságkosár, 15.20 Katolikus krónika, 15.45 Új nemzedék, 16.15 Velünk élő Trianon, 17.40 Szerelmes földrajz, 18.30 Hazajáró, 19.05 Egynyári kaland (magyar), 20.05 Kézilabda, 22.30 Ridikül

Pozsony 1
12.20 Nők klubja, 13.55 Hétvége, 15.30 Lehetőség, 16.25 Csalók akcióban, 17.00 Lynley felügyelő, 18.20 Öten öt ellen, 19.00 Híradó, 20.20 Mit tudom én?, 21.40 A szocializmus bájai, 22.10 Az állam érdekében (svéd), 23.55 Rendőrségi ügyosztály (amer.)

Pozsony 2
11.40 Élő panoráma, 13.00 Tenisz, 18.45 Esti mese, 19.55 Hírek, 20.00 Dokumentumfilm, 20.55 Művészetek, 21.25 Filmmagazin, 21.55 Harc Hadithuért (angol), 23.30 Jazz 2014

Markíza tv
12.20 NCIS (amer.), 14.05 Monk (amer.), 15.30 Két és fél férfi, 16.00 NCIS (amer.), 16.56 Niké-játék, 17.25 Reflex, 18.15 Szomszédok, 19.00 Híradó, 20.30 Forr a bor, 21.45 Az idegen (amer.-francia), 0.00 Hatodik érzék (amer.), 0.55 Bosztoni halottkémek (amer.)

JOJ TV
13.35 Dr. Csont (amer.), 14.40 Összeomlás, 15.20 Vásárlási láz, 17.55 Tárgyalóterem, 19.00 Krimi, 19.30 Híradó, 20.30 Kincsvadászok (amer.), 23.10 A szikla (amer.), 2.05 A három idegen (amer.)

ESEMÉNYTÁR

GRATULÁLUNK

Névnapjukon szeretettel köszöntjük

május	30-án	*Janka, Zsanett*
május	31-én	*Angéla*
június	1-jén	*Tünde*
június	2-án	*Kármen, Anita*
június	3-án	*Klotild*
június	4-én	*Bulcsú*
június	5-én	*Fatime*

nevű kedves olvasóinkat és mindazokat, akik ezen a héten ünneplik születésnapjukat.

HÁZASSÁGOT KÖTÖTTEK

Komáromban: a koroncói Prochászka András és a komáromi Komjáthy Nikolett, a komáromi Farkas Róbert és Panyi Eszter

Gútán: a gútai Okša Ivan és Tözsér Charlotte Michaela, a rétei Gyurcsi István és a gútai Őszi Tímea, a komáromi Lencse Péter és a keszegfalvai Szolik Eszter

Érsekújvárban: a naszvadi Haris Gyula és a zsitvabesenyői Pintesová Jana

Tatán: az izsai Czékus Tibor és a tatai Sarus Szilvia.

ÚJSZÜLÖTTEK

Komáromban született: a nagymegyeri Szapu Viktor Márk, a komáromi Borbélyová Anna és Hanna, Vontszemű Marián és Rafael Dávid, a szilosházai Gereová Bianka, az ógyallai Pastorek Daniel és a perbetei Šajben Flórián.

HALÁLOZÁS

Az elmúlt napokban örökre távoztak sorainkból: a komáromi Novotný Milan mérnök (80-éves), Gáspár Imre mérnök (61 éves), Szarka János (77 éves), Szuchy Magdolna (87 éves), Albertová Jozefína (79 éves), Mátyus Hermína (79 éves), Hrobár Marian (67 éves), Kajanová-Horvatič Silvia (42 éves) és Grygová Jiřina (61 éves), a gútai Szabó Julianna (93 éves), Földes Mária (95 éves), az ifjúságfalvai Nagy Ferenc (55 éves) valamint a nemesócsai Szoboszlai Katalin (77 éves).

Emléküket megőrizzük!

A Dunatáj húsvéti receptkönyvéből

Tejben sült sajtos csirkehús

Hozzávalók:

6-8 felső csirkecomb
12-20 szelet sajt,
0,5-1 l tej
só,
bors,
majoránna
köretnek rizs, paradicsom, paprikás saláta

Elkészítése:

A csirkehúsokat megsózzuk, borsozzuk és majoránnával megszórjuk. Más csirkeaprólékból is elkészíthető, de elsősorban a felső combokat ajánlhatjuk, mert könnyebb velük a munka. A csirkecomb bőre alá tegyünk sajtszeleteket. A húsokat tepsibe rakjuk, majd a tetejükre is sajtszeleteket teszünk. A tepsit felöntjük annyi tejjel, hogy a húst ellepje. Ekkor letakarjuk alufóliával és 180-200 C fokon addig sütjük, amíg a tej el nem főtt. Ekkor levesszük a fóliát és tovább sütjük mindaddig, amíg szép piros nem lesz. Rizzsel, vagy paradicsomsalátával tálaljuk. Nagyon finom omlós a hús, és ami a lényeg, hogy nem zsíros.

Ananászos-mascarpone

Hozzávalók:

3 csomag babapiskóta
25 dkg mascarpone
2 dl habtejszín
1 kis tasak habfixáló por
1 cs. vaníliás pudingpor
4 dl tej
cukor (ízlés szerint)
5 dkg kókuszreszelék
1 doboz ananászkonzerv a levével együtt
Tetejére:
csokimáz (elhagyható)

Elkészítése:

A pudingot a tasakján található leírás szerint elkészítjük, majd lehűtjük. Szándékosan nem írtunk cukormennyiséget, ki-ki a maga ízlése szerint édesíthet. A tejszínt egy tasak habfixálóval kemény habbá verjük. Ha a puding kihűlt, belekeverjük a mascarponét, a kókuszreszeléket, végül óvatosan beleforgatjuk a felvert tejszínt is. Az ananászt lecsepegtetjük, levét félretesszük. A babapiskótát óvatosan megmártogatjuk az ananász levében. A jénai tál alját kirakjuk annyi babapiskótával, hogy befedje. A teljes krémmennyiséget rákanalazzuk és egyenletesen elsimítjuk rajta. A feldarabolt ananászt a krémre kanalazzuk, elegyengetjük, hogy mindenhova jusson, és enyhén belenyomkodjuk a krémbe. Ezután ismét babapiskóta következik. Amennyiben azonnal tálaljuk, akkor rögtön meglocsoljuk a langyos csokimázzal, de, ha tálalás előtt van idő hűteni, akkor csak a hűtőből kivéve, közvetlenül tálalás előtt öntjük rá a mázat.

SZUDOKU

A 9x9-es tábla összes sorába és oszlopába írja be a számokat 1-9-ig úgy, hogy minden szám csak egyszer szerepelhet soronként és oszloponként. A nagy négyzetrács további 3x3-as négyzeteiben is csak egyszer szerepelhet minden szám.

2					1		3	5
6	3	4	8	5	7	2		
	5			6				
				2				4
	2	6	4		8	3	1	
7				1				
				7			8	
		5	2	8	9	4	7	3
4	8		1					9

			7			2		
	2	3	4				8	7
		8			2		4	6
4						3	9	8
6		9				4		1
8	7	1						5
3	8		9			5		
9	6				4	8	3	
		4			3			

humocsokor

Egy házaspár balesetet szenved, aminek során a feleség arca csúnyán összeég. A plasztikai sebész bőrátültetést javasol, de a feleség, mivel kistermetű, nem rendelkezik elegendő bőrfelülettel. Végül a férj hátsó feléről vesznek le egy nagy bőrdarabot. A műtét sikerül, a feleség szebb lesz, mint valaha. Egy buliban, amikor mindenki dicséri a szépségét, örömtől sugárzó arccal mondja a férjének:

– Annyira nagy jót tettél velem, hogy sosem tudom megfizetni neked!

– Ugyan drágám, nekem elég fizetség, amikor látom, hogy anyád megcsókolja az arcodat...

Egy szőke nő meséli a barátnőjének:

– Képzeld, egy jó tündér megállított ma, és azt mondta, választhatok, hogy mit kívánok tőle, mi kell jobban: jó memória, vagy nagy mellek!

– És melyiket választottad?

– Már nem emlékszem...

– Apu, mit szólnál, ha egy szép kulcstartót kapnál tőlem a születésnapodra?

– Kedves vagy kisfiam, de egy jó bizonyítványnak jobban örülnék.

– Késő. A kulcstartó már megvan!

– Melyik étel csökkenti a nők szexuális vágyát 95%-kal?

– Az esküvői torta!

– Mi az? Feldobod csavar, leesik, tank?

– Orosz népmese.

CLEAN city s.r.o.
Vnútorná okružná 53
945 01 Komárno
Tel.: 0907 562 522, 035/7713 003
cleancity@inmail.sk
PonúkaVám kontajnerovú prepravu stavebného a priemyselného odpadu v 3 m³, 5,5 m³, 8 m³ kontajneroch. Cena obsahuje aj poplatok za legálnu skládku.
Konténeres hulladékszállítás, építési törmelék és ipari hulladék 3 m³, 5,5 m³, 8 m³-es konténerekben. Az ár nemcsak a fuvardíjat tartalmazza, hanem a legális hulladéklerakó díját is.
NAJLEPŠIE CENY V OKRESE KOMÁRNO!
A KOMÁROMI JÁRÁS LEGJOBB ÁRAI!

Férfi-, női és gyermekruha javítása, öltöny, bőrkabát, nagykabát alakítása, cipzárbevarrás a megszokott helyen!
Gúta, Mély (Hlboká) utca 1. (A központi buszmegállónál)
Domján Mónika várja önöket!
Nyitva tartás:
Keddtől péntekig 9-től 12 óráig, 14-től 17 óráig
szombaton 9-től 11 óráig
Tel.: 0915 601 330

TÉGED KERESÜNK!
Hetilapunk üzletkötőt keres!
Extra magas jutalék a hirdetések árából!
Feltétel: vállalkozói engedély
dunataj@zoznam.sk
Tel.: 0908768128

VIOLA SZALON
Komárom, Király püspök utca 8.
Telefon: 035/7731 424
mobil: 0915069139
Vállalunk:
tolltisztítást
paplankészítést
méret utáni ruhakészítést
szolgálati öltönyök,
női és férfi díszmagyarok készítését
rövidítéseket
javításokat
Ne feledje:
A jó megjelenés mércéje a méretre szabott ruha!

MRP programok eladása és karbantartása, akár fiskális nyomtatókkal közös rendszerekben is.
Apliko+
* Komárom * Munka utca 25. *
Tel. : 7704 310 * www. aplicoplus. sk

MEGEMLÉKEZÉSEK

Sírod előtt állunk, talán te is látod,
Körülötted van szerető családod.
Még fáj, s talán örökre így marad,
de mindig velünk leszel,
az idő bárhogy is halad.

Fájó szívvel és soha el nem múló szeretettel emlékezünk halálának ötödik évfordulóján drága fiunkra, testvérre, apára, unokára, rokonra és barátra,

ifj. Gönczöl Sándorra

Gútán.

Szeretetét örökké őrző szülei, testvére, kisfia Dominik, családja, rokonai és barátai

---

Soha el nem múló szeretettel emlékezünk szeretett szüleinkre,

Mura Ágnesre és **Mura Tiborra**

szül. Jankó
halálának 14. évfordulóján

halálának 9. évfordulóján

Kolozsnémán.

Gyermekeik családjukkal.

Fájó szívvel és soha el nem múló szeretettel emlékezünk május 26-án a szeretett édesapára, nagypapára és dédnagyapára,

Szeder Sándorra.

Akik ismerték és szerették, emlékezzenek rá ezen a szomorú, huszadik évfordulón.

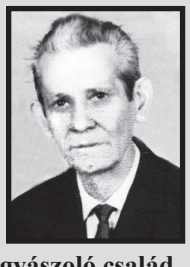

A gyászoló család

COM-therm – energetická spoločnosť
Dodávame teplo do 10 000 domácností a vyrobíme denne 24 MWh elektrickej energie.
COM-therm
výroba tepla a TÚV
10 rokov na trhu so spoľahlivým dodávateľom plynu
SLOVENSKÝ PLYNÁRENSKÝ PRIEMYSEL SPP
Sídlo spoločnosti: Miletičova 55, 821 09 Bratislava
tel. č.: 035 / 77 05 595
fax: 035 / 77 05 596
www.comtherm.sk
Prevádzka: Palatínova 39, 945 01 Komárno

Sportrovatunk támogatója az egészséges életmód és táplálkozás hirdetője, a Norbi Update

Sport

LABDARÚGÁS

III. liga

Bős – Komárom 3:0 (2:0) Az első perctől kezdve hatalmas irammal játszott a tabella 3. helyén álló Bős a 11. Komárom ellen, igazolva, hogy játékosai technikásabbak és jobb erőnléttel bírnak. Az első gól a 17. percben, majd a 23. percben született, amit a második félidő 25. percében szerzett góljuk bizonyított.

IV. liga

Zselíz – Gúta 0:0 A hazai csapat egy megfiatalított gárdával fogadta a tabella második helyén álló gútaiakat, amely az első félidőben három gólhelyzetet is kialakított, ám a zselízi védelem jól zárt. A második félidőben fordult a kocka és a hazai csapat szeretett volna három ponthoz jutni, ám ezúttal a gútaiak védelme bizonyult áttörhetetlennek.

V. liga keleti csoport

Ekel – Ógyalla 2:2 (0:1) A találkozó 29. percében az ógyallai Gelle szerezte meg a vezetést. A hazai csapat a második félidő 63. percében Horváth révén egyenlített, majd öt perccel később Csinger már a vezetést jelentő gólt is belőtte. A vendégek nem adták fel és a 76. percben Pšenák egyenlíteni tudott * **Perbete – Nagysalló 6:2 (4:2)** Gólözönnek tapsolhattak a perbetei szurkolók, hiszen az első gólt ugyan a 4. percben a vendégek szerezték meg, viszont ezt követően a 10. és 14. percben Rigó kiegyenlített és vezetéshez juttatta őket. A nagysallóiaknak még sikerült kiegyenlíteni, ám ezután már csak a perbeteiek szólóztak A 25. és 66. percben Lakatoš, a 42-ben Varga, az 51-ben pedig ismét Rigó lőtt gólt * **Bánkeszi – Szentpéter 4:1 (2:0)** A vendégek becsületgólját a Vida lőtte * **Naszvad – Marcelháza 2:1 (1:0)** A 4. percben Varga gólja már jelezte, hogy a hazaiak előnye érezhető. Második góljuk az 51. percben Molnár révén született, amit a 80. percben Tóth gólja ellensúlyozott.

Járási bajnokság
25. forduló

Izsa – Nagykeszi 4:1 (2:1) Már a 10. percben Procházka a félpályáról kiugrott a jobbszélen és beadását Vörös értékesítette. Két perccel később Konc növelte a hazai előnyt. A vendégek első említésre méltó támadásából Soldan közelről belőtte a gólt. A 30. percben Cseh , a vendégek játékosa utolsó emberként Procházkát csak szabálytalanul tudta szerelni, ezért idő előtt kellett elhagynia a pályát. A második félidőre tíz főre csökkent vendégcsapat egymást követően háromszor is gólhelyzetben hibázott. Untermayer azonban a 48. percben növelte az izsaiak előnyét. Ezután már csak a vendégek kapuja forgott veszélyben, Liška kapusnak és a szerencsének köszönhető, hogy már csak egy izsai gól született a 73. percben, Vörös révén * **Csallóközaranyos – Hetény 1:2 (0:1)** Az első félidőben a vendégektől Lucza volt az, aki áttörte a hazaiak védelmét és gólt lőtt. A második félidő elején Csintalan lövése ismét az aranyosi kapuban kötött ki. A hazai csapat folyamatosan támadott, de csak Jakab gólja csökkentette vereségüket * **Nemesócsa – Újgyalla 1:0 (0:0)** Az ócsaiak négy fiatal játékossal, hatalmas irammal kezdtek, ám az első 45 percben nem sikerült gólt lőniük. A második félidőben is folyamatosan támadtak, ám csak Viczenának sikerült gólt lőnie * **Marcelháza B – Bátorkeszi 2:1 (0:0)** Az első félidő bátortalan kezdeményezései után a másodikban a vendég csapat Tóth révén került előnybe, ám ezt Varga és Vörös gólja ellensúlyozta * **Actív Komárom – Path 5:2 (3:0)** Az első félidőben eldőlt a mérkőzés sorsa, amin a második félidőben sem tudott a vendégcsapat változtatni. Góllövő Nagy 2, Sedlár, Mačanský, Ondič, ill. Czúth-Lami * **Gúta B – Búcs 5:1 (1:0)** Az első félidőben még védekezni is tudtak a vendégek, ám a másodikban összeroppantak a gútaiak támadásai alatt. Góllövő Leczkési 2, Lakatos, Baráth, Gáspár, ill. Bruszi * **Keszegfalva – Lakszakállas 1:1 (1:0)** Enyhe fölényben játszott a hazai gárda és Sándor belőtte a keszegfalvai gólt. A második félidőben is ők voltak a kezdeményezőbbek, de a lakszakállasi védelem hárítani tudta a gólhelyzeteket, s végül Inczédi még egyenlíteni is tudott.

Járási bajnokság
II. osztály, 23. forduló

SJE Komárom – Bajcs 1:5 (0:2) góllövő Nagy 2, Bachorecz, Erdős és Mazan * **Nagysziget – Ifjúságfalva 4:2 (3:1)** góllövő Lengyel 3, Slatký, ill. Szabó és Ollé * **Dunaradvány – Csicsó 7:2 (2:2)** góllövő Szemenyei 3, Hudák 2, Sebők, Erncz, ill. Pálfy * **Bogyarét – Szilosháza 3:3 (1:2)** góllövő Szobonya, Németh, Czina, ill. Zmeček, Kováč és Hegedűs * **Tany – Bogya/Gellér 1:4 (0:4)** góllövő Tamási, ill. Boros 3 és Fügedy * **Őrsújfalu – Martos 2:1 (0:0)** góllövő Petrók, Simon, ill.Bazso * **Megyercs – Vágfüzes/Kava 1:8 (1:4)** góllövő Jancsó 4, Sógor 4, ill. Tokár

V. ifjúsági liga
26. forduló

Nemesócsa – Madar 2:2 (2:1) Góllövő Horváth B. és Horváth A., ill. Sebők és Tóth * **Bánkeszi – Szentpéter 5:2 (2:1)** góllövő Pšenák 2 * **Naszvad – Nagyölved 6:1 (0:0)** Góllövő Benča 2, Hódosí, Kis, Szabó és Varga

-boldi-

ATLETIKA

Legyen ez a hétéves Tibike napja!

Tavaly a kis Tomikáért futottak a festői szépségű üdülőterületen a lelkes terepfutók, akik nevezési díjukkal támogatták a mozgássérült kisfiút. A több száz mozogni, segíteni akaró ember jóvoltából Tomika egy speciális járókeretet kapott, sőt egy rehabilitációs központ gyógykezelésére is futotta az összegyűlt pénzből.

Tibike oxigénhiánnyal született és nem sok esélyt adtak neki az orvosok, de ő nagy harcosnak bizonyult. Kilenc hónapos korában agyi eredetű gyermekbénulást diagnosztizáltak az orvosok, annak is a spasztikus, diparetikus formáját, csökkentett motorikus képességgel. Számtalan gyógykezelésen esett át és túl van három műtéten is. Hatalmas szív, jókedv, küzdés jellemzi ezt a kis embert.

A lelkes szervezők a következő üzenettel fordultak azokhoz, akikben él az emberség és a jótékonysági hajlam:

Szólj a barátodnak, családodnak, ismerősödnek, üzletfeleidnek, keljetek fel a kanapéról és töltsünk el egy mozgással, játékkal, zenével és jótékonysággal egybekötött napot!

Hol?

Május 30-án a Gúta (Kolárovo) város melletti „Dögös” területén. Festői környezet, hajómalom, természet.

Közel egymáshoz és az univerzumhoz!

DGS
DÖGÖS SPRINT 2015

SPORTLÖVÉSZET

Városi és községi rendőrségek 18. nemzetközi lövészversenye a komáromipolgármester vándorserlegéért

Május 22-én pénteken borult, esős időben a komáromi ROYAL Sportlövő-klub lőtere adott otthont a városi és községi rendőrségek a komáromi polgármester vándorserlegéért meghirdetett 18. nemzetközi lövészversenyének. A versenybe három országból összesen 17 csapat nevezett, így a szlovák csapatok mellett tiszteletüket tették a csehországi, valamint a magyar kollégák is. A 68 versenyző közül heten a szebbik nemet képviselték, ők külön díjazásban részesültek.

A verseny két részből tevődött össze. Mindkét esetben a 25 m-re felállított céltábla minél pontosabb eltalálása volt a cél. Az első szakaszban célzott lövéseket kellett a versenyzőknek leadni előbb három próbalövést, utána pedig tíz értékelendőt az álló lőlapra, majd következett a nehezebb, második rész, melyben a lőlap mozgásban volt, s a versenyzőknek csak 3 másodperc szolgált arra, hogy a lőlapot minél pontosabban eltalálják. Erre összesen tízszer volt módjuk. A két részben elért eredmények összegzése után került sor a győztesek kihirdetésére. A nap folyamán összesen 1 564 lövés leadására került sor. A legjobbaknak a díjakat Komárom város polgármestere, Stubendek László mérnök, PhDr. Knirs Imre alpolgármester, valamint a komáromi városi rendőrség parancsnoka, Rozsnyó Lajos adta át.

A nemzetközi lövészverseny eredményei:

Egyéni – férfiak: ... 2. Karol Zsapka Komárom 166 p., ... 9. Attila Németh Komárom 153 p. ... 19. Ernest Ujj Komárom 131 p. ... 22. Miroslav Kratochvíl mérnök Komárom 123 p.

Csapatversenyben 2. lett a komáromi városi rendőrség csapata 573 ponttal.

Fuisz Attila

Gyorsasági motorozás

A KN– BiKERS Társulás májusban másodízben rendezte meg a Dunatáj írt és elektronikus kiadásának médiatámogatásával a motoros fesztivált és jótékonysági főzőversenyt, amelyen beteg és rászoruló gyermekek számára gyűjtöttek a szervezők. Egyik kedvezményezettje az a Szalay anyuka, aki három beteg gyerekkel próbál meg boldogulni. A motorosok és szervezők kis küldöttsége a gyermekekre is gondolt, és édességet és élelmiszert tartalmazó csomagot is adományozott, miközben az édesanya a legsürgősebb fizetnivalókra fordíthatja az összegyűjtött mintegy 800 eurót. Az akció sikeréhez nagyon sokan hozzájárultak.

– Reméljük, hogy most valamennyiünk szívét melegség járja át, köszönet mindazoknak, akik eljöttek rendezvényünkre. Akik pedig az idén nem tudták kivenni a részüket, lesz még lehetőségük, ugyanis a nagy érdeklődésre való tekintettel még az idén megismételjük a rendezvényt – nyilatkozta Szabó István, a KN BiKERS egyik oszlopos tagja.

Felvételünkön a lelkes, humanizmusból jelesre vizsgázó szervezők és a Szalay család látható

BIRKÓZÁS

Három arany, két bronz a kladnói tornáról

Május 22-24-én rendezték meg 32. alkalommal Kladnóban a LIDICE – Sokolský pohár 2015, nemzetközi ifjúsági, szabad- és kötöttfogású birkózóversenyt, melyen szőnyegre léptek a Komáromi Centrum reménységei, illetve Megály Mihály vezetéséve a kötöttfogású serdülő szlovák válogatott versenyzői.

A versenyen 400 versenyző vett részt 14 országot képviselve. Nagyon erős volt ez a nemzetközi mezőny, melyben orosz, dán, svéd, német, lengyel birkózóklubok képviseltették magukat. Ennek ellenére járásunk versenyzői három arany- és két bronzérmet harcoltak ki, valamint egy ötödik és egy hatodik helyezést is elértek. Hulman Nikolas szép születésnapi ajándékot szerzett magának egy aranyéremmel. Az eredmények:

3. hely – DOLNÍK Krisztián , Komáromi Spartacus Birkózóklub, 5. hely – SZEILER Mátyás , Somorjai Gladiátor Birkózóklub,

1. hely – MEGÁLY Zoltán, Marcelházi Birkózóklub, 3. hely – PARADI Jozef, Marcelházi Birkózóklub,

1. hely – HULMAN Nikolas, Komáromi Spartacus Birkózóklub,

1. hely – HOLOCSY Bence, Somorjai Gladiátor Birkózóklub, 6. hely – NAGY Kevin, Komáromi Spartacus Birkózóklub.

Dr. Kúr Károly

Jótékonysági vízilabda-mérkőzés

A komáromi vízilabdások igazi sportcsemegének ígérkező, sportágukat népszerűsítő programmal várják a komáromi termálfürdőbe látogatókat június 6-án délután fél ötkor. Az esemény fő attrakciója a szlovák és az olimpiai aranyérmet nyert magyar vízilabda válogatott egykori és jelenlegi játékosait felvonultató gálamérkőzés.

A rendezvényből származó bevételből a komáromi kórház számára szeretnének ágyakat venni.

KEMPO

A törökországi Antalyában került megrendezésre a Nemzetközi KEMPO Szövetség (International KEMPO federation IKF) és a Török KEMPO Szövetség által a 12. IKF KEMPO világbajnokság és világkupa, amelyen Szlovákiát, illetve a csallóközi régiónkat a Szayka Róbert által vezetett Szlovák KEMPO Szövetség válogatottja képviselte.

Négy kontinens 36 országának 380 versenyzője több versenyszámban is összemérhette tudását. A szlovák KEMPO válogatott 8 versenyzőt indított, akik összesen 1 arany-, 6 ezüst- és 10 bronzérmet szereztek.

Egyéni eredmények:

Kata: Földes Timea 1 ezüst, Schiller Bence 1 bronz * Submission Grappling (földharc): Schiller Bence 1 arany, Földes Tímea 1 ezüst, Kanozsay Máté 1 bronz, Kádár Filip 1 bronz, Vass Mátyás 1 bronz * *Semi Contact küzdelem:* Schiller Bence 1 ezüst, Marák Róbert 1 bronz, Vass Mátyás 1 ezüst * *Full Contact küzdelem:* Nikker Ronald 4. hely, Vass Mátyás 1 ezüst, Marák Róbert 1 ezüst, Szalai Ádám 1 bronz, Kanozsay Máté 1 bronz, Kádár Filip 1 bronz * *Self deffense – önvédelem:* Földes Timea 1 bronz Kanozsay Máté 1 bronz.

Felvételünkön balról jobbra: Schiller Bence, Szalai Ádám, Kádár Filip, Marák Róbert, Szayka Róbert, Nikker Ronald, Vass Mátyás, Földes Tímea és Kanozsay Máté

dunatáj

– magyar nyelvű, KEHILA-haver díjjal jutalmazott regionális hetilap. Kiadja a Danubius Kiadóvállalat a Bethlen Gábor Alap támogatásával. Főszerkesztő: Morovič Lajos. Rovatvezető: N. Kulacs Zsuzsa. Gazdasági ügyintéző: Molnár Mária. Tördelőszerkesztő: Haltrich Györgyi. Szerkesztőségünk és hirdetésfelvételünk címe: Dunatáj szerkesztősége, Széna tér 3., Postafiók 38, 94501 Komárno. Tel. /Fax: 035/7731 267, mobil: 0911 316 762 Kihelyezett hirdetőirodánk címe: Nefelejcs ajándékbolt, Hosszú utca 2717; 946 03 Kolárovo. A kiadó címe: 94603 Kolárovo, ul. Dlhá 47. Előfizetési díj egész évre 20, 80 euró, félévre 10, 40 euró negyedévre 5, 20 euró. Előfizetéseket elfogad minden lapkézbesítő és postahivatal. Kéziratokat nem őrzünk meg és nem küldünk vissza. Nyomja a komáromi American Development Company a. s. Nyomdaüzem. Terjeszti a somorjai Czvedler D. A. Kft és a Szlovák Posta. E-mail: dunataj@zoznam. sk * weblap: www. dunataj. sk * IČO: 11715766 * Regisztrációs szám: EV 4246/11 * ISSN 1339-9101.

BETHLEN GÁBOR Alap