A tartalomból:

• Bővül a testvérvárosok közötti együttműködés • Átépítik a központi kazánházat • Ufo repült Érsekújvár felé? • Befektetés nélkül bekerülni a részvényesek soraiba • Negyven év az edzői kispadon •

dunatáj

III. évf.

1. szám
1992.
január 10.

3 Kcs

MAGYAR NYELVŰ REGIONÁLIS HETILAP

Újra megkezdte munkáját a Szlovák Nemzeti Tanács

Költségvetés van, pénz is lesz?

Törvényhozó testületeink múlt év végi hajrájában további nagy jelentőségű törvényeket fogadtak el. Új kereskedelmi törvény született, sor került a polgárjogi törvény módosítására, rendelkezés született a szövetkezetek vagyonának osztázására. Ezeknek a már korábban elfogadott kárpótlási és privatizációs törvényekkel együtt fontos szerepük van a gazdasági élet további fejlődésében és rendkívüli, mondhatni kiszámíthatatlan változásokat hozhatnak a lakosság életében, már 1992–ben is.

Lesz akinek jót, lesz akinek sszat jelent mindez, attól függő-, kinek mi jár és mi jut a kárpótsból, hogyan sikerül „meggazdadni" a vagyonjegyes privatizációból, esetleg egyéb szerencsejátékból, s kinek nem marad más, int a munkanélküliek egyre népebb táborának szaporítása. Tetik vagy nem tetszik, tudomásul ell vennünk, hogy teljesen új jogi feltételek között találhatjuk magunkat és nincs más megoldás, mint alkalmazkodni, kinek–kinek lehetősége, tehetsége szerint. Elsősorban a vállalkozni szándékozóknak, a munkát vállalóknak kell majd jobban odafigyelniük a jogi változásokra. Az új jogszabályok működőképessége, az irányítószervek gazdaságpolitikájával összefüggésben is, az 1992–es évben nagy próbatétel elé kerül. Sikerességük csak minőségüktől függ majd, nem pedig attól, ki hogyan minősíti, támogatja, netán gátolja megvalósításukat.

Nem kis jelentősége van az idei év gazdasági, szociális átalakulása szempontjából az állami költségvetésnek, amelyet külön törvény határoz meg. E törvény volt az évvégi hajrá utolsó törvénye, amely szintén a legfontosabbak közé tartozik. A Szlovák Nemzeti Tanács a másik két törvényhozó testülethez hasonlóan ún. kiegyenlített költségvetést hagyott jóvá. Azt azonban, hogy az előirányzott több mint 117,5 milliárd korona kiadásnak valóban lesz–e fedezete a bevételekből, a jövő dönti el. Az új költségvetés az eddiginél kisebb támogatásban részesíti az önkormányzatokat. Ezért a tavalyi mintegy 8 milliárd korona helyett az idén csupán 2,5 millliárd koronával járul hozzá a községek költségvetéséhez. A gazdasági szakemberek azzal számítanak, hogy 1991–hez viszonyítva a helyi adókból származó 856,4 milliós tétel idén 2 milliárd 306,6 millió koronára emelkedik, a bérekből, a mezőgazdasági üzemek bértömegéből elvont adókból származó bevételeknél 141 százalékos emelkedést

(Folytatás a 2. oldalon)

Az év első újszülöttjei

Békésen teltek az 1922–es év első órái a komáromi kórház szülészetén. A járás első újszülöttje január 1–én, 16 óra 47 perckor jött világra Sebők Ivett és Sebők József naszvadi szülők gyermekeként. Az újszülött kislány, aki édesanyja után az Ivett nevet kapta, 3000 grammal és 48 cm hosszúsággal született. Komárom városának első újszülöttje Mezei Ágnes kisfia, Erik, aki 3150 gramm és 50 cm. Ő január 2–án született.

Érsekújvárban is nyugalom volt az új év első óráiban a kórház szülészetén. Az első újszülött január elsején, 9 óra 45 perekor érkezett. A kis Tamás (3850 gramm és 52 cm) Sajtos Róbert és Szilvia szíműi lakosok gyermeke. Érsekújvár városának első újszülöttje Svec Dominika január 2–án 3 óra 25 perekor látta meg a napvilágot, 3750 grammos és 47 cm hosszú. Édesapja Švec Mirosiav, édesanyja Švec Alena. Az édesanyák és a kisbabák jó egészségnek örvendenek.

ÚJÉVI BESZÉLGETÉS A KÉT KOMÁROM POLGÁRMESTERÉVEL

„HASS, ALKOSS, GYARAPÍTS...!"

A Duna két partját más–más színnel jelöli ugyan Közép–Európa politikai térképe, mégis egy test, egy lélek az a város, amelyet nemcsak a folyón átívelő hidak kötnek össze. Ennél sokkal erősebbek a baráti és rokoni szálak, a közös múlt és kultúrtörténet. Vajúdó demokráciánk egyik biztató jele az a szándék, hogy a rendszerváltás után, az eddiginél őszintébben keresi egymást az északi és déli part önkormányzata és lakossága. Röviddel az új esztendő beköszöntése előtt fordultunk az alábbi három, mondhatni szokványos kérdéssel Dr. Krajczár Gyula és Pásztor István polgármesterhez. A válaszok azonban — szerencsénkre — korántsem sablonosak.

• **Polgármester úr! Mit tart a városi önkormányzat legnagyobb eredményének az óesztendőben?**

Dr. Krajczár Gyula: Egy év telt el a választások óta, s ennyi idő alatt már lehet eredményeket és kudarcokat is elkönyvelni. Munkánk eredményes volt, hiszen képesek voltunk beilleszteni önmagunkat az országos törvényesség kereteibe, kialakítani a legfontosabb helyi jogszabályokat, amelyek olykor belenyúlnak a vállalkozók és állampolgárok zsebébe. Ám mindezt korrektül tettük, és a helyi adók révén biztos szolgáltatásokat is kínálunk a lakosságnak. Ennek már látható jelei is vannak, mint például a szőnyi városrészben a csatornázás. Lényegesnek tartom, hogy a dél–komáromi önkormányzat a pártszínekbe öltöztetett programokból képes volt feltárni mindazokat a feladatokat, amelyek megvalósítása reális és szükséges, és ennek alapján négy évre szóló munkaprogramot összeállítani. Ez mértéktartó, és úgy gondoljuk, hogy mind a város gazdasága, mind az infrastruktúra, illetőleg a kultúra javára döntöttünk.

Pásztor István mérnök: Amit a legfontosabbnak tartok, az önkormányzatnak, mint olyannak a létezése és működése. A demokratikus választások lehetővé tették több jelölt indítását, s így megszületett az első, valóban demokratikus önkormányzat. Az elmúlt esztendőben bizonyos parlamenti fegyelmet alakítottunk ki, a képviselők beletanultak közéleti ténykedésükbe. Megizmosodott egy valóban demokratikus alapokon működő döntéshozatali szerv, kialakultak és világosak annak működési elvei. Megtanultuk a játékszabályokat, látni, hogy már képesek vagyunk gyors és körültekintő döntések meghozatalára. Ha ezt tovább gyakoroljuk, akkor ebből a képviselő-

(Folytatás a 2. oldalon)

Olvasóinknak békés, boldog új esztendőt kíván a Dunatáj szerkesztősége!

„ Hass, alkoss, gyarapíts...!”

(Befejezés az 1. oldalról)

gárdából mandátuma lejárta után gyakorlott városi politikusok lesznek.

• Mit szeretnének elérni 1992–ben?

Dr. Krajczár Gyula: Városunk lakossága az idén reménlhetően hozzájut egy korszerű digitális telefonhálózathoz, s így a távközlési vállalat valamennyi igényt ki tud majd elégíteni. Nem kevésbé fontos feladatunk lesz az elhagyott szovjet laktanyának a város számára történő hasznosítása, az elhagyott lakások felújítása és értékesítése. A 1992–es esztendő a város földgázzal való ellátásának szempontjából is rendkívül fontos. Érdekünk, hogy elsősorban a városi fűtőművet állítsuk át olajról földgázüzemre, míg a második ütemben a lakosság gázellátását is biztosítsuk. Szeretnénk magas színvonalon megrendezni a komáromi kulturális napokat, karbantartani a közgyűjteményeink bemutatására szolgáló épületeket, s egyáltalán olyan körülményeket teremteni, hogy a kultúra területén ne elvenni kényszerüljünk, hanem adni tudjunk polgártársainknak. Ezt azért tartom fontosnak hangsúlyozni, mert a központi költségvetésből — az ország gondjaira való tekintettel — erre a célra lakosonként csak 150 forintot kapunk. Az előző évben ilyen körülmények között gyermekkönyvtári részleget is tudtunk biztosítani, az idén pedig Szőnyben elkészül az a 40 millió forint értékű művelődési ház, amelyben filmszínház is helyet kap.

Pásztor István mérnök: Hosszú lejáratú terveink vannak, lényegében a választási programot próbáltuk meg lebontani éves munkatervre. A reformkorból átvettük a Kölcsey-megfogalmazta programot, „Hass, alkoss, gyarapíts...!”. Mindent szeretnénk megadni ennek a városnak, ami erőnkből telik. Tennivalóinkat igyekeztünk oly módon felosztani, hogy azok megvalósítására pénzügyi, technikai, stb. fedezetünk is legyen. Szeretnénk tovább folytatni megkezdett építkezéseinket és a műemlékvédelmet. Kulturális célú terveinkből jottányit sem engedünk, hiszen Komárom Dél–Szlovákia kulturális központja. Szociális programunkat is szeretnénk maradéktalanul megvalósítani, hiszen egyre több lesz az elszegényedő ember. Fel kell készülnünk arra, hogy netalán mégis lesz világkiállítás, ám ha mégsem, akkor is kissé át kell majd alakítani a várost turisztikai és szabadidőközpont jellegűvé. Fontos ezért a kereskedelem és a szolgáltatások fejlesztése.

• Milyen együttműködési lehetőségeket lát Dél– és Észak–Komárom között?

Dr. Krajczár Gyula: Fontosnak tartjuk, hogy napi kapcsolatban legyenek a képviselő–testületek, hogy folyamatos legyen a kölcsönös információcsere a tervekről és elképzelésekről. Nem kevésbé fontos a két város gazdaságában meglévő párhuzamok megszüntetése, a szabad kapacitások lekötése. Szeretnénk, ha megnyílna számunkra a valós gazdasági együttműködés lehetősége. Ezen a téren ma még államközi problémák vannak, de úgy gondolom, hogy az idő és a politikai gondolkodás előbb–utóbb megoldja ezeket. Kulturális kapcsolatainkat szeretnénk tovább fejleszteni. Nem kevésbé fontos, hogy alaposabban megismerjük és magunkénak érezzük egymás közgyűjteményeit, múzeumait, könyvtárait, az erődrendszert, stb. Ez mind, mind fontos a komáromiság–tudat elmélyítése szempontjából. Örömünkre szolgálna, ha Észak–Komárom is bekapcsolódna az Öszöny helyén lévő római város, Brigetio régészeti feltárási munkálataiba. Ám a legfontosabb a Duna két partján élők napi személyes kapcsolatainak biztosítása.

Pásztor István mérnök: Mindenképpen szeretnénk egyetemessé tenni az idei komáromi kulturális napokat. Azért könnyebb jelenleg a kulturális együttműködés fejlesztése, mert a két ország közötti gazdasági együttműködés még mindig centralizált. A két városnak máig is Pozsonyon, illetve Budapesten keresztül kellene ezen a téren egymáshoz közelednie. Kulturális téren nincsenek ilyen megkötések. Szeretnénk az eddiginél is szorosabban együtt élni a túlsó parttal, s itt természetesen nemcsak az önkormányzatok együttműködésére gondolok. Szeretnénk, ha a szó legnemesebb értelmében legalább szellemiekben összefonódna a két part, s hogy ezt a közeledést mások ne magyarázzák félre. Arról van szó, hogy mi is magunkénak érezzük, mondjuk az igmándi erődöt ugyanúgy, mint a Duna túlpartján lakó komáromiak a Jókai Színházat.

• Polgármester urak, köszönöm a beszélgetést!

Németh István

Szelidséggel kell legyőznünk az erőszakot, jósággal a rosszat, igazsággal a hazugságot!

Buddha

Hajdani bencés diákok találkozója

December 21–én a komáromi bencés székház előadótermében mintegy 60 volt bencés diákot üdvözölt nagy szeretettel Dr. Nyiredy Maurus bencés tanár. A találkozón olyanok is megjelentek, akik még 1921–ben érettségiztek, míg az utolsó osztály érettségijére 1944–ben került sor. A háború után megszűnt a bencés gimnázium.

Dr. Nyiredy Maurus OSBD beszédében ismertette mostani tényked-ésüket. Itteni lelkipásztori tevékenysége mellett hétfőn és kedden Pannonhalmán, a teológián tanít, a komáromi gimnáziumban pedig 40 tanuló számára hittant. Ezenkívül Komáromban a hároméves hitoktatói főiskolát vezeti. A találkozón a komáromi esperes–plébános, Magyar Ráfael OSB is megjelent. Maurus atya ismertette tervüket, mely szerint egy 20–22 fős kollégiumot szeretnének létesíteni a székházban. Az elmúlt évtizedek lelki és erkölcsi hiányosságainak javítása terén sok munka vár az OSB atyákra és a világi hitoktatókra.

PhDr. Hofer Lajos

Költségvetés van, pénz is lesz?

(Befejezés az 1. oldalról)

irányoznak elő. Településeink az ún. nem célirányos állami támogatásból az 1991–es népszámlálási adatok alapján a községek lélekszámától függően részesülnek majd. Ez azt jelenti, hogy az ezer lakosnál kisebb települések lakosonként 120 koronát, ezertől kétezer lakosig 90, kétezertől háromezerig 70 és háromezertől 50 koronát kapnak. Érdemes tudni, hogy a komplex lakásépítésre öt évre szóló állami kölcsönt bocsátanak ki. Erről a községi hivatalokat külön tájékoztatják majd.

Elgondolkodtató, hogy a tavalyi 10,2 milliárdos és bizony jócskán kevésnek bizonyult támogatás helyett az 1992–es évre már csak 6,2 milliárd koronás támogatással számolhat a mezőgazdaság. Kiegészíti ugyan ezt még a szövetségi piacszabályozási alap Szlovákiára eső része, ami viszont elenyésző lesz. A mezőgazdaság helyzete bővebb terjedelmű elemzést érdemel.

Nem ajánlatos depresszióba esni, inkább egymás segítésére, toleranciára lesz szükség.

Varjú János mérnök,
az SZNT képviselője

GAZDANAPTÁR

Az esztendő első hónapjában a fákról és bokrokról rázogassuk le a havat és a zúzmarát, szövetbe burkolt bottal ütögessük le a jégpáncélt. A kiszemelt növények déli, vagy délnyugati oldaláról megszedett oltóvesszőt (cseresznye, meggy, szilva, ringló) fajtánként kötegelve, címkével ellátva, pincében nedves homokba ágyazva tárolhatjuk. Az egrest és a ribiszkét már most aranyribiszkére oltha tjuk. Enyhébb napokon megkezdjük a fák tisztogatását és metszését, majd elvégezzük a téli lemosó permetezést. A kajszit és az őszibarackot mésztejes meszeléssel vagy permetezéssel óvjuk a korai ébredéstől, a kései fagyok kártételétől. Most időszerű a pocokirtás. Feltétlenül fejtsük le az újbort, a megüresedő hordót öblítsük ki, állítsuk csurgóra, később kénezzük. A bor soha nem álljon darabban, mert gyorsan megtámadják a betegségek. Aki szőlőt akar telepíteni, végeztessen laboratóriumi talajvizsgálatot, az előkészített támkarók földbe kerülő végét egy hétig öt százalékos rézgálicoldatban impregnáljuk. Ha a tárolt oltványok penészt fognak, szórjuk meg őket kénporral, vagy permetezzük meg Fundazol 0,12 százalékos töménységű oldatával. A felelő zöldségféléket szalmával, lombtakaróval óvjuk a száraz fagyok kártételétől. Különleges ízéért, friss zöldjéért az ablak közelében metélőhagymát, dughagymát, petrezselymet, esetleg zellert hajtathatunk. Az árutermelő kertészkedők az üvegházakban, fűtött vagy vízfüggönyös fóliaházakban már ültetik a salátát, vetik a retket, ilyenkor kezdik a második szakaszba kerülő paprika és paradicsom palántáinak nevelését. Hideghajtáshoz most vetjük szaporítóládába a salátát, karalábét és karfiolt, előkészítjük és kencefestékkel átmázoljuk a melegágyi kereteket és ablakokat. Ez nemcsak a fát védi, hanem a repedésekben megbúvó takácsatkákat is elpusztítja.



Mikor lesz végre hatósági személy a városi rendőr?

A REND ŐREIT IS VÉDENIE KELL A TÖRVÉNYNEK!

A komáromi városi képviselőtestület 8. plenáris ülésén képviselői interpelláció hangzott el a városi rendőrséggel kapcsolatban. A kérdésre, melyben a rendőrség tagja, illetve tagjai ellen indított ügyészségi eljárás állása felől érdeklődtek, JUDr. Novák Béla Tamás, a Komáromi Városi Hivatal helyettes vezetője válaszolt.

Még az elmúlt év augusztusában történt, hogy a Cedok utazási iroda előtti térségen több roma megtámadta a városi rendőrség két tagját, s a tettlegesség tömegverekedéssé fajult. Könnyű testi sértés miatt R. S. és társai az ügyészséghez folyamodtak. A városi rendőrség két tagja ellen vizsgálat indult, miközben a város, szintén írásban, „benyújtotta" az ügyet az állami rendőrség körzeti kirendeltségére kivizsgálás céljából. Sem az ügyészség, sem pedig az állami rendőrség nem tett további lépéseket, mivel mind a mai napig nem tisztázódott törvényesen, hogy hatósági személy–e a városi rendőr vagy sem. Ugyanis a büntetőjog e két esetnéi másként jár el. Arról, hogy hatósági személy–e a városi rendőrség tagja, s ha igen, akkor milyen korlátozó megszorításokkal, azt a városi rendőrségről szóló készülő törvény szabja majd meg. Amennyiben hatósági, illetve hivatalos személynek minősülnek majd a városi rendőrök, akkor az előbbiekben említett eset nem a komáromi, hanem az érsekújvári ügyészségre tartozik. Mivel a törvény mindezt még jogilag nem tisztázta, az ügy kivizsgálását felfüggesztették. A készülő törvény a hatósági, illetve hivatalos személy fogalmát is árnyaltan fogja meghatározni, mert nyilvánvaló, hogy például egy ügyész magánemberként, munkaidő után is hatósági, illetve hivatalos személynek minősül, s mint ilyent a törvény fokozottan védi, míg a városi rendőrségek jogkörét meghatározó készülő törvénytervezet bizonyára csak a hivatásának gyakorlása közben minősíti majd hatósági, hivatalos személynek a városi rendőrség tagját — hangzott többek között JUDr. Novák Béla Tamás képviselői interpellációra adott felvilágosítása.

N. I.

Lapunk legközelebbi száma a szokott terjedelemben és áron január 17–én jelenik meg!

Segítő kezet nyújtanak

Elszegényedik a délvidék?

A vagyonjegyes privatizációba, mint köztudott, az állam korábbi feltételezéseivel ellentétben az ország lakossága csak elenyésző mértékben kapcsolódott be. Még Csehországban úgy ahogy, Szlovákiában viszont csak minimális mennyiségű vagyonjegyet váltottak ki. Az emberek félnek, nincs bizalmuk a vagyonjegyek iránt, s nincs is mindenkinek felesleges ezer koronája a vagyonjegy kiváltásához. Ehhez nyújt segítséget a Humanitárius Mozgalom Szlovákiai Központja. A mozgalom komáromi kirendeltségét Szőnyi János vezeti.

• Szőnyi úr! Önök egy érdekes kezdeményezéssel álltak elő... – Abból indultunk ki, hogy polgártársaink egyszerűen félnek a privatizációtól, félnek attól, hogy ezer koronáért kiváltsák vagyonjegyüket. Mozgalmunk, amely az ország egész területén humanitárius célokat teljesít, január 15–ig felkínálja az érdeklődőknek azt a lehetőséget, hogy kifizeti helyettük az 1000 + 35 koronás beiratkozási összeget.

• Minden nagylelkűség mögött meghúzódik egyfajta érdek is. Az Önök esetében ez micsoda? – Mi mindenkivel, aki rajtunk keresztül bekapcsolódik a vagyonjegyes privatizációba, szerződést kötünk. Ennek a szerződésnek az alapján mozgalmunk kifizeti a beiratkozási összeget, viszont a szerződő fél az így nyert 1000 beruházási pontból 200–ról lemond az alap javára. A fennmaradt további 800 beruházási pontot is a mozgalom fekteti be, de a részesedést és a részvényeket a tulajdonos kapja.

• Mivel magyarázza, hogy éppen a délvidéken ilyen alacsony az érdeklődés a vagyonjegyes privatizáció iránt? – Elsősorban azzal, hogy a vagyonjegyes privatizáció magyarázata túlontúl mesterkélt, nehezen érthető. A hazai magyar sajtó is olyan összetett kommentárral szolgált, hogy annak megértése már főiskolai végzettséget igényelt. Ez is hozzájárult ahhoz, hogy a délvidéken a vártnál is kisebb érdeklődés tapasztalható e „játék" iránt. Ez viszont fokozatos elszegényedést eredményez.

• Mi lesz azzal a 200 ponttal, amelyről az Önökkel szerződést kötők lemondanak? – A humán mozgalom ezeket befekteti és a részvény nagyságának megfelelő nyereségrészesedést a mozgalom céljaira használja. Mi az elesett, elaggott, elszegényedett embereket támogatjuk, s a szükséges pénzösszeget közadakozásból szereztük be. Az, hogy a vagyonjegyes privatizáció keretében nem félünk befektetni, jelzi azt is, hogy mi hiszünk az akció sikerében.

• Hogyan vehetik fel az érdeklődők a humán mozgalommal a kapcsolatot? – Január 14–ig jelentkezhetnek Komáromban, a Dukla utca 18/92 szám alatt (ez a kórház belgyógyászatával szemben levő épület az állomásra vezető utcában) 8 és 14 óra között, ill. a 613 01–es telefonszámon.

• Köszönjük a tájékoztatást.

HOROSZKÓP

Január 11–től 17–ig

VÍZÖNTŐ (I. 21. — II. 20.) Ne kísértse jó sorsát, ne eröltesse az események folyását, mert a helyzet lassan ugyan, de tisztázódik. Meggondolatlanságával keserű perceket szerez partnerének is, de elsősorban önmagának.

HALAK (II. 21. — III. 20.) Itt az ideje, hogy változtasson álláspontján, s az eddig halogatott problémákat igyekezzen gyorsan megoldani. Ez a hét szinte egyhangú, semmi rendkívüli nem történik. Próbálja meg a teljes kikapcsolódást.

KOS (III. 21. — IV. 20.) Rátartisága miatt sokszor került kellemetlen helyzetbe, s ideje, hogy tisztázza a felesleges nézeteltéréseket. Kellemes meglepetés éri a hét második felében, de ne bízzon a vak szerencsében, hanem önnön erejében.

BIKA (IV. 21. — V. 20.) Apróbb kellemetlenségre számíthat, mert karrierjére sokan féltékenyek. Irigyeit csak szép szóval és határozottsággal tudja leszerelni, illetve távol tartani magától.

IKREK (V. 21. — VI. 21.) Sziporkázo ötleteit nem mindenki fogadja egyetértéssel, ez azonban ne keserítse, az idő önnek dolgozik. Sok érdekes kapcsolat igérkezik, de egyik sem tudja igazán iekötni.

RÁK (VI. 22. — VII. 22.) Az egyedülélők számára itt a nagy lehetőség: járjanak minél többet társaságba és meglelik azt, akit keresnek. Talán nem is kell túl messzire menniük, inkább nézzenek jól körül környezetükben.

OROSZLÁN (VII. 23. — VIII. 23.) Váratlan anyagi előrelépés lehetséges, esetleg kedvező ajánlatot kap, s ettől lendül fel hosszú távon a karrierje. Nem kell ajtóstól rontani a házba, legyen türelmesebb. Attól, hogy ön szeretné elnyerni valakinek a szívét, még nem feltétlenül akarja ugyanezt ő is.

SZŰZ (VIII. 24. — IX. 23.) Túlzott elvárásaival inkább elriasztja, mint magához köti partnerét. Legyen engedékenyebb, ne ragaszkodjon mereven a saját elképzeléseihez, és akkor biztosan boldog lesz.

MÉRLEG (IX. 24. — X. 23.) Ékesszólásával a legádázabb ellenségét is le tudja venni a lábáról, hát még üzleti partnereit, munkatársait, vagy a főnökét. Nehezen talál viszont magyarázatot érzelmi hullámzásaira.

SKORPIÓ (X. 24. — XI. 22.) Most néhány csöndesebb nap jön, jó alkalom arra, hogy tisztázza magában érzéseit, s eldöntse, mit is szeretne, hogyan képzeli tovább ezt a kapcsolatot. Próbálja megszilárditani jelenlegi pozícióit.

NYILAS (XI. 23. — XII. 21.) Mivel önmagával nincs kibékülve, inkább szeretteivel háborúzik. Ha túl nagy a csönd, addig zsörtölődik, kötekedik, amig kiprovokálja a vitát. Inkább pihenjen, töltődjön fel energiával.

BAK (XII. 22. — X. 20.) A levegőben van a robbanás: alapos veszekedés várható a feletteseivel, munkatársaival, ezúttal azonban nem önnek van igaza, tehát jobb, ha visszavonul és vár. Igyekezzen tisztázni a félreértéseket.

MŰSORAJÁNLAT

SZOMBAT

Budapest 1

6.15 Jó reggelt, Magyarország, 6.17 Falutévé, 6.30 A Reggel, 7.30 Hagyd aludni a mamit!, 7.55 Jó reggelt adj, Istenem!, 8.30 Közjáték, 8.35 Álmodozó Károly, 8.45 Jimbó, 8.50 Trombi 05, 9.00 Cimboráljunk!, 9.15 Terepjáró, 9.45 Utazás Itáliában, 10.20 Az ingyenélő róka, 10.30 Hol–mi?, 11.00 Tévémagiszter, 12.30 Panoráma, 13.30 Szezám utca, 14.30 Rock–kalapács, 15.00 Én örömmel éltem mindig az életem, 15.50 Családi mozidélután a Disney–vel, 18.05 Gyereksarok, 18.30 „...az én váram", 19.05 Rejtélyes randevú, 20.00 Híradó, 20.25 Telesport, 20.35 Volt egyszer egy fesztivál, 21.25 Vidám kísértet, 22.55 Közjáték, 23.00 A hóember (NSZK), 0.40 Késő esti híradó

Budapest 2

7.00 Napkelte, 10.05 Prizma, 11.00 Maja, a méhecske, 11.25 Kacagóra a játszóházban, 12.25 Erdőjárók, 12.45 G. I. Joe kommandó, 13.10 Calyp–show, 13.35 Pallavicini gróf kalandos utazása, 14.05 Katts és kutyája, 14.30 Műsorelőzetes, 14.40 Gazdit keresünk, 14.55 Az egyetlen Föld, 15.45 Aprók tánca, 16.15 Angol nyelvlecke, 16.40 Nézze meg az ember!, 16.45 Rockstúdió, 17.10 Mozi top 10, 17.40 Hupikék törpikék, 18.10 Telesport, 18.35 Műsorelőzetes, 18.40 La Fontaine–mesék, 19.00 Hurrikán (amer.), 21.00 VT–TV, 22.00 Esti egyenleg, 22.25 A csend hídja (amer.)

Bécs 1

11.00 Film, 12.20 Rajzfilm, 12.30 Halló, Ausztria, halló, Bécs!, 13.00 Hírek, 13.10 Rólunk van szó, 13.35 A postamester (NSZK), 15.05 Vidám forgácsok, 15.25 Biblia gyerekeknek, 15.30 Salamon király mondásai, 15.35 Brémai muzsikusok, 16.00 Gyermekwurlitzer, 17.00 Minihírek, 17.10 Magazin, 18.00 Hírek, 18.05 Sport, 18.30 Dr. Specht, 19.30 Híradó, 20.00 Sport, 20.15 Zenész utánpótlás, 22.00 Arany lányok, 22.30 Hozd el nekem Alfredo Garcia fejét (amer.), 0.20 Hírek

Bécs 2

10.50 Sport, 15.05 Játék a hóban, 16.00 Anne Sophie Mutter, 17.00 A kedves család, 17.45 Ki akar engem?, 18.00 Család minden mennyiségben, 18.30 Ausztria–kép, 19.00 Tartományi élet, 19.30 Híradó, 20.00 Kulturális magazin, 20.15 Szombat, vasárnap, hétfő, 22.30 Politikai magazin, 23.45 Popzene, 1.00 Hírek

VASÁRNAP

Budapest 1

6.45 Napi műsorajánlat, 6.47 Falutévé magazin, 7.30 Hagyd aludni a papát!, 7.55 Muzzy comes back, 8.00 Így szól az Úr!, 8.05 Kávé habbal, 8.30 Közjáték, 8.35 Vasárnapi turmix, 11.00 Álljunk meg egy szóra!, 11.10 Engedjétek hozzám, 11.15 Átállás, 11.45 Tegnap (bolgár), 13.10 A Financial Times heti üzleti híradója, 13.35 Képújság, 13.40 Szószóló, 14.10 Válaszúton az építészet, 14.55 A Krónika krónikája, 16.00 Van benne valami, 16.40 Örömhír, 17.00 Walt Disney bemutatja, 18.45 Zengő ábécé, 18.55 Az Antal én vagyok, 19.30 A Hét, 20.25 Telesport, 20.35 Őrizetbevétel (francia), 22.05 Csevegés, 22.25 Közjáték, 22.30 Szkipetárok földjén, 23.40 Képújság

Budapest 2

7.00 Napra–forgó, 9.00 Profit, 9.20 Kéménymesék, 9.45 A legszebb történet, 10.00 Észbontó, 10.20 Kánon, 10.55 Vasas–Eger, 12.35 Humánum, 13.40 Műsorelőzetes, 13.50 Hármas csatorna, 14.20 Sorsok, 15.20 A múlt tanúi, 15.35 Mi történt a jövő héten?, 15.45 Segítőtárs, 16.05 Melyiket a három közül?, 16.35 No megállj csak!, 16.45 Anna Karenina (amer.), 18.20 Műsorelőzetes, 18.25 Delta, 19.00 Família Kft., 19.35 Vetélkedő a Mozart–év alkalmából, 20.55 Kérdezze meg Clarissát!, 21.25 Ez történt a héten, 22.25 Telesport, 23.20 A TV2 Jazzklubja

Bécs 1

9.00 Hírek, 9.05 A sóherceg, 10.30 Rövidfilm, 11.00 Sajtóóra, 12.00 Pillantás a hétre, 12.30 Tájékozódás, 13.00 Hírek, 13.10 Család minden mennyiségben, 13.35 Chorus Line, 15.30 Octopus vállalkozás, 16.10 Kislány a városból, 17.00 Minihírek, 17.10 X–Large, 18.00 Hírek, 18.05 X–Large, 18.30 Dr. Specht, 19.30 Híradó, 19.48 Sport, 20.15 Regina a lépcsőn, 21.10 Szereti ön a klasszikusokat?, 21.55 Látomások, 22.00 Testvérháború Habsburgban, 24.00 Koncert, 0.55 Hírek

Bécs 2

9.50 Sport, 13.15 Haza, idegen otthon, 13.45 Képek Ausztriából, 14.30 Rövidfilm, 15.00 Sport, 15.30 Kalandom a víz alatt, 17.15 Idősek klubja, 18.00 Család minden mennyiségben, 18.30 Ausztria–kép, 19.00 Tartományi élet, 19.30 Híradó, 20.15 Columbo, 21.55 Hírek, 22.00 Sport, 22.05 Twin Peaks titka

HÉTFŐ

Budapest 1

5.45 Jó reggelt, Magyarország!, 5.47 Falutévé, 6.00 A Reggel, 8.30 Közjáték, 8.35 Deutschlandspiegel, 8.50 Boulevard (francia), 10.20 Képújság, 16.00 Délutáni egyenleg, 16.10 A hősök kora (olasz), 16.30 Képújság, 16.35 Katolikus krónika, 16.45 Mozart útja, 17.30 Szextettbely (francia), 18.00 Pénzvilág, 18.10 Átmenet, 18.55 Közlemények, 19.00 Bűvös hatos, 19.15 Gyereksarok, 19.50 Közlemények, 20.00 Híradó, 20.25 Telesport, 20.35 Csao Bambino, 23.00 Az én hetem, 23.20 Késő esti híradó.

Budapest 2

6.00 Nap TV, 16.05 Nas ekran, 16.30 Ötről hatra, 17.30 Gyerekeknek, 17.55 Műsorelőzetes, 18.00 Híradó, 18.15 Popreál, 18.35 Hatoslottó–sorsolás, 18.41 Dominó, 19. 00 A legvidámabb barakk, 20.00 Telesport, 21.00 Stúdió '92, 22.00 Esti egyenleg, 22.25 Napzárta előtt, 22.45 A bohócokkal együtt sírunk (NSZK)

Bécs 1

10.30 Korona nélkül uralkodó (NSZK), 12.10 Popeye, 12.15 Diana, 13.40 Oroszlánszelídítő, 14.10 Stan és Pan, 14.15 A Guldenburgok öröksége, 15.05 Garfield és barátai, 15.30 Antanténusz, 16.05 Wuff, 16.30 Ding–dong, 17.00 Minihírek, 17.10 Wurlitzer, 18.30 Dr. Specht, 19.30 Híradó, 20.00 Sport, 21.25 Miami Vice, 22.10 Őrült osztálytalálkozó

Bécs 2

16.55 Művészlexikon, 17.00 A világ nagy utcái, 17.30 Hársfa utca, 18.00 Család minden mennyiségben, 18.30 Szívek lapja, 19.00 Tartományi élet, 19.30 Híradó, 20.00 Kulturális magazin, 20.15 A körorvos, 21.15 Európa–magazin, 22.00 Híradó, 22.30 Iszlám a szovjeteknél, 23.15 Kultúra, 0.15 Halló, Ausztria, halló, Bécs!

FANTASNAME

Nevet adok:

- új vállalkozásnak
- árunak
- szövetkezetnek

Emblémára, cégjelzésre is adok javaslatot. Üvegfestést, kirakatrendezést is vállalok. Mindezt a nemzetközi gyakorlat színvonalán.

Telefonszám: Komárom, 30 20, munkaidő után.

Bővített választék — gazdag árukínálat!

A gútai CORONA üzletház

rendkívüli árengedményekkel várja a vásárlókat január 15–től.

Kedvezményes áron kerülnek eladásra színes tv–k és videók.

Érdemes felkeresni üzletünket (a városháza mögött), ahol konyhai felszerelések, fém és műanyag szerelékek, különféle kristály és üvegáruk mellett hűtő– és fagyasztógépek gazdag választékával várjuk.

A Corona az Ön üzlete!

JANUÁR 11–TŐL 17–IG

KEDD

Budapest 1

5.45 Jó reggelt, Magyarország!, 5.47 Falutévé, 6.00 A Reggel, 8.30 Közjáték, 8.35 Follow Through, 9.00 A szépfiú, 16.00 Délutáni egyenleg, 16.10 XX. századi portré, 17.00 Az utódok reménysége, 17.15 A gyógyszer: használ vagy árt?, 17.30 Szextetthely, 18.00 Pénzvilág, 18.10 Mozimámor, 19.00 Mini klip–mix, 19.15 Ideiglenes cím, 19.40 Esti mese, 20.00 Híradó, 20.25 Telesport, 20.35 A nagy titok (francia), 21.40 Közjáték, 21.45 Kerék bár, 22.25 Tény–képek, 23.10 Késő esti híradó

Budapest 2

6.00 Nap TV, 15.55 Műsorelőzetes, 16.05 Naša obrazovka, 16.40 Ötről hatra, 17.40 Az én pici pónim, 17.55 Műsorelőzetes, 18.00 Híradó, 18.15 Telesport, 18.37 Dominó, 18.50 Közlemények, 19.00 Nagyrozsdási eset (magyar), 20.40 Wurlitzer, 21.05 Lyukasóra, 22.00 Esti egyenleg, 22.25 Napzárta előtt, 22.45 Botrány

Bécs 1

9.00 Hírek, 9.30 Iskolatévé, 10.30 Columbo, 12.05 Sport, 13.00 Hírek, 13.10 Rólunk van szó, 13.35 Rabszolgasors, 14.00 A Guldenburgok öröksége, 14.45 A holnap mesterei, 15.05 Szórakozás is kell, 15.30 Antanténusz, 16.05 Wuff, 16.30 Zenei műhely, 17.00 Minihírek, 17.10 Wurlitzer, 18.00 Hírek, 18.05 Rólunk van szó, 18.30 Dr. Specht, 19.30 Híradó, 20.00 Sport, 20.15 Az élet játékai, 21.15 Milliós örökség, 22.05 Peter Strohm, 22.55 Hol vannak a kémek?

Bécs 2

16.55 Művészlexikon, 17.00 Iskolatévé, 17.30 Tájékozódás, 18.00 Család minden mennyiségben, 18.30 Gaudimax, 19.00 Tartományi élet, 19.30 Híradó, 20.00 Kulturális magazin, 20.15 Aki nevet, nyer, 21.07 Külföldi magazin, 22.00 Híradó, 22.30 Klub 2

SZERDA

Budapest 1

5.45 Jó reggelt, Magyarország!, 5.47 Falutévé, 6.00 A Reggel, 8.30 Közjáték, 8.35 Szezám utca, 9.35 A nagy titok, 10.35 Évgyűrűk, 11.05 Képújság, 16.00 Délutáni egyenleg, 16.10 Ljubljanai Nemzeti Múzeum, 16.45 Képújság, 16.50 Töredék, 17.10 A gyógyszer: használ vagy árt?, 17.30 Szextetthely, 18.00 Pénzvilág, 18.10 Dimenzió, 18.40 Örökségünk, 18.50 Közlemények, előzetesek, 19.00 Mini klip–mix, 19.15 Gyereksarok, 19.40 Esti mese, 19.50 Közlemények, 20.00 Híradó, 20.25 Telesport, 20.35 Az első (magyar), 22.00 Közjáték, 22.05 Ez történt tavaly, 23.05 Életem legboldogabb napja, 23.10 Híradó,

Budapest 2

6.00 Nap TV, 15.55 Műsorelőzetes, 16.05 Unser Bildschirm, 16.30 Ötről hatra, 17.30 Cápali és Cápeti, 17.55 Műsorelőzetes, 18.00 Híradó, 18.15 Telesport, 18.37 Dominó, 18.50 Közlemények, 19.00 Legyetek jók, ha tudtok (olasz), 21.05 Az én mozim, 22.00 Esti egyenleg, 22.25 Napzárta előtt, 22.45 Kényszerzubbony (lengyel)

Bécs 1

10.30 Film, 12.10 Külföldi tudósítások, 13.35 Rabszolgasors, 14.00 Waltonék, 14.45 Az üveg története, 15.05 Niklaas, kisfiú Flandriából, 15.30 Bábjáték, 16.05 Wuff, 16.30 Pro és kontra, 17.00 Minihírek, 17.10 Wurlitzer „1000", 18.30 Dr. Specht, 19.30 Híradó, 20.00 Sport, 20.15 Drombuschék, 21.55 Zsaruk, 22.45 Fókusz (amer.), 0.20 Magnum, 1.00 Hírek

Bécs 2

9.20 Sport, 16.55 Művészlexikon, 17.00 Kulturális élet, 17.30 Országok és emberek, 18.00 Hírek, 18.05 Család minden mennyiségben, 18.30 Kvízműsor, 19.00 Tartományi élet, 19.30 Híradó, 20.00 Kulturális magazin, 20.15 Döntés a falon, 22.00 Híradó, 22.30 Iszlám a szovjeteknél, 23.15 Sport

CSÜTÖRTÖK

Budapest 1

5.45 Jó reggelt, Magyarország!, 5.47 Falutévé, 6.00 A Reggel, 8.30 Közjáték, 8.35 Verkli, 9.05 Walt Disney bemutatja, 10.50 Képújság, 16.00 Délutáni egyenleg, 16.10 A romantika a lengyel festészetben, 16.25 Testlesen, 16.45 Képújság, 16.50 Töredék, 17.15 A gyógyszer: használ vagy árt?, 17.30 Szextetthely, 18.00 Pénzvilág, 18.10 Menedzser Magazin, 18.55 Közlemények, 19.00 Mini klip–mix, 19.15 Most, 19.40 Esti mese, 19.50 Zengő ábécé, 20.00 Híradó, 20.25 Telesport, 20.35 Egészséget mindenkinek!, 21.05 Az élet nélküle (amer.), 22.40 AKT, 23.00 Közjáték, 23.05 Videovilág, 23.50 Késő esti híradó, 23.55 BBC híradó

Budapest 2

6.00 Nap TV, 15.55 Műsorelőzetes, 16.05 Ecranul nostru, 16.30 Ötről hatra, 17.50 Gyerekeknek, 17.55 Műsorelőzetes, 18.00 Híradó, 18.15 Telesport, 18.37 Dominó, 18.50 Közlemények, 19.00 Testestől–lelkestől (NSZK), 20.00 Körzeti tévéstúdiók műsora, 21.00 Össztűz, 22.00 Esti egyenleg, 22.25 Napzárta előtt, 22.45 Ragadozók pavilonja (szlovák)

Bécs 1

9.00 Hírek, 9.30 Országok és emberek, 10.00 Iskolatévé, 10.30 Hol vannak a kémek?, 12.15 Idősek klubja, 13.00 Hírek, 13.10 Zenélő színek, 13.35 Rabszolgasors, 14.00 Waltonék, 14.55 Gyújtópont: Föld, 15.05 Volt egyszer az élet, 15.30 Antanténusz, 16.05 Wuff, 16.30 Slágerek, 17.00 Minihírek, 17.10 Wurlitzer, 18.00 Hírek, 18.05 Rólunk van szó, 18.30 Most vagy soha!, 19.30 Híradó, 20.00 Sport, 20.15 Nemzeti park, 21.30 Hazugságok labirintusa (amer.), 23.00 Az utolsó tangó Párizsban (francia–olasz)

Bécs 2

17.10 Művészlexikon, 17.15 Afrika, 18.00 Család minden mennyiségben, 18.30 Simpsonék, 19.00 Tartományi élet, 19.30 Híradó, 20.00 Kulturális magazin, 20.15 Belföldi tudósítások, 21.00 Filmújdonságok, 21.30 Kulturális élet, 22.00 Híradó, 22.30 Klub 2

PÉNTEK

Budapest 1

5.45 Jó reggelt, Magyarország!, 5.47 Falutévé, 6.00 A Reggel, 8.30 Közjáték, 8.35 Sorstársak, 8.50 Fűben–fában, 9.00 Dallas, 9.50 Lottósorsolás, 9.55 Képújság, 16.00 Délutáni egyenleg, 16.10 Guinea azt jelenti: nő, 16.35 Képújság, 16.40 Töredék, 17.00 Maradjatok meg szeretetemben, 17.05 A gyógyszer: használ vagy árt?, 17.20 Tell Vilmos, 17.50 Pénzvilág, 18.00 Ablak, 19.00 Játék, 19.15 Traffic Jam, 19.40 Esti mese, 19.50 Közlemények, 20.00 Híradó, 20.25 Telesport, 20.35 Dallas, 21.30 Panoráma, 22.35 Közjáték, 22.40 Bűnös szívek (amer.), 0.20 Késő esti híradó

Budapest 2

6.00 Nap TV, 12.00 Szieszta, 16.25 Műsorelőzetes, 16.35 Mezítláb az ágyban (NDK), 17.30 A rongybabák kalandjai, 17.55 Műsorelőzetes, 18.00 Híradó, 18.15 Telesport, 18.37 Dominó, 18.50 Közlemények, 19.00 Repülőtér (NSZK), 19.50 Úr ír, 20.45 Népzenei magazin, 21.15 A hónap versei, 22.00 Esti egyenleg, 22.25 Napzárta előtt, 22.45 Kedves Gorbacsov (olasz)

Bécs 1

9.00 Hírek, 9.30 Iskolatévé, 10.30 Az élet csupa álom, 11.50 Rövidfilm, 12.15 Belföldi tudósítások, 13.00 Hírek, 13.10 Rólunk van szó, 13.35 Rabszolgasors, 14.00 Waltonék, 14.45 A holnap mesterei, 15.05 Racoons, 15.30 Antanténusz, 16.05 Wuff, 16.30 Minikvíz, 17.00 Minihírek, 17.10 Wurlitzer, 18.00 Hírek, 20.00 Sport, 20.15 Derrick, 21.35 Hazugságok labirintusa, 23.10 Sport, 23.30 Meztelen tények (amer.)

Bécs 2

15.25 Művészlexikon, 15.30 Gyémántbiliárd, 17.00 Természetfilm, 17.30 Sport, 18.00 Család minden mennyiségben, 18.30 Nyereményjáték, 19.00 Tartományi élet, 19.30 Híradó, 20.00 Kulturális élet, 20.15 Diagnózis, 21.15 Schilling, 22.00 Híradó, 22.30 Casino, 23.45 Mishima (amer.), 1.45 Hírek

A komáromi ČEDOK utazási iroda a tavaszi szünidő alatt február 22–e és 26–a között kirándulást szervez Isztambulba.

Ára 2 100 korona + vízum.

Bővebb felvilágosítással az utazási iroda alkalmazottai szolgálnak.

A komáromi ČEDOK utazási iroda

a tavaszi szünidő ideje alatt

egynapos autóbuszkirándulásokat

szervez

Donovaly–ra sielni és szánkózni.

Bővebb felvilágosítással a ČEDOK alkalmazottai szolgálnak.

Új lakóépületek vízvezeték – és szennyvízcsatornájának szerelését, központi fűtések bevezetését és bővítését vállalja az

INSTA

Érdeklődni lehet munkaidő után Komáromban, a Május 9. utca 36–os szám alatt.

A vizsgálat befejeződött, felejtse el!

Ketyeg a nem létező vízóra...

A szerkesztőségi íróasztalon egy köteg levél, fénymásolat. Egy furcsa és megdöbbentő, talán Dávid és Góliát párharcához hasonlító csendes háború bizonyítékai. Az ügy ugyan hivatalosan lezárult, de félő, hogy a monopolhelyzetben levő szolgáltatóüzem tovább folytatja megszokott, enyhén szólva furcsa túlkapásait.

A dolog akkor kezdődött, amikor Benninghaus Iván úrnak, a gútai önkormányzat tagjának feltűnt, hogy a vízművek dolgozói nem éppen pontosságukról adnak tanúbizonyságot. A vízfogyasztást csak hébe–hóba ellenőrzik, találomra írják be – leolvasottként – a vízórák állását, tudva azt, hogy tulajdonosaik a legritkább esetben ellenőrzik a valós és a számlázott állás közötti különbséget. S ez többnyire így is van. A botrány akkor robbant ki, amikor sor került a régi vízórák cseréjére, s Benninghaus úr – aki negyven éven át dolgozott a számlák és megrendelések birodalmában – észrevette, hogy a leszerelt vízórán szereplő adatok nem egyeznek a vízfogyasztást kimutató számláéval. Az is megiepő volt, hogy a szakemberek nem voltak hajlandók kiállítani munkalapot az elvégzett munkáról.

Lehet, hogy most néhány olvasó unottan legyint: Csekélység!, de ha belegondolunk abba, hogy környékünkön hány vízfogyasztót lehet így egypár százassal átrázni, akkor kiderül, hogy százezres illetéktelen jövedelemhez juthat egy–egy üzem.

Benninghaus úr a naiv emberek jóindulatával írt egy levelet a vízművek komáromi igazgatóságának a tapasztalt hiányosságokról. Ilyenkor az lenne a természetes, ha a vállalat felülvizsgálná az ügyet, s arról tájékoztatná az érintett felet. Ez esetben úgy történt, hogy a vízművek illetékese — enyhén szólva — parlagi fogalmazású levélben "kioktatta" a reklamálót. Legfőképp az bőszítette fel a levelet író Száraz urat, hogy Benninghaus úr többszázezer koronás túlszámlázást állapított meg járási mértékben. Más ilyenkor már régen feladta volna a küzdelmet. Benninghaus úr azonban nyugdíjas, ráérő ember, aki nem azért fáradozott, hogy saját kárát orvosolja, hanem azért, hogy meggátolja a további visszaéléseket. Jópár levélváltásra sor került, az ügybe bekapcsolódott a gútai önkormányzat is, amely azonnali ellenőrzést követelt. Végső megoldást csak az eredményezett, amikor a károsult közvetlenül a pozsonyi vezérigazgatósághoz fordult. És lássanak csodát! A pozsonyi vezérigazgató személyesen intézkedett, vizsgálatot rendelt el, s megállapította, hogy a panaszos követelése jogos, s ezután valamennyi szerelésnél kötelesek a vízművek dolgozói kiállítani a szerelési lapot.

A vizsgálat lezárult, felejtse el! – volt a címe annak az olasz filmnek, melyben egy ártatlanul meghurcolt ember a hatóságok miatt becsületét már nem szerezhette vissza. Akaratlanul is ez a filmcím jutott az esettel kapcsolatosan az eszembe. Mert az igazsághoz hozzátartozik az is, hogy a komáromi vízművek vezetősége úton–útfélen igyekezett lejáratni a panaszost. Még akkor is támadtak, amikor a vezérigazgató már igazságot szolgáltatott. Ilyen nagy hatalma lenne egy monopolhelyzetben levő kisüzemnek? Elgondolkodtató. Mint ahogy az is, hogy Gútán javarészt változatlanul találomra állapítják meg a vízfogyasztást. A gázóraleolvasó és a villanytelep alkalmazottja néha vasárnap csönget be azokhoz, akikről tudják, hogy napközben a szomszédos városokban dolgoznak.

Vízművek–uramék nem tudják megszervezni a munkát. Ez baj. Az is, hogy Benninghaus úr szomszédjának vízóráját a múlt év első felében leeserélték, s az év végi elszámoláskor – Uram, több ilyen csodát ne tégy! – az új óra tulajdonosa egyszerre két vízóra fogyasztásáért fizethetett. A leszerelt vízóra ugyanis békésen ketyegett valahol a vízművek raktárában. Ügyes!

—ml—

Látogatóban egy párkányi művésznél

A szülőföld festője

Párkányban és környékén, de a Duna túlsó partján is ismert a művészetbarátok körében Lábik János festőművész neve és munkássága. Otthonában kerestem fel, hogy közelebbről is bemutathassam a Dunatáj olvasóinak.

• Mikor kedvelted meg a rajzolást és a festést? — Már gyermekkoromban is szerettem rajzolni, festeni. Édesapám festő és mázoló volt, aki tájképeket, virágokat is festett. Az alapiskola után magam is az ő szakmáját tanultam ki. A második világháború befejezése után tényleges katonai szolgálatra Pilzenbe vonultam, ahol parancsnokaim felfigyeltek rajztehetségemre. Lehetőséget adtak, hogy fessek, így 1953–ban ott állítottam ki először. Leszerelésem után minden szabadidőmet rajzolással és festéssel töltöttem.

• Az utolsó három évtizedben hány tárlatod volt? — Ami az önálló kiállításokat illeti, eddig 26 volt, ebből hazánkban 13 és külföldön is 13. Hazánkban a legnagyobb kiállításaim: Dunaszerdahelyen, Érsekújvárott és Párkányban voltak. Külföldön pedig Esztergomban a Vármúzeumban, Dömsödön, Dorogon és a gyöngyösi galériában.

• Közös kiállításod hány volt? — Összesen 48, ebből külföldön 28, a legjelentősebb Budapesten.

• Mik a legkedvesebb témáid? — A táj, különösen a szülőföldem, a Duna, a Garam, az Ipoly és Nyitra folyók még megmaradt eredeti tájai.

• Amint látom, az utóbbi időben kevesebb a téli csendéleted. — Ez igaz, míg ezelőtt 20 évvel a téli néma csendje, a folyók melletti táj szépsége festészetem kedvelt témái voltak.

• Most melyik évszak ad a leginkább ihletet? — Az utóbbi években az ősz sokszínűsége inspirál.

• Milyen festékkel dolgozol? — Először csak olajjal festettem, ez kevésbé kényes, ha valami nem sikerül, át lehet festeni. Az utóbbi években akvarellel szeretek dolgozni, mert finomságot, könnyedséget, lehelletszerű színezést ad. Ám itt, ha valamit elhibáz az ember, azt kijavítani már nem lehet.

Kezdettől figyelem a munkásságát, s örömmel látom, hogy mind többen vannak, akik értékelik festményeit. Amikor ezt közöltem vele, szerényen csak annyit válaszolt: talán ez túlzás.

Lábik Jánost a Dunakanyar partján ismerik, hiszen már több mint 10 éve, hogy megalapította a Párkányi Képzőművészeti Kört. Nemcsak jó festő, hanem jó szervező is. Az Esztergomi Képzőművészeti Körnek is több éve aktív tagja, meiyen belül kapcsolatokat teremtett a csehszlovákiai magyar képzőművészeti mozgalom fennmaradásáért és fejlődéséért.

PhDr. Hofer Lajos



Köszönetnyilvánítás

Ezúton mondunk köszönetet a rokonoknak, ismerősöknek és mindazoknak, akik 1991. december 31–én elkísérték utolsó útjára a komáromi református temetőbe a drága édesanyát és nagymamát

SZENCZI IRÉNT,

aki örökre távozott szerettei köréből.

A gyászoló család

Két komáromi teherautóvezető élménybeszámolója

A Magyar Televízió Nulladik típusú találkozások című népszerű műsorának első idei adásában immár ismétlésben is megtekinthettük az elmúlt évi érdekesebb eseteket, köztük a Győr–Sopron megyei két kamionsofőr hajmeresztő találkozását egy ufoval. Amint azt az alábbi — kevésbé drámai, de az átélők számára bizonyára egy életre szóló élménnyel járó — történet is bizonyítja, nálunk sem megy ritkaságszámba gépkocsivezetők találkozása különös „égi járművekkel". A pótkocsis Liaz teherautó két sofőrével munkahelyén beszélgettem az elmúlt hét pénteken.



A kamionok és teherautók az éjszakai országutak magányos vándorai. Amíg mi az igazak álmát alusszuk, addig sofőreik virrasztanak a volán mögött, küzdenek az utak és az időjárás viszontagságaival, úticéljuk felé haladva róják a kilométerek százait, ezreit. Előfordul, hogy az éjszakai monoton motorzúgás közepette váratlan esemény villanyozza fel a szinte gépiesen cselekvő sofőrt.

— Az egyik tavalyi utunk során történt — idézi fel a december 19–én történteket H. D. — Korán indultunk társammal, hosszú út állt előttünk. Hajnali fél négykor érkeztünk Naszvad felől az Érsekújvárba vezető főúthoz. Mielőtt ráhajtottunk volna, a kereszteződésben megálltunk. Társam vezetett, én jobb felé néztem, szabad–e az út. Derült, csillagos éjszaka volt, az égbolton ragyogott a telihold. Miközben jobb felé néztem, hatalmas fénylő testre lettem figyelmes. A látóhatárral párhuzamosan repült, mintegy 45 fokos szöget zárva be azzal. Az alakja egy elnyújtott vízcseppre hasonlított. Ovális eleje sárgás–rózsaszínű fényben ragyogott, elvékonyodó teste ezüstös színű volt és erősen csillogott. Látszólagos nagysága mintegy egyméteres volt. Különös, hogy ez alatt a test alatt egy ugyanolyan, de tizedannyi nagyságú test haladt azonos sebességgel.

— Nekem kissé félre kellett hajolnom, hogy lássam — kapcsolódott be beszélgetésünkbe H. D. kollégája, aki akkor a volánnál ült. — Az egész jelenséget mintegy fél percig láttuk. Távolságát nehéz felbecsülni, de szerintem úgy egy kilométernyire lehetett. Csak azt sajnálom, hogy nem tekertem le az ablakot, hogy esetleges hanghatásról is meggyőződjek. A különös repülő testen, annak ellenére, hogy nagyban láttuk, semmilyen részletet, ablakot, nyílást, stb. nem lehetett kivenni. Az is meglepő volt, hogy amint a benzinkút felől az Elektrosvit irányába haladt, nem úgy tűnt el a szemünk elől, hogy beleveszett volna a csillagos égboltba, hanem még elég nagynak láttuk, amikor hirtelen semmivé vált.

— Puszta véletlen műve volt az egész — veszi vissza a szót H. D. — Ami az esemény egyéb körülményeit illeti, a főúthoz közeledve láttuk, hogy azon egy rendőrautó haladt. Lassított, majd megállt. Gondoltuk, hogy miattunk, ám ránk sem hederítettek. A rendőrkocsiban ülők szemből, nálunk sokkal jobb helyzetből láthatták az egész jelenséget. Mert láttniuk kellett, az bizonyos. Gondolom, azért is álltak meg az országúton. Tudja, az ember annyi mindenfélét hall manapság. Ezeket hittem is, meg nem is. Az a bizonyos „hiszem, ha látom" munkálkodik az emberben. Most már más. Az a furcsa jelenség, amit láttunk, nagyon is valós volt. Eszményi áramvonalas test, amely nem hasonlított semmilyen emberkéz alkotta repülő alkalmatosságra.

S miközben a sápatag januári napfényben a vállalat kocsiparkjának az udvarán beszélgettünk, egy további kollégájuk is bekapcsolódott beszélgetésünkbe. Elmondta, hogy Komáromban, a II. lakótelepen lakik és október közepe táján este nyolc és kilenc óra között látott az égbolton áthaladni elöl, hátul vakítóan erős reflektorral világító testet. Sem repülőgép, sem pedig műhold nem volt, az bizonyos, mondta, mert azokat jól felismeri és meg tudja különböztetni.

Eddig a történet, amely számomra azt bizonyítja, hogy sem égen, sem földön nincs immár semmilyen jelenség, amelynek legalább néhány szemtanúja ne akadna.

(németh)

UFO ÉRSEKÚJVÁR FÖLÖTT

Utazunk, utazgatunk...

... és közben dühöngünk. Mert azt már megszoktuk, hogy a tél első legyintésére rendre befagynak tömegközlekedési járműveink, az is unalomig ismert, hogy buszaink fűtése csupán nyáron kielégítő, azaz olyankor nagyobb is a kelleténél.

Önkormányzataink jóvoltából a múlt év végén a tömegközlekedés egy újabb vidám játékkal, a „Találd ki, mikor megyek?" cíművel bővült. Az új rendelkezések értelmében a járási székhelyek önkormányzatai dönthetnek arról, hogy a téli–nyári iskolaszünetekben, ünnepek idején hogyan módosul a menetrend. A Komáromi járásban viszonylag egyszerű döntés született, itt ugyanis az ún. iskolásbuszok járatait szüneteltették, s ez nem is okozott komolyabb fennakadást. Érsekújvárban már vidámabb volt a helyzet, mert előzetes figyelmeztetés nélkül egy sor olyan járatot szüntettek meg január 6–ig, amelyek fő munkaidőben közlekedtek. A dolog pikantériája, hogy a járatok javarésze „b" jelzésű volt, ami azt jelenti, hogy ezek a buszok normális körülmények között a hétköznapokon kívül még szombaton is közlekednek. Így azután december 27–én, délelőtt tíz óra tájban az érsekújvári főpályaudvaron alig többszáz érintett fejtette ki magánvéleményét a ČSAD vezetőségéről, az önkormányzat illetékes szervéről és az ő jó édesanyukájukról...

De Komárom is okoz egy kis fejtörést. Jó lenne például tisztázni végre azt, hogy a bérlő, vagy a tulajdonos dolga–e rendben tartani egy épületet. A komáromi központi buszmegálló (öreg ČSAD) jegyirodájának, várakozótermének és illemhelyének tetőzetét ugyanis még a nyár elején ügyes kezű, nem az idén lebarnult gyereksereg felbontotta. Hiányzik vagy ötven tetőcserép, s az eső, és a hólé azóta is áztatja a falakat, a plafont. Ez utóbbi lassan már önállósul, vagyis leszakad. Az elektromos vezetékek átáztak, életveszélyessé váltak. A ČSAD vezetősége a tőle megszokott körültekintéssel már intézkedett is: Meg kell szüntetni a jegyiroda munkáját, s át kell tenni a Kossuth térre! Ott nyugodtan ázhatnak az utasok, zuhogó esőben várakozhatnak majd a fabódéba szorult jegyiroda előtt a kuncsaftok. A régi épületben pedig megszűnik a váróterem és a nyilvános illemhely. Okos! Annyira frappáns megoldás, hogy kitalálóját érdemes lenne kitömetni, 2 koronáért mutogatni, s az így begyűjtött pénzből megvenni a hiányzó cserepeket, kijavítani a tetőt. Akkor legalább pár évtizedre megint használható lenne az öreg ČSAD buszpályaudvara...

—ml—

Rekviem egy öreg autóért, avagy tanúságtétel az emberi butaságról

A tárgyaknak is megvan a maguk sorsa, „élete". Fénykorukban megbecsülésnek örvendenek, később vagy kegyelettel őrzi őket a gazdájuk, vagy dicstelenül a szemétbe kerülnek. Az a minden bizonnyal szebb napokat is látott kiszolgált Skoda, amelyik úgy két–három hete tűnt fel a komáromi temető parkolójában, bizony szomorú véget ért. Vajon megunta és ily módon szabadult meg tőle a gazdája, vagy lopott kocsiként került jelenlegi állomáshelyére, nem tudni, bár ennyi idő alatt már igazán magára vonhatta volna az erre hivatottak figyelmét. Ha az ő érdeklődésüket nem is keltette fel, másokét annál inkább.

Ahogy teltek a napok, úgy vált nem is olyan lassan, mint biztosan a vandál pusztítás áldozatává. Egyik reggelre az ablakait törték be, majd a belsejét rombolták szét, az ajtatait szaggatták le, s nyújtott egyre szánalmasabb látványt. Aztán egy este egy csapat kamasz vetette rá magát a szemközti temető csendjét felverő diadalüvöltés kíséretében — bevégezni a „nagy művet". Nem tudom, melyik nyújtott siralmasabb képet, a vandál módon tönkretett, kibelezett autó, vagy az így szórakozó aranyifjúság. Hogy az oktalan pusztítás áldozatává vált kocsi semmiség az emberi brutalitás naponta tapasztalható példáihoz képest? Igaz, de az egész valahol mégis itt kezdődik. Ma egy autó, holnap talán valami „rázósabb" következik...

Ember, ki ebbeli mivoltodra oly büszke vagy, bőven van mit tanulnod az állatoktól. Az ő világukban ugyanis ismeretlen az értelmetlen pusztítás.

Kulacs Zsuzsa

GRATULÁLUNK

Névnapjukon szeretettel köszöntjük

január 11–én Ágota
január 12–én Ernő
január 13–án Veronika
január 14–én Bódog
január 15–én Lóránt
január 16–án Gusztáv
január 17–én Antal, Antónia

nevű kedves olvasóinkat és mindazokat, akik ezekben a napokban ünneplik születésnapjukat.

HÁZASSÁGOT KÖTÖTTEK

a komáromi városházán: Kukel László és Koczka Mónika, Lévai Béla és Lévai Gabriella, Grusinger Róbert és Rozbroy Éva, Sáhó Ernő és Szabó Katalin, Vörös Zoltán és Hengerics Szilvia, Zachar János és Rajtík Anikó, Milan Rusnák és Novotná Renáta, Polák Jenő és Misko Zsuzsa, Sárközi Sándor és Horváth Magda.

a gútai városházán: Gregó Zoltán és Szulcsányi Nagyezsda

a csallóközaranyosi községházán: Erős József és Balázs Henrietta

HALÁLOZÁS

Az elmúlt napokban örökre távoztak sorainkból: a csallóközaranyosi Berecz Éva (58 éves), a bajcsi Bachorecz Anna (76), a csallóközaranyosi Narancsik Teréz (85), a kolozsnémai Baráth László (56), a pati Medgyes Miklós (25), a tanyi Nagy Edit (56), a megyercsi Paluska Sándor (41), a megyercsi Szoboszlai Béla (69), a naszvadi Csontos Erzsébet (66), az ógyallai Halák István (79), a komáromi Kusala Anna (78), az izsai Dudás István (80), a komáromi Paulik János (61), a komáromi Vasi Pál (65), a dunamocsi Bacskor Lajos (82), a komáromi Szenczi Irén (66), a nemesócsai Laki Ilona (64), az ógyallai Badinka György (71), a marcelházai Fürstenzeller Margit (60), az ógyallai Šuska Béla (77), a komáromi Smazenka Filip (80), a komáromi Marko Lajos (64), a szentpéteri Kovács György (48), a komáromi Oláh Irén (81), a komáromi Ujj Tibor (61), a komáromi Fésű Jolán (78), a pozsonyi Gregor Márta mérnök (48), a komáromi Šisovic János (79), a perbetei Zsitva Albert (74), az ógyallai Szabó Erzsébet (81), a bogyai Inczédi Sarolta (69), a komáromi Berza Lajos (38), a lakszakállasi Veilik Géza (63), a komáromi Augustinic Vilmos (61), a szentpéteri Szabó József (32), a naszvadi Csontos László (44), a komáromi Koczkás Ferenc (58), a komáromi Bugár Béla (69), a komáromi Mikolásek Ferenc (68), a komáromi Farkas Erzsébet (71), az ógyallai Hromada Jozefina (65), a búcsi Puskás Rozália (43), a gömöri Szabó–Mihály Barbara (76), a megyercsi Dávid András (80), a naszvadi Cserge Mária (83), az újgyallai Jezo Ilona (75), a komáromi Rajčo Erzsébet (61), a kolozsnémai Nagy János (58), a szentpéteri Németh Ilona (74), az ógyallai Pekar Júlia (66), a nemesócsai Pavle Mária (77), a komáromi Cesár Jusztina (89), az izsai Cekul János (46), a szentpéteri Pivoda János (65), a komáromi Honty Mária (67) és az ógyallai Kósa Károly (85). **Emléküket megőrizzük!**

Komáromban 560 háztartás nem fizetett a szemételhordásért

„...ÉS AZ UTCA TISZTA, TISZTA KOSZ!"

A Hofi Géza „selymes" hangján előadott nótasorai jutottak az eszembe, amikor egy komáromi képviselő jogos felháborodásának adott hangot az illegális szemétlerakatok miatt, amilyenek mostanában például Ősújfalun, Harcáson vagy a komáromi belvárosban, a görög–keleti templom tőszomszédságában éktelenkednek. Ám ne fárassza tovább a szemét a tisztelt olvasó, ha a bevezető után azt gondolná, hogy az alábbiakban a városi közterületfenntartó vállalatra (hajdanán műszaki szolgáltatóvállalat) zúdítjuk a bírálat össztüzét. Igaz, a vállalat is dolgozhatna jobban, hatékonyabban, de vajon mit teszünk a köztisztaságért mi, polgárok? Akinek nem inge, az alábbiakat ne vegye magára!

Ősújfalut köröskörül lassan ellepi a szemét. Illegális szemétlerakat éktelenkedik az öreg temető mellett, a dunai töltésre vezető út mentén, Szent Pál–puszta felé menet, Vadasnál. Harcásnál immár a kiskerteket veszélyezteti a felgyülemlett szemét. Folytassuk tovább?

— A városi rendőröknek és a polgároknak együttesen kellene megakadályozniuk az illegális szeméttelepek keletkezését — mondja Soós Tibor mérnök, a közterületfenntartó vállalat igazgatója. — Nemrégiben készítettünk egy jegyzéket a szemételhordásért nem fizető háztartásokról. Ötszázhatvan háztartás nem fizet, nem hordatja el szemetét, ezek közül mintegy 150 éppen Ősújfalun található. Nyilvánvaló, hogy hova kerül a szemét ezekből a háztartásokból. Kihordják a közterületekre, ahonnan vállalatunk költséges munkával évente két, három alkalommal kénytelen elszállítani a felgyülemlett hulladékot. Tehát, ha közvetve is, a szemetet mégisesak nekünk kell elszállítanunk. Az 560 családot hamarosan írásban szólítjuk fel a fizetésre. Ugyanis három évre visszamenően jogunk van követelni a szemételszállítási díjat.

Az igazgató elmondta továbbá, hogy hamarosan elszállítják a szóban forgó területekről a felgyülemlett szemetet. Tavaly a képviselők évi kétszeri lomtalanítást szavaztak meg. A vállalat ezzel kapcsolatosan röplapokat nyomatott, amelyeket szétosztanak az egyes körzetekben. A lomtalanítást szakaszosan végzik el. Úgy gondolták, hogy hetente 100–150 háztartást tudnának az említett módon értesíteni. A munka a hetedik lakótelepen vette kezdetét. Az első tapasztalatok azt mutatják, hogy a lomtalanítás iránt lanyha érdeklődés nyilvánult meg. Ahogy én a lakótelepi mentalitást ismerem, a többség megvárja a lomtalanítási akció végét, s azután szórja majd szét a háztartási limlomot a kukák környékén. Bárcsak tévednék!

N. I.

Természetes akvárium

Hogy mik vannak!

Az emberi leleményesség, némi jóindulattal párosulva néha szinte csodákra képes. Történt például, hogy egy, a halaitól megválni kényszerülő akvarista nem talált senkit, akit megajándékozhatott volna uszonyos kedvenceivel. Szorult helyzetében gondolt egyet, és a Keszegfalvához közeli lohóti forrás árkába engedte őket, remélve, hogy ennek télen is langyos, táplálékot is bőven kínáló vizében új otthonra lelnek. Így is lett. A többnyire guppik alkotta halcsalád nemcsak túlélte a „lakáscserét", hanem az azóta eltelt 2–3 év alatt sok százra szaporodott. Itt érdemes megjegyezni, hogy a század elején, mikor Európában ennek az azóta már legközönségesebb akváriumi halunknak az első példányait megcsodálták az akvaristák, még szinte aranyával felérő kincsnek számítottak.

Visszatérve a nem mindennapi akváriumi halastóra, azóta a kezdő akvaristák zarándokhelyévé vált. Naponta érkeznek ide a környékről és távolabbról kicsik és nagyok, hogy merítőhálóval és vödörrel felszerelkezve megalapozzák akváriumi haltenyészetüket.

—kzs—

Komárom élő emlékezete

A Dunatáj hasábjain gyakorta olvashatnak régen elfeledett verseket, visszaemlékezéseket. Ebben jelentős része van Bihary Mihálynak. A tősgyökeres komáromiak számára nem ismeretlen a neve — bár inkább csak Miska bácsiként él a köztudatban. Évtizedek óta könyvtárosokat megszégyenítő pontossággal kutatja a Komáromról szóló írásbeli emlékeket. Legszívesebben a közelmúlt eseményeinek dokumentumait gyűjti. De ki is valójában Bihary Mihály?

Az ácsmester, Bihary János fia 1905. május 31–én született Komáromban. A négy polgári befejezése után nagybátyjánál, Bihary Lászlónál, a Gazda utcai borbélyműhelyben ismerkedett a szakma fortélyaival. Segédként, 1926–ban tényleges katonának vonult be a csehországi Kazánba. Másfél év múlva leszerelt, majd Dél–Komáromban folytatta mesterségét. 1930–ban saját borbélyműhelyt nyitott a Megyercsi utcában.

— Fiatal ember voltam, családot szerettem volna alapítani. Megismerkedtem Szalay Mihály asztalosmester lányával, Jolánnal, akit 1932 májusában vezettem az oltár elé. Egy évvel később megszületett a kislányunk. Igyekeztem úgy dolgozni, hogy állandó vendégköröm legyen. Akkoriban a borbélyműhely egyfajta irodalmi–közéleti szalon szerepét is betöltötte. Az emberek diskuráltak, vitáztak, politizáltak. Nagyon sokat olvastam már fiatal koromban is, hogy kellő általános ismereteket szerezzek. A boldog életnek a háború vihara vetett véget — emlékezik vissza Miska bácsi. — A mozgósítás első szakaszából kimaradtam, mivel két hátyám korábban kikerült a frontra, de 1942–ben már Csernigozban, katonamundérban építettem a töltést. Júliusban rendkívüli szabadságot kaptam, mert édesapám meghalt. Bécsen keresztül érkeztem haza, lesoványodva. Komáromban, a katonakórházban kivizsgáltak és féléves illetmény nélküli szabadságot kaptam. Fél év után ugyan leszereltek, de 1944–ben újra a fronton voltam.. Az erdélyi menekülés során úgy feltörte a csizma a lábamat, hogy előbb a nyíregyházai hadikórházba kerültem, majd a komáromi pótkeretbe vezényeltek — idézi vissza a nagy világégés emlékeit. — Gerner Mihály barátomnak köszönhetem, hogy végleg itthon maradhattam, mert ő egy hivatalos, félévre szóló szabadságlevelet adott nekem. Közben a házunkat bombatalálat érte. Még ez a balszerencse is szerencsét hozott a háború után számomra, ugyanis a kitelepítés idején éppen a romokban heverő ház miatt nem kellett útra kelnem. A Kossuth–tér egyik üres helyiségében öt évig borbélykodtam. Nem reszlovakizáltam, így támogatást sem kaptam. Szerényen–szegényen éltünk. Nem szégyelltem, inkább a tisztességet tartottam szem előtt.

Bihary Mihály hívő ember, a komáromi református egyház presbitere. Fáradhatatlan, amolyan örökmozgó. A komáromi Múzeumbarátok Körének egyik alapító tagja, aki már több visszaemlékezését publikálta. Műkedvelő történészi munkájának újabb gyümölcse az a gyűjtemény, amelyet a volt segédlelkészi lak két szobájában állított közszemlére. A budapesti tv is felfigyelt munkásságára, s a vele készített beszélgetés alapján a híres puchbergi (Ausztria) marcipánmúzeum tulajdonosa a múlt év szeptemberében feleségével együtt egyheles vendégségbe hívta. — Olyan csodás élményekben volt részem, amelyek valóban örök emlékezetűek maradnak — meséli. — Házak, emberek, gépek és állatok miniatűrjei sorakoznak ott a polcokon annyira élethűen, hogy nehéz elhinni — valamennyi marcipánból készült. Hálás vagyok mindenkinek, aki hozzásegített ehhez az úthoz.

PhDr. Hofer Lajos

Széntüzelés helyett gázüzem

ÁTÉPÍTIK A KOMÁROMI KÖZPONTI KAZÁNHÁZAT

A komáromi képviselőtestület legutóbbi ülésén döntés született arról, hogy a hetedik lakótelepi kazánházat a gazdaságtalan és környezetszennyező széntüzelésről az idén átállítják földgázra. E terv részletei és jelentősége felől érdeklődtünk Kinczer István mérnöknél, a Komáromi Lakáskezelőségi Vállalat igazgatójánál.

— A vállalatunk által üzemeltetett kazánház 3200 lakás, illetve 12 ezer ember otthonának fűtését és melegvízzel való ellátását biztosítja — kezdi magyarázatát az igazgató, majd így folytatja: A gazdaságossági szempontok egybevetésén túl valamennyi érv az átállás mellett szól. A széntüzelés esetében csak elméletben lehet beszélni a kazánház hőszolgáltatásának a szabályozásáról. A gázüzem esetében lehetőségünk nyílik a legkorszerűbb szabályozásra. Ezenkívül számos technológiai jellegű problémától is megszabadulunk. A fűtési idény kezdete előtt a gázkazánok karbantartása sokkal kevesebb időt igényel. Pénzügyi és szállítási okokból mind nehezebb a barnaszénkészletekről gondoskodni, nem is szólva arról, hogy a kazánház melletti térségen mindössze háromezer tonnányi szenet tudunk tárolni, s a folyamatos szállítás módfelett költséges. Egyszóval, ha valamennyi érvet és ellenérvet felsorakoztatjuk, minden a gázfűtés mellett szól.

— A jelenlegi, széntüzelésű kazánház karbantartása mekkora összeget igényelt évente? — A fűtési idény után évi félmillió koronát. Tavaly azonban a karbantartásra szánt mintegy 800 ezer koronáról lemondtunk, mivel elhatároztuk a gázosítást. Ha erre nem kerülne sor, akkor az idén már legkevesebb másfélmillióra lenne szükségünk.

— Tudom, hogy az árak gyors emelkedése folytán pontos beruházási költségvetésről nem igen beszélhetünk. Mégis, hozzávetőlegesen mennyi pénzbe kerül majd az átállás? — Úgy 12 millió koronába, beleszámítva a három gázkazánt, beszerelésüket és a gázvezeték kiépítését. Érdekességként itt jegyzem meg, hogy a kazánok óránkénti fogyasztása mintegy 5 ezer köbméter lesz.

— A kazánház átépítésének ütemtervéről még nem szóltunk... — A tervek szerint a ČKD már ez év március 1–én megkezdi az első kazán szerelését. A széntüzelésű kazánok fokozatosan leállnak és lebontják őket. Május végén remélhetően már mindhárom régi kazán bontás alatt lesz majd. Ami a határidőket illeti, bizony eléggé szorosak. Az első kazánt a szerződés értelmében szeptember 1–re átadják, a másodikat október 10–ig, a harmadikat pedig november közepére.

— Ha jól értettem, ez év szeptemberének elején akár indulhatnának is egy kazánnal. — Igen, ugyanis a 206–os számú hirdetmény értelmében elvben szeptember 1–vel kezdődik a fűtési idény. Ezzel az első számú gázkazánnal és a 7/1–es lakótelepi gázüzemű tartalékkazánnal megkezdhetnénk a fűtési idényt. Ha október közepére a második kazánnal is elkészülnek, akkor már nem lehetnek komolyabb problémáink a távfűtéssel.



Legalábbis, ami a hetedik lakótelepet illeti.

— A jövőben is marad az együttműködés a távfűtés terén vállalatuk és a villamossági művek között? — Igen. Tudvalevő ugyanis, hogy az első, a második és a hetedik lakótelep kivételével úgy vásároljuk a hőt. Ezzel a harmadik, a negyedik, az ötödik és a hatodik lakótelepet látjuk el hővel és meleg vízzel. S ha már a jövőbeli elképzeléseinket körvonalazom, hadd szóljak arról, hogy az állomás alatti ötödik lakótelepi kazánház korszerűsítése révén további lakások fűtésére lennénk képesek, s ezzel egyrészt tehermentesítenénk a villanytelepi hőközpontot.

— Visszatérve még a hetedik lakótelepi kazánház átállítására, gondolom a környezetvédelmi szempontok sem másodlagosak. — Valóban, a gázkazánok sokkalta környezetkímélőbbek, mint a széntüzelésűek. Nem szólva arról, hogy üzemeltetésükhöz kevesebb munkás kell, s valamennyien tisztább körülmények között dolgozhatnak. Ma egy műszakban 12 ember dolgozik ebben a kazánházban. A következő fűtési idénytől ennek a fele is elég lesz.

— Nem titok, hogy rendkívül rossz állapotban vannak a földalatti hővezetékek. Szökik a meleg, nagyok a veszteségek, s ez senkinek sem jó. Bizonyára gondoltak ezek felújítására, karbantartására is. — Sajnos az elmúlt tíz évben nem sokat tettek ezeknek a vezetékeknek a karbantartása érdekében. Idei költségvetésünkben jelentős összeg szerepel majd a hővezetékek felújítására. Mindenképpen javítani akarjuk szolgáltatásaink színvonalát, de ehhez legalább két, három évre lesz szükségünk.

— Az igazgató úr által említett 206–os hirdetmény a hőszolgáltatások terén alkalmazandó mérő– és szabályzóberendezésekről is szól. — Valóban. 1995–re ezen a téren is szeretnénk elérni a kívánt állapotot. Az első szakaszban ez év szeptemberéig szeretnénk ezeket a mérőműszereket felszerelni a kazánházakban. A lakótelepi tömbházakban 1993–ig kerülnek beszerelésre, míg 1994–95–re már a lakásokban is szabályozható és mérhető lesz a szolgáltatott hőmennyiség.

Amint az a fenti beszélgetésből is kitűnik, a távfűtési szolgáltatások műszaki és egyéb színvonala tekintetében hatalmas a lemaradásunk. Ha araszolva is, hiszen pénzünk kevés, de igyekszünk némiképpen mérsékelni ezt a lemaradást. Az energia mindig drágább lesz, s ezzel együtt a lakások fűtése is, s így nem marad más hátra, mint ésszerűen gazdálkodni a hőenergiával. A pontos elszámolás érdekében elengedhetetlenül fontos a háztartásokban „elfogyasztott" hőmennyiség mérése és szabályozása.

Németh István

KÖSZÖNTŐK

December 31–én töltötte be 90. életévét

özv. Beck Nándorné, szül. Szakács Mária

E szép évforduló alkalmából szívből gratulál és további jó egészséget kíván családja.

1991. december 28–án ünnepelte 38. születésnapját

Prezmeczky János

Komáromban.

E szép ünnep alkalmából jó egészséget, békés boldog életet kíván neki élettársa Böbe.

Az elmúlt napokban ünnepelte névnapját

Moravcsik János

Komáromban.

E szép ünnep alkalmából jó egészséget, békés boldog életet kíván neki nővére Böbe, élettársával Jancsival, valamint két kislánya és keresztlánya, akik sok puszit küldenek neki.

Január 13–án ünnepli 80. születésnapját a drága édesanya, nagymama és dédnagymama

özv. Kányai Rozália

Komáromban.

E szép ünnep alkalmából jó egészséget és békés, boldog életet kíván fia Pityu, lánya Rózsi és családjuk, valamint unokái és dédunokái.

1992. január 13–án ünnepli 50. születésnapját és egyben névnapját a drága jó feleség, édesanya, anyós és nagymama



Guban Veronika

Komáromban.

E szép ünnepek alkalmából jó egészséget, békés, boldog életet kívánunk neki, hogy szerető szíve és dolgos keze még nagyon sokáig melengesse az egész családot. Gondoskodását és szeretetét köszöni férje Laci, fia Dusan, felesége Kati, lánya Andi, férje Tono, unokái Danika, Rudika és Marek, akik sok puszit küldenek a nagymamának. A jókívánságokhoz csatlakozik még fia Öcsi, családjával és Laci családjával.

„Ahány aranyász, annyi rongyász" (II.)

A CSALLÓKÖZI ARANYMOSÁS

(Befejezés az előző számból)

Gulyás Ferenc erősen állította, hogy nem posztó volt a padjukon, hanem bársony. Talán finomabb bolyhos posztó lehetett, ámbár a bársony is igen alkalmas lehet az aranypor felfogására.

A Gulyás Ferenc elbeszélésében említett perselyszerű aranytartót talán inkább maguk az egy csoportban dolgozó aranyászok alkalmazták és pedig azért, hogy egyik a másikat meg ne rövidítse, mivel a kereset közös volt. Ez az aranytartó ládika hasonló lehetett a mai tölcséres tintatartóhoz, amelyet felboríthatunk, de a tinta nem ömlik ki belőle. Ilyen ellenőrző vas szelenczének másutt nem akadtam nyomára, de ez nem zárja ki, hogy csakugyan használták.

A másik szigeti csősz, Száki Ferenc a következőket mondotta:

„Még ezelőtt öt évvel is mostak itt a sziget orrán aranyat szapi emberek. Volt nekik egy sima rézsutos padjuk, amelyiken egy cm mély és széles rovátkák voltak körösztbe bevésve. Némelyiknél posztó is volt a rovátkában, de azt mondták, hogy a nem posztós pad jobb, mert a fa jobban megfogja az aranyat. Beszélgettünk, hogy milyen az élet náluk, meg nálunk? Azt mondták, hogy ha jól beüt, 60, 80 vagy 100 pengőt is keresnek egy hónap alatt. Mindig dolgoztak. Este kivették azt, amit nappal mostak, reggel meg azt, amit éjjel mostak. Választóvízzel szedték ki az aranyat a deszkáról, aztán kis golyókba gyúrták össze. Összegyúrtak néha akkorát is, mint egy kukoricaszem. Gusztusos volt nézni."

Itt megint egy adat arra, hogy az aranyászok nagyon iš szorgalmas emberek voltak. Nem csak nappal, de éjjel is dolgoztak. Siettek felhasználni a holdvilágos és a nyári csillagos éjeket. E munkához különben nem kellett valami nagy világosság, mert csak vizet kellett merni a vízmerő köpőcével, vagy – mint a szapiak mondták – meringülővel az aranyászdeszkára, amit akár sötétben is elvégezhettek. Az aranymosás többi teendői, az aranyszemek lesöprése a padról, stb. természetesen csak világossal végezhetők.

Az éjjeli munkára a meggazdagodás vágya, az olthatatlan kincsszomj, vagy a munka szeretete ösztönözte-e őket, az a dolog végeredményén nem változtat.

A Száki Ferenc említette választóvíz alatt bizonyosan higanyt kell érteni.

A fentebb említett két szigeti csősz mondotta még, hogy az aranyászok, akik az Erzsébet sziget orrán dolgoztak, gyékényből csinált sátrak alatt laktak.

10–15 évvel ezelőtt Czike János tanyi lelkész még többször látott a komáromi Erzsébet sziget orrán aranyat mosni.

Alapi Gyula dr., Komáromvármegye levéltárnoka és Tóth Imre komáromi városi kamarás öt évvel ezelőtt láttak aranyászni utoljára a komáromi sziget orrán. Az aranyász nem komáromi volt.

Itt említem meg, hogy Szokoly Viktornak a „Hazánk s a Külföld" című folyóiratban megjelent s előbb már közölt cikke is felhozza, hogy az aranyászok szivesen keresték fel a komáromi szigetet.

Komáromban az öreg Grünhut József aranyműves szokta összevásárolni a kimosott aranyport az aranyászoktól. Ő sok érdekes dolgot tud erről a kiveszett foglalkozásról, éppen azért szóról–szóra közöljük szavait, amelyeket ifjú Tárnok Gyula gyorsírt le.

„Abban a régi jó időben, — úgymond az öreg Grünhut — mikor az aranymosás virágzott, a Duna folyása mentén számos helyen felállították az aranymosók padjaikat. Kis deszkaalkotmány volt ez, és két lába magasabb, kettő alacsonyabb volt. Kétféle ilyen padot ismerek. A pad deszkáját vagy keresztben metszették be kis csatornákkal, vagy posztót szegeztek a deszkára. A szeget alól verték be."

„Erre a padra tették a homokot, melyet a Dunából szedtek ki. Egy közönséges edénnyel folyton meregették a vizet és öntözgették a padon a homokot. Most már így a homok lefolyt, az arany pedig a kis csatornákban, vagy a posztóban föntmaradt. Természetesen a posztó több aranyat fogott fel, mint a deszkába vájt csatorna és az összegyűjtés is könnyebb volt, tehát a posztót jobban szerették, de mert a pénzt sokan sajnálták érte, kevesen használták."

„Mikor már a homokot lemosták, a posztót megszárították. A száraz posztóra nagy papirost tettek, a padot megfordították és az egészen száraz posztót levették a padról, kirázták a papirosra és ott volt a kimosott, poralakú arany. Ezt azután összeseperték, (legtöbbször nyullábat használtak e célra) közönséges kanálba tették higannyal együtt és kiégették. A kiégetés úgy történt, hogy lángra tartották az elkészített kanalat, a higany, mely az aranyat magába szívta, elpárolgott, az arany pedig megmaradt. Ha egyszeri égetés után nem volt elég tiszta az arany, másodszor is kiégették. Kiégetés után kis golyókat csináltak az aranyból."

„Volt rá eset, hogy a teljesen kiégetett aranyban ezüst is volt, ekkor az arany értéke csökkent."

„Egy arany (5 forintos aranypénz) nehézségű aranyért kaptak 5 forintot. Egy aranyban 3 1/2 gramm arany van, az aranymosók tehát 2.86 K–ért adtak egy gr. aranyat, ma pedig 3.33 K–t fizetünk egy gramm vegyileg tiszta aranyért."

„Bizony kérem az aranymosók keresete nagyon is bizonytalan volt. Előfordult, hogy egész napon át mostak és nem kerestek semmit. Általában, ha találtak aranyat: egy nap alatt 1–5 forintot kerestek, de a legritkább esetek közé tartozott már az 5 forintnyi napi kereset."

„Komáromban nagyon kevés aranyat mostak."

„Én már 20 éve, hogy nem vettem aranyat, azóta nem hoztak hozzám az aranyászok."

„Abbahagyták az aranymosást, mert a szabályozás folytán a Duna medrébe sok köves és agyagos iszap került és a part alkalmatlan lett aranymosásra. Azután meg a kiégetés veszedelemmel is jár. A higany, kérem, mérges gőzt bocsát ki, melyből ha beszív az ember, mind a 32 fogát elveszti, azonkívül még nagyobb szervi bajt is okozhat. Mi, ha tüzes arannyal dolgozunk, aranypénzt teszünk a szánkba és a pénz a rárakodott higanytól egészen fehér lesz."

Az aranymosók aranyukat nálunk, aranyműveseknél, ötvösöknél értékesitették, de minket nem tudtak becsapni, mert megpróbáltuk, tiszta–e az arany. Volt itt Komáromban egy Brandstein Ludvig nevezetű ruhakereskedő a Baross utcában, aki nagyon sok aranyat összevásárolt. Apja aranyműves volt és valamit értett az ilyesmihez, de azért őt is sokszor becsapták."

„Legfőbb ok, hogy abbanhagyták az aranymosást, az, hogy igen keveset találtak. Fáradságos munka volt nagyon az aranymosás."

Brandstein Lajos már nagyon szükszavú volt a fölvilágositásban. Csak annyit mondott, hogy ő is vett néha aranyat az aranymosóktól, s hogy néha egy–egy aranyászó csapat keresett 10 forintot is egy nap alatt. De ez ritkaság volt. A közmondás csak azt mondta róluk, hogy ahány aranyász, annyi rongyász.

Dr. Baranyai József



Egy fontos szellemi műhely van kialakulóban

MÚZEUMI ESTÉK

A szlovákiai magyar nemzeti kisebbség sokszempontú és igényes tudományos kutatásához jól működő és sokrétű intézményrendszerre van szükség. Ezen hálózat egyik fontos pillére a múzeum, amely évtizedek óta az egyik legtöbbet és legvehemensebben követelt intézménytípusa a szlovákiai magyarságnak.

Ez a vágy 1991. október 1–e óta részben beteljesedni látszik, hiszen ekkor kezdte meg munkáját a komáromi Duna Menti Múzeum országos hatáskörű Magyar Nemzetiségi Osztálya, amely — ha egyelőre nem is teljesen önálló keretek között — ennek a rég óhajtott intézménynek a szerepkörét hivatott betölteni. Célja a Szlovákia területén élő magyarok múltjának, életmódjának, kultúrájának a kutatása, dokumentálása, központi nyilvántartása. A többi dél–szlovákiai vidéki múzeummal és más tudományos kutatóhelyekkel karöltve, azok ilyen tevékenységét összehangolva, a muzeológia eszközeivel (kiállítások, előadások, publikációk) erről a kultúráról a nagyközönség számára is hiteles képet kíván nyújtani.

Ez utóbbi tevékenységi körbe tartozik a most induló, Múzeumi esték című előadássorozat, amelynek keretében minden hónap második hétfőjén egy–egy tudományos–tájékoztató előadást hallgathatnak meg az érdeklődők a hungarológia, a muzeológia tárgyköréből, a szlovákiai magyarság múltjáról, kultúrájáról, annak időszerű kutatási problémáiról.

A rendezvénysorozat nyitó előadására 1992. január 13–án, 18 órai kezdettel kerül sor a múzeum Októberi forradalom téri épületének előadótermében (volt Zichy–palota). A neves budapesti néprajzkutató és művelődéstörténész, Kósa László: A hungarológia múltja és időszerű problémái című előadására mindenkit szeretettel várunk.

Liszka József

Bízunk abban, hogy valamennyi üzletfelünk a jól sikerült vásárlás érzésével távozott 1991–ben üzleteinkből. Megújult választékkal, bő árukínálattal állunk 1992–ben is mindazok rendelkezésére, akik felkeresik a JEDNOTA fogyasztási szövetkezet boltjait, üzleteit és üzletházait a Komáromi járásban.

Ennek tudatában kíván békés, boldog új esztendőt a Jednota f.sz. komáromi vezetősége!

EUROFARM

Csigatenyésztés iránt érdeklődők, figyelem!

100 csiga feletti megrendelés esetén jelentős engedményt nyújtunk!

Egyedülálló kínálatunk:

- tenyészanyag, takarmány, megbízható ketrecek;
- felvásárlás a legmagasabb áron korlátlan mennyiségben;
- tanácsadás a legújabb ismeretek alapján;
- a tenyészanyag és takarmány egészségügyi ellenőrzése;
- házhoz szállítás;
- felvásárlás a lakóhelytől számítva 30 km–en belül, Csehszlovákia egész területén;
- lehetőség legkevesebb 100 csiga vásárlására;
- a hazai és külföldi tapasztalatok alapján kidolgozott pontos tenyésztési technológia.

Ne késlekedjen:

1992–ben legyen Ön is az üzletfelünk!

Tájékoztatás szóban és írásban:

EUROFARM,

Němcová utca 17, 945 01 Komárno

Fogadóórák:

kedd, csütörtök: 8–tól 17 óráig,
szombaton: 8–tól 12 óráig.

Minden eddigi és leendő vásárlójának eredményekben gazdag, békés új esztendőt kíván a gútai SPANTEX üzletház.

Érdemes vásárolni a gútai SPANTEX–ban, a perzsa és műszálas szőnyegek szaküzletében. Minden szőnyegvásárlásnál értékes ajándékot adunk!

Gúta, Főút 55 (az Aranykalász vendéglő mellett)

Régi bútorok felújítását, ill. mindennemű bútorjavítást vállalok. Érdeklődni lehet 8 és 10 óra, ill. 18 és 20 óra között a 2064–es komáromi telefonszámon.

DUNATÁJ

— magyar nyelvű regionális hetilap. Kiadja a DANUBIUS–press kiadóvállalat. Főszerkesztő Morovič Lajos. Főszerkesztő–helyettes Németh István. Rovatvezető: Kulacs Zsuzsa. Gazdasági ügyintéző: Csernava Mária. A szerkesztőség a volt járási pártbizottság oldalépületének II. emeletén található. Adminisztráció: 946 03 Kolárovo, Vörös Hadsereg útja 47. Telefon/fax: (munkaidő alatt) 0819/4550, ill. 17 és 20 óra között 0819/941 542. Terjeszti a Postai Hírlapszolgálat. Előfizetési díj egész évre 104 korona, félévre 52 korona. Előfizetéseket elfogad minden lapkézbesítő és postahivatal. Kéziratokat nem őrzünk meg és nem küldünk vissza. Szedés és tördelés DANUBIUS–press. Nyomja a Komáromi Nyomdaüzemek, á. v. Terjeszti a Postai Hírlapszolgálat és a Csemart. Regisztrációs szám: MK 190/90. Nemzetközi indexszám: 492 11.

A TARTALOMBÓL:

• Rács mögött a betörőbanda • Titokzatos fények a sötét égbolton • Cousteau kapitány fiai a gadóci kanálisban • Ufot látott a buszsofőr • Új templomot kap Komárom • Magyarok a nagyvilágban • Rajtol a focibajnokság •

dunatáj

III. évf.

2. szám
1992.
január 17.

2 Kčs

MAGYAR NYELVŰ REGIONÁLIS HETILAP

Előre megrendelt betörések

SZENZÁCIÓS LELEPLEZÉS

A rendőri szervek munkáját sok esetben segíti a vakszerencse. A múlt év végén költekező magatartásával tűnt fel néhány büntetett előéletű alak, akinek életmódja nem tette volna lehetővé a rongyrázást. December végén fény derült az illetők „pénzszerzési" forrására is: sorozatban követtek el betöréseket.

Eleinte heten válaszolgattak szorgalmasan az előzetes letartóztatásban a vizsgálótisztnek. Az egymástól eltérő vallomások alapján azonban kiderült, hogy egy kiterjedt betörőbanda–hálózatot göngyölítettek fel a komáromi rendőrök. A letartóztatottak huszonhárom esetben vallották be, hogy ők voltak egyes üzletek, raktárak, lakások hivatlan látogatói.

Mint azt a rendőrség kriminalisztikai osztályán megtudtuk, az egyre szélesedő nyomozás során további tizenkét ügyet is sikerült felderíteni, s a díszes társaság is tizenegy főre bővült. Arról nem is szólva, hogy a korábbi 550 ezer koronás kár végül már elérte a milliós értéket. A nyomozás még tart, ezért további részleteket egyelőre nem hozhatunk nyilvánosságra. Annyi azonban már napvilágra került, hogy a betörők magánkereskedőkként felkeresték az üzleteket, árudákat, megkérdezték, hogy mire lenne szükség, s a „megrendelések" alapján éjnek idején kirabolták a vendéglőket, nagyraktárakat.

Az orrgazdák, akik annak ellenére átvették az árut, hogy tudták kétes eredetét, velük együtt ülnek majd a vádlottak padján. Vádat emeltek az ellen a házaspár ellen is, akikről kiderült, hogy megrendelték saját lakásuk kirablását, s a rablókkal megosztották a biztosító által kifizetett összeget. Az ügy pikantériája, hogy a „kirabolt" lakástulajdonos panasszal élt a Szlovák Biztosító részvénytársaságnál. Szerintük ugyanis a biztosító az állítólagos 55 ezer helyett „csak" 39 ezer korona „kárt" térített meg.

–la–

Gútán is lesz kábeltévé

EGY ÉV ALATT ELKÉSZÜL

A múlt évi utolsó gútai önkormányzati ülésen három olyan témakörre is felfigyeltünk, amelyek joggal kelthetik fel a polgárok figyelmét. Az alábbiakban a Harsányi Imre polgármesterrel készített beszélgetést közöljük.

• Sok szóbeszéd elhangzott már arról, hogy a városi temetőben „belépőt" szednek a látogatóktól... — Hozzánk is eljutott a hír, amely persze nem igaz. Valószínűleg az borzolta fel a kedélyeket, hogy az önkormányzattól egy temetkezési magánvállalat vette gondozásába a temetőt.

• Az önkormányzat engedélyezte magánbölcsődék létrehozását. Miért volt erre szükség? — Nagy anyagi megterhelést jelent a városnak a bölcsőde fenntartása. Tehát elsősorban gazdasági okokból született a döntés. A szakképzettség és az egészségügyi előírások szigorú betartása alapkövetelmény. A város gyermekenként havi 600 koronával járul hozzá ezekhez a vállalkozásokhoz.

• A kábeltévé váltotta ki a legnagyobb érdeklődést. Milyen stádiumban van a városi hálózat kiépítése? — A múlt év novemberében aláírtuk azt a szerződést a város pályázatát elnyert Kábel plus rt. képviselőivel, amelynek értelmében ez év december 31–ig kiépítik a teljes hálózatot. Ez a körzetünkben lévő hét földi tévéállomás mellett 32 csatornán további hét műholdprogram vételét is lehetővé teszi. A hálózatba belépők számára ráadásul lehetőség nyílik arra is, hogy lakásukat elektronikus védelmi rendszer biztosítsa, amely betörés esetén azonnal jelez a rendőrségi figyelőszolgálatnál.

• Mibe kerül mindez az érdeklődőknek, kik lehetnek az előfizetők? — Városunk valamennyi polgára kérheti a kábelhálózatba való bekötést, amelynek mintegy hatezer korona lesz az ára. Ezen felül havi 14 korona átalánydíjat kell majd fizetni a folyamatos karbantartásra. Mindez csak tört része egy magán műholdvevő megvásárlásának. Az érdeklődők a városházán jelentkezhetnek.

• Köszönjük a tájékoztatást.

–ml–

Értékelésre készülnek

Értékelő taggyűlését tartja január 19–én kilenc órai kezdettel a CSEMADOK komáromi alapszervezete a Danubius–szálló (Hajósok Háza) helyiségében. A résztvevők részletesen megvitatják majd a CSEMADOK idei legfontosabb feladatait is.

Közmunkák a temetőkben

Az elmúlt év második felében a munkaügyi hivatal jóvoltából új munkáltatási lehetőség nyílt Komáromban. A közterületfenntartó vállalat a közmunkák keretében több hektárnyi területet tisztíttatott meg a városi temetőkben. Az idén a városi parkok és közterületek karbantartásával, rendezésével foglalkoztat majd a vállalat dolgozókat. Mint ismeretes, közmunkák esetében a bért az állam, illetve a munkahivatal folyósítja, amiért ezúton is köszönetünket fejezzük ki.

Szénássy Árpád mérnök, alpolgármester

RÉGI VÁROS RÉV–KOMÁROM

Régi város Rév–Komárom,
Főutcáját gyakran járom.
Az aszfaltján sok lány sürög,
De én azért házasodni
Nem készülök.

Nagy ott a fény, nagy a pompa,
Kit vennék én oltalmamba?
Nem tudnám azt pénzzel győzni,
Aki csak szép,
De nem tud még sütni, főzni.

Jaj de mégis egy lány akadt,
Kinek ajkán rózsa fakad,
Kék nefelejcs a szemében,
Csupa élet,
Ég a munka a kezében.

Ott lakik a Duna–parton,
Meg is kérem, meg is tartom.
Egyszerű ház, tiszta lélek,
Odamenni,
Ott maradni nem is félek.

(A nóta szövegét és zenéjét Tóth István szerezte 1928–ban)

Ökumenikus szellemben

Új templommal gazdagodik Komárom

1948 előtt csupán néhány család alkotta a baptista testvéri gyülekezetet Komáromban. Ez a protestáns keresztényi egyház, amelynek követői a „megmerítkezett" (baptizein) görög szóból vették fel nevüket, érdekes módon a Komáromi járásban elsősorban a falvakban — Szentpéter, Naszvad, Marcelháza – indult virágzásnak, viszont a járási székhelyen évek hosszú során helyiséghiánnyal küzdött.

— A Daxner utcában, majd a Jaros százados utcában, magánháznál tartottuk az összejöveteleket — mondja Uhrin Mátyás, a gyülekezet vezetője. — Az egyre népesebb gyülekezet lassan már „kiszorult" az ideiglenes megoldásnak bizonyuló teremből, s égetően szükségessé vált egy saját templom felépítése. Erre korábban nem kerülhetett sor, s ezért az ökumenizmus szellemében a protestáns egyházaktól kaptunk segítséget. Lehetővé tették számunkra, hogy az evangelikus és a református templomban tartsunk istentiszteletet. A városi önkormányzat kérésünket támogatva hozzájárult, hogy megkezdhessük egy saját templom építésének előkészületeit.

A baptista egyház komáromi lelkipásztora Barkóci Sándor, aki kiterjedt tevékenységet folytat nemcsak a járási székhelyen, hanem a környező településeken is. – Rendszeresen foglalkozunk a fiatalokkal, minden hónap első vasárnapján, 17 órától nyilvános evangelizációs istentiszteletet tartunk. Ez egy keresztény kulturális rendezvény, ahol az egyházi énekek, a személyi hitvallás mellett a költészet is szerepet kap. Tanítani szeretnénk a fiatalokat a tiszta erkölcsre, a hitéletre. Rendszeresen ellátogatok Zselízre is, ahol a fegyházban büntetésüket töltők lelki épülését, javát igyekszem szolgálni — magyarázza a lelkipásztor. – Ez a sokoldalú munka kap megfelelő elismerést és otthont a tervezett templomban, amelyet kiegészít majd egy lelkészlak és egy szociális menhely is, ez utóbbi az idős, ápolásra szoruló hittestvérek számára.

Az előzetes tervek szerint a baptista templom az állomás alatt, a régi ČSAD előtti romos kertek helyén épül fel, s minden bizonnyal hozzájárul Komárom esztétikai értékének gyarapodásához is.

—klip—

Végre versenyhelyzet alakul ki

ÚJ BENZINKUTAKAT LÉTESÍTENEK

Ha minden igaz, hamarosan Komáromban is versenyhelyzet alakul ki a benzintöltő–állomások között. Azt hiszem, nem kell majd krokodilkönnyeket ejtenünk azért, hogy megszűnik a hazai Benzinol vállalat monopolhelyzete. Amint azt Pásztor István mérnök, polgármester elmondta, több neves külföldi vállalat is „legyeskedik" a város háza táján, kinyilvánítva beruházási szándékát. A Goldhansa tulajdonképpen már jelen van Komáromban, hiszen megvásárolta a Pozsonyi út mentén lévő autószervízt. A Goldhansa a Shell budapesti leányvállalatával közösen akar autószalont létesíteni az említett autószerviz térségében, amelynek a telkével is rendelkezik. Úgy tervezik, hogy itt helyezik majd el benzintöltő–állomásukat is. A külföldi vállalatok közül az ESO és az ARAL (mindkettő osztrák érdekeltségű) is szívesen beruházna a nagy tranzitforgalmú Duna menti határvárosban. A városi képviselőtestület decemberi ülésén már meg is született az elvi döntés, hogy a város mely pontjain kapjanak helyet a benzinkutak. A Kossuth (Május I.) téren hamarosan megszűnik a benzinkút. Helyette az Érsekújvár felé vezető út mentén, a Kisizsa és Izsa felé vezető útelágazás közötti területen létesül. Kisebb benzinkutat létesítenek majd a kikötő mentén húzódó hetedik lakótelepen, mégpedig az ún. kis kémény melletti területen és a Bástya lakótelepen. (n. i.)

Titokzatos vörös fény az éjszakai égbolton

Január 6–án és 7–én a Komáromi és a Dunaszerdahelyi járás délnyugati, elsősorban Duna–parti övezetében titokzatos vörös fény ragyogta be a sötét éjszakát. Nem csoda, hogy a legkülönfélébb találgatások keltek szárnyra. Egyesek tankhajó égéséről, mások égi lények jöveteléről szóltak. A győri Kisalföld szerkesztőségének jóvoltából lapunk hiteles hírforrásból közölheti az éjszakai fények valós eredetét.

A Pilisvörösvár és Dorog közötti, kelet–nyugati transzkontinentális gázvezeték Győrszentiván melletti, Tibormajori gázátadó állomása üzembe helyezéséhez el kellett végezni a 600 mm átmérőjű csővezeték biztonsági próbáját. A csővezetéket előbb 80 atm nyomású vízzel töltötték fel, majd Pilisvörösvárról 15–17 bar nyomású gáz segítségével ún. csőgörényt indítottak útjára a vezetékben. A hevesen kiáramló gáz Tibormajornál égett el. A két csőgörény „jelentése" alapján a gázvezeték hibátlan, a távvezeték képes ellenállni a rendkívüli megterhelésnek. A késő éjszakáig tartó „tüzes" próba során 2–3 millió köbméternyi gáz égett el, vörösre változtatva a sötét éjszakát.

—zum—

Megjelent Püspöki Nagy Péter könyve

CSALLÓKÖZ — SIRÁLYKÖZ?!

Az ünnepek alatt nagy örömmel, — mi több, felfokozott érdeklődéssel — vettem kezembe Püspöki Nagy Péter könyvét „A Csallóköz neveiről", melynek első kiadása korábban napok alatt elfogyott, s most végre a pozsonyi Dh–Press kiadó gondozásában a téma iránt érdeklődők szélesebb rétegeihez is eljutott. A nagy tudású és nemzetközi tekintélynek örvendő szerző alapos és újabb összefüggéseket feltáró munkájának eredményét kapja kézbe az olvasó, melyben felsorakoztatja a nyelvészek és történészek feltevéseit a Duna legnagyobb szigetének magyar, latin, német és szlovák neveinek eredetéről és jelentéséről. Nem könnyű olvasmány Püspöki Nagy Péter könyve, de rendkívül hasznos és tanulságos mindazok számára, akik érdeklődést tanúsítanak szűkebb hazájuk történelmi múltja és öröksége iránt. A nyelvtudomány, s ezen belül a történeti etimológia, azaz a szófejtés művelőinek figyelmét és érdeklődését viszonylag korán felkeltette Csallóköz nevének eredete. Erre az érdeklődésre mi sem jellemzőbb, mint az a tény, — s ez önmagában is páratlan —, hogy nem kevesebb mint 42 név–, illetve eredetmagyarázat keletkezett a Csallóköz, helyesebben a név első felének értelmezéséről, keletkezéséről. A szerző ezekről a feloldást célzo törekvésekről hat fejezetben számol be. Az általa legvalószínűbbnek tartott névmagyarázat alapjául szolgál a bolgár–török sirály értelmű szó, a csirlak, illetve csarlak. Ezt a feltevést a középkori „Csarlóköz" névváltozat is valószínűsíti, melyet korábban tollhibának véltek a szakemberek. A feltevés hitelességét tovább szilárdíthatjuk az okmányokban szereplő kabar–kún „Csirlóköz" változattal. Nem kevésbé érdekes a könyv azon fejezete, amely a Csallóköz német, illetve szlovák neve eredetének feltárására törekszik. Míg az előbbi esetben a Schutt, illetve Schütt német kifejezés nagyjából egykorú a magyar Csallóköz számtalan írásváltozatával, addig a szlovákság egészen a századfordulóig a magyarból átvett Calókez szigetnevet használta. A Žitný ostrov és annak névváltozatai mesterséges eredetűek és nem idősebbek századunknál. A szerző felhívja többek között a figyelmet arra is, hogy az ötvenes évek második felétől hazai térképeinkről még a Žitný ostrov felirat is eltűnt, s jószerint — ha akad egyáltalán a csehszlovák térképeken a hazai Duna–szakasznál felirat — csupán Ostrov–ként jelölik Csallóközt.

Püspöki Nagy Péter könyve bizonnyal nem okoz majd csalódást sem a szakembereknek, sem pedig a téma iránt érdeklődő laikusoknak. Idehaza az utóbbi időben viszonylag kevés olyan tudományos igényű munka jelent meg a könyvpiacon, amelyet az előbbiek és az utóbbiak is nagy haszonnal forgathatnak.

(németh)

SZÍMŐRŐL IS LÁTTÁK...

Az elmúlt év december 19–én hajnali fél négy tájt két komáromi teherautóvezető által is látott hatalmas fénylő testet, amely Érsekújvár fölött elszállt, mások is észlelték. Köztük volt a szíműi (Zemné, Érsekújvári járás) H. R. is, aki elmesélte, hogy házuk előtt éppen Avia teherautóját készítette fel az útra, amikor a csillagos égbolton elvonulni látta a fénylő testet, amelyről az „UFO Érsekújvár fölött" című cikkünkben beszámoltunk. A test hirtelen eltűnt, mint amikor felhő mögé kerül, csakhogy az égbolt derült volt – mondotta. – Hamarosan megérkeztek Kamocsáról a fuvaroztatók, akik ugyanerről a jelenségről számoltak be.

Cousteau búvárjai a Csallóköz vizeinek ölelésében (I.)

Néhány hónappal ezelőtt hírül adtuk, hogy a Duna–program keretében szűkebb hazánkba, a Csallóközbe érkezik a Cousteau–csapat. Nos, a csapat jött, látott és filmezett. Csukás László, a búvár világszövetség elnökségi tagja, a szlovákiai búvárszövetség elnöke, abban a néha bizony kimerítő szerencsében részesült, hogy a házigazdájuk lehetett. Az alábbiakban az ő élményeit osztjuk meg az olvasókkal.



NEM TUDTAK BETELNI A LÁTVÁNNYAL

Megérkezésük után, mivel maga a Duna olyan piszkos, hogy ott lehetetlen a filmezés, elvittem őket az Erzsébet folyóra. Ez a Duna egyedüli olyan mellékága, mely eredeti állapotában megmaradt a Csallóköz vizeinek lecsapolása után. Vendégeinket a szennyezett Duna után nagyon meglepte tisztasága és a csodálatos, festői táj. Nem győztek betelni a gazdag vízinövényzet nyújtotta igéző látvánnyal, a madárcsicsergéssel, a hellyel, ahol talán évszázadok óta nem változott semmi. Az operatőr mindjárt az első nap öt, hat helyen is filmezett és mindig új helyeket akart látni.

NAPI 16 ÓRA MEGFESZÍTETT MUNKA

Eredetileg egyhetesre tervezték a csallóközi forgatást. Megfeszített erővel napi 16 órát dolgoztak. Amikor az itteni szokás szerint vacsora után itallal kínáltam őket, nem fogadták el. Kiderült, hogy ők nem élnek vele. Egy hét elteltével elutaztak a Duna deltájába, ott találkozott az egész csapat, maga Cousteau is odarepült. Két csoportjuk dolgozott a felszínen, egy pedig a víz alatt.

A VILÁG LEGTISZTÁBB ÉDESVIZE

Egy alkalommal felajánlottam nekik, hogy keressék fel a tátrai tavak valamelyikét és forgassanak ott is. A kérdésre, hogy hogyan függ össze a tátrai tengerszem a Duna–programmal, megmagyaráztam, hogy a Vág vizét táplálja, amely viszont a Dunába ömlik. Így egyheti távollét után visszajöttek, hogy a Tátrába utazzanak. Miután megszereztem a Tátrai Nemzeti Park engedélyét, a Zöld–tóhoz vittem őket. Amikor megkérdezték, hogy mekkora lehet a víz alatti látótávolság, s úgy 70 méterre saccoltam, nem hittek nekem. A felmerülés után megróttak, hogy becsaptam őket. Kiderült, hogy egészen parttól partig el lehetett látni, s ez olyan 100 méter körüli távolság. Kijelentették, hogy ez talán a világ legtisztább édesvize.

KÉTÓRÁS HELYETT NÉGYÓRÁS FILM KÉSZÜLT

A Duna–program lényegében folytatása annak a munkának, melynek során Cousteau csapata végigjárja a világ nagy folyóit és négy évszakon keresztül egy teljes ökológiai felmérést végez róluk. Folyónkat megelőzően jártak már egyebek mellett az Amazonason, a Mississippin és a Missourin. Következő állomásuk a tervek szerint a Jangce folyó lesz. A Dunáról az eredetileg kétszer egyórásra szánt televíziós film helyett négyszer egyórás készült, s ebben döntő szerepe van a Csallóköz szépségeinek. Cousteau filmjeiről tudni kell, hogy ezeket még elkészülésük előtt eladja a tévétársaságoknak. A Dunáról készültet eddig 120 tévétársaság vette meg. A filmezés, az expedíció költségeit a Cousteau–alap fedezi, az eladásából származó hasznot pedig szétosztják a Duna mentén levő volt szocialista országok között gazdasági fellendülésük elősegítésére. Emellett ezen országok mindegyikéből kiválaszt egy tíz év körüli gyereket, akinek odaadja a film kópiáját, hogy ő juttassa el a kormányfőnek.

ELRAGADTATÁSSAL ÉS FÉLTÉSSEL...

A DUNA BETEG, DE NEM MENTHETETLEN

Cousteaunak nem az a célja, hogy megmentse a Dunát, erre képtelen lenne. Ám a filmezés mellett tudományos munkát is végeznek, s az ökológiai felmérés eredményét az érintett országok kormányai elé terjesztik. A továbbiakban az ő feladatuk lesz a Duna megmentése, vízminőségének javítása. Amikor végignézték a torkolattól a forrásig készített összes filmet, megállapították, hogy nálunk készültek a legértékesebbek. Az itteni víz alatti élet világviszonylatban egyedülállónak számít.

ÁVIA NAGYSÁGÚ ÉDESVÍZI SZIVACS

Érdekességként említeném, hogy míg a Bajkál–tóban talált édesvízi szivacskolóniák nagysága egy székhez hasonlítható, addig nálunk Ávia teherautó nagyságút is találtak. Saját bevallásuk szerint ilyennel még nem találkoztak. Maga a vízinövényzet is fantasztikus, az Erzsébet folyóban például az idén először megjelent egy húsevő növény. A halállomány tekintetében is vetekszenek az itt készített felvételek a koralltengereken készültekkel. A Tátrából hazafelé jövet említették, hogy féléve keresnek egy harcsát a forgatáshoz. Magyarországon például úgy oldották meg, hogy a halászok fogtak számukra egy hetven centis harcsát, melyet — hogy filmezni lehessen — a piszkos vízből átszállították tiszta vízbe. Én erre kivittem őket egy öreg kavicsbányához, amelynek a felszínét benőtte a hínár. Ezért nem is akartak belemenni, mondván, hogy az úgysem lesz megfelelő. Amikor biztatásomra mégis lemerültünk, kiderült, hogy a hínár alatt tiszta a víz, s öt perc alatt négy harcsával is találkoztunk, melyek közül a legkisebb is több volt, mint két méter. A víz alatti látótávolság itt 10–15 méter lehetett, kitűnő felvételek készültek.

AZ EMBERBARÁT SÜLLŐ

Filmeztek a Lionban is, ahol gyönyörű, három–öt kilós süllőket láttunk. Az operatőr úgy egyméteres távolságból kapta lencsevégre a süllőt. Mivel én már régóta ismerem ennek a halfajtának a szokásait, tudom, hogy emberbarát, könnyű a bizalmába férkőzni. Összebarátkoztam vele, kezembe foghattam a fejét, kinyithattam a száját. Ők mindezt ellesték tőlem, s ugyanazt a harcsával is végigcsinálták. Nagyon imponált nekik, hogy milyen meghitt a viszonyunk a természettel.

FALU A VÍZ ALATT

Közismert, hogy a filmezésben, a fotózásban lehet trükköt alkalmazni, mindezt úgy, hogy a néző ne vegye észre. Cousteauék Romániában találtak egy falut, amelyet elöntött a Duna, a házak víz alá kerültek. Ez azonban olyan piszkos volt, hogy lehetetlenné tette a forgatást. A csapat szótárából viszont hiányzik ez a fogalom, amit segítőitől is elvár. Magyarországi búvároknak meghagyták, hogy építsenek fel egy falut a víz alatt, hogy azt lefilmezhessék. Nemsokára szólt a telefonom, a falu nem jó, de úgy hallották, hogy Csehországban a Seč tóban is található egy elsüllyedt falu. Felhívtam csehországi barátaimat, kiderült, hogy nem tudnak semmiről. Ekkor eszembe jutott, hogy a Liptovská Marán úgy 30–40 méter mélyen is van valami hasonló. Ám ez sem volt járható út. Végül az árvai vízduzzasztó kínálta a megoldást. Másnap reggel már meg is érkeztek. Felvették a helybeli búvárokkal a kapcsolatot, az ottani múzeumból öreg térképeket kértek a víz alatti faluról, és végül úgy ötméteres látótávolsággal nagyon jó felvételeket készítettek. Akkor már hó volt, de ők a nyári búvároltözetükben egy fakír szívósságával dolgoztak a jeges vízben.

A GADÓCI KANÁLIST LÁTNI... ÉS ÚJRA VISSZATÉRNI

Az itt élő ember számára érthetetlennek tűnhet, de a gadóci kanális annyira megtetszett nekik, hogy kétszer is visszajöttek miatta. Sőt, kijelentették, hogy ez a földgolyó legszebb vize. Van például egy hely, hogy hol, ez maradjon szakmai titok, ahol nagyon érdekes dolgok találhatók. Rendkívül szép pontyokat filmeztek itt olyan környezetben, mely egy alárasztott házhoz, romhoz hasonlít. Ezeket a felvételeket bevágták az árvai bedőlt házakhoz, román tájat adtak alá, s így állt össze a filmen látható kép. Nagyon érdekes, hogy mekkora távolságokat képesek megtenni akár egy fél perces filmezésért is.

AMIT VISZONT COUSTEAUÉK NEM ÉRTENEK

Rendkívül meglepte őket, hogy egy ilyen gyönyörű helyen, mint az említett kanális, közvetlenül a víz mellett hatalmas szemétdomb áll. Miként lehetséges, hogy a világ egyik legszebb helyét ennyire nem tudjuk értékelni?! Amikor ezt elmondtam a helybeli vezetőségnek, megígérték, hogy eltávolítják a szemetet, de sajnos épp tegnapelőtt merültem ott, s csalódottan tapasztaltam, hogy nem történt semmi változás. Hát ilyenek vagyunk mi...

(Folytatása következik)

Lejegyezte: **KULACS ZSUZSA**

HOROSZKÓP

Január 18–tól 24–ig

VÍZÖNTŐ (I. 21. — II. 20.) Inkább a tetteknek higgyen, mint a szavaknak, akkor kevesebb csalódás éri. A hízelgés korántsem azonos a szeretettel. Jó lenne a teendőkhöz is hozzáfogni, mert a feladatokat inkább csak gyűjti.

HALAK (II. 21. — III. 20.) Hetek óta az új életforma és munkamódszer kidolgozásával van elfoglalva és most egy kis magányra vágyik, hogy értékelhesse érzéseit, álmodozhasson és tovább építhesse fellegvárát. Sok új embert ismer meg, kapcsolatait bővítheti.

KOS (III. 21. — IV. 20.) Túl sokat aggodalmaskodik, ezért nem leli a helyét partnere mellett, s nehezen talál megfelelő társat is. Próbálja könnyebben kezelni az eseményeket, s meglátja, minden jóra fordul. A héten különösen sikeres lesz.

BIKA (IV. 21. — V. 20.) A jelenlegi bizonytalanság nagyon zavarja. Munkahelyén is sok minden összejött, alig látszik ki a teendőkből. Bízzon partnerében, aki ragaszkodik önhöz, szereti, s ez elég lehet boldogságához.

IKREK (V. 21. — VI. 21.) Már régóta sejti, hogy lazulóban van kapcsolata, s most, hogy megbizonyosodott róla, úgy érzi, összedől a világ. Próbálja meg átrendezni az életét, járjon többet társaságba, kösse le magát.

RÁK (VI. 22. — VII. 22.) Igazán semmi oka a panaszra, ám ön most mégis változásra vágyik, talán ezért nem fogadja úgy társa közeledését, ahogyan ő szeretné. A vihar előtti csend veszi most körül, s érdemes lesz felkészülni a vitákra.

OROSZLÁN (VII. 23. — VIII. 23.) Váratlan helyzet elé kerül a héten. Nem árt az óvatosság, a beképzeltségből eredő túlterjeszkedés teljes csődöt okozhat. Nem biztos, hogy legutóbbi döntéseit hamarosan nem bánja meg.

SZŰZ (VIII. 24. — IX. 23.) Bizonyára érzi, hogy a sors a kegyeibe fogadta. Vigyázzon azonban, hogy ne váljon elbizakodottá, mert korábban már sok esetben rosszul sáfárkodott a szerencséjével.

MÉRLEG (IX. 24. — X. 23.) Akkor is, ha nem egyedül él, elhagyatottnak, magányosnak érzi magát. Kicsit túlzásba viszi a dolgokat, s ezzel néhány haragost is szerez magának. Legyen önállóbb és kezdeményezőbb!

SKORPIÓ (X. 24. — XI. 22.) Örömét most a csöndes együttlétben leli, nem a lázas lobogásban. Aki ezt megérti, azt tartja méltó társának. Anyagi nehézségei támadnak, amit csak körültekintésével, megfontoltságával tud megoldani.

NYILAS (XI. 23. — XII. 21.) Ha a múlt hét folyamán sikerült kipihennie magát, akkor most boldog és elégedett, optimizmusa újra a régi. Ezen a héten azonban lehet, hogy mások helyett is dolgoznia kell. Nem tiltakozik, mert örül a feladatnak.

BAK (XII. 22. — X. 20.) Elfogultsága néha már a beképzeltség határait súrolja. Legyen visszafogottabb, s családtagjaival szemben inkább az azonos jogok, mint a kiválasztottak iránti majomszeretet elvei alapján lépjen fel. Társaságban kerülje a feltűnést!

MŰSORAJÁNLAT

SZOMBAT

Budapest 1

6.15 Jó reggelt, Magyarország!, 6.17 Falutévé, 6.30 A Reggel, 7.30 Hagyd aludni a mamit!, 7.55 Jó reggelt adj, Istenem!, 8.30 Közjáték, 8.35 Álmodozó Károly, 8.45 Jimbó, 8.50 Trombi 05, 9.00 Cimboráljunk!, 9.15 Amőba, 9.45 IS, 10.30 Hol–mi?, 11.00 Tévémagiszter, 12.30 Panoráma, 13.30 Szezám utca, 14.30 Bakelit, 15.00 Kanada egy napja képekben, 16.00 Depeche Mode, 16.35 A strandröplabda királyai, 17.10 Fekete Orfeo, szőke Euridice, 17.45 Szeszélyes év, 18.30 Pumukli kalandjai, 19.00 Jolly Joker, 19.50 Előzetes, 20.00 Híradó, 20,25 Telesport, 20.35 Lovejoy (angol), 21.30 Közjáték, 21.35 A World Music–díjak átadása (amer.), 23.55 Késő esti híradó

Budapest 2

7.00 Nap TV, 10.00 Műsorismertetés, 10.05 Prizma, 10.30 Nem csak zöldség, 11.00 Maja, a méhecske (NSZK), 11.25 Abigél, 12.40 G. I. Joe kommandó, 14.05 Műsorismertetés, 14.15 Útkereső, 14.40 Katts és kutyája, 15.05 Az egyetlen Föld, 15.55 Autó 2, 16.20 Angol nyelvleckе, 16.50 Tátika, 17.40 Hupikék törpikék, 18.10 Telesport, 18.35 Műsorelőzetes, 19.00 Az óriási nyomozó (olasz), 20.35 Ideális család, 22.00 Esti egyenleg, 22.25 Kalandorok kíméljenek, 22.55 Jog az élethez (amer.)

Bécs 1

9.00 Hírek, 9.30 Iskolatévé, 11.00 Casa Grande, 12.30 Halló, Ausztria, halló, Bécs!, 13.00 Hírek, 13.10 Rólunk van szó, 13.35 Cordula (NSZK), 15.15 Rövidfilm, 15.30 Salamon király mondásai, 15.35 Brémai muzsikusok, 16.00 Gyermekwurlitzer, 17.00 Minihírek, 17.10 Lassie, 17.35 Nines folytatás, 18.00 Hírek, 18.05 Sport, 18.30 Dr. Specht, 19.30 Híradó, 20.00 Sport, 20.15 Rudi Carroll–show, 21.50 Arany lányok, 22.15 Lady Beware (amer.), 24.00 Hírek, 0.05 Az utolsó viking (olasz), 1.45 Hírek

Bécs 2

10.00 Sport, 16.00 Tisztelt ház, 17.00 A kedves család, 17.45 Ki akar engem? 18.00 Család minden mennyiségben, 18.30 Alpok–Duna–Adria, 19.00 Tartományi élet, 19.30 Híradó, 20.00 Kulturális magazin, 20.15 Milagro (amer.), 23.20 Tina Turner, 0.15 Dzsessz, 0.40 Rock and Roll–sztori

VASÁRNAP

Budapest 1

6.45 Napi műsorajánlat, 6.47 Falutévé magazin, 7.30 Tini nindzsa teknőcök, 7.55 Muzzy comes back, 8.00 Így szól az Úr!, 8.05 Kávé habbal, 8.30 Közjáték, 8.35 Vasárnapi turmix, 10.55 DVSC–Podravka Koprivnica női kézilabda KEK–mérkőzés, 12.15 Álljunk meg egy szóra, 12.25 Engedjétek hozzám, 12.30 Drehscheibe Európa, 13.00 A Financial Times heti üzleti híradója, 13.25 Képújság, 13.30 OST–WEST Folkfesztivál, 14.00 Expo '96, 14.30 Válaszúton az építészet, 15.15 Opera–videokalauz, 16.00 Harmatcseppek, 16.40 Örömhír, 17.00 Walt Disney bemutatja, 18.45 Zengő ábécé, 18.50 Közlemények, 18.55 Improvízió, 19.30 A HÉT, 20.25 Telesport, 20.35 Kriminben tudós?, 22.05 Nulladik típusú találkozások, 22.45 Közjáték, 22.50 Don Diovanni Tenorio

Budapest 2

7.00 Napra–forgó, 9.00 Profit, 9.20 Kéménymesék, 9.45 A legszebb történet, 10.00 Észbontó, 10.20 Kánon, 10.50 Hópelyhecske, 11.05 Abigél, 12.15 Néprajzi értékeink, 12.20 Foci angol módra, 12.40 Humánum, 13.50 Műsorelőzetes, 14.00 Hármas csatorna, 14.30 Sorsok, 15.30 Azok a csodálatos állatok, 15.45 Kényes egyensúly, 16.40 Mi történt a jövő héten?, 16.50 Színes fátyol (amer.), 18.20 Műsorelőzetes, 18.25 Delta, 19.00 Família Kft., 19.35 Világsztárok, 20.20 40 éve vidám a Vidám, 21.30 Ez történt a héten, 22.30 Telesport, 23.25 Kis esti zene

Bécs 1

9.05 Lucky Luke, 10.20 Az állatok paradicsoma, 10.35 Panoptikum, 13.10 Stan és Pan, 14.15 Hűség (amer.), 15.25 Biblia gyerekeknek, 15.30 Octopus vállalkozás, 15.55 Műsorelőzetes, 16.15 Kislány a városból, 17.10 Slágerek, 18.00 Hírek, 18.05 X–Large, 18.30 Dr. Specht, 19.15 Lottó, 19.30 Híradó, 19.48 Sport, 20.15 Regina a lépcsőn, 21.10 Paula Wessely, 22.00 A megvesztegethetetlen

Bécs 2

10.30 Sport, 14.00 Haza, idegen otthon, 16.30 Kalandjaim a tengeren, 18.00 Család minden mennyiségben, 18.30 Ausztria–kép, 19.00 Tartományi élet, 19.30 Híradó, 19.48 Konfliktusok, 20.15 Tetthely, 21.50 Hírek, 22.00 Twin Peaks titka, 23.30 Csak semmi szexet kérem, angolok vagyunk (angol)

HÉTFŐ

Budapest 1

5.45 Jó reggelt, Magyarország!, 5.47 Falutévé, 6.00 A Reggel, 8.30 Közjáték, 8.35 U. K. Today, 9.05 Derrick, 10.05 Képújság, 16.00 Délutáni egyenleg, 16.10 A kígyók, 16.30 Képújság, 16.35 Mozart útja, 17.20 Tell Vilmos (francia), 17.45 Katolikus krónika, 18.00 Pénzvilág, 18.10 Útban 2000 felé, 19.00 Bűvös hatos, 19.15 Gyereksarok, 19.35 Esti mese, 19.45 Muzzy comes back, 20.00 Híradó, 20.25 Telesport, 20.35 Hofi, 21.20 Az én hetem, 21.40 Közjáték, 21.45 Magyar krónikák, 23.15 Késő esti híradó, 23.20 BBC híradó

Budapest 2

6.00 Nap TV, 15.00 Parlamenti Napló, 17.05 Műsorelőzetes, 17.10 Nas ekran, 17.35 Gyerekeknek, 17.55 Műsorelőzetes, 18.00 Híradó, 18.14 Calyp–show, 18.40 Kérdezz! Felelek, 19.00 A legvidámabb barakk, 19.40 Refectorium, 20.00 Telesport, 21.00 Stúdió '92, 22.00 Esti egyenleg, 22.25 Napzárta előtt, 22.45 A bohócokkal együtt sírtunk (NSZK)

Bécs 1

10.00 Iskolatévé, 10.30 Gyémántbiliárd, 12.00 Tisztelt ház, 13.00 Hírek, 13.10 Konfliktusok, 13.35 Éneklő majmok, 14.50 Természetfilm, 15.05 Garfield és barátai, 15.30 Antanténusz, 16.05 Wuff, 16.30 VIF Zack, 17.00 Minihírek, 17.10 Wurlitzer, 18.00 Hírek, 18.05 Rólunk van szó, 18.30 Dr. Specht, 19.30 Híradó, 20.00 Sport, 21.15 Oldalpillantások, 21.25 Miami Vice, 22.35 Veszély a sötétből

Bécs 2

16.55 Művészlexikon, 17.00 A világ nagy uteái, 17.30 Hársfa utca, 18.00 Család minden mennyiségben, 18.30 Szívek lapja, 19.00 Tartományi élet, 19.30 Híradó, 20.00 Kulturális magazin, 20.15 Teleszkóp, 22.00 Híradó, 22.30 Beszélgetés, 0.15 Halló, Ausztria, halló, Bécs!

FANTASNAME

Nevet adok:

- **új vállalkozásnak**
- **árunak**
- **szövetkezetnek**

Emblémára, cégjelzésre is adok javaslatot. Üvegfestést, kirakatrendezést is vállalok.

Mindezt a nemzetközi gyakorlat színvonalán.

Telefonszám: Komárom, 30 20, munkaidő után.

Érdemes vásárolni a gútai SPANTEX–ban, a perzsa és műszálas szőnyegek szaküzletében.

Minden szőnyegvásárlásnál értékes ajándékot adunk!

Güta, Főút 55 (az Aranykalász vendéglő mellett)

JANUÁR 18–TÓL 24–IG

KEDD

Budapest 1

5.45 Jó reggelt, Magyarország!, 5.47 Falutévé, 6.00 A Reggel, 8.30 Közjáték, 8.35 Follow Through, 9.00 A szépfiú (francia), 10.30 Képújság, 16.00 Délutáni egyenleg, 16.10 Folkszínpad, 16.45 Képújság, 16.50 Töredék, 17.15 A gyógyszer: használ vagy árt?, 17.30 Tell Vilmos, 18.00 Pénzvilág, 18.10 Felkínálom, 19.00 Mini klip–mix, 19.15 IS, 19.40 Esti mese, 20.00 Híradó, 20.25 Telesport, 20.35 A nagy titok (francia), 21.40 Közjáték, 21.45 Kiwiland, 22.35 A McCoy Tyner Trio, 23.15 Késő esti híradó, 23.20 BBC híradó

Budapest 2

6.00 Nap TV, 10.00 Parlamenti Napló, 15.45 Műsorelőzetes, 15.50 Naša obrazovka, 16.40 Ötről hatra, 17.40 Gyerekeknek, 17.55 Műsorelőzetes, 18.00 Híradó, 18.15 Telesport, 18.38 Kérdezz! Felelek, 19.00 Kemping (olasz), 20.40 HÍD, 21.10 Kriminális, 22.00 Esti egyenleg, 22.25 Napzárta előtt, 22.45 Végtelen utazás

Bécs 1

9.00 Hírek, 9.30 Iskolatévé, 10.30 Tévéfilm, 12.50 Rajzfilm, 13.00 Hírek, 13.10 Rólunk van szó, 13.35 Rabszolgasors, 14.00 Waltonék, 14.45 A holnap mesterei, 15.05 Közvetítés egérrel, 15.30 Antanténusz, 16.05 Wuff, 16.30 Minitárlat, 17.00 Minihírek, 17.10 Wurlitzer, 18.00 Hírek, 18.05 Rólunk van szó, 18.30 Dr. Specht, 19.30 Híradó, 20.00 Sport, 20.15 Az élet játékai, 21.15 Milliós örökség, 22.05 Peter Strohm, 22.55 A sziget elátkozottjai

Bécs 2

16.55 Művészlexikon, 17.00 Iskolatévé, 17.30 Tájékozódás, 18.00 Család minden mennyiségben, 18.30 Gaudimax, 19.00 Tartományi élet, 19.30 Híradó, 20.00 Kulturális magazin, 20.15 Made in Austria, 21.07 Külföldi magazin, 22.00 Híradó, 22.30 Klub 2

SZERDA

Budapest 1

5.45 Jó reggelt, Magyarország!, 5.47 Falutévé, 6.00 A Reggel, 8.30 Közjáték, 8.35 Szezám utca, 9.35 A nagy titok, 10.35 Évgyűrűk, 11.05 Képújság, 16.00 Délutáni egyenleg, 16.10 Quedlingburg, 16.30 A Drezdai Múzeum kincsei, 16.45 Képújság, 16.50 Töredék, 17.15 A gyógyszer: használ vagy árt?, 17.30 Tell Vilmos, 18.00 Pénzvilág, 18.10 Kalendárium, 1992, 19.00 Mini klip–mix, 19.15 Gyereksarok, 19.40 Esti mese, 20.00 Híradó, 20.25 Telesport, 20.35 Egy bűnös (francia), 22.00 Közjáték, 22.05 Úton, 23.20 Műkorcsolyázó EB, 24.00 Életem legboldogabb napja, 0.05 Késő esti híradó

Budapest 2

6.00 Nap TV, 16.00 Műsorelőzetes, 16.05 Unser Bildschirm, 16.30 Ötről hatra, 17.30 Gyerekeknek, 17.55 Műsorelőzetes, 18.00 Híradó, 18.15 Telesport, 18.38 Kérdezz! Felelek, 19.00 Dorian Gray, 21.35 A Remixtől a Tungsramig, 22.00 Esti egyenleg, 22.25 Napzárta előtt, 22.45 A Rose Hill–i lány (francia)

Bécs 1

10.30 A sziget elátkozottja, 12.05 Külföldi tudósítások, 13.00 Hírek, 13.10 Rólunk van szó, 13.35 Rabszolgasors, 14.00 Waltonék, 14.45 Az üveg története, 15.05 Niklaas, 15.30 A kínai sárkány, 16.00 Állatsarok, 16.05 Sport ábécé, 16.25 Minilexikon, 17.00 Minihírek, 17.10 Wurlitzer, 18.00 Hírek, 18.05 Rólunk van szó, 18.30 MacGyver, 19.30 Híradó, 20.00 Sport, 20.15 Drombuschék, 21.55 Zsaruk, 22.45 Peyton Place, 1.15 Hírek

Bécs 2

16.55 Művészlexikon, 17.00 Kulturális élet, 17.30 Országok és emberek, 18.00 Család minden mennyiségben, 18.30 Állat–kvíz, 19.00 Tartományi élet, 19.30 Híradó, 20.00 Kulturális magazin, 20.15 Végjáték (NSZK), 21.30 Fehéren–feketén, 22.00 Híradó.

CSÜTÖRTÖK

Budapest 1

5.45 Jó reggelt, Magyarország!, 5.47 Falutévé, 6.00 A Reggel, 8.30 Közjáték, 8.35 Verkli, 9,05 Walt Disney bemutatja, 10.50 Képújság, 16.00 Délutáni egyenleg, 16.10 Folkszínpad, 16.50 Töredék, 17.15 A gyógyszer: árt vagy használ?, 17.30 Tell Vilmos, 18.00 Pénzvilág, 18.10 Menedzser Magazin, 19.00 Mini klip–mix, 19.15 MOST, 19.40 Esti mese, 19.50 Zengő ábécé, 20.00 Híradó, 20.25 Telesport, 20.35 Szomszédok, 21.10 Frideriksusz–show, 22.35 Aktuális, 22.55 Közjáték, 23.00 Műkorcsolyázó EB, 23.40 Késő esti híradó

Budapest 2

6.00 Nap TV, 16.00 Műsorelőzetes, 16.05 Ecranul nostru, 16.30 Ötről hatra, 17.30 Atomhangya, 17.55 Műsorelőzetes, 18.00 Híradó, 18.15 Telesport, 18.38 Kérdezz! Felelek, 19.00 Testestől–lelkestől, 20.00 Körzeti tévéstúdiók műsora, 21.00 Össztűz, 22.00 Esti egyenleg, 22.45 Édes gondok (szlovák)

Bécs 1

9.00 Hírek, 9.30 Országok és emberek, 10.00 Iskolatévé, 10.30 Mattia Pascal két élete, 12.00 Rajzfilm, 12.15 Idősek klubja, 13.00 Hírek, 13.10 Rólunk van szó, 13.35 Rabszolgasors, 14.00 Waltonék, 14.45 Természetfilm, 15.05 Volt egyszer az élet, 15.30 Antanténusz, 16.05 Gyerekek a térről, 17.00 Minihírek, 17.10 Wurlitzer, 18.00 Hírek, 18.05 Rólunk van szó, 18.30 Most vagy soha, 19.30 Híradó, 20.00 Sport, 20.15 Furcsa pár (NSZK), 22.00 Smokey és a bandita, 23.35 Maxime (francia)

Bécs 2

16.10 Művészlexikon, 16.15 Sport, 17.15 A repülő skót, 18.00 Család minden mennyiségben, 18.30 Simpsonék, 19.00 Tartományi élet, 19.30 Híradó, 20.00 Kulturális magazin, 20.15 Belföldi tudósítások, 21.00 Filmújdonságok, 21.30 Kulturális élet, 22.00 Híradó, 22.30 Sport

PÉNTEK

Budapest 1

5.45 Jó reggelt, Magyarország!, 5.47 Falutévé, 6.00 A Reggel, 8.30 Közjáték, 8.35 Sorstársak, 8.50 Segítség!, 9.00 Dallas, 9.50 Lottósorsolás, 9.55 Szomszédok, 10.25 Friderikusz–show, 11.45 Képújság, 16.00 Délutáni egyenleg, 16.10 Cigánymagazin, 16.35 Képújság, 16.40 Mozart: C–dúr szonáta, 17.00 A gyógyszer: használ vagy árt?, 17.15 Tell Vilmos, 17.40 Maradjatok meg szeretetemben, 17.50 Pénzvilág, 18.00 Ablak, 19.00 Játék, 19.15 Traffic Jam, 19.40 Esti mese, 20.00 Híradó, 20.25 Telesport, 20.35 Dallas, 21.30 Panoráma, 22.35 Közjáték, 22.40 Aréna, 23.25 Játéktér, 0.15 A húszmilliomodik év, 1.25 Késő esti híradó, 1.30 Antenne 2

Budapest 2

6.00 Nap TV, 12.00 Szieszta, 16.20 Műsorelőzetes, 16.25 Mezítláb az ágyban (NDK), 17.30 A rongybabák kalandjai, 17.55 Műsorelőzetes, 18.00 Híradó, 18.15 Telesport, 18.38 Kérdezz! Felelek, 19.00 Szuperesoport, 20.05 A tudomány határain, 20.35 Hogy volt, 21.25 Pogány ima, 22.00 Esti egyenleg, 22.25 Napzárta előtt, 22.50 Amerika kedvenc fia (amer.)

Bécs 1

10.30 Mattia Pascal két élete, 11.55 Rövidfilm, 13.35 Rabszolgasors, 14.00 Waltonék, 14.45 A holnap mesterei, 15.05 Raccoons, 15.30 Antanténusz, 16.05 Gyerekek a térről, 16.30 Minikvíz, 17.00 Minihírek, 17.10 Wurlitzer, 18.00 Hírek, 18.05 Rólunk van szó, 18.30 MacGyver, 19.30 Híradó, 20.00 Sport, 20.15 Az öreg, 21.35 Asszony vörösben (amer.)

Bécs 2

15.30 Sport, 16.00 El Greco (olasz), 17.30 Természetfilm, 18.00 Család minden mennyiségben, 18.30 Nyereményjáték, 19.00 Tartományi élet, 19.30 Híradó, 20.00 Kulturális magazin, 20.15 Kolumbusz Kristóf bolyongásai, 21.15 Schilling, 22.00 Híradó, 22.30 Mezitelen Hollywood, 23.35 Rövidfilm

A Szlovák Biztosító r.t. Komárom
értesíti ügyfeleit, hogy ógyallai fiókját
áthelyezte a szolgáltatások házából
a Komáromi utca 3–as szám alá,
a Középfokú Mezőgazdasági Tanonciskola
diákotthonába. Ügyfélfogadás minden szerdán
9 és 18 óra között.

A Munka Utcai Alapiskola igazgatósága
értesíti a kedves szülőket,
hogy a beiratás az első évfolyamba
1992. február 6–án és 7–én 8 és 18 óra között, 8–án 8 és 13 óra között
lesz az iskola épületében.

Studio SPECTRUM

Foto & video
*** videofelvételek készítése családi eseményekről**
*** reklám és dokumentum videofilmek készítése**
*** reklámfotók készítése.**
Cím: Nagy Tivadar mérnök, Vörös hadsereg u. 11, 954 01 Komárom, telefonszám: 0819/27 08.

Világjáró magyarok (I.)

A karácsonyi ünnepek alatt mutatta be a Magyar Televízió a Julianusról készült filmet. Mint ismeretes, Julianus barát a magyarok őshazájának és az ottmaradottaknak a felkutatására indult. A későbbiekben szép számmal akadtak követői, magyarok, akik, ha nem is az őshazát keresték, de a megismerés vágya hajtotta őket messzi tájakra. Mindannyiukról lehetetlen lenne megemlékezni, így a teljesség igénye nélkül említünk néhányat közülük, nem kisebbítve a kimaradottak érdemeit sem.

„Minden magyarban él valami Kőrösi Csoma lelkesültségéből, a kalandvággyal párosult tudásszomjból, a világgá sodródott fiú nyugtalanságából…"
(Illyés Gyula)

Ha már Julianusszal kezdtük, **Kőrösi Csoma Sándorral** kell folytatnunk. A Háromszék megyei vándor is az őshaza, a testvértelennek tartott magyarság rokonainak felkutatására indult. A nagy feladatra nemcsak szorgalmas tanulással, számtalan nyelv elsajátításával, hanem testének a megpróbáltatásokhoz való szoktatásával is készült. Göttingenben folytatott tanulmányai alatt a finnugor rokonság elmélete is hatással volt rá, így útitervét ennek megfelelően dolgozta ki. 1819. november 23-án indult útnak. Ekkor még nem gondolta, hogy Kolumbuszhoz hasonlóan mást fedez fel, mint amiért elindult. Eredetileg úgy tervezte, hogy Odesszának veszi útját, s onnan Moszkva, Irkutszk felé tart majd. Később Konstantinápolyt akarta elsőként útba ejteni, hogy az ottani arab kútfőket tanulmányozza. A Konstantinápolyban kitört pestis azonban meghiúsította ezt a tervét. Egy görög hajón Egyiptomba, Alexandriába érkezett, s egy ideig itt és Kairóban gyarapította arab tudását. Továbbindulva a Fekete- és a Kaspi-tengert délről megkerülve próbált behatolni Ázsiába. Beirut, Tripolisz, Latakia következett, ahol a vitorláshajókat a sivatag hajóira cserélte fel. Bagdad és Teherán után Perzsia fővárosába érkezett, ahol a perzsa nyelv szerkezetével ismerkedett. Elhatározta, hogy Bokharán keresztül jut el Belső-Ázsiába, ahová előtte kevés európai tette lábát.1821. október 23-án indult tovább Bokharából a Kara-Kum sivatagjain át az afgánok földje felé. Indiában megint megfelelő karavánokra várt, hogy tovább indulhasson Kelet-Turkesztánba, Járkend felé. El is jutott Leh városába, de a továbbutazásért oly sokat kértek a karavánok, amennyit ő nem tudott megfizetni, így sorsa megint megakadályozta, hogy eljusson Belső-Ázsiába. Lehből visszaindulva a kasmíri határon sorsdöntő fordulat várt rá. Találkozott William Moorcroft angol kormánymegbízottal, aki megengedte, hogy csatlakozzék hozzá. Az angol hatóságokat akkoriban nagyon foglalkoztatta a titokzatos Tibet. Moorcroftnak kapóra jött a magyar vándor kiváló nyelvtudása s egy Tibetről szóló könyvet ajándékozott neki. Csomának ekkor eszébe jutott Isaac Jacob Schmidt azon állítása, miszerint az általa keresett ujgurok nem törökök, hanem tibetiek. Úgy gondolta, most majd eldöntheti ezt



a vitát, s egyben a tibeti könyvtárakban érdekes forrásokra találhat a magyarok őstörténetére vonatkozóan. Akkor még nem tudta, hogy ez a kutatás lesz élete fő célja. Szkander bég, ahogy az itteniek nevezték, látástól vakulásig búvta a könyveket a zanglai kolostorban. A leghidegebb télben sem gyújtott tüzet, s csak az itt szokásos zsíros, sós teával táplálkozott. Munkája közben a szanszkrit, a hindi, a mongol és a kínai nyelvvel is megismerkedett. 1824-ben elhagyta a kolostort, azzal gyanúsították, hogy valamelyik európai hatalom titkos megbízottja. Szabáthuba került, itt viszont a brit hatóságok sejtettek személyében kémet. Végül azonban tisztázódott, sőt némi támogatást is kapott a tibeti nyelv alapvető nyelvtana, szótára összeállítására, valamint Tibet történetének és irodalmának feldolgozására. Munkáját a kanami kolostorban folytatta, s 1830 őszén fejezte be. Ekkor az akkori brit-indiai fővárosba, Kalkuttába utazott, hogy műveit kiadja. Az első hiteles tibeti-angol szótár 1834 januárjában hagyta el a kalkuttai baptista misszió nyomdáját s nem sokkal utána megjelent a nyelvtan is. A címlapra, a neve alá szokatlan módon odaírta: „Székely-magyar Erdélyből". Munkáját a tudósvilág általános elismeréssel fogadta. Csoma szerénységében visszautasított minden kitüntetést és nem tartott igényt szerzői tiszteletdíjra sem, könyveit hálája jeleként pártfogóinak ajánlotta fel. 1842 február közepén újra útnak indult, célja Bhután és Tatárország (Mongólia) lett volna. Dardzsilingig sikerült eljutnia, itt érte a halál 1842. április 11-én. A székely vándor valóban méltó helyen, a világ megmagasabb csúcsával szemben lelt nyugvóhelyre.

De folytassuk a sort. Az első magyar nyelvű útleírás egy felvidéki lelkész, **Szepsi Csombor Márton** munkája. Miután pár hónap alatt beutazta fél Európát, 1620-ban jelentette meg papírra vetett élményeit Europica Varietas latin címmel.

Ugyancsak a Felvidékről, a Nyitra megyei Verbóról indult el kalandos útjára **Benyovszky Móric.** Miután az orosz-lengyel háborúban fogságba kerülve összeesküvést szervezett, Kamcsatkára száműzték. Itt újra fellázadtak, hajót zsákmányoltak, és Benyovszky kilencvenöt társával 1771. május elején elhagyta száműzetésének színhelyét. Keserves utazás várt rájuk. Először északnak indultak, de a Bering-tenger viharai visszafordulásra kényszerítették őket. Japán, Tajvan, majd Makaó következett. A társaság közben teljesen szétzüllött, Benyovszky pedig hazaindult Európába. Párizsban ajánlatot tett XV. Lajos királynak, hogy Formozán (Tajvan) francia telepet létesít. A francia gyarmatpolitika viszont Madagaszkárra vetett szemet. Ám az ígéretek beváltásában már nem voltak olyan nagylelkűek, így Benyovszky végül a saját pénzén vitte át az embereit Madagaszkárra. Mivel hallani sem akart rabszolgákról, becsülettel kereskedett, kórházat épített és mocsarat csapolt, népszerűségre tett szert, olyannyira, hogy 1776 októberében az északi törzsek megválasztották a sziget királyává. Ekkor azonban megvádolták, hogy fellázadt a francia király ellen. Mivel továbbra is hangoztatta a gyarmat önállóságát, sokévi huzavona után büntetőhajó indult a „lázadó tiszt" ellen. A támadás váratlanul érte, felkészülni sem volt ideje, az első percekben elesett.

Nagyon sok értékes útleírás fűződik a misszionáriusok nevéhez, akik között szintén akadt magyar is. A legjelentősebbként **Éder Xavér Ferencet** említhetjük, aki a mostani Bolívia területén élő indián törzsek körében fejtett ki hittérítő, de emellett tudományos tevékenységet is.

(Folytatása következik.)

Kulacs Zsuzsa

PLEIDELL JÁNOS ALKOTÁSAI A DUNA MENTI MÚZEUMBAN

A szépség és az igazság ihletett hirdetője

A Duna Menti Múzeumban január végéig láthatjuk Pleidell János festőművész kiállítását. Pleidell János 1915-ben született Hontfüzesgyarmaton. Szülőfalujában járt alapiskolába, majd a komáromi bencés gimnáziumban folytatta tanulmányait. Itt Harmos Károly festőművész, rajztanár tovább fejlesztette rajztehetségét. Az érettségi után Prága életének következő állomása, ahol a tanárképző főiskola rajzszakán tanult. A tehetséges fiatalember párizsi ösztöndíjat kapott. Amikor hazajött, szülőfaluja Magyarországhoz került, így tanulmányait Budapesten fejezte be. Itt Aba Novák Vilmos volt a tanára. Pleidell hamarosan elnyerte a római Magyar Akadémia stipendiumát.

Pleidell János a festőművészet eszközeivel meggyőzően hirdeti a szépséget és igazságot. Szakrális feladatoknál drámai motívumokat alkalmaz. E témáknak a gyökerei komáromi bencés gimnáziumi tanulmányaiból erednek. Ilyen alkotása a kiállításon is látható Krisztus siratása című ceruzarajza és a Veronika kendője című, 1950-ben rajzolt kartonja. A kiállításon ugyancsak megcsodálhatjuk a balatonlellei templom üvegablakainak a terveit is. Tájképfestészetének kedvenc témája a Balaton Veszprém felé eső partja. Az év nagyobb részét itt tölti. A tárlaton látható akvarelljei e technika magas művészi színvonalon történt elsajátítását bizonyítják. A fény és árnyék ritmikus változásai Pleidell egyéni művészi stílusának jellemzői (Fény és árnyék, Napos délután, Rózsaszín ég és Fények játéka). Lehelletszerű akvarelljei közül feltétlen figyelmet érdemel az Udvarunk télen, Amit az ablakomból látni, a Virágok és a Tarka virágok című csendélete, továbbá a Délszláv karnevál és a Busák tánca. A csendéletek kompozíciós erejét, utóbbi figurális kompozíciói pedig az emberi érzelmek széles skálája ábrázolásának művészi erejű képességét bizonyítják. A zöld és kék szín sötét változatait használja a Taormina öböl sziklái, a Vrátna és a Patak Vrátna Dolinán című képein.

A Komáromhoz ezernyi szállal kötődő Pleidell János festőművész kiállításának megtekintését ajánljuk mindazoknak a művészetbarátoknak, akik kedvelik a szép csendéleteket, tájképeket. A kiállítás január végéig megtekinthető vasárnap és hétfő kivételével naponta 10-től 17 óráig.

PhDr. Hofer Lajos

Az őrsújfalusi Duna étterem minden szombaton zenés estre várja önt és kedves családját. A zenét a Casino együttes szolgáltaja Nehéz János vezetésével.

**Értesítjük ügyfeleinket,
hogy a komáromi fedett uszoda földszintjén
a cipőjavító műhelyben
hétfőtől péntekig 9 és 18 óra között,
szombaton 8 és 12 óra között
kulcskészítést vállalunk.
Ajtózárakat és FAB–betéteket is árusítunk.**

Új típusú biztosítási formát ajánlunk az olvasók figyelmébe

A munkavégzés közben okozott kár megtérítésére vonatkozó biztosítás mindazokat érinti, akik dolgoznak. Éppen ezért a Szlovák Biztosító r.t. szeretne hozzájárulni az igényes és felelősségteljes munkát végzők biztonságérzetének fokozásához úgy, hogy átvállalja azon károk megtérítését, amelyeket esetleg munkaadójuknak okoznak.

Ilyen esetben az okozott kár 90 százalékát (a szerződésben rögzített biztosítási érték alapján) megtérítjük a munkaadónak.

A munkavégzés közben okozott kár megtérítésére január 1–től hosszú lejáratú biztosítást köthetnek az érintettek, amelynek összegét az ügyfél határozza meg.

Ne feledje: a biztosítási összeg ne haladja meg az ön háromhavi keresetét, mivel a törvényrendelet értelmében a munkáltató legfeljebb ilyen nagyságú kártérítést követelhet az okozott kárért.

A biztosítási összeg nagysága

60 koronás biztosításnál	10 000 korona a kártérítés,
70 koronás biztosításnál	15 000 korona a kártérítés,
80 koronás biztosításnál	20 000 korona a kártérítés,
90 koronás biztosításnál	25 000 korona a kártérítés,
100 koronás biztosításnál	30 000 korona a kártérítés.

Jó tudni, hogy a munkavégzés közben okozott kár megtérítésére vonatkozó biztosítás nem vonatkozik:

* a szándékosan,
* az ittas állapotban vagy kábítószer hatása alatt, illetve gépjárművezetés közben nem szedhető gyógyszerek hatása alatt, valamint
* a munkaviszony érvénytelen felbontása esetén történő munkamegtagadás következtében okozott károk megtérítésére.

A biztosítást személyesen kell megkötniük, ezért forduljanak bizalommal a Szlovák Biztosító r.t. ügynökeihez és dolgozóihoz.

ADÁSVÉTEL

• **Vennék** szegfűt, rózsát, kálát és íriszt. Ár megegyezés szerint. Cím: Urica F., Považské Podhradie 236, telefonszám: 0822 224 21.

• **Személyautókra húzatók** (vonóhorog) készítését vállalom. Telefonszám: 0819/630 60.

• **Eladó** azonnal beköltözhető háromszobás szövetkezeti lakás. Érdeklődni lehet a 0819/2007–es telefonszám 311–es mellékén, illetve a 35 50–es szám 22 48–as mellékén munkaidő alatt.

• **Eladó** Dunamocson újabb családi ház 20 ár telekkel, présházzal és borospincével. Gáz, villany és víz bevezetve. Azonnal beköltözhető. Érdeklődni lehet a 83 233–as telefonszámon.

• **Eladó** 1600–as Lada. Gyártási év: 1978. Ár megegyezés szerint. Cím: Gaborek Sándor, Nálepka kapitány utca 31, Komárom.

• **Bérbe adnék** 60 áras kertet hosszabb időre Komáromban. Víz és villany bevezetve. Cím: Szláv utca 27/12, Komárom, telefonszám: 0819/602 36.

• **Vennék** 12–13–as használt férfikorcsolyát. Cím: Ímely 256, telefonszám: (ógyallai körzetszám) 928 172.

• **Jutányos áron eladó** 3 szobás, összkomfortos, gázfűtéses, garázzsal rendelkező családi ház Gúta központjához közel, nagy kerttel. Érdeklődni lehet Gútán, a Kollár (Barát) utca 29 szám alatt.

• **Eladó** 8 köbméternyi, 8–11 m hosszúságú fenyő–gömbfa. Árban megegyezünk. Érdeklődni lehet a 0819/2511.

• **Elcserélem** újonnan felújított egyszobás komáromi állami lakásomat hasonló nagymegyerire. Ajánlataikat a következő címre kérem: Nemesócsa, Fürdő utca 361/34.

• **Eladó** hárombillentyűs Amati trombita. Árban megegyezünk. Tel.: 0819/2511.

• **Eladó** befejezés előtt álló emeletes családi ház 775 négyzetméternyi kerttel. Érdeklődni lehet 17 óra után a következő címen: Kajtár János, Jókai utca 391, Komárom.

• **Eladó** fémvázas gyermekágy. Érdeklődni lehet munkaidő alatt a 4550–es komáromi telefonszámon.

KÖSZÖNTŐK



1992. január 15–én ünnepelte 78. születésnapját Csilizradványon

Csaplár Kálmán,

volt gútai lakos

E szép ünnep alkalmából szívből gratulál, hosszan tartó boldog, békés életet kíván Margit és családja.

—*—

Január 17–én ünnepli 51. születésnapját a gútai

Puskely Julianna

szül. Kósa.

E szép ünnepen sok boldogságot kíván

férje János, lánya Tímea és fia János

Vállalkozók figyelem!

Rövid határidővel hagyományos és kerek, illetve rajzolt bélyegzők készítését vállalja szerkesztőségünk. Megrendeléseket írásban is elfogadunk. Érdeklődjenek a Dunatáj szerkesztőségében, Komárom, Marx utca 3 sz. alatt (a volt Politikai Művelődési Ház 2. emeletén)

KÖSZÖNETNYILVÁNÍTÁS



Mélységes gyász és örökké tartó fájdalom marad számunkra 1991. december 26–a, amikor a kegyetlen halál 69. életévében, súlyos betegség után búcsúszó nélkül kiragadta szerettei köréből a drága jó férjet, édesapát, nagyapát és dédnagyapát,

Bugár Béla

komáromi lakost. Köszönetet mondunk minden kedves rokonnak, barátnak, munkatársnak, szomszédoknak, ismerősöknek és mindazoknak, akik 1991. december 30–án elkísérték utolsó útjára a komáromi temetőbe. Köszönjük a sok virágot, koszorút és az őszinte részvétnyilvánítást.

A gyászoló család

GRATULÁLUNK

Névnapjukon szeretettel köszöntjük

január 18–án *Sára*
január 19–én *Fábián, Sebestyén*
január 20–án *Ágnes*
január 21–én *Vince, Artúr*
január 22–én *Zelma, Rajmund*
január 23–án *Tímót*
január 24–én *Pál*

nevű kedves olvasóinkat és mindazokat, akik ezen a héten ünneplik születésnapjukat.

HÁZASSÁGOT KÖTÖTTEK

a gútai városházán: Nagy János és Visnyei Gyöngyike

HALÁLOZÁS

Az elmúlt napokban örökre távoztak sorainkból: a vágfüzesi Farkas Zlata (46 éves), a komáromi Noga Milan (43), a komáromi Tóth Jolán (78), a kalinkovoi Liptai Pál (16), a komáromi Mészáros Rozália (85), az ógyallai Kis Károly (74), a mudroňovoi Durčo Júlia (73), a komáromi Szuri Ernő (52), a gútai Németh Géza (78), a szilosi Kassovic József (84), a gútai Tóth Rozália (79), a komáromi Szalay János (52), a keszegfalvai Patkáry József (64) és a bogyagelléri Vass Rebeka (73). **Emléküket megőrizzük!**

Röviden

• A községi vagyon részévé válik hamarosan Komáromban a termálfürdő, a szigeti műjégpálya és a csallóközaranyosi autókemping, melyet a járási privatizációs bizottság kérésére az illetékes minisztérium nem sorolt be a kisprivatizációba.

A gútai
városi önkormányzat
döntése alapján
eladó
Gúta–Pacsérokon
a volt pedagóguslakás.
Megvásárolhatják a jelenlegi lakók, illetve az érdeklődők, ám ebben az esetben az épületben lakók számára pótlakást kell biztosítaniuk.
Az érdeklődők jelentkezzenek a gútai városházán

SPORT

Márciusban rajtol a fociidény

A komáromi járási labdarúgó–szövetség az elmúlt esztendő végén nyolcoldalas tájékoztatót adott ki. A második számú közlönyben az 1991–1992. évi járási labdarúgó bajnokságok 8. – 13. fordulóinak eredményeit és az őszi végső táblázatokat adták ki. A szakvezetők hivatalos értesítőt kaptak a sport–technikai, fegyelmi és ifjúsági komissziók határozatairól. Egyoldalas táblázatban tették közzé a felnőttek sportszerűségi versenyének állását.

Ifjúsági és diákcsapatok utaztatására, felszerelés vásárlására 1991–ben 21 labdarúgó szakosztály részére 250 800 koronát utalt át a szövetség. A tájékoztató a szakosztályok névsoráról és az átutalt összegekről pontos áttekintést nyújt. Az 1991–1992. évi tavaszi bajnokság nyitányára március 22–én kerül sor. Ekkor a 14. fordulóval folytatódik a pontvadászat. Áprilisban és májusban kilenc egymást követő vasárnap lépnek pályára a csapatok. A hajrát június 7–én és 14–én bonyolítják le.

Mivel a járási III. osztályban csak 10 együttes szerepel, itt a rajt április 19–én, húsvétvasárnap lesz. A jövő labdarúgó reménységei április 4–én, szombaton futnak ki a zöld gyepre. A diákbajnokság keleti és nyugati csoportjaiban május 30–ig tart a versengés, majd a két csoportelső június 6–án két mérkőzésen dönti el a bajnoki cím sorsát.

–bd–

Sakkhírek

Egyhónapos szünet után folytatódott a sakkozók csapatbajnoksága. A Spartak Komárom A csapata a szlovák nemzeti liga második osztályában a Dunaj Pozsony csapatával 4:4 arányú döntetlent játszott, ami a komáromiak javuló formáját bizonyítja.

A nyolcas táblán Olajos és Klimes a 22. lépés után döntetlenben egyezett meg. Az egyes táblán Simon a súlyos időzavar ellenére mattolta Sorsákot. A négyes táblán Lopusny szokatlan módon vezért vesztett és a 29. lépésben feladta Nováknak (1,5:1,5). A kettes táblán Fehér nagy előnye ellenére döntetlenben egyezett meg Sukulával. Az 5. táblán Ábrahám veszélyeztetett állásból tudta mattolni az ifjabb Sorsákot. Ekkor 3:2 arányú vezetésre tett szert a komáromi csapat. A hetes táblán Vörös a 46. lépésben vesztett Ardo ellen. A hatos táblán a Pasztorek és Kasanicky összecsapás ötórás játékidő után az 55. lépésben újra komáromi győzelmet hozott. A hármas táblán Berza viszont nem tudta kiegyenlíteni Kolman előnyét és így a találkozó 4:4–es döntetlennel végződött.

A divízió első osztályában a Sparták B csapata Surányban fennállása óta a legsúlyosabb vereségét szenvedte el. Eredmények: Száraz – Hrabovský 1:0, Racek – Csjernyik 1:0, Cvirik – Stefánik 1:0, Rybár – Čiernik 1:0, Petráš – Gürtner 0,5:0,5, Lauro – Laposa 0,5:0,5. A végeredmény 7:1.

Č.M.

KERTÉSZKEDŐK FIGYELEM!
Megvásárolta már Ön ez évre a fóliát?
Nem tudja olcsón beszerezni? Erre ne legyen gondja!
Forduljon hozzánk!
A kért mennyiségben a következő árajánlattal biztosítjuk fóliamegrendeléseit:
0,05 mm – 42 Kčs/kg,
0,1 mm – 40 Kčs/kg,
0,16 mm – 40 Kčs/kg,
0,17 mm AGRO – 45 Kčs/kg.
Külön kérésre fóliaponyvákat is készítünk.
Cím: Brhlík Tihamér, Kereszt utca 235, Keszegfalva, telefonszám: 922 77.
HA NÁLUNK VÁSÁROL — TÖBB PÉNZT SPÓROL MEG!

Kiskereskedők és nagykereskedők figyelmébe ajánljuk!
Február 1–től folyamatosan biztosítjuk a közismert, hatféle ízesítésben gyártott
NÉGERCSÓK
folyamatos szállítását.
Előzetes megrendelést felveszünk a 0819/941 032–es telefonszámon (fax) vagy személyesen a következő címen: Gúta, Partizán utca 9/3.

DUNATÁJ
— magyar nyelvű regionális hetilap. Kiadja a DANUBIUS–press kiadóvállalat. Főszerkesztő Morovic Lajos. Főszerkesztő–helyettes Németh István. Rovatvezető: Kulacs Zsuzsa. Gazdasági ügyintéző: Csernava Mária. A szerkesztőség a volt járási pártbizottság oldalépületének II. emeletén található. Adminisztráció: 946 03 Kolárovo, Vörös Hadsereg útja 47. Telefon/fax: (munkaidő alatt) 0819/4550, ill. 17 és 20 óra között 0819/941 542. Terjeszti a Postai Hírlapszolgálat. Előfizetési díj egész évre 104 korona, félévre 52 korona. Előfizetéseket elfogad minden lapkézbesítő és postahivatal. Kéziratokat nem őrzünk meg és nem küldünk vissza. Szedés és tördelés DANUBIUS–press. Nyomja a Komáromi Nyomdaüzemek, á. v. Terjeszti a Postai Hírlapszolgálat és a Csemart. Regisztrációs

A TARTALOMBÓL:

• Régiónk életéről és a nemzetek egymás mellett élésének gyakorlati tapasztalatairól tájékozódott Václav Havel Gútán és Érsekújvárban • Az elfeledett portréfestő • Titokzatos ajtócsukás • Újabb ufo–jelenségekről kaptunk hírt • Merre tart a mezőgazdaság? •

dunatáj

III. évf.
3. szám
1992.
január 24.
2 Kés

MAGYAR NYELVŰ REGIONÁLIS HETILAP

Nyíltan és őszintén közös dolgainkról

Hazánk köztársasági elnöke a múlt héten régiónk problémáival ismerkedett

Közel kétezer lelkes gútai fogadta január 16–án a városháza előtt hazánk köztársasági elnökét, Václav Havelt, aki munkalátogatásra érkezett a dél–szlovákai kisvárosba. A városházán a nevezetes vendéget, akinek személyében első ízben látogatott el Gútára köztársasági elnök, Harsányi Imre polgármester fogadta. A zárt ajtók mögött folyó tárgyalásokról a hírközlő szervek csak általános információkat hoztak nyilvánosságra. Lapunk felkérésére viszont három, a Václav Havellal folytatott tanácskozáson résztvevő polgármester foglalta össze tapasztalatait.

Harsányi Imre, Gúta polgármestere: — A köztársasági elnökkel való személyes találkozóm megerősítette bennem, hogy Václav Havel nemcsak személyiség, hanem olyan ember, akiben feltétel nélkül meg lehet bízni. Meggyőződésem az is, hogy ha mint köztársasági elnök teljhatalmat élvezne, azzal nem élne vissza és nem térne le a demokratizálódás útjáról. A tárgyalás folyamán szóba kerülő kérdéseket nyíltan, tárgyilagosan tudtuk megbeszélni és egyéni állásfoglalása is megfelelt az elvárásainknak. Elsősorban a Szlovákiában élő magyarság égető kérdéseit vetettük fel, mint az önrendelkezési jogot, a népszavazást, a magyar egyetem létrehozását, a nyelvhasználatot. Az elnöki iroda ezekben a kérdésekben nemcsak meglehetősen tájékozott, hanem megoldásokat is kínált. Nehéz lenne megjósolni, hogy az elkövetkező időszakban milyen hatása lesz minderre az elnök látogatásának, de remélhetőleg pozitív irányban befolyásolja döntéseiben a szlovák kormányt. Nagy a valószínűsége, hogy megtörténik a dél–szlovákiai települések történelmi nevének visszaadása és a magyar, illetve a más nemzetiségű tanerők képzése is olyan fordulatot kap, hogy az nem lesz kiszolgáltatva egyetlen tanszék kényének–kedvének. A megbeszélés során egyetértés alakult ki abban is, hogy a nemzeti kisebbségek és etnikai csoportok csak úgy válhatnak aktív részévé a Cseh és Szlovák Köztársaságnak, ha mint teljes jogú polgárok, korlátozások és elmaradások nélkül otthon érezhetik magukat. Itt a nyelvhasználatra, a kulturálódásra és hasonlókra gondolok.



Václav Havel a gútai polgármester és kísérete társaságában

Pásztor István, Komárom polgármestere: — A nyíltság és a kiváló szervezés volt a jellemző erre a találkozóra. A házigazdák jóvoltából óraműpontossággal zajlott a találkozó, amelyen a Komáromi, Érsekújvári, Dunaszerdahelyi, Galántai és Lévai járás székhelyének polgármesterei és az állami hivatalok tisztségviselői vettek részt. Megnyerő volt Havel elnök közvetlensége, hiszen a kedélyes beszélgetés rövid idő alatt kerekasztallá alakult át. Az elnök konkrét kérdéseire adott válaszokat kiegészíthettük, kibővíthettük. A köztársasági elnököt elsősorban az itt élő szlovák és magyar anyanyelvű állampolgárok közötti viszony érdekelte. Szó esett a kétnyelvű utcatáblákról, a transzformációs törvény hatásáról, a környezetvédelem terén a bősi és a mohi erőművek káros hatásairól. Nyíltan beszéltünk az egyre fokozódó munkanélküliségről is, s jellemző volt, hogy nem csupán a válaszokat hallgatta meg, hanem arra is rákérdezett, hogy mi mit és hogyan oldanánk meg. Külön kérése volt Václav Havelnek, hogy tolmácsoljam a hajógyári dolgozóknak sajnálkozását, mivel legutóbbi komáromi látogatása során nem jutott ideje arra, hogy a gyári munkásokkal elbeszélgessen, viszont ezt a mulasztást a későbbiek folyamán pótolni szeretné. Kifejezte meggyőződését, hogy a nemzetiségi problémák nem ebből a régióból erednek, hanem egyesek saját politikai karrierjük érdekében igyekeznek nemzetiségi gyűlöletet szítani.

Csanda Endre, Érsekújvár polgármestere: — Az ember minden találkozóra bizonyos elvárásokkal készül. Ezen elvárásoknak a beteljesülése fölöttébb fontos, ha ez a találkozó hazánk első emberével, az államfővel történik. Václav Havel gútai tartózkodása után felkereste Érsekújvárt is, s most már elmondhatom, hogy a látogatásával kapcsolatos elvárásaim csaknem mind valóra váltak. A fogadtatás légkörét megkérdőjelezőket egyöntetűen cáfolta a lakosság őszinte örömujjongása. Bíztam városunk lakosaiban, s a találkozó után ez a bizalom megerősödött. Természetes volt azonban, hogy a zárt ajtók mögött folyó tárgyaláson azt a tényt sem hallgathatták el a jelenlevők, miszerint vannak egyéni kezdeményezések a nemzetiségek közötti viszály felszítására, de ezek nem élvezik a tömegek támogatását. A Havel elnökkel folytatott beszélgetés igazolta a résztvevő felek — a Matica slovenská, a Csemadok és a Zsidó Hitközség — szándékát az együttműködés további szélesítésére. Leszögezték, hogy az út, melyen elindultak a városalapítás 300. évfordulójának megünneplésekor, járható. Václav Havel külön kiemelte, hogy a további együttműködés sikerének garanciája, hogy a városi kulturális alapszervezetek ne essenek pártpolitikai célok megvalósításával terhelve. A tárgyalások során a legtöbbet hangoztatott szó a tolerancia és a törvényesség volt. Teljes összhang volt abban, hogy a régiónkban élő emberek a történelmi tapasztalatokból okulva nagyobb készséget mutatnak a békés együttélésre.

Z. NÉMETH ISTVÁN

GUBER–ÁLOM

a kukák bűzös gyomrát feltúrom majd
vonalzómmal s az ételmaradékok koordinátái
közt akad talán egy térképnyi kenyér
mit madzagon háznak szolgáló hordómhoz húzhatok
miközben a Cadillac ablakából kihajoló
volt tanítványok rámköszönnek
„csókolom tanító bácsi!"

Kommentárunk

(VISSZA)FEJLESZTJÜK A MEZŐGAZDASÁGI TERMELÉST?

A mezőgazdasági szövetkezetek, az állami gazdaságok, de tegyük hozzá — a magántermelők szempontjából is szinte létkérdés, hogy mennyit juttat az állami támogatás, illetve mennyit vesz vissza különböző adók formájában az állami költségvetés a földművelőtől. Természetesen az sem mindegy, hogy kinek milyen a kiindulópontja a gazdasági helyzetét illetően.

Előzetes számítások szerint Szlovákia mezőgazdasági termelőüzemei összesítve megközelítőleg két milliárd korona veszteséggel zárták az 1991-es évet. Ez a szövetkezetek, állami gazdaságok túlnyomó többségét érinti annak ellenére, hogy a termelőüzemek kiadásaikat igyekeztek minimumra csökkenteni. Ennek következtében Szlovákiában tavaly 70 ezer fővel csökkent a mezőgazdaságban dolgozók száma, úgyszólván semmit nem fektettek be az újratermelésbe, lényegesen csökkent a talaj tápanyagellátása, a kelleténél nagyobb mértékben csökkentek az újratermelést bebiztosító alapállományok létszámai, egyszóval a jövőből merítettek a jelenre. Ez a folyamat 1992-ben várhatóan még jobban elmélyül. Míg 1988-ban megközelítőleg 18 milliárd, 1989-ben és 1990-ben mintegy 15 milliárd és 1991-ben 10,4 milliárd (beleszámítva a 2,3 milliárd korona piacszabályozási alapot is) jutott a mezőgazdaság támogatására, addig az idén csupán 6,2 milliárd koronát javasolt a kormány és hagyott jóvá az állami költségvetésből a Szlovák Nemzeti Tanács. A szövetségi piacszabályozási alap jelenleg összesen öt milliárd koronával rendelkezik. Kérdés, mennyi jut ebből a szlovák mezőgazdaságnak. Ezenkívül a nem termelő szféra 2,12 milliárd koronát igényel az állami költségvetésből.

A különböző adókból eredő várható bevétel az 1992-es állami költségvetés szerint összesen 10,96 milliárd koronát tesz ki. Összesítve tehát, az elvárások szerint a mezőgazdaságnak az állami költségvetéssel szemben megközelítőleg 2,6 milliárd korona aktívummal kellene zárnia, ami nem csak ideharza, de külföldön is szinte példa nélkülinek számít.

Joggal merül fel a kérdés: vajon mennyire reálisak ezek az elvárások, ha közben a mezőgazdasági üzemeknek nagymértékű kárpótlási kötelezettségeik is vannak, akár bérleti díj, akár egyéb juttatás formájában. Az ilyen feltételek között várható, hogy a földművelők nagyobb árat kérnek majd termékeikért (már amelyekre lesz kereset), ez viszont az élelmiszerek árának további emelkedését jelenti.

Az 1992-es esztendő vízválasztó lesz mezőgazdaságunk jövője szempontjából. Eldőlhet, hogy visszaesünk-e a középkori szintű, kistermelésen alapuló, kezdetleges mezőgazdasági termeléshez, ahol kétséget kizárólag még 45–50 évvel ezelőtt is voltunk, avagy legalábbis esélyt adunk versenyképességünknek a fejlett országokkal szemben.

Varju János mérnök

Kukan Géza festőművészre emlékezünk

A PORTRÉK KIVÁLÓ MESTERE

Érsekújvár számos tehetséges képzőművészt adott a magyar és az egyetemes művészettörténetnek. Közéjük tartozott Kukan Géza is, aki a Tóth József nevét viselő utcában született 1890. május 1-én. Európa-hírű festőművész, grafikus és könyvillusztrátor volt, akinek Isten adta tehetségére korán felfigyeltek. Alig húszéves korában nagy sikert aratott kiállításával Pozsonyban. A Budapesti Képzőművészeti Főiskolán Ballo Ede és Ferenczy Károly, majd Münchenben C. Maro tanítványa volt. Több tanulmányutat tett a nyugat-európai országokban, így 1912-ben Párizsban ismerkedett a francia és a nyugati festőművészet remekeivel.

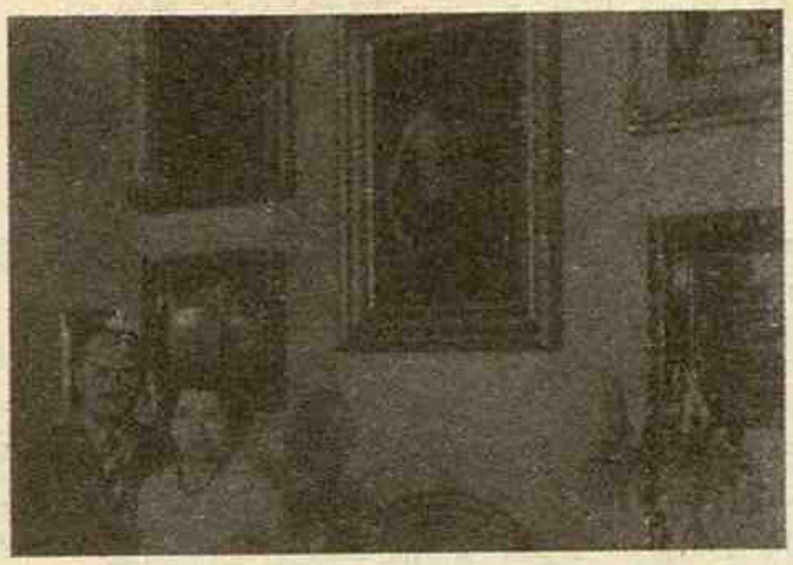

Kukan Géza behatóan tanulmányozta az emberi testet, kitűnő aktokat, arcképeket és életképeket festett. Több alkalommal töltött hosszabb-rövidebb időt Münchenben is. Kedvelte a szociális tárgyú témákat, a Sztrájk című festményéért 1918-ban Kohner-díjat nyert. A Benczúr mesteriskola tagja volt. Külföldi barangolásai után hosszabb ideig tartózkodott Tatabányán, ahol művészi alapossággal tanulmányozta a bányászok életét és munkáját. Portré-festészetével kiválót alkotott. Századunk második évtizedében korának számos jeles személyiségét megörökítette ecsetjével. Nagy, gyűjteményes kiállítása volt 1928-ban a Műcsarnokban, amellyel még ismertebbé tette nevét szakmai és műpártolói körökben. Számos festményét láthatjuk a Magyar Nemzeti Galériában. Bányászképei közül sok megtalálható magángyűjteményekben a mi vidékünkön is, valamint a Nyitrai Galériában.

Kukan Géza még nem volt negyvennégy éves, amikor idegbajából kifolyólag 1934. január 28-án Budapesten utolsót dobbant a szíve. Elmondhatjuk, hogy a mi régiónkban Kukan Géza volt korának egyik legjelentősebb portréfestője, s bányászképei a legjobbak közé tartoznak.

PhDr. Hofer Lajos

„Az emberek keveset gondolkodnak,
felületesen olvasnak, elhamarkodottan ítélnek és
úgy fogadják el a véleményeket,
ahogy a pénzt elfogadjuk,
mert forgalomban van!"
(Voltaire)

Komáromban született Ausztria egykori köztársasági elnöke

K I V O L T THEODOR KÖRNER?

Kevesen tudják, hogy Komáromot egy köztársasági elnök is szülővárosának vallhatta. Itt született ugyanis 1873-ban Theodor Körner osztrák szociáldemokrata politikus és tábornok. Fiatalon katonai pályára lépett és az első világháború idején érte el az osztrák-magyar seregben a tábornoki rangot. A háború után kezdődött politikusi pályafutása. A Schutzbund (Köztársasági Védszövetség) egyik vezetőjeként 1923-tól 1934-ig parlamenti képviselő volt. 1925-től tagja volt az SPÖ-nek (Osztrák Szociáldemokrata Párt). Miután a Schutzbundban szervezett munkásosztagokat a Dollfuss-diktatúra elleni harcokban veresen leverték, azt 1933-ban feloszlatták, s Körnert egy évvel később hazaárulás vádjával letartóztatták. Fogságából 1944-ben szabadult. 1945-től 1951-ig volt Bécs polgármestere és 1951-től harminc évvel ezelőtt bekövetkezett haláláig Ausztria köztársasági elnökeként következetesen fellépett a hazája semlegességét és függetlenségét veszélyeztető törekvések ellen.

Veszélyben egy beruházás

KIBŐVÜL A KISEGÍTŐ ISKOLA?

A járási iskolaszék még a nyolcvanas évek végén tervbe vette, hogy mintegy 20 millió koronás beruházáson egy szárnyépülettel bentlakásossá bővíti a komáromi Nádor (Steiner) utcai kisegítő iskolát. A városi képviselőtestület decemberi ülésén képviselői interpelláció hívta fel az önkormányzat figyelmét arra, hogy az építkezés (a Hydrostav vállalata lesz a kivitelező) késedelmes megkezdése miatt félő, hogy az illetékes minisztérium törli azt a beruházások sorából. Miről is van szó tulajdonképpen?

A járási iskolaszék, illetve annak jogelődje, még 1989-ben közölte a város akkori vezetőségével szándékát, hogy a Steiner utca 34-es szám alatti telken internátust akar építtetni a kisegítő iskola számára. Érdekes területet. Akkor még négy család lakott ott, ma már csak egy, bár három nemzedékből álló, s így a bontás előtt három városi lakásról kell majd gondoskodni. Nagy Géza, a városi hivatal szervezési, közigazgatási vezetője az interpellációra adott válaszában elmondta, hogy a rendkívül nehéz lakáshelyzet ellenére reményhetően hamarosan sikerül megoldaniuk ezt a problémát, s így az utolsó akadály is elhárul az építke-

Cousteau búvárjai a Csallóköz vizeinek ölelésében (II.)

Az alábbiakban folytatjuk Csukás László előző számunkban megkezdett élménybeszámolójának közreadását, aki a Cousteau–expedíció itteni házigazdájaként megismerkedhetett a legendás csapattal, munkájukkal, céljaikkal és segédkezett a legalkalmasabb forgatási helyszínek meglelésében.



FRANCIÁS KÖZVETLENSÉG

Előzőleg volt már alkalmam megismerni például a német mentalitást. A németek tartózkodóak, nehezen barátkoznak. Előttük nagyon sokat kell bizonyítania annak, aki ki akarja vívni az elismerésüket. Az osztrákok már jóval barátságosabbak, a franciák közvetlensége, végtelenül természetes viselkedése viszont egyenesen meghökkenti az embert.

BELÉPÉS CSAK NŐTLENEKNEK!

A Cousteau–csapat tagjai csak nőtlen búvárok lehetnek. Ennek az az oka, hogy munkájuk miatt sokszor hosszú hónapokat töltenek otthonuktól távol. Ez egy családos embernek nagyon sok gondot okozna. Nekik a csapat a családjuk, a Calypso az otthonuk és a munkájuk tölti ki az életüket. Ami a rátermettségüket, a tudásukat illeti, több dologhoz kell értenünk, például repülőgépet, helikoptert vezetniük, kitűnő fotósnak, filmesnek, technikusnak, műszerésznek lenniük, nyelveket beszélniük.

AZ UTÁNUNK KÖVETKEZŐ NEMZEDÉKEKNEK IS JOGUK VAN AZ ÉLETHEZ

Cousteauék célja, a bolygónkért folytatott harc, talán túlzásnak, vagy jól hangzó reklamfogásnak tűnhet. Hogy mégsem így van, azt eddigi tevékenységük, eredményeik támasztják alá. Példa erre az Antarktisz megmentése. Amikor a nagyhatalmak ki akarták aknázni ásványkincseit, veszélyeztetve ezzel e különleges földrész természeti szépségét és ökológiai egyensúlyát, Cousteau világszerte folytatott aláírásgyűjtéssel kieszközölte, hogy az ENSZ alapokmányai közé sorolják be az Antarktisz megőrzését a jövő nemzedék számára. Ezzel útját állta az ipari tevékenységgel járó rombolásnak.

Most azon dolgozik, hogy érvényt szerezzen az elkövetkezendő nemzedékek élethez való jogának. Köztudott, hogy korunk emberének „sikerült" minden eddiginél nagyobb károkat okoznia bolygónknak. Óriási feladatra, ennek megfékezésére, Földünk megmentésére vállalkozott ez az ember, a Nobel–díj várományosa, a Francia Tudományos Akadémia tagja, aki az ökológiai célok szolgálatába állított óriási összeg felett rendelkezik, s akinek a szavára magas rangú személyiségek, kormányfők is adnak.

Mindemellett Cousteau nagyon szerényen él. Amióta egy baleset következtében elvesztette a fiát, életét teljesen a tudománynak szenteli. Nyolcvankétéves korát meghazudtolva hetente két alkalommal Amerikába repül, hogy ott egyetemi előadást tartson. Csapatának tagjai váratlanul bukkannak fel a világ bármely pontján, s több helyen dolgoznak egyszerre. Cousteaut mindenről tájékoztatják, majd további útmutatásai alapján folytatják a munkát. A vita, veszekedés ismeretlen fogalom a csapatban, mindenki tudja és végzi a dolgát.

A DUNA NÉPEINEK MEG KELL MENTENIÜK FOLYÓJUKAT

BŐSRŐL IS VÉLEMÉNYT MONDOTT

Hazánk sajnos nem vette meg a Dunáról forgatott filmet, pedig érdekessége mellett bizonyára nem lett volna minden tanulság nélküli. Itt kell megjegyezni, hogy a Magyar Televíziónak adott nyilatkozatában a bősi erőművel kapcsolatban is kifejtette a magánvéleményét és a tudományos csoport megállapítását is. Ennek lényege, hogy a vízierőmű építését elhibázott, téves döntésnek tartják, mely óriási károkat okozhat a természetben, s nem hajt olyan gazdasági hasznot, mely indokolná üzemeltetését.

A BÚCSÚ

Cousteauéktól vett búcsúnk a közeli viszontlátás reményében zajlott. A csapat egyik legjobb operatőre például itt kívánja majd tölteni a szabadságát, s mi is kaptunk meghívást tőlük. Nagyon kedves emlékem marad az a piros Cousteau–sapka, amely azt jelképezi, hogy a csapat tagjaként dolgoztam. Ez talán minden búvár álma. Örömömre szolgál elégedettségük, s az, hogy módomban állt megismertetni velük, s a filmen keresztül sok millió nézővel, a Csallóköz kincseit, csodálatos szépségét.

Ennyit tehát dióhéjban Cousteauék tevékenységéről, csallóközi látogatásáról. Az a féltés, mellyel az általunk oly sokszor nem becsült, nem óvott természeti kincseinket kezelik, mindenképpen tanulságos és példaértékű kell, hogy legyen számunkra.

Lejegyezte: KULACS ZSUZSA

Helyesbítés: **Előző számunkban Csukás László bemutatásánál téves információt közöltünk. Helyesen a DIWA International elnökségi tagja és a DIWA (Búvároktatók Világszövetsége) cseh–szlovákiai elnöke.**

MEGHÖKKENTŐ ESETEK

...és az ajtó magától kulcsra záródott!

Az élet írta történetek meghökkentő mivoltukban olykor az írói leleményen, fantázián is túltesznek. Bizalmas baráti beszélgetések során gyakran hall az ember hihetetlennek tűnő eseteket, történeteket, amelyekre átélője hiába keres racionális magyarázatot. A misztifikáció szándéka nélkül időről időre ilyen megmagyarázhatatlannak tűnő történésekről is beszámolunk majd olvasóinknak.

Az elmúlt év októberének derekán történt — mesélte komáromi hölgyismerősöm, hajdani iskolatársam. — Aznap este nyolc óra felé hazatérőben voltam Bauring lakótelepi lakásomra. A ház előtt asszonyok egy csoportja kemlelte az eget. Az ember ilyenkor öszönösen felnéz, vajon mi keltette fel a figyelmüket. Érdekes jelenségre lettem figyelmes. A Duna, pontosabban a kikötői lakótelep irányában egy futball–labda nagyságú, lüktető fényű test lebegett, s tőle kissé távolabb egy kisebb, csillagszerű sárga fény volt látható. Megbámultam, aztán felmentem hatodik emeleti lakásomba.

A külső ajtót szokás szerint kulcsra zártam, megnyitottam az erkélyajtót, majd a fürdőszobába mentem. Amíg folyt a meleg víz a fürdőkádba, szokás szerint kimostam a harisnyanadrágot. Indultam volna kifelé kiteríteni, de ekkor jött a meglepetés. A fürdőszoba ajtaja csak nem akart kinyílni. A kulcsot nem tartjuk az ajtóban, a kulcslyuk üresen tátongott. Az ajtó mégsem nyílt. Betörők járnak a lakásban! – villant át az agyamon. Bánzartak az ajtót, hogy odabent zavartalanul tevékenykedhessenek. Előbb kétségbe estem, majd a lenyitott fürdőszobaablakon át segítségért kiáltottam. A hugom, aki szintén a házban lakik, meghallotta hangomat. Mondtam neki, hogy be vagyok zárva. Felment a föléttünk lévő hetedik emeleti lakásba, s onnan a fürdőszobakulcsot cérnára kötve alácsempészte. Sima, egyszerű kulcsról lévén szó, gondoltam, hogy csak boldogulok vele. S valóban. Elfordult a kulcs, kattant a zár, s én szabad voltam. A lakásban nem találtunk senkit. A lakásajtó bezárva, abban a kulcs elfordítva. Mindehhez tudni kell, hogy férjem Bősön dolgozik és pénteken jön haza. Azóta sem tudok megszabadulni a nyomasztó érzéstől, mi lesz, ha mindez megismétlődik? A dologra nem találok ésszerű magyarázatot.

— December 21–re virradóan furcsa fényre ébredtem. Azt gondoltam, hogy elaludtam. Olyan erős sárga fény ragyogta be a szobát, hogy a vízben még a poharak is árnyékot vetettek. Az ablakhoz mentem, kitekintettem. Sehol egy teremtett lélek, munkába, vagy bevásárolni siető ember. Nem is lehetett, mert amikor az órára pillantottam, az hajnali három órát mutatott. A gyerekszoba oldalán nem volt olyan erős fény odakint, mint az ebédlő– és hálószoba felőli részen. Igaz, holdfényes éjszaka volt, de a Hold nem ragyog ilyen erős fénnyel, nem szólva arról, hogy egyenletesen ragyogja be az éjszakát. A szemközti ház is élénk szürke színben ragyogott. Visszafeküdtem, sokáig nem tudtam elaludni. Amikor másodszor felébredtem, fél hét volt, és koromsötét – hangzott a történet.

(nemethi)

HOROSZKÓP

Január 25–től 31–ig

VÍZÖNTŐ (I. 21. — II. 20.) Környezete azon fáradozik, hogy enyhítse gondjait. A hónap közepén egy–két kellemetlen dologgal kell megküzdenie ha akar, ha nem. Gyorsan túlteszi magát rajtuk. Lazítson!

HALAK (II. 21. — III. 20.) Kellemetlen találkozások keserítik életét. Ha nem vigyáz még egészségi állapotát is veszélyeztetik. Ne terheljen másokat gondjaival, mert csak türelmetlenségre és elutasításra számíthat!

KOS (III. 21. — IV. 20.) Partnerkapcsolatában, házasságában legyen gyengéd és romantikus, mert ezt várják öntől. Jól gazdálkodik még a kevés pénzével is. A családjában, partnerkapcsolatában a béke és a szeretet elfeledtet minden rosszat.

BIKA (IV. 21. — V. 20.) Mintha egy kicsit fáradtabb és kedélytelenebb lenne ebben az időszakban. Ne hajtsa túl magát! Anyagi helyzetében javulás várható, de ne legyen könnyelmű. Ne nézzen mindent olyan anyagiasan!

IKREK (V. 21. — VI. 21.) Belső egyensúlyát őrizze meg, nehéz napok várnak önre e hónapban. A vitákat kerülje családjában és a munkahelyén is. Ne heveskedjen, ne indulatoskodjon, őrizze meg hidegvérét! Partnerkapcsolatából ne hiányozzék a kölcsönös megértés!

RÁK (VI. 22. — VII. 22.) Munkahelyén a kollégáival igazán jó a kapcsolata, mert igen segítőkész, ezért egy kis meglepetésre számíthat tőlük. Anyagi vonatkozásban nem lesznek gondjai még akkor sem, ha többet kell költenie, mint amennyire számított.

OROSZLÁN (VII. 23. — VIII. 23.) Ez a hónap mindenképpen az év egyik legszebb időszaka lehet az ön számára, ha el nem rontják a családi perpatvarok. Pénzével azonban érdemes takarékoskodni, mert korábbi nem kellően átgondolt lépései hirtelenjében anyagi csődöt okozhatnak.

SZŰZ (VIII. 24. — IX. 23.) Tartsa távol magát minden konfliktustól! Családjával legyen vidám és jókedvű, ha nehezére is esik. Házastársa sem elég megértő, hozza is legyen türelmesebb. Problémáikat igyekezzenek közösen megvitatni.

MÉRLEG (IX. 24. — X. 23.) Szerelmi ügyeiben nem lát egészen tisztán. Legyen megfontoltabb, az idő mindent megold, csak ki kell várni. Jól tenné, ha nem fogadna vendégeket, mert most nincs olyan hangulatban. Munkahelyén kollégáival ideális a kapcsolata.

SKORPIÓ (X. 24. — XI. 22.) Vegye észre, hogy környezete is mindent megtesz, hogy ön jól érezze magát. Most az egyszer hagyja, hogy mások szolgálják ki. Ne akarjon mindig önállóan csinálni mindent!

NYILAS (XI. 23. — XII. 21.) Ideges és ingerült lesz, megnehezíti saját életét. Jól tenne, ha most olyan elfoglaltságot keresne, ami lekötí szellemi erejét. Családjában, partnerkapcsolatában csak akkor lesz béke, ha önuralmat tanúsít.

BAK (XII. 22. — I. 20.) Munkahelyén egy jelentéktelen ügyből kifolyólag konfliktusai adódhatnak. Legyen megfontoltabb és óvatosabb! Jó ötletei most megvalósíthatja. Az elkövetkező hónapok alaposan próbára teszik teherbírását, ezért jó lenne, ha a további napokat erőgyűjtésre fordítaná.

MŰSORAJÁNLAT

SZOMBAT

Budapest 1

6.15 Jó reggelt, Magyarország!, 6.17 Falutévé, 6.30 A Reggel, 7.30 Hagyd aludni a mamit!, 7.55 Jó reggelt adj, Istenem! 8.30 Közjáték, 8.35 Almodozó Károly, 8.45 Jimbó, 8.50 Trombi 05, 9.00 Cimboráljunk!, 9.15 Perpetuum mobile, 9.45 Ausztrál nyílt teniszbajnokság, 10.30 Hol–mi?, 11.00 Tévémagiszter, 12.30 Panoráma, 13.30 Szezám utca, 14.30 Improvizió, 14.55 Eszmék, eszmények, nosztalgiák, 15.55 Családi mozidélután a Disney–vel, 17.00 Kamera Varieté, 18.00 Gyereksarok, 18.25 Mezítláb, 19.00 Apropó, még egyszer, 20.00 Híradó, 20.25 Telesport, 20.35 Szombat esti láz (amer.), 22.25 Közjáték, 22.30 Bongó, 23.40 A forradalom alsószoknyái (francia), 1.05 Késő esti híradó

Budapest 2

7.00 Nap TV, 10.00 Műsorismertetés, 10.05 Prizma, 11.00 Maja, a méhecske, 11.25 Kacagóra a játszóházban, 12.25 G. I. Joe kommandó, 12.55 Pop–rock fehéren, feketén, 13.15 Abigél, 14.25 Műsorelőzetes, 14.35 Katts és kutyája, 15.00 Az állatok védelmében, 15.20 Az egyetlen Föld, 16.10 Angol nyelvlecke, 16.35 Nézze meg az ember!, 16.40 Rockstúdió, 17.10 Hupikék törpikék, 17.35 Mozi top 10, 18.10 Telesport, 18.35 Műsorelőzetes, 19.00 „Új" Angyal (angol), 20.45 Műkorcsolya EB, 22.00 Esti egyenleg, 22.25 Amerika kedvenc fia (amer.)

Bécs 1

9.00 Hírek, 9.30 Iskolatévé, 11.00 Asszony vörösben, 12.25 Halló, Ausztria, halló, Bécs!, 13.00 Hírek, 13.10 Rólunk van szó, 13.35 Álarcosbál (NSZK), 15.10 Pályaválasztási tanácsadó, 15.30 Salamon király mondásai, 15.35 Brémai muzsikusok, 16.00 Gyermekwurlitzer, 17.00 Minihírek, 17.10 Lassie, 17.30 Visszaszámlálás, 18.00 Hírek, 18.05 Sport, 18.30 MacGyver, 19.30 Híradó, 20.00 Sport, 20.15 Fogadjunk!, 22.05 „Arany" lányok, 22.30 Végzetes szépség, 0.10 Hírek, 1.15 Joe Dancer nyomozó (amer.)

Bécs 2

10.00 Sport, 17.00 A kedves család, 17.45 Ki akar engem?, 18.00 Család minden mennyiségben, 18.30 Ausztria–kép, 19.00 Tartományi élet, 19.30 Híradó, 20.00 Kulturális magazin, 20.15 Hannah és nővérei (amer.), 22.00 Híradó, 22.10 Sport, 22.45 Szórakoztató műsor, 23.10 Lagy daffamok, 0.10 Billy Joe!

VASÁRNAP

Budapest 1

6.43 Napi műsorajánlat, 6.45 Falutévé magazin, 7.30 Tini ninjzsa teknőcök, 7.55 Muzzy comes back, 8.00 „Így szól az Úr!", 8.05 Kávé habbal, 8.30 Közjáték, 8.35 Vasárnapi turmix, 11.00 Álljunk meg egy szóra!, 11.10 „Engedjetek hozzám!", 11.15 Paraván, 11.45 Nekem ne lenne hazám?, 12.00 Zenebutik, 13.00 A Financial Times heti üzleti híradója, 13.25 Képújság, 13.30 Muzsikál a mozi, 14.00 Örökségünk, 14.10 Válaszúton az építészet, 14.50 Ausztrál nyílt teniszbajnokság, 16.00 Van benne valami, 16.40 Örömhír, 17.00 Walt Disney bemutatja, 18.45 Zengő ábécé, 18.50 Műkorcsolyázó EB, 19.30 A HÉT, 20.25 Telesport, 20.35 Tetthely (NSZK), 22.15 Közjáték, 22.20 Cseveges, 22.40 Volt egyszer egy fesztivál!, 23.25 Képújság

Budapest 2

7.00 Napra–forgó, 9.00 Profit, 9.20 Kémények, 9.45 Jómadarak, 9.50 A legszebb történet, 10.05 Észbontó, 10.25 Kánon, 10.55 Néprajzi értékeink, 11.05 Foci angol módra, 11.25 A vakond és az orvosság, 11.55 Humánum, 13.00 Műsorelőzetes, 13.10 Hármas csatorna, 13.40 Sorsok, 14.40 Mi történt a jövő héten?, 14.50 Euroklick, 15.20 Melyiket a három közül?, 15.50 Három kívánság, 16.40 Krisztina királynő (amer.), 18.20 Műsorelőzetes, 18.25 Delta, 19.00 Família Kft., 19.35 Derűs tévé–évtár, 20.25 Telesport, 21.30 Ez történt a héten, 22.25 Időjárás, 22.3 Amerika kedvenc fia (amer.)

Bécs 1

9.05 Rigócsőr királyfi, 10.40 Az állatok paradicsoma, 11.00 Sajtóra, 12.00 Pillantás a hétre, 12.30 Tájékozódás, 13.00 Hírek, 13.10 Család minden mennyiségben, 13.35 Vad Észak, 15.10 Rövidfilm, 15.25 Biblia gyerekeknek, 15.30 Octopus vállalkozás, 15.55 Műsorelőzetes, 17.00 Minihírek, 17.10 X–Large, 18.00 Hírek, 18.05 X–Large, 18.30 MacGyver, 19.30 Híradó, 19.48 Sport, 20.15 Regina a lépcsőn, 21.10 Beszélgetés, 22.00 Julius Caesar Egyiptomban

Bécs 2

10.00 Sport, 13.30 Haza, idegen otthon, 14.00 Kalandjaim a tengerben, 14.45 Sport, 17.15 Idősek klubja, 18.00 Család minden mennyiségben, 18.30 Ausztria kép, 19.00 Tartományi élet, 19.30 Híradó, 19.48 Konfliktusok, 20.15 Randevú egy hölggyel (amer.), 22.00 Híradó, 22.10 Twin Peaks titka, 22.55 Levelek Brezsnyevhez

HÉTFŐ

Budapest 1

5.45 Jó reggelt, Magyarország!, 5.47 Falutévé, 6.00 A Reggel, 8.30 Közjáték, 8.35 ZOOM, 9.05 Derrick (NSZK), 10.05 Képújság, 16.00 Délutáni egyenleg, 16.10 Negyedik dimenzió, 16.35 Mozart útja, 17.20 Tell Vilmos (francia), 17.45 Katolikus krónika, 18.00 Pénzvilág, 18.10 Átmenet, 19.00 Játék, 19.15 Gyereksarok, 19.35 Esti mese, 19.45 Muzzy comes back, 20.00 Híradó, 20.25 Telesport, 20.35 Dani (magyar), 22.00 Közjáték, 22.05 Az én hetem, 22.25 Szeresd a hétfőt, 23.10 Kép–Szín–Tér, 23.50 Késő esti híradó, 23.55 BBC híradó

Budapest 2

6.00 Nap TV, 15.00 Parlamenti Napló, 17.05 Műsorelőzetes, 17.10 Nas ekran, 17.35 Gyerekeknek, 17.48 Hatoslottó–sorsolás, 18.00 Híradó, 18.14 Popreal, 18.40 Torpedo, 19.00 A legvidámabb barakk, 19.40 Telesport, 21.00 Studió 92, 22.00 Esti egyenleg, 22.25 Napzárta előtt, 22.45 Egyedülálló nő társat keres (szovjet)

Bécs 1

9.00 Hírek, 9.30 Ausztria–kép, 10.00 Iskolatévé, 10.30 Joe Dancer nyomozó, 12.00 Kafka és az igazság, 13.00 Hírek, 13.10 Konfliktusok, 13.35 Állatmagazin, 14.05 Waltonék, 14.50 Természetfilm, 15.05 Garfield és barátai, 15.30 Antanténusz, 16.05 Gyerek a térről, 16.30 Ding–dong, 17. Minihírek, 17.10 Wurlitzer, 18.00 Hírek, 18.05 Rólunk van szó, 18.30 MacGyver, 19.30 Híradó, 20.00 Sport, 21.25 Miami Vice (amer.), 22.10 Filmújdonságok, 22.40 Brazil (angol)

Bécs 2

16.55 Művészlexikon, 17.00 A világ utcái, 17.30 Harsla utca, 18.00 Rendőrségi ügyelet, 18.30 Szívek lapja, 19.00 Tartományi élet, 19.30 Híradó, 20.00 Kulturális magazin, 20.15 A körorvos, 21.00 Újdonságok a moziban, 21.15 Teleszkóp, 22.00 Híradó, 22.30 Dokumentumfilm, 23.15 Éjszakai stúdió

FANTASNAME

Nevet adok:

- **új vállalkozásnak**
- **árunak**
- **szövetkezetnek**

Emblémára, cégjelzésre is adok javaslatot. Üvegfestést, kirakatrendezést is vállalok. Mindezt a nemzetközi gyakorlat színvonalán.

Telefonszám: Komárom, 30 20, munkaidő után.

Az őrsújfalusi Duna étterem

minden szombaton

zenés estre

várja

önt és kedves családját.

A zenét a *Casino* együttes szolgáltatja

Nehéz János vezetésével.

JANUÁR 25–TŐL 31–IG

KEDD

Budapest 1

5.45 Jó reggelt, Magyarország!, 5.47 Falutévé, 6.00 A Reggel, 8.30 Közjáték, 8.35 Follow Through, 9.00 Kísértet az ágyban, 10.30 Képújság, 16.00 Délutáni egyenleg, 16.10 Simontfy Kálmán dalai, 16.45 Képújság, 16.30 Töredék, 17.15 A gyógyszer: használ vagy árt?, 17.30 Tell Vilmos (francia), 18.00 Pénzvilág, 18.10 Európai utas, 19.00 Mini klip–mix, 19.15 IS, 19.40 Esti mese, 20.00 Híradó, 20.25 Telesport, 20.35 A nagy titok (francia), 21.40 Közjáték, 21.45 Kerek bár, 22.25 Eszmék, eszmények, nosztalgiák, 23.40 Késő esti híradó

Budapest 2

6.00 Nap TV, 10.00 Parlamenti Napló, 16.10 Műsorelőzetes, 16.15 Nasa obrazovka, 16.40 Otról hatra, 17.40 Gyerekeknek, 17.55 Műsorelőzetes, 18.00 Híradó, 18.15 Telesport, 18.38 Torpedó, 19.00 A Bastille vándorai (francia), 20.40 Új Hullám, 21.25 Útmutató, 22.00 Esti egyenleg, 22.25 Napzárta előtt, 22.45 Földi paradicsom (magyar)

Bécs 1

9.00 Hírek, 9.05 Rendőrségi ügyelet, 9.30 Iskolatévé, 10.30 Randevú egy holttesttel, 12.05 Sport, 13.00 Hírek, 13.10 Rólunk van szó, 13.35 Rabszolgasors, 14.00 Waltonék, 14.45 A holnap mesterei, 15.05 Szórakozás is kell, 15.30 Antanténusz, 16.05 Gyerekek a térről, 16.30 Zenei műhely, 17.00 Minihírek, 17.10 Wurlitzer, 18.00 Hírek, 18.05 Rólunk van szó, 18.30 MacGyver, 19.30 Híradó, 20.00 Sport, 20.15 A hegyek országa, 21.15 Milliós örökség, 22.05 Peter Strohm, 22.55 Lenni, vagy nem lenni (amer.)

Bécs 2

17.00 Iskolatévé, 17.30 Tájékozódás, 18.00 Rendőrségi ügyelet, 18.30 Gaudimax, 19.00 Tartományi élet, 19.30 Híradó, 20.00 Kulturális magazin, 20.15 Igen vagy nem, 21.07 Külföldi tudósítások, 22.00 Híradó, 22.30 Klub 2

SZERDA

Budapest 1

5.45 Jó reggelt, Magyarország!, 5.47 Falutévé, 6.00 A Reggel, 8.30 Közjáték, 8.35 Szezám utca, 9.35 A nagy titok (francia), 10.35 Evgyűrűk, 11.05 Képújság, 16.00 Délutáni egyenleg, 16.15 Rocktalálkozó „Porcelánországban", 16.55 Képújság, 17.00 Töredék, 17.30 Tell Vilmos (francia), 18.00 Pénzvilág, 18.10 Dimenzió, 18.40 Örökségünk, 19.00 Mini klip–mix, 19.15 Gyereksarok, 19.15 Kölyökidő, 19.40 Esti mese, 20.00 Híradó, 20.25 Telesport, 20.35 Szeszélyes évszakok, 21.40 Közjáték, 21.45 Új világ, 22.30 Tánevilág, 23.00 Életem legboldogabb napja, 23.05 Késő esti híradó, 23.10 ZDF híradó

Budapest 2

6.00 Nap TV, 16.00 Műsorelőzetes, 16.05 Unser Bildschirm, 16.30 Mennyi az annyi?, 17.30 Gyerekeknek, 17.55 Műsorelőzetes, 18.00 Híradó, 18.15 Telesport, 18.38 Torpedó, 19.00 Kettele szeretet, 20.35 Boldog Margit születésének 750. évfordulója, 20.45 Foci angol módra, 21.10 Új Reflektor Magazin, 22.00 Esti egyenleg, 22.25 Napzárta előtt, 22.45 Mi történt velük?

Bécs 1

9.00 Hírek, 9.30 Iskolatévé, 10.30 Vad Észak, 12.05 Popeye, 12.10 Külföldi tudósítások, 13.00 Hírek, 13.10 Rólunk van szó, 13.35 Rabszolgasors, 14.00 Waltonék, 14.45 Az üveg története, 15.05 Nikkaas, 15.30 Bábjáték, 16.05 Gyerekek a térről, 16.30 Pro és kontra, 17.00 Minihírek, 17.10 Wurlitzer, 18.00 Hírek, 18.05 Rólunk van szó, 18.30 MacGyver (amer.), 19.30 Híradó, 20.00 Sport, 20.15 Drombuschék, 21.55 Európai zsaruk, 22.50 Visszatérés Peyton Place–be (amer.)

Bécs 2

17.00 Kulturális élet, 17.30 Országok és emberek, 18.00 Rendőrségi ügyelet, 18.30 Állatkviz, 19.00 Tartományi élet, 19.30 Híradó, 20.00 Kulturális magazin, 20.15 Erősebb, mint a nap (angol), 21.50 A hónap könyve, 22.00 Híradó, 22.30 Beszélgetés, 23.30 Sport

CSÜTÖRTÖK

Budapest 1

5.45 Jó reggelt, Magyarország!, 5.47 Falutévé, 6.00 A Reggel, 8.30 Közjáték, 8.35 Verkli, 9.05 Walt Disney bemutatja, 10.50 Képújság, 16.00 Délutáni egyenleg, 16.10 Mozart: B –dur szonáta, 16.30 Képújság, 16.35 Töredék, 17.00 A saját óra 1991–ben, 17.30 Tell Vilmos (francia), 18.00 Pénzvilág, 18.10 Menedzser Magazin, 19.00 Mini klip–mix, 19.15 MOST, 19.40 Esti mese, 19.50 Zengő abécé, 20.00 Híradó, 20.25 Telesport, 20.35 Egészséget mindenkinek!, 21.10 Közjáték, 21.15 Sivatagi paradicsom (amer.), 22.50 Aktuális, 23.10 Büntetőexpedíció (magyar), 23.50 Késő esti híradó, 23.55 BBC híradó

Budapest 2

6.00 Nap TV, 16.00 Műsorelőzetes, 16.10 Ecranul nostru, 16.30 Otról hatra, 17.30 Gyerekeknek, 17.55 Műsorelőzetes, 18.00 Híradó, 18.15 Telesport, 18.38 Torpedó, 19.00 Testestől–lelkestől (NSZK), 20.00 Körzeti tévéstúdiók műsora, 21.00 Össztűz, 22.00 Esti egyenleg, 22.25 Napzárta előtt, 22.45 Szeretlek, szeress! (csehszlovák)

Bécs 1

10.30 Álarcosbál, 12.05 1000 mestermű, 12.15 Idősek klubja, 13.00 Hírek, 13.10 Rólunk van szó, 13.35 Rabszolgasors, 14.00 Waltonék, 14.45 Természetfilm, 15.05 Volt egyszer az élet, 15.30 Antanténusz, 16.05 Gyerekek a térről, 16.30 Slágerek, 17.00 Minihírek, 17.10 Wurlitzer, 18.00 Hírek, 18.05 Rólunk van szó, 18.30 Most vagy soha!, 19.30 Híradó, 20.00 Sport, 20.15 Lowinger, 21.30 Mister Horn (amer.), 23.00 Tea Archimédesz harémben (francia)

Bécs 2

17.10 Művészlexikon, 17.15 Állatok és emberek, 18.00 Rendőrségi ügyelet, 18.30 Simpsonék, 19.00 Tartományi élet, 19.30 Híradó, 20.00 Művészlexikon, 20.15 Belföldi tudósítások, 21.00 Filmújdonságok, 21.30 Klub 2

PÉNTEK

Budapest 1

5.45 Jó reggelt, Magyarország!, 5.47 Falutévé, 6.00 A Reggel, 8.30 Közjáték, 8.35 Sorstársak, 8.50 Fűben–fában, 9.00 Dallas, 9.50 Lottósorsolás, 9.55 Cigánymagazin, 10.20 Képújság, 16.00 Délutáni egyenleg, 16.10 Tenisz Davis Kupa, 17.10 Képújság, 17.15 Tell Vilmos (francia), 17.40 Maradjatok meg szeretetemben!, 17.50 Pénzvilág, 18.00 Ablak, 19.00 Játék, 19.15 Traffic Jam, 19.40 Esti mese, 20.00 Híradó, 20.25 Telesport, 20.35 Dallas (amer.), 21.30 Panoráma, 22.35 Közjáték, 22.40 Azok az őrült ötvenes évek (NSZK), 0.40 Késő esti híradó

Budapest 2

6.00 Nap TV, 12.00 Szieszta, 16.25 Műsorelőzetes, 16.30 Mezítlab az ágyban (NDK), 17.30 A rongybabák kalandjai, 17.55 Műsorelőzetes, 18.00 Híradó, 18.15 Telesport, 18.38 Torpedó, 19.00 Ősbemutató, 21.00 Mesterdallamok: Gonoszok, 21.25 Gondolkodó, 22.00 Esti egyenleg, 22.25 Napzárta előtt, 22.45 Ahol a nap süt (portugál)

Bécs 1

9.00 Hírek, 9.30 Iskolatévé, 10.30 Lenni vagy nem lenni, 12.10 Popeye, 12.15 Belföldi tudósítások, 13.00 Hírek, 13.10 Rólunk van szó, 13.35 Rabszolgasors, 14.00 Waltonék, 14.45 A holnap mesterei, 15.05 Raccoons, 15.30 Antanténusz, 16.05 Gyerekek a térről, 16.30 Minikviz, 17.00 Minihírek, 18.05 Rólunk van szó, 18.30 MacGyver, 19.30 Híradó, 20.00 Sport, 20.15 Két férfi, egy eset, 21.35 Mister Horn, 23.25 Az autópálya (olasz)

Bécs 2

15.45 Művészlexikon, 15.50 Vígözvegy, 17.25 Noé bárkája vállalkozás, 18.00 Rendőrségi ügyelet, 18.30 Nyereményjáték, 19.00 Tartományi élet, 19.30 Híradó, 20.00 Kulturális magazin, 20.15 Kolumbusz Kristóf utazása, 21.15 Schilling, 22.00 Híradó, 22.30 Mester-

A Komáromi
Béke Utcai Alapiskola
(II. lakótelep) igazgatósága
tisztelettel értesíti az érdeklődőket,
hogy az 1992/93–as tanév első évfolyamába
a beíratás
a következő napokon lesz
az iskola épületében:
1992. február 6–án 14 és 17 óra között,
1992. február 7–én 8 és 17 óra között,
1992. február 8–án 8–tól 12 óráig.
A szülők hozzák magukkal
a személyi igazolványukat és a gyermek
anyakönyvi kivonatát (rodny list).

A komáromi
Városi Művelődési Központ
tagfelvételt hirdet a
CONCORDIA VEGYESKARBA
(nők és férfiak részére 18–tól 45 éves korig),
A HAJÓS NÉPTÁNCEGYÜTTES
tánckarába és zenekarába
(16–tól 25 éves korig), valamint
SZÍNJÁTSZÓ EGYÜTTESÉBE
(16 évtől korhatár nélkül)
Az érdeklődők jelentkezhetnek a Városi Művelődési Központban (Kaszárnya u. 1, Komárom) írásban vagy személyesen, illetve a 601 26–os telefonszámon Keszeg Istvánnál és Kiss Péntek Józsefnél.

Világjáró magyarok (II.)

Sorozatunkban folytatjuk a messzi tájak titkait kutató, világjáró magyarok emlékének felidézését, akiknek a munkássága nélkül — talán nem túlzás — nemcsak a magyarság, hanem az egész világ szegényebb lenne.

A magyar nyelv eredete és rokonsága foglalkoztatta és indította útjára a dunaszerdahelyi születésű **Vámbéry Ármint** is. A korai árvaságra jutott, fél lábára nyomorék Vámbéry roppant nélkülözések és küzdelmek árán folytatott tanulásai vált a világ egyik legkiválóbb nyelvtudósává. A magyar és a török–tatár közös eredetet és nyelvrokonságot vallotta, s keletre készült, hogy elképzelését kutatásokkal bizonyítsa. 1857-ben indult el, négy évet töltött Törökországban. 1861-ben kezdődött meg híres kutatóútja Közép-Ázsia türk–tatár törzsei között. A hatalmas területeket áruhában, mint zarándok és koldulló dervis járta be állandó életveszélyben és nélkülözések közepette. Ha elképzelése nem is igazolódott be, kutatásainak eredményére az egész világ felfigyelt. Munkássága nyomán Magyarországon nagy hírű orientalisztikai tudományos iskola alakult ki.

A legnagyobb finnugor nyelvészek közé soroljuk **Reguly Antalt**, aki 1843 és 1846 között az Északi Urálban a manysi (vogul) és a hanti (osztják) településeken, illetve a mari (cseremisz), mordvin és csuvas falvakban végzett néprajzi és főleg nyelvészeti kutatásokat.

Munkásságáért a világ legkiválóbb földrajzkutatói számára alapított Livingstone-díjjal tüntették ki **Lóczy Lajost**, a magyar földrajztudomány legnagyobb alakját. 1877 és 1882 között Széchenyi Béla gróf expedíciójával bejárta Kelet-Ázsiát. Indiában megpróbálkozott Kőrösi Csoma útjának követésével is, de ez nem sikerült neki. Felfedezte az adzsantai barlangtemplomokat, kikövetkeztette, hogy a Himalájától túl kell lennie egy vele párhuzamos hegyvonulatnak, a később meg is talált Transzhimalájának. Járt Kínában és Jáva szigetén is. Felfedezései nyomán született világraszóló műve a kínai birodalom természeti földrajzáról. Örök szerelme mégis a Balaton és környéke maradt, melyet ugyanesak tudományos alapossággal tárt fel.

Ugyszintén neves földrajztudós, orientalista és régész volt **Stein Aurél**. Neki köszönhető a Tarim-medence tudományos feltárása, India, Kasmír, Perzsia, Kína, Afganisztán, Arábia, Irak, az ókori Ninive és Asszíria régészeti felkutatása, valamint a híres ázsiai romvárosok feltedezése. Nyelvészeti munkássága is jelentős.

A Kaukázus világhírű kutatója, az alpinizmus egyik magyar úttörője volt **Déchy Mór**, aki 1884 és 1902 között hét expedíciót vezetett a Kaukázusba. Elvégezte a hegység geológiai és botanikai feltárását. A Magyar Földrajzi Társaság egyik alapító tagja volt.

Főként a Kongó-medencében végzett munkássága tette **Torday Emil** Afrika-kutató és néprajztudós nevét világhírűvé. Egyik expedícióján egy orrszarvú nyomorékká taposta, halálaig viselte a baleset körülményeit.

(Folytatása következik.)

Kulacs Zsuzsa

KONKOLY–THEGE MIKLÓSRA EMLÉKEZTEK

Az ógyallai csillagda torzójában is fenséges parkjának szelek gyötörte legyénebb fái még őrzik emlékét annak a markáns arcélű szakállas úrnak, aki távol a világ zajától, birtokának csendjében szemlélte éjszakánként a csillagmiriádot, akit nemcsak lenyűgözött a végtelen Világegyetem, de tudást tudásra halmozva egész életében kereste a tudományos magyarázatát mindannak, amit az éjszakai égbolt fekete kárpitján szikrázó csillagok jelentettek ősidők óta az emberiségnek. Százötven évvel ezelőtt, 1842. január 20-án született Pesten Konkoly–Thege Miklós csillagász, az utolsó magyar polihisztorok egyike. A magyar és az egyetemes tudománytörténetnek erre a kimagasló alakjára emlékezik ezen a héten a művelt világ. Születésnapján megemlékeztek róla az általa alapított ógyallai csillagdában is, ahol személyiségének és szerteágazó munkásságának méltatása után a kései utódok elhelyezték a kegyelet és hála virágait a szemközti geofizikai obszervatórium falán levő emléktáblánál.

AZ UFO-JELENSÉG PEDIG LÉTEZIK...

Ki ad magyarázatot a megmagyarázhatatlanra!?

• A tűzgömb besétált az ablakon, majd távozott • Megriasztott traktorosok az almáskertben • Különös fényjelenség Bátorkeszin • Fényesóvát húzó tűzgömbök Csicsó fölött

Amikor lapunk hasábjain beszámoltunk olvasóinknak a régiónkban tapasztalt első ufo–jelenségről, magunk sem gondoltuk, hogy környezetünkben ilyen gyakorisággal történnek további furcsa események. Azokról, amelyeknek a híre eljut hozzánk, a jövőben is igyekszünk a szemtanúk hitelességével leírást adni. A dolgok mibenlétének a magyarázata a szakemberekre tartozik, mi csakis azt bizonyíthatjuk, hogy egyik nyilatkozó hitelességéhez sem fér kétségünk. Azoknak a nevét a továbbiakban sem közöljük, akik azt bármilyen okból nem kívánják.

Sz. János, a keszegfalvai földműves–szövetkezet dolgozója: — Az elmúlt nyáron furcsa jelenséget tapasztaltunk lakásunkban. Az éjszakára nyitva hagyott ebédlőszoba-ablakon berepült egy tűzpiros labdára hasonlító gömb, majd zavartalanul elhavozott a konyhaablakon át. Feleségem azt hitte, hogy álmodott, de most már határozottan állítja, hogy nem látomása volt. A mi esetünk ennél ritkább. Munkatársammal, K. Imrével a szőlősi almaskertben voltunk őrségben. A traktor fülkéjében ültünk mindketten, amikor elnyomott bennünket az álom. Arra ébredtünk, hogy szakad rólunk a verítek, holott odakint egyáltalán nem volt meleg. Egy furcsa fény világította meg a traktort. Sötét éjszaka volt, s amikor felnéztünk az égre, láttuk, hogy egy nagy tűzpiros gombból jön a fényesóva. Kiugrottunk a traktorból, s a fűbe hasalva néztük a jelenséget. Hangot nem hallottunk, s a fényesóva továbbra is a traktorra irányult. Elmentünk a kollégám édesanyjának a lakására, majd haza indultam kismotorkerékpáromon. A fényesóva még mindig a traktorra irányult. Nagyon féltem, siettem haza. Amikor beléptem a kapunkon, akkor vettem észre, hogy a fénygömb már a házunk felett van, tehát hazakísért. Pár nappal később hallottam, hogy több gutai is látott aznap hajnalban fényjelenséget. Meggyőződésem, hogy az nem volt más, mint az engem kísérő ismeretlen tárgyból származó fény.

Nagy István magánvállalkozó: — Január 15-én 16 óra 45 perckor Gutáról Nagymegyerre tartva a Szedky major után nyártásoroni arra lettem figyelmes, hogy Király nevét felől viszonylag nagy sebességgel közeledik felém egy telihold alakú tűzpiros alakzat, amely egyre növekszik, s fokozatosan gömbbé alakul át. Amikor 2–300 méternyire megközelítette a kocsimat, már 15 méter átmérőjűvé vált. Nagyon megijedtem, mert a gömb párhuzamosan haladt a kocsimmal, s tolvette annak sebességét. A halasító közelében megálltam, de az ismeretlen repülő tárgy nagy megkönnyebbülésemre nem állt meg, hanem fokozva sebességet elrepült Bogyaret irányába. Pillanatokon belül már csak parányi gömböt láttam belőle.

Szabó Tibor, a körzeti környezetvédelmi hivatal komáromi alkalmazottja: — Még karácsony előtt történt Bátorkeszin, ahol lakom, hogy este fél tíz, tíz óra tájban, amikor feleségemmel borért mentem, hatalmas, tehéres-piros tényvillanásra lettem figyelmes. Azt hittem, hogy felrobbant a transzformátorállomás. Abban az időpontban sem tűz, sem pedig robbanás nem volt Bátorkeszin. Másnap, amikor autóbusszal komáromi munkahelyemre utaztam, többen emlegették azt a különös fényjelenséget, amelyet jómagam is tapasztaltam.

Nagy Géza, a Csicsói Mezőgazdasági Szövetkezet főzootechnikusa: — December 20-án hajnali négy óra tájt vagy huszadmagammal együtt különös égi jelenség vonta magára figyelmemet. Két tényes, a felhevült kályha fényére emlékeztető hatalmas gömb vonult át az égbolton hatalmas fényesóvát húzva maga után. A jelenség Csicsótól Galanta irányában repült. A nagyobbik gömb látszólagos átmérője mintegy 15 centiméteres volt, s csóvájának látszólagos hossza két méter. A kisebbik gömb egyméteresnek látszó fényes csóvát húzott maga után.

(–mi–, n. i.)

Szlovákia legstabilabb pénzügyi intézménye, a

Szlovák Biztosító r.t.

megalakította regionális beruházási privatizációs alapját.
A Komáromi, Dunaszerdahelyi, Érsekújvári, Lévai és Nyitrai járások számára ez a

ZOBOR

nevű BPA
Szakembereink jóvoltából az önök által beruházott 1000 korona megsokszorozódik!
NE TÖPRENGJEN!

A Szlovák Autóiskolák

r.t.

h a t h e t e s

gépjárművezetői tanfolyamot indít szlovák és magyar nyelven 2 500 koronás reklámáron.
Az érdeklődők a 28 48–as komáromi telefonszámon kaphatnak részletes felvilágosítást.

Lépést akar tartani a kor divatjával?
Keresse fel Gútán, a Vásártéren az

Iréne Boutique

üzletét.
Felnőtt –és gyermekruházati cikkek nagy választékával várjuk Önt!
Magánvállalkozók, közületek és iskolák figyelmébe ajánljuk új szolgáltatásunkat:
Méretre készített munka– és egyenruhákat, iskolai ruhákat (ballagási ruhákat) előrendeléssel készítünk.
Érdeklődni lehet 9 és 12, illetve 15 és 18 óra között az üzletben, illetve 19 óra után a 0819/ 941 380–as telefonszámon

Új lakóépületek vízvezeték – és szennyvízcsatornájának szerelését, központi fűtések bevezetését és bővítését vállalja az

INSTA

Érdeklődni lehet munkaidő után Komáromban,

ADÁSVÉTEL

• **Vállalkozók** részére könyvelést, ügyintézést vállalok. Cím: Ing. Rigó Benedek, Csicsó, Erecsi út 8. Telefon: 951 22.

• **Eladó** garázs a Diófasoron. Érdeklődni lehet a 0819/35 47–es telefonszámon, illetve Komáromban a Nejedly utca 24/15–ös szám alatt.

• **Bérbe adó** 2 ha termőföld Naszvadon a Zéren. Érdeklődni lehet a 0819/622 25, valamint a 617 37–es telefonszámon.

• **Eladó** azonnal beköltözhető háromszobás szövetkezeti lakás. Érdeklődni lehet a 0819/2007–es telefonszám 311–es mellékén, illetve a 35 51–es szám 22 43–as mellékén.

• **Eladó** 1200–as Zsiguli combi teljes felújítás után: új plékek, új lakk, akkumulátor, huzat, szélvédő, gumiabroncsok. Ár 35 000 korona. Esetleg elcserélném hasonló állapotban lévő 120–as, illetve 105–ös Skodára. Érdeklődni lehet munkaidő alatt a 0819/941 886–os telefonszámon.

• **Kerítéshez való** drótkötőgép eladó. Cím: Ógyalla, Új Tag 24.

• **Bérbe adom** 15–20 áras kertemet 20 km–re Komáromtól. Érdeklődni lehet 18 és 19 óra között a 41 06–os komáromi telefonszámon. Jelige: hosszú távra is.

• **Eladó** UZ4K 14–es kistraktor és 601 S Trabant–combi. Cím: Órsújfalu, Volgográdi u. 21.

• **Eladó** „OS System" típusú sötét matt, teljesen új, még kicsomagolatlan ebédlőfal. Információk naponta 20 óra után a 0819/613 53–as telefonszámon.

• **Vennék** illetve bérelnék a Lenin park közelében garázst. Az ajánlatokat a 0819/291 34–es telefonszámra kérem.

• **Bérbe** vennék 4–áras kertet a komáromi téglagyár közelében. Az ajánlatokat naponta 19 óra után a 0819/634 83–as telefonszámon várom.

• **Eladó** jó állapotban lévő, háromszoba–összkomfortos, azonnal beköltözhető családi ház melléképülettel, 22–áras kerttel Marcelházán, az Iskola utca 51–es szám alatt. Ár megegyezés szerint. Információk a 0819/33 35–ös telefonszámon, illetve a következő címen: Komárom, Jaros százados utca 11.

Legolcsóbban a gyártótól!

A MOKKA

cukrászműhely
alapáron kínálja friss süteményeit.
Esküvők, ünnepi rendezvények esetén 1000 darab feletti megrendelésnél 100 süteményt ajándékba adunk!
Érdeklődni lehet 7 és 15 óra között a 612 53–as komáromi telefonszámon.

E U R O F A R M

Csigatenyésztés iránt érdeklődők, figyelem!

100 csiga feletti megrendelés esetén jelentős engedményt nyújtunk!

Egyedülálló kínálatunk:

– tenyészanyag, takarmány, megbízható ketrecek;
– felvásárlás a legmagasabb áron korlátlan mennyiségben;
– tanácsadás a legújabb ismeretek alapján;
– a tenyészanyag és takarmány egészségügyi ellenőrzése;
– házhoz szállítás;
– felvásárlás a lakóhelytől számítva 30 km–en belül, Csehszlovákia egész területén;
– lehetőség legkevesebb 100 csiga vásárlására;
– a hazai és külföldi tapasztalatok alapján kidolgozott pontos tenyésztési technológia.

Tájékoztatás szóban és írásban:

E U R O F A R M ,

Nemcová utca 17, 945 01 Komárom

Fogadóórák:

kedd, csütörtök: 8–tól 17 óráig,

GRATULÁLUNK

Névnapjukon szeretettel köszöntjük

január 25–én Vanda, Paula
január 26–án Angelika
január 27–én Károly, Karol
január 28–án Adél
január 29–én Martina
január 30–án Marcella
január 31–én Ignác

nevű kedves olvasóinkat és mindazokat, akik ezen a héten ünneplik születésnapjukat.

HÁZASSÁGOT KÖTÖTTEK

a komáromi városházán: *Plajer Zoltán mérnök és Nágel Adrianna, Farkas Mihály és Kubala Gabriella, Pisár Roman és Kis Zsuzsanna, Uzsák Tibor és Kertész Mónika*

HALÁLOZÁS

Az elmúlt napokban örökre távoztak sorainkból: a komáromi Pusztay Erzsébet (74 éves), a komáromi Bohanes Sarolta (58), a komáromi Varga Teréz (44), a komáromi Kovács Erzsébet (59), a kolozsnémai Molnár Emma (62), az ilavai Duris Milán (68), a komáromi Kovács József (60), a komáromi Halmo Emília (77), a komáromi Németh Jolán (85), a gútai Balázs Imre (61), a komáromi Maráz Gyula (73), az ógyallai Babinczová Ilona (82) és a komáromi Hrabovsky Mária (84). **Emléküket megőrizzük!**

COLOR FOTO

Steiner G. utca 2

Vállaljuk

– színes és fekete–fehér fényképek kidolgozását,
(nagyítások készítését 30x40 cm–ig)
– diafilmek előhívását.

FIGYELEM!

– a 9x13 cm–es színes felvételek kidolgozását leszállítottuk 8 koronára.
– a felvételek kidolgozását 3 napon belül elvégezzük.
– fekete–fehér fotópapírokat és előhívót kínálunk megvételre.

Ugyanezekkel a szolgáltatásokkal áll rendelkezésükre gútai részlegünk is.

Kožená galantéria, v.d., Komárno,
telefonszám: 48 57.
Nyitva hétfőtől péntekig 7.30–12.00, illetve 13.00–17.00 óráig.

SPORT

ASZTALITENISZ

Közel egyhónapos szünet után a tizedik fordulóval folytatódott az 1991/92. évi komáromi járási asztalitenisz csapatbajnokság. A pingpongozók nagy táborában a Komáromi Pokrok tehetséges fiataljai szolgáltak meglepetéssel, akik a felnőttek mezőnyében szoros küzdelemben győztek a listavezető Komáromi Snaha Elektra csapata ellen. Az alulmaradt bajnokesélyes Elektra Snaha együtteséből viszont hiányzott Nagy Sándor, aki mint testnevelő tanár éppen síkiránduláson volt. A Naszvadi Efsz és Nemesócsai Iskra Cipőgyár közötti összecsapáson döntetlen eredmény született. A második helyezett Izsa Bátorkeszi ellen győzött. Eredmények: Komáromi Pokrok — Komáromi Elektra Snaha 10:8, Naszvadi Efsz — Nemesócsai Iskra Cipőgyár 9:9, Izsai Efsz — Bátorkeszi Meopta 11:7.

LABDARÚGÁS

Előkészületi mérkőzések eredményei: Szentpéter — KFC 0:1 és Szentpéter — Hetény 6:1.

–bd–

SAKKHÍREK

Lapunk múlt heti számában már beszámoltunk a divízió első osztályú B 3 csoportjában a komáromi csapatnak a surányiaktól elszenvedett 7:1 arányú vereségéről. Ebből az osztályból még felelevenítünk néhány érdekes eredményt.

Nyitra A — Vágsellye B 4,5:3,5, Érsekújvár — Szecse 7:1 (a pontokat az érsekújváriaknál Vadkerti, Handl, Juhász M., Mellen, Bednár, Navrátil, Balázs, illetve a szecseieknél Pánis szerezte). Bátorkeszi — Galánta 4,5:3,5 (a bátorkeszieknek pontjait Törőtő, Miholics K. /0,5/, Szegi, Pallag és Hrmo, a galántaiakét Lancz, Varga /0,5/, Lancz F. és Gál szerezte). Zsitvaújfalu — Érsekújvár C 4:4 (a zsitvaújfalusiak közül Sabik, Gašparik /1–1/, Uhrin F., Vagassky, Uhrin V. és Mlady /0,5–0,5/, az újváriak közül pedig Alaxa, Kreps J., Tóth és Kreps M. /0,5–0,5/, illetve Pastorek és Kovács volt eredményes).

A szlovák nemzeti liga második osztályú sakk–csapatbajnokságának 6. fordulójára január 19–én került sor. A Komáromi Spartak otthonában fogadta a Pozsonyi Slaviát, s a jól felkészült csapat 6:2 arányú vereséget mért ellenfelére. Ábrahám az 5–ös táblán a 29. lépésben biztosan verte Gabant (a komáromi játékos még veretlen és hat játszmából öt pontot szerzett), a 6–os táblán Pastorek a 43. lépés után feladatta Pissel, a 7–es táblán Vörös, aki betegsége miatt ezúttal nem tudta teljes formáját nyújtani, kikapott Ondrecától, Lopusny a 4–es táblán ezúttal is biztosan játszott és nyert Luhár ellen. A 3–as táblán Berza 3 gyalogot áldozott, hogy támadáshoz jusson, és a kockázatos játék eredményeképpen mattolta Kukel királyát. A 2–es táblán Fehér időzavarba került és kikapott Stefantól. Ekkor a mérkőzés állása 4:2 volt. Simon az 1–es táblán kitűnő végjátékkal verte Sebent, aki az 56. lépés után feladta a partit. A 8–as táblán Pusztay és Macicak hatórás küzdelméből a 68. lépés után Pusztay került ki győztesen.

***

Legközelebb január 26–án, a Spartak B csapata a bátorkeszi sakkozókat fogadja Komáromban.

***

Kiváló játékával a tizennégyesek kategóriájának szlovák bajnokságát az érsekújvári Balogh Tamásnak sikerült megnyernie.

Č. M.

A Munka Utcai Alapiskola igazgatósága értesíti a
kedves szülőket, hogy a beíratás az első évfolyamba
1992.február 6–án és 7–én
8 és 18 óra között,
február 8–án
8 és 13 óra között lesz az iskola épületében.

Studio SPECTRUM

Foto & video

* videofelvételek készítése családi eseményekről
* reklám és dokumentum videofilmek készítése
* reklámfotók készítése.

Cím: Nagy Tivadar mérnök, Vörös hadsereg u. 11, 945 01 Komárom, telefonszám: 0819/27 08.

DUNATÁJ

– magyar nyelvű regionális hetilap. Kiadja a DANUBIUS–press kiadóvállalat. Főszerkesztő Morovic Lajos. Főszerkesztő–helyettes Németh István. Rovatvezető: Kulacs Zsuzsa. Gazdasági ügyintéző: Csernava Mária. A szerkesztőség a volt járási pártbizottság oldalépületének II. emeletén található. Adminisztráció: 946 03 Kolárovo, Vörös Hadsereg útja 47. Telefon/fax: (munkaidő alatt) 0819/4550, ill. 17 és 20 óra között 0819/941 542. Terjeszti a Postai Hírlapszolgálat. Előfizetési díj egész évre 104 korona, félévre 52 korona. Előfizetéseket elfogad minden lapkézbesítő és postahivatal. Kéziratokat nem őrzünk meg és nem küldünk vissza. Szedés és tördelés DANUBIUS–press. Nyomja a Komáromi Nyomdaüzemek, á. v. Terjeszti a Postai Hírlapszolgálat és a Csemart. Regisztrációs

A TARTALOMBÓL:

• Hová érdemes befektetni a vagyonjegyet? • A Szocialista Internacionálé tagja lesz a DBP • Az alkohol nem állt a vádlottak padján • Érsekújvárban is értékelte munkáját a Csemadok • Világjáró magyarok • Megmagyarázhatatlan történet • Utószilveszter Budapestről •

dunatáj

III. évf.

4. szám
1992.
Február 1.

2 korona

MAGYAR NYELVŰ REGIONÁLIS HETILAP

SAJTÓTÁJÉKOZTATÓ — SOK TANULSÁGGAL

HOGYAN KELL KÖRÜLTEKINTŐEN BERUHÁZNI?

Január 27–én a komáromi városháza díszermében sajtótájékoztatóra hívta meg a világhírű bécsi Creditanstalt Bank Rt vezetősége a csehszlovákiai magyar sajtó képviselőit. A találkozón részt vett Festetics György, az Osztrák Befektetési Társaság igazgatója, Gelsei Vilmos, a bank ügyvezető igazgatója, és Nigel P. Williams, a Creditanstalt Bank Rt, valamint az angol érdekeltségű W–V Consulting RT közös igazgatótanácsának elnöke.

Elöljáróban el kell mondani, hogy a Creditanstalt Bank 1855–ben alakult meg, mint császári–királyi hitelbank, amely 60 millió aranykoronás alaptőkével rendelkezett (ez 700–800 millió dollárnak felelt meg). Napjainkban a bank alaptőkéje már több billiós tétel. A Távol–Kelettől kezdve szinte valamennyi kontinensen kiépült már a világot behálózó bankrendszere.

Maga a bank a hagyományos alapok mellett befektetési privatizációs alapot hozott létre, s a bankszakemberek létrehozták a CREDITANSTALT SP Securities társaságot, amely a tőkepiac és a pénzügyi tanácsadás területére összpontosítja figyelmét. A társaság részt vesz a prágai és a pozsonyi tőzsde üzletkötéseiben is és szolgáltatásokat nyújt a csehszlovákiai és külföldi befektetőknek.

Természetesen a hazai újságírókat elsősorban az érdekelte, hogy a bank milyen befektetéseket tervez Dél–Szlovákiában. A diplomatikusan megfogalmazott válaszokból kitűnt, hogy a Creditanstalt Rt körültekintően jár el, a privatizációba csak azután kapcsolódik be, hogy felméri az egyes üzemek lehetőségeit, adottságait, termékstruktúráját. Döntéseiket jelentősen befolyásolja, hogy a támogatást kérő üzem milyen színvonalon és milyen arányban szállít termékeket a nyugati piacra. Régiónkban elsősorban a párkányi papírgyár és a komáromi hajógyár számít azon vállalatok közé, amelyekkel a bank tárgyalásokat folytat.

Érdekes volt viszont az egyik kérdésre adott válasz, amely arra szolgált tanúbizonyságul, hogy egy nagy tapasztalatokkal rendelkező nyugati bank mennyire ad a tisztességes üzletpolitikára. A Creditanstalt vezetői elhatárolják magukat azoktól — a sajnos hazánkban már itt—ott tapasztalható — a próbálkozásoktól, amelyek során egyes újonnan alakult intézmények felvásárolják a beruházási alapokban részt vevő kis részvényesek részvényeit és ezzel döntő befolyást szerezhetnek egyes vállalatok irányításában. Ez ellenkezik befektetési elveikkel és károsítanák vele a többi részvényest. A bécsi illetőségű bank ezért nem is alkalmaz „felhajtókat" annak érdekében, hogy minél több vagyonjegyet szerezhessen meg. Ők nem kecsegtetnek felelőtlen megtérülési összegekkel, hanem sokéves tapasztalataikra hagyatkozva felvállalják a náluk befektetett vagyonjegyek tisztességes kezelését. Csehszlovákiában is hűek alapelvükhöz, hogy megbízhatóságuk révén több évtizeden át megtarthassák ügyfeleiket.

A részvénytársaság nem számít újoncnak a volt szocialista országok bankpiacán, hiszen mintegy két éve segíti a magyarországi gazdasági átalakulást. A magyar üzletfelek azért is választották a Creditanstalt Rt–t, mert tapasztalataikat kamatoztatva a bankszakemberek tudják, hogy miként kell a befektetőknek biztosítani a tisztességes hasznot.

Baloldal nélkül nincs demokrácia

Céljuk a szociális biztonság megteremtése

November 30–án tartotta meg komáromi járási konferenciáját a Demokratikus Baloldal Pártja. A konferencia résztvevői a járási szervezet elnökévé a 29–éves Dušan Majling mérnököt választották. Az azóta eltelt mintegy kéthavi időtartam már lehetőséget biztosít arra, hogy értékeljük a DBP tevékenységét. Az alábbiakban közöljük a Dušan Majling mérnökkel folytatott beszélgetésünket.

• Azt hiszem, a hazai pártok életében a legfiatalabb pártelnököt mutathatjuk be az olvasóknak. Miért vállalta ezt a tisztséget? — Meggyőződésem, hogy az elmúlt két év bizonyította, a DBP helyes úton indult el. Fiatalos párt, amely annak ellenére, hogy egyértelműen a CSKP utódpártjának számít, olyan tevékenységet folytat, amelyet már nem kell szégyenleni. Szerencsémre a korábbi CSKP–nak csak nagyon rövid ideig voltam tagja, nem kellett rezignálttá válnom és nem kellett megtanulnom „alkalmazkodni". A CSKP azon tagjai, akik nem értettek egyet az 1989 novemberéig tartó fejleményekkel és ellent mertek mondani a korábbi pártvezetésnek, sőt nyíltan baloldalinak vall-

(Folytatás a 2. oldalon)

Szemtől szemben a képviselőkkel

Február 3–án 18 órakor a Munka utcai alapiskolában találkozhatnak a komáromi 11–es számú választókerület (Kassai, Állomás, Rövid, Nép, Május 9., Konyev, Új sor, Kutuzov, Téli, Komáromi, Sládkovič, Munka, Kisér sor, Komenský, Mező, Rastislav utca és Rozália tér) polgárai képviselőikkel, Szénássy Árpád mérnök–alpolgármesterrel, Szakál Imrével, Kopócs Tiborral és Hlédik Jánossal. A résztvevők betekintést kapnak többek között az idei évre szóló városi költségvetésbe, szó lesz a városi kábeltévéről és előadhatják javaslataikat, észrevételeiket.

JÓKAI MÓR

Hogyan születik és mi a magyar népdal?

Mi a népdal? Piros rózsa.
Szűzleánynak édes csókja.
Búzavirág, aranykalász,
Szerelmes dunai halász...
Mi a népdal? Esti szellő,
Az ég alján viharfellhő,
Örömnek–bánatnak hangja,
folyó, melynek nincsen partja.
Az ég kékje, tavak mélye,
pusztai szél halk zenéje...
Mi a népdal? Madárének,
tavaszillat, fecskefészek,
legelésző csikók, mének,
kurjantása víg legénynek,
boldogság és szenvedések.
Legelésző nyáj kolompja,
csendes falu kis harangja,
betyárlegény zord keserve,
Hogy a társa vasra verve.
Tábortüzek piros lángja,
Ahogy azt a gulyás látja,
János vitéz Iluskája.

Céljuk a szociális biztonság megteremtése

(Befejezés az 1. oldalról)

ják magukat, bebizonyították, hogy a CSKP torzóját is lehetséges egy új típusú párttá átalakítani.

• Hogyan értékeli a DBP járásukban folytatott munkáját? — A járási konferencia bebizonyította, hogy a jobboldal és az állami körök folyamatos nyomása és támadása ellenére megvetette a lábát. Politikai realitása olyan, hogy — akár tetszik, akár nem — létét tudomásul kell venni. A konferencia idején 682 bejegyzett tagunk 40 pártalapszervezetben és két klubban tevékenykedett. És még akkor nem szóltunk a velünk szimpatizálókról. A járási konferencia célja, igazolni az átalakulás folyamatát, megvalósult. Itt nemcsak a tagság létszámára utalok, hanem arra is, hogy a DBP sikeres volt a parlamenti és a helyhatósági választások során is.

• Röviddel a járási pártkonferencia után sor került a párt első trencséni kongresszusára. Miben különbözött ez a kongresszus a korábbiaktól? — Elsősorban a nyíltság és a demokratikus útkeresés jellemezte. A trencséni kongresszus végképp lezárta a DBP és a volt SZLKP egymáshoz való tartozását, ezért ettől fogva új pártról beszélhetünk. Mivel a DBP magáénak vallja a demokratikus szocializmus eszméit, adottá váltak a feltételek, hogy csatlakozzunk a Szocialista Internacionálé alapelveihez. A jövőben a feltételek teljesítése után érdekünkben áll teljes jogú tagjává válni a Szocialista Internacionálénak.

• Mit adott a komáromi küldötteknek a trencséni kongresszus? — A párt legfontosabb küldetésének az emberek szociális biztonsága megteremtését tartja. Ennek érdekében elfogadtunk egy határozatot a rossz gazdasági helyzetből való kilábalásra. Ez gazdaságilag szélesebb alapokon nyugszik, mint a jelenlegi kormánydöntések. Rendkívül fontos kérdésnek tartjuk a nemzetek és kisebbségek, etnikai csoportok békés egymás mellett élését. Célunk, hogy mindenki teljes jogú állampolgára lehessen hazájának, különösképpen a szociális politika terén. Ebből a szemszögből, vagyis hogy kevert nyelvű területen élünk, tudjuk, hogy nem lehet baloldali politika külön a szlovákok, vagy a magyarok számára. A baloldal politikájának célja minden embernek jogi és szociális biztonságot teremteni, kialakítani a plurális demokrácia alapjait. Elsősorban azok szociális biztonságának megteremtését kell elérnünk, akik saját munkájukból élnek. Minden nemzetiségi villongás gátolja a toleráns együttélést, az egymásnak kijáró tiszteletadást. Abból indulunk ki, hogy amit el akarunk érni, az kössön össze bennünket, ne pedig szétválasszon. Ebből a szempontból fontos tudni, hogy Trencsénben olyan felhívást fogadtunk el, amely a kisebbségek jogairól és helyzetéről szólt. A DBP teljes mértékben elkötelezte magát valamennyi állami, alkotmányos és nemzetközi jog teljesítésére, amit Európa államai ezen a téren elfogadtak.

• Milyen a DBP állásfoglalása az államjogi elrendezéssel kapcsolatosan? — A DBP a közös, szövetségi államot támogatja, de azzal a feltétellel, hogy a demokrácia alulról építkezzen. A jövő állama jelentős mértékben erősítse meg a demokrácia alapjait, a helyi önkormányzatok jogait, az egyes köztársaságok önrendelkezési, ökonómiai és szociális gazdálkodási jogait. Ez azt jelenti, hogy a problémákat ott kell megoldani, ahol vannak.

• Az önök pártja hogyan viszonyul a nemzetiségi nyelvhasználathoz? — A trencséni kongresszuson elfogadott felhívás egyértelműen kimondja, hogy a nemzeti kisebbségeknek és etnikai csoportoknak joguk van a saját nyelvhasználatra, sok minden egyéb mellett. Ezt a kérdést is a tolerancia jegyében kell megoldani, tehát támogatjuk a kétnyelvű megnevezéseket az utcák, falvak és hivatalok esetében. Támogatjuk azt, hogy a települések kapják vissza ősi megnevezésüket. Meg kell azonban jegyeznem, hogy a helységekben folyó utcanév-változásoknál is érdemes volna betartani a kétoldalú korrektség és tolerancia elveit.

• Köszönjük a beszélgetést.

„Az igazságszolgáltatás sohasem volt tökéletes és megnyugtató, mert egy becsületes ember mindig kevés ahhoz, hogy egy gazfickót börtönbe juttasson, két gazfickó pedig mindig elég ahhoz, hogy egy becsületes emberre bilincset veressen. Sőt, egy becsületes ember ahhoz is kevés, hogy megvédje önmagát!"

(Bonaparte Napoleon)

Egy pedagógus–temetés margójára

Érsekújvárott január 7–én temették el Száraz Lászlóné–Hecskó Márta pedagógust. A temetési szertartást Gyurcsó Zoltán érsekújvári plébános végezte, aki méltatta az elhúnyt pedagógusi pályafutását, kiemelte, hogy a tanítványok százaiban, ezreiben elhintette a tudás szárba szökő magvait, emberséget, becsületet és tiszteletet plántálva beléjük. Száraz Lászlóné az újvári gimnázium végig kitűnő tanulója volt, s az ötvenes évek elején a helyi pedagógiai iskola levelező tagozatán végzett kitűnő eredménnyel. Később a Nyitrai Pedagógiai Fakultáson matematika szakra szerzett képesítést. A szó legnemesebb értelmében szerény, becsületes ember volt, akit szerettek a tanítványai. Annál inkább fájó, hogy az újvári magyar tannyelvű alapiskolából, amely hazánk legnagyobb alapiskolái közé tartozik, egyetlen volt pályatársa sem akadt, aki elbúcsúztatta volna a 68–éves nyugdíjas pedagógust.

PhDr. Hofer Lajos

Egy életre szóló tanulság...

Minden olyan jól ment. Az emelőkocsi használatára szóló jogosítvány átvételét annak rendje s módja szerint meg is ünnepelték. A komáromi CSAD néhány dolgozója azon a péntek délután vidáman iszogatott. Azután mindenki ment a maga dolgára. Z. O. is, aki viszont nagy lelkesedésében megfeledkezett arról a „csekélységről", hogy a hazafelé vezető utat Patig személyautóján kell megtennie. Beült a kocsiba, elfordította az indítókulcsot, s kigördült végzetes útjára.

* * *

Már a szüretre készültek. Ilyenkor a szőlősgazdák is rendre kijárnak a dombokra, fürkészik az aranyszőkére váló fürtöket. Beszélgetnek, s emellett ügyelnek egymás termésére, mert bizonnyal akadnak olyanok is, akik szőlőt ugyan nem termelnek, de másokéból szívesen szüretelnének. Varga Géza hazafelé igyekezett, mert ott is várták a teendők, az állatok. Felesége jött felváltani. Úgy egyeztek meg, hogy estefelé újra találkoznak. A gazda felült a kerékpárjára, még odaintett az ismerősöknek, s elindult a dombokról.

* * *

Z. O. kocsija falta a kilométereket. A mámor még tartott, talán dúdolgatott is magában. A szomszéd falu határában járt. Egyszerre valami nagyot csattant a kocsin, sötét árnyék borult a szélvédő üvegjére. Z. O. képtelen volt felmérni a helyzetet. Fékezett, az ablakról eltűnt a sötét árnyék, s kocsijával lassan az útpadkára gurult. Hirtelen két kocsi vágott elé, emberek ugráltak ki belőle. — Mit csinált, maga szerencsétlen!— kiáltott rá egyikük. Ő csak értetlenül magyarázott: — Valaki nekem jött...

* * *

A helyszíni jelentés szűkszavú: 1991. október 10–én 17 óra 45 perckor Z. O. személygépkocsijával elgázolta Varga Géza rokkantnyugdíjast. Áldozatát mintegy 15 méteren át a kocsitetőn vitte, majd 81 méteres távon tolta maga előtt a tehetetlen sérültet. Varga Géza a helyszínen belehalt sérüléseibe. A gépjárművezetőt a járási kórházban vérvételre kötelezték, majd a kijózanítóba szállították, mivel arrogánsan lépett fel az őt kísérő rendőrökkel szemben. A „macis" testalkatú fiatalember a kijózanítóban kezdett őrjöngeni. Talán akkor döbbent rá, hogy mi is történt valójában.

* * *

— Valóban így történhetett — mondotta a tanúként kihallgatott ügyeletes orvos. — A vádlott vérében 2,31 ezreléknyi alkohollal a balesetet követő órában került az ügyeletre, tehát feltételezhető, hogy a baleset pillanatában a véralkohol–szint ennél is magasabb volt. Alapjában véve békés természetű ember, s a nála tapasztalható agresszivitás egyértelműen arra enged következtetni, hogy a mámor után hirtelen bekövetkezett a kijózanodás, s vele együtt a sokkos állapot...

* * *

— Tisztelt bíróság! Hónapok óta nem alszom, igyekszem felidézni a baleset minden mozzanatát. Tudom, hogy bűnös vagyok, akaratlanul is kioltottam egy ember életét. Nincs mentség a cselekedetemre, életem végéig gyötör a tudat, hogy gyilkos vagyok. Miattam veszítették el édesapjukat a gyerekek, férjét az özvegy — mondta az utolsó szó jogán a vádlott, miközben peregtek a szeméből a könnyek.

* * *

A vádlott az üzem egyik legjobb dolgozója, falujából is jó a véleményezés. De akkor mi történhetett azon az októberi napon, hogy annyira megfeledkezett magáról? A bíróságnak pedig ítélkeznie kellett Z. O. felett bűnös gondatlanságból elkövetett halálos testi sértés miatt. Büntetése két év szabadságvesztés és a gépjárművek vezetésétől való ötéves eltiltás. Egy biztos, Z. O. kiszabadulása után nem csupán saját gyermekeiről, hanem az árván maradt kislány eltartásáról is gondoskodik . S rettegni fog attól a pillanattól, amikor a kislány szemébe kell néznie. Mert mindig eszébe jut majd az az októberi délután...

–ml–

A Csemadok értékelő közgyűlése Érsekújvárott

Székházának nagytermében január 13–án tartotta értékelő közgyűlését a Csemadok 1580 tagot számláló érsekújvári helyi szervezete. A szép számban megjelent tagságot Major Ferenc, a helyi szervezet titkára üdvözölte. Ezt követően Csizmadia Béla elnök értékelte elmúlt évi munkájukat, kitért a szervezetet ért vádaskodásokra, a gazdasági nehézségekre, a nyelvtörvényre, majd szólt a 15–tagú vezetőség és a 3–tagú ellenőrző bizottság tevékenységéről.

A meghívó szerint MUDr. Bajnok István országgyűlési képviselőnek kellett volna szólni a minket érintő problémákról, aki ismeretlen okból nem jelent meg, így Major Ferenc titkár Gémesi Károly országgyűlési képviselőt kérte fel erre. Csanda Endre polgármester köszönetet mondott a városi önkormányzat nevében a várossá válás 300. évfordulójára rendezett ünnepélyért, további támogatásról biztosítva a szervezet vezetőségét. Sidó Zoltán, a Csemadok országos titkára ismertette a Csemadok országos és nemzetközi rendezvényeit, majd köszönetét fejezte ki Záhorszky Elemérnek a „Csárdáskirálynő" nagyoperett megrendezéséért, és a november 22–i pozsonyi vendégszereplésükért, amelyre az Ausztriában élő magyarok is csoportosan eljöttek autóbuszokkal. Elismerést érdemel lelkiismeretes munkájáért Farkas Gabriella, a helyi szerezet pénztárosa is.

Már késő éjszakába nyúlt az idő, amikor Csizmadia Béla elnök zárszavával véget ért az értékelő gyűlés.

PhDr. Hofer Lajos

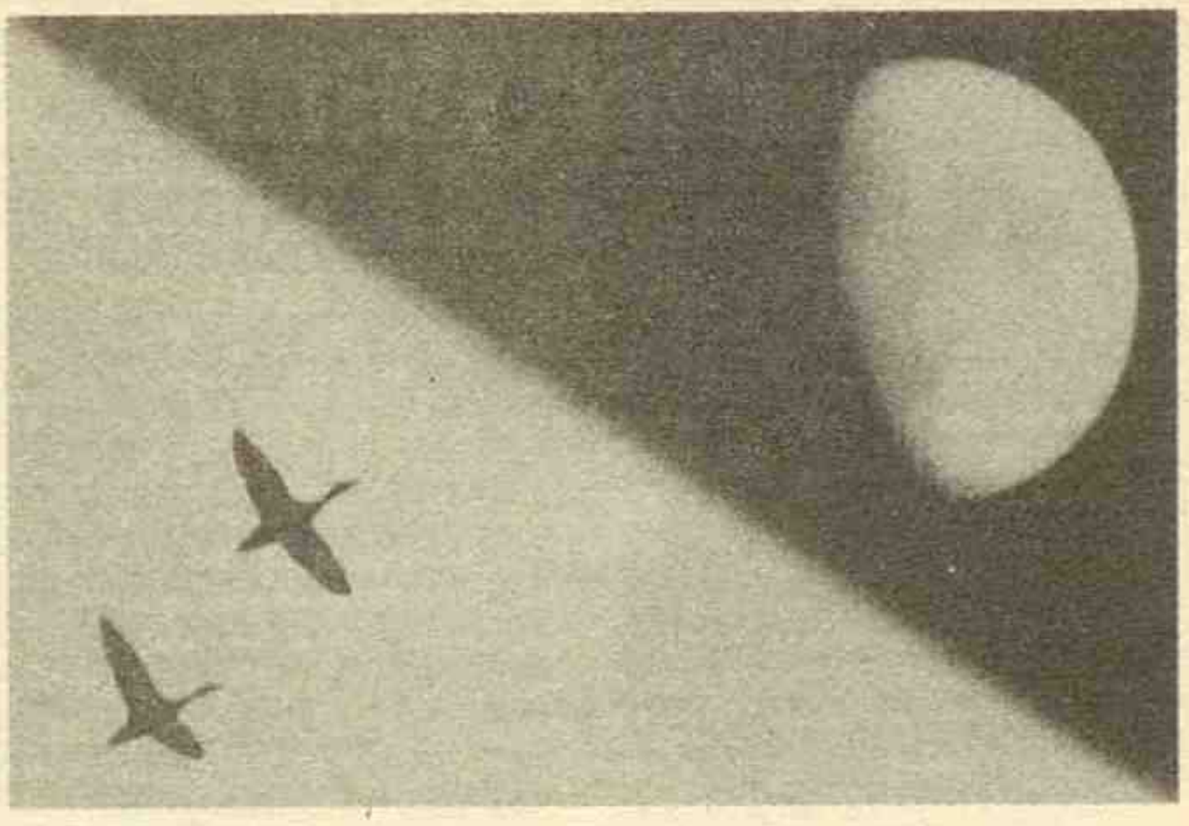

Hamarosan döntés születik

NEMKÍVÁNATOS SZOBROK ÉS EMLÉKTÁBLÁK

A komáromi városi önkormányzat legutóbbi ülésén egy képviselői interpelláció keretében javaslat hangzott el egyes, a városban található, tartalmuknál, mondanivalójuknál fogva immár túlhaladott emléktáblák, illetve más alkotások eltávolítására. Az interpellációra Gráfel Lajos, a Komáromi Városi Hivatal illetékes osztályának vezetője válaszolt.

A nemkívánatos szobrok, emléktáblák eltávolításával kapcsolatosan az osztályvezető elmondta, hogy az elvben lehetséges. Kérdés, hogy az arra javasoltak közül melyek szerepelnek a védett műemlékek központi jegyzékében. Amennyiben nincsenek a jegyzéken, akkor egyszerű a helyzet, sorsukról a városi képviselőtestületnek jogában áll dönteni. Ellenkező esetben két megoldás lehetséges. Ezek közül az egyik, hogy javaslatot tegyenek a kulturális tárcának a jegyzékből való törlésre. A másik kínálkozó megoldás az, hogy a szóban forgó műalkotás vagy emléktábla megmarad a központi nyilvántartásban, de kérik annak áthelyezését. Természetesen ehhez is az illetékes minisztérium jóváhagyása szükségeltetik.

Tavaly az önkormányzat tanácsa, illetve a képviselőtestület kérte a Gottwald–mellszobor és a Steiner emléktábla törlését a lajstromból. A szobor már nincs a helyén, s az emléktábla sorsáról is a város dönt a továbbiakban. Az önkormányzat ülésén javaslat hangzott el a városháza falán elhelyezett és a Vág–hídon lévő emléktábla eltávolítására. Olyan döntés született, hogy az arra illetékes bizottság vizsgálja felül a jelenlegi helyzetet ezen a téren, s azután kezdjék meg az érvényben lévő törvényes előírások szerint az eljárást.

ÉRDEKLŐDÉSRE TARTHAT SZÁMOT

A BENCÉS DIÁKSZÖVETSÉG ALMANACHJA

A közelmúltban jelent meg a Bencés Diákszövetség Almanachja. Hajdanán a következő városokban működött bencés gimnázium: Csepelen, Esztergomban, Budapesten, Győrben, Komáromban, Kőszegen, Pannonhalmán, Pápán és Sopronban. Az évkönyvben megtalálhatjuk ezen gimnáziumok egykori tanulóiból álló diákszövetség tagjainak a névsorát. Az almanachban találunk Mécs Lászlótól költeményt Szent Benedekről, megtalálhatjuk benne a diákszövetség II. közgyűlésének dokumentumait, olvashatunk a győri Szent László ünnepségről, írást Dr. Habsburg Ottó tollából, verseket, regényrészleteket és visszaemlékezéseket, stb. Mindazok, akik egykor bencés gimnáziumba jártak, az évkönyvvel felidézhetik a bencés szellemet, melyet az „Imádkozzál és dolgozzál!" jelmondat fejez ki a leghűbben. Az évkönyv 30 koronáért beszerezhető Dr. Nyiredy Maurus OSB tanárnál, a komáromi bencés székházban.

PhDr. Hofer Lajos

MEGHÖKKENTŐ ESETEK

Tekintetére a mérges kutya megszelídült

Bizonyára mindannyian hallottak vagy tapasztaltak már olyan jelenséget, amikor valaki szép szóval, esetleg tekintettel meg tudott szelíditeni egy haragos kutyát. Akadnak, akik még ennél is többre képesek. Vidékünknek, a Csallóköznek volt például egy „kutyás Berényi" néven ismert híres–hírhedt szülötte (nagyapáink talán még hallottak róla), akit annak idején a Csallóközi krónika is említett. A néphit szerint, úgymond, kutyát tudott küldeni. Nos, igaz volt, vagy sem, nehéz lenne utánajárni, de hasonló esetről szavahihető elbeszélőtől magam is hallottam.

Történt pedig, hogy egyik Duna menti kis falunkba úgy az ötvenes évek elején a töltés–erősítési munkákra furcsa ember érkezett. Kiféle, miféle is volt, nem sok derült ki róla, csak annyi, hogy börtönviselt pozsonyi vagány. Amint egy délután munkavégeztével a faluba tartottak, az előtte menőre rátámadt egy közismerten mérges, alattomos kutya. Emberünk, amint beérte őket, szúrós szemmel ránézett a vicsorgó ebre, és az előbb még haragos állat egyszeriben meghunyászkodott, sőt valami pánikszerű félelemmel hátrálni kezdett, majd eliszkolt a töltés felé, a faluval ellentétes irányba. Ekkor odaszólt az időközben előkerült, házőrzője dicstelen megfutamodását rémülten figyelő gazdának:— Visszajöjjön a kutya?

— Persze! — válaszolta az még inkább megilletődve.

— Akkor négy órára itt lesz! — Ezzel elindult a faluba.

Az eset kettőkor játszódott le. A kérdéses két órát a kocsmában töltötte, még csak a tájékára sem menve a környéknek, amerre a kutya menekült. Az elbujdosott négylábú a megadott időpontban alázatosan visszasomfordált a portára. Attól kezdve a falubeliek egy része hitetlenkedve, mások félelemmel vegyes tisztelettel tekintettek a „kutyaszelídítőre", óvakodva attól, hogy valamivel is megbántsák, mert ki tudja, hátha emberekkel szemben is képes hasonló huncutságra?

Kulacs Zsuzsa

HOROSZKÓP

Február 1–től 7–ig

VÍZÖNTŐ (I. 21. — II. 20.) Talán nem is sejti, hogy a most még kaiandnak hitt kapcsolatból lassan kibontakozik a rég várt szerelem. Ezekben a napokban minden gondolatát az igazi utáni vágy köti le, pedig törődnie kellene a munkahelyi problémák megoldásával.

HALAK (II. 21. — III. 20.) Ha új kapcsolatot kezdeményezett, ne halogassa érzelmei nyílt megvallását, mert tétovaságával rossz színben tűnhet fel partnere előtt. A hét közepén számítson néhány kellemetlen epizódra!

KOS (III. 21. — IV. 20.) Ne szégyellje elmondani kívánságát, biztosan akad valaki a környezetében, aki segíteni tud. Szívügyekben önre mosolyog a szerencse és már most úgy érzi, hogy jó lenne örökre fenntartani a jelenlegi állapotot.

BIKA (IV. 21. — V. 20.) Érdemes meghallgatni a barátok tanácsát, de cselekedni csak a saját elhatározása alapján szabad. A héten pár emberrel nehezen érteti meg magát, de továbbra is érdemes az érzéseire hallgatnia.

IKREK (V. 21. — VI. 21.) Túlbecsüli partnere értékeit, s többet hisz a kapcsolatról, mint amennyit valójában ér. Ne csodálkozzon, ha csalódik valakiben, akire nagyon számított, s most egyedül kell megoldania a felmerülő problémákat.

RÁK (VI. 22. — VII. 22.) Ezekben a napokban rendkívül fontossá válik a család, az állandó partner, mivel érzelmi téren bizonytalannak érzi magát. Legyen óvatosabb, mert a hirtelen kimondott véleménnyel elronthatja szépen bontakozó szerencséjét.

OROSZLÁN (VII. 23. — VIII. 23.) Érzelmi viharok dúlnak most a lelkében. Gondolatait új ismerőse köti le, de a világért sem akarja megbántani régi partnerét. Munkahelyén felelősségteljes megbizatást kap, amihez nyugalomra és koncentrálásra van szüksége.

SZŰZ (VIII. 24. — IX. 23.) Egy percig se higyje, hogy boldogtalan, csak kicsit túlkomplikálta a dolgokat. Valami új feladatra, új erőpróbára vágyik, mert már unja a régi, rutinra épülő munkát. Vigyázzon: ez most nem a változások időszaka!

MÉRLEG (IX. 24. — X. 23.) Ha szakít új kapcsolatával, az azt jelenti, hogy egyiküknek sem volt komoly az érzés. Ismét erőpróba előtt áll. Kemény hétnek néz elébe, elsősorban az emberi kapcsolatok feszültsége miatt. Több vitás kérdést is rendeznie kell.

SKORPIÓ (X. 24. — XI. 22.) Boldog órák és meglepő hódítások várják az elkövetkező napokban. Rendkívül kedveznek a csillagok a vállalkozó kedvű Skorpióknak. Ha most megragadja a lehetőséget, biztos, hogy siker koronázza kezdeményezését.

NYILAS (XI. 23. — XII. 21.) Mivel egyszerre sok mindennel kénytelen foglalkozni, már nem marad ereje, hogy szorosra fűzze új kapcsolatát. Munkahelyi sikerei tovább folytatódnak, s ez imponál megbízóinak, feletteseinek és üzlettársainak.

BAK (XII. 22. — I. 20.) Partnere már nagyon ingerültté vált az utóbbi időben az ön állandó kötekedése miatt. Célratörő és erőszakos, ezért ne csodálkozzon, hogy környezetét is alaposan felbosszantja néhány meggondolatlan megjegyzésével.

MŰSORAJÁNLAT

SZOMBAT

Budapest 1

6.15 Jó reggelt, Magyarország!, 6.17 Falutévé, 6.30 A Reggel, 7.30 Hagyd aludni a mamit!, 7.55 Jó reggelt adj, Istenem!, 8.30 Közjáték, 8.35 Trombi 05, 8.45 Cimboráljunk, 9.00 Zöld béka, 9.30 Ász, 10.30 Hol–mi?, 11.00 Tévémagiszter, 12.30 Panoráma, 13.30 Szezám utca, 14.30 Klip–percek, 15.00 Alapítvány turné, 16.05 Tenisz Davis Kupa, 17.45 Képújság, 18.00 Gyereksarok, 18.25 NOVO MODA, 19.00 Jolly Joker (NSZK), Híradó, 20.25 Telesport, 20.35 Ragtime (amer.), 23.10 Közjáték, 23.15 Herz–Hungária Kupa kardverseny, 23.55 Moravagine (francia), 0.45 Késő esti híradó

Budapest 2

7.00 Nap TV, 10.00 Műsorismertetés, 10.05 Prizma, 10.30 Nem csak zöldség, 11.00 Maja, a méhecske (NSZK), 11.25 Gyere be!, 11.55 G. I. Joe kommandó, 12.20 Abigél, 13.40 Légi vadászok, 14.05 Műsorelőzetes, 14.10 Útkereső, 14.35 Azok a csodálatos állatok, 14.50 Mi történt a jövő héten?, 15.00 Autó 2, 15.25 Az egyetlen Föld, 16.10 Angol nyelvlecke, 16.35 Nézze meg az ember!, 16.40 Tátika, 17.35 Hupikék törpikék, 18.10 Telesport, 18.38 Andodrom, 19.00 Dempsey és Makepeace, 19.55 Hollywoodi interjúk, 20.45 Bach–show, 21.30 Spot–light, 22.00 Esti egyenleg, 22.25 Aki keres, az talál?, 23.10 Fordítsd vissza az időt! (amer.)

Bécs 1

9.00 Hírek, 9.30 Iskolatévé, 11.00 A piperkőc, 12.25 Popeye, 12.30 Halló, Ausztria, halló, Bécs!, 13.00 Hírek, 13.10 Rólunk van szó, 13.35 Amphitryon, 15.30 Salamon király mondásai, 15.35 A brémai muzsikusok kalandjai, 16.00 Gyermekwurlitzer, 17.00 Minihírek, 17.10 Magazin, 18.00 Hírek, 18.05 Sport, 18.30 MacGyver, 19.30 Híradó, 20.00 Sport, 20.15 Aki Á–t mond, 22.05 Arany lányok, 22.30 Halál télen (amer.), 0.05 Hírek, 0.10 Wyatt Earp marsall (amer.)

Bécs 2

11.00 Sport, 16.00 Tisztelt ház, 17.00 A kedves család, 17.45 Ki akar engem? 18.00 Rendőrségi ügyelet, 18.30 Alpok–Duna–Adria magazin, 19.00 Tartományi élet, 19.30 Híradó, 20.00 Kulturális magazin, 20.15 Hátsó ablak, 22.05 Hírek, 22.15 Sport, 22.45 X–Large, 23.15 Viva Elvis

VASÁRNAP

Budapest 1

6.45 Falutévé magazin, 7.30 Tini nindzsa teknőcök, 7.55 Muzzy comes back, 8.00 Így szól az Úr!, 8.05 Kávé habbal, 8.30 Közjáték, 8.35 Vasárnapi turmix, 11.00 Álljunk meg egy szóra!, 11.10 Engedjétek hozzám!, 11.15 Hazanéző, 12.00 Ebédeljen nálunk!, 13.00 A Financial Times heti üzleti híradója, 13.25 Képújság, 13.30 Folkszínpad, 14.00 Tájak, városok, emberek, 14.30 Válaszúton az építészet, 15.15 Érzékelés tűfelsőfokon (VI/1), 15.45 Telistele–videó 92, 16.00 Időgép, 16.15 Költők, zenészek egy ringben, 16.40 Örömhír, 17.00 Walt Disney bemutatja, 18.45 Zengő ábécé, 18.55 Tenisz Davis Kupa, 19.30 A Hét, 20.25 Telesport, 20.35 Az utolsó dobás (francia), 22.15 Nulladik típusú találkozások, 22.55 A Jónás könyve elé: Jónás imája, 23.05 XX. századi portrék: Milos Forman,

Budapest 2

7.00 Napra–forgó, 9.00 Profit, 9.20 Kéménymesék, 9.45 A legszebb történet, 10.00 Észbontó, 10.20 Kánon, 10.50 Néprajzi értékeink, 10.55 Férfi röplabdagála, 12.30 Foci angol módra, 12.50 Humánum, 13.55 Műsorelőzetes, 14.05 Hármas csatorna, 14.35 Sorsok, 15.35 Alpok–Adria magazin, 16.05 Kameraszínház, 16.30 Grand Hotel (amer.), 18.20 Műsorelőzetes, 18.25 Delta, 19.00 Família Kft., 19.35 Hollywoodi interjúk, 20.10 50 perc zenéről, 21.05 Telesport, 22.00 Ez történt a héten, 22.55 Veress Sándor: Hommage á Paul Klee

Bécs 1

9.05 Lucky Luke (francia), 10.25 Panoptikum, 11.00 Sajtóóra, 13.10 Rendőrségi ügyelet, 13.35 Herbie Monte–Carlóba megy (amer.), 15.15 Varázsdoboz, 15.30 Octopus vállalkozás, 16.10 Kislány a városból, 17.00 Minihírek, 17.10 X–Large, 18.30 MacGyver (amer.), 19.30 Híradó, 19.48 Sport, 20.15 Regina a lépcsőn, 21.10 Fegyverek művészete, 22.00 Lea esküvője, 23.40 Manuel de Falla interpretáció

Bécs 2

16.30 Kalandom a tengeren, 17.15 Idősek klubja, 18.00 Rendőrségi ügyelet, 18.30 Ausztriakép, 19.30 Híradó, 19.48 Konfliktusok, 20.15 Columbo (amer.), 21.50 Hírek, 22.00 Twin Peaks titka, 23.30 A lány, aki nem tudott nemet mondani (olasz)

HÉTFŐ

Budapest 1

5.45 Jó reggelt, Magyarország!, 5.47 Falutévé, 6.00 A Reggel, 8.30 Közjáték, 8.35 Babaház, 9.05 Szeszélyes évszakok, 10.05 Képújság, 16.00 Délutáni egyenleg, 16.10 A verseny, 16.30 Képújság, 16.35 Mozart útja, 17.20 Tell Vilmos (francia), 17.45 Katolikus krónika, 18.00 Pénzvilág, 18.10 Gaia, 18.40 Mini klip–mix, 19.00 Bűvös hatos, 19.15 Gyereksarok, 19.35 Esti mese, 19.45 Zengő ábécé, 20.00 Híradó, 20.25 Telesport, 20.35 Soha ne térj vissza! (angol, III/1), 21.30 Közjáték, 21.35 Jónás könyve, 22.25 Az én hetem, 22.45 Mise Rossiniért (angol), 0.40 Késő esti híradó

Budapest 2

6.00 Nap TV, 15.00 Parlamenti Napló, 17.10 Műsorelőzetes, 17.15 Naš ekran, 17.40 Gyerekeknek, 18.00 Híradó, 18.12 Időjárás, 18.14 Pop–rock fehéren, feketén, 18.40 Ötöd–ölő, 19.00 A legvidámabb barakk, 20.00 Telesport, 21.00 Stúdió '92, 22.00 Esti egyenleg, 22.20 Időjárás, 22.25 Napzárta előtt, 22.45 Blanche és az éjszaka (kanadai)

Bécs 1

10.30 Strotthof konzul (NSZK), 13.35 Noé bárkája vállalkozás, 14.05 Garfield és barátai, 15.30 Antanténusz, 16.05 Gyerekek a térről, 16.30 VIF–Zack, 17.10 Wurlitzer, 18.05 Rólunk van szó, 18.30 MacGyver (amer.), 19.30 Híradó, 20.00 Sport, 21.25 Miami Vice (amer.), 22.10 Hammett (amer.), 23.45 Mozart–levelek

Bécs 2

15.25 A rózsaszín párduc üldözése (angol), 17.00 A világ utcái, 17.30 Hársfa utca, 18.00 Rendőrségi ügyelet, 18.30 Szívek lapja, 19.30 Híradó, 20.00 Kulturális magazin, 20.15 A körorvos, 21.15 Teleszkóp, 22.00 Híradó, 22.30 Vagy–vagy, 23.15 Ellentétek,

FANTASNAME
Nevet adok:
- **új vállalkozásnak**
- **árunak**
- **szövetkezetnek**

Emblémára, cégjelzésre is adok javaslatot. Üvegfestést, kirakatrendezést is vállalok. Mindezt a nemzetközi gyakorlat színvonalán.

Telefonszám: Komárom, 30 20, munkaidő után.

Február 1–től
20 – 50 százalékos
árleszállítással
várja minden
kedves vásárlóját a gútai
CORONA
üzletház
• Színes tévék • videolejátszók • porszívók • hűtőgépek • fagyasztóládák • egyéb elektromos háztartási cikkek.
Keressen fel bennünket, hiszen a
CORONA
az Ön üzlete!
Gúta, Brünni tér (a városháza mögött).

FEBRUÁR 1-TŐL 7-IG

KEDD

Budapest 1

5.45 Jó reggelt, Magyarország!, 5.47 Falutévé, 6.00 A Reggel, 8.30 Közjáték, 8.35 Follow Through, 9.00 A légy a dilije (olasz), 10.25 Képújság, 16.00 Délutáni egyenleg, 16.10 Drehscheibe Europa, 16.45 Képújság, 16.50 Válaszúton az építészet, 17.30 Tell Vilmos (francia), 18.00 Pénzvilág, 18.10 Mozimámor, 19.00 Mini klip-mix, 19.15 IS, 19.40 Esti mese, 20.00 Híradó, 20.25 Telesport, 20.35 A nagy titok (francia), 21.40 Közjáték, 21.45 Metropolis játékok, 22.25 Tájkép csata után, 23.15 Késő esti híradó, 23.20 BBC-híradó

Budapest 2

6.00 Nap TV, 10.00 Parlamenti Napló, 13.00 Beethoven: VI. szimfónia, 14.00 Parlamenti Napló, 16.10 Műsorelőzetes, 16.15 Naša obrazovka, 16.40 Ötről hatra, 17.40 Az én pici pónim, 17.55 Műsorelőzetes, 18.00 Híradó, 18.12 Időjárás, 18.15 Telesport, 18.38 Ötöd-ölő, 19.00 Az én kicsikém (amer.), 20.10 Helló, világ!, 20.55 Van 5 perce?, 21.10 Kriminális, 22.00 Esti egyenleg, 22.20 Időjárás, 22.25 Napzárta előtt, 22.45 A mi pénzünk lesz, 23.35 Mini Fesztivál

Bécs 1

9.00 Hírek, 9.30 Iskolatévé, 10.30 Columbo, 12.00 Popeye, 12.05 Sport, 13.00 Hírek, 13.10 Rólunk van szó, 13.35 Rabszolgasors, 14.00 Waltonék, 14.45 A holnap mesterei, 15.05 Közvetítés egérrel, 15.30 Minitárlat, 17.00 Minihírek, 17.10 Wurlitzer, 18.00 Hírek, 18.05 Rólunk van szó, 18.30 MacGyver, 19.30 Híradó, 20.00 Sport, 20.15 Az élet játékai, 21.15 Martin napja (amer.), 22.50 A végrehajtó (japán)

Bécs 2

15.05 Művészlexikon, 15.10 Négy nővér (amer.), 17.00 Iskolatévé, 17.30 Tájékozódás, 18.00 Rendőrségi ügyelet, 18.30 Gaudimax, 19.00 Tartományi élet, 19.30 Híradó, 20.00 Kulturális magazin, 20.15 Jolly Joker, 21.07 Külföldi tudósítások, 22.00 Híradó, 22.30 Klub 2

SZERDA

Budapest 1

5.45 Jó reggelt, Magyarország!, 5.47 Falutévé, 6.00 A Reggel, 8.30 Közjáték, 8.35 Szezám utca, 9.35 A nagy titok (francia), 10.35 Évgyűrűk, 11.05 Képújság, 16.00 Délutáni egyenleg, 16.10 A múlt tanúi, 16.25 A rock gyermekei, 17.00 Képújság, 17.05 Töredék, 17.30 Tell Vilmos (francia), 18.00 Pénzvilág, 18.10 Kalendárium, 1992, 19.00 Mini klip-mix, 19.15 Gyereksarok, 19.15 Micimackó klub, 19.40 Esti mese, 20.00 Híradó, 20.25 Telesport, 20.35 Soha ne térj vissza (angol, III/2), 21.30 Közjáték, 21.35 Isaac Stern végre Budapesten, 22.35 A háború gyermekei, 23.10 Életem legboldogabb napja, 23.15 Késő esti híradó, 23.20 ZDF híradó

Budapest 2

6.00 Nap TV, 15.40 Műsorelőzetes, 15.45 Unser Bildschirm, 16.10 Foci angol módra, 16.30 Ötről hatra, 17.30 Gyerekeknek, 17.55 Műsorelőzetes, 18.00 Híradó, 18.12 Időjárás, 18.15 Telesport, 18.38 Ötöd-ölő, 19.00 Csehov: Sirály, 22.00 Esti egyenleg, 22.20 Időjárás, 22.25 Napzárta előtt, 22.45 Caravaggio (angol)

Bécs 1

9.00 Hírek, 9.30 Iskolatévé, 10.30 Martin napja, 12.10 Külföldi tudósítások, 13.00 Hírek, 13.10 Rólunk van szó, 13.35 Rabszolgasors, 14.00 Waltonék, 14.45 Az üveg története, 15.05 Niklaas, 16.00 Állatsarok, 16.05 Az én ötletem, 16.30 Pro és kontra, 17.00 Minihírek, 17.10 Wurlitzer, 18.00 Hírek, 18.05 Rólunk van szó, 18.30 MacGyver, 19.30 Híradó, 20.00 Sport, 20.15 Drombuschék, 22.05 Európai zsaruk, 23.00 Alma Mater (NSZK), 0.30 Magnum (amer.)

Bécs 2

15.30 Művészlexikon, 15.35 Szerelem a tolvajok között (amer.), 17.00 Kulturális élet, 17.30 Országok és emberek, 18.00 Rendőrségi ügyelet, 18.30 Állatkviz, 19.00 Tartományi élet, 19.30 Híradó, 20.00 Kulturális magazin, 20.15 Érvek, 21.30 Fehéren-feketén, 22.00 Híradó, 22.30 Sport

CSÜTÖRTÖK

Budapest 1

5.47 Falutévé, 6.00 A Reggel, 8.30 Közjáték, 8.35 Verkli, 9.05 Walt Disney bemutatja, , 16.00 Délutáni egyenleg, 16.10 A láb fesztiválja '91, 16.40 Képújság, 16.45 Mozart: h-moll adagio K.540, 17.30 Tell Vilmos (francia), 18.00 Pénzvilág, 18.10 Menedzser Magazin, 19.00 Mini klip-mix, 19.40 Esti mese, 19.50 Zengő ábécé, 20.00 Híradó, 20.25 Telesport, 20.35 Szomszédok, 21.10 Közjáték, 21.15 Frideríkusz-show, 23.00 Videovilág.

Budapest 2

6.00 Nap TV, 16.00 Műsorelőzetes, 16.05 Ecranul nostru, 16.30 Gyerekeknek, 17.55 Műsorelőzetes, 18.00 Híradó, 18.12 Időjárás, 18.15 Telesport, 18.38 Ötöd-ölő, 19.00 Testestől-lelkestől, 19.45 La Fontaine-mesék, 20.00 Körzeti tévéstúdiók műsora, 21.00 Össztűz, 22.00 Esti egyenleg, 22.25 Napzárta előtt, 22.45 Cinke (szlovák)

Bécs 1

10.30 Érvek, 11.45 Fehéren-feketén, 12.15 Idősek klubja, 13.10 Rólunk van szó, 13.35 Rabszolgasors, 14.00 Waltonék, 14.45 Természetfilm, 15.05 Volt egyszer az élet, 15.30 Antanténusz, 15.55 Miniszínpad, 16.05 Az én ötletem, 16.30 Slágerek, 17.10 Wurlitzer, 18.00 Hírek, 18.05 Rólunk van szó, 18.30 Most vagy soha!, 19.30 Híradó, sport, 20.15 Show-mix, 21.30 A hatalom kalózai, 23.10 Ruby Gentry (amer.)

Bécs 2

15.20 Kalandjaim a víz alatt, 17.05 Az élet csodája, 18.00 Rendőrségi ügyelet, 18.30 Simpsonék,19.30 Híradó, 20.00 Kulturális magazin, 20.15 Belföldi tudósítások, 21.00 Filmújdonságok, 22.00 Híradó, 22.30 Emlékek, 23.30 Táncfesztivál, 0.15 Hírek

PÉNTEK

Budapest 1

5.47 Falutévé, 6.00 A Reggel, 8.30 Közjáték, 8.35 Sorstársak, 8.50 Segítség!, 9.00 Dallas,, 9.55 Szomszédok, 10.25 Friderikusz-show, 16.00 Délutáni egyenleg, 16.10 Cigánymagazin, 16.35 Képújság, 16.40 Zenés diplomácia, 17.15 Tell Vilmos, 17.40 Maradjatok meg szeretetemben!, 18.00 Ablak, 19.00 Játék, 19.15 Traffic Jam, 19.40 Esti mese, 20.00 Híradó, 20.25 Telesport, 20.35 Dallas, 21.30 Panoráma, 22.35 Közjáték, 22.40 Fogat fogért (NSZK),

Budapest 2

6.00 Nap TV, 12.00 Szieszta, 16.25 Műsorelőzetes, 16.30 Ötről hatra, 17.30 A rongybabák kalandjai, 17.55 Műsorelőzetes, 18.00 Híradó, 18.12 Időjárás, 18.15 Telesport, 18.38 Ötöd-ölő, 19.00 Két férfi, egy eset, 20.05 Ennyi!, 20.55 A tudomány határain, 21.30 Románcok, 22.00 Esti egyenleg, 22.45 A pókasszony csókja (brazil-amerikai)

Bécs 1

10.30 A hét aranyváros, 12.15 Belföldi tudósítások, 13.35 Rabszolgasors, 14.00 Waltonék, 14.45 A holnap mesterei, 15.05 Raccoons, 15.30 Antanténusz, 16.05 Az én ötletem, 16.30 Minikvíz, 17.10 Wurlitzer, 18.05 Rólunk van szó, 18.30 MacGyver, 19.30 Híradó, 20.00 Sport, 20.15 Rendőrségi felhívás, 21.15 Egészségügyi magazin, 21.35 A hatalom kalózai, 23.15 Sport, 23.35 Rendőrségi felhívás, 23.45 Incidens Phantom Hillben (amer.)

Bécs 2

16.00 Folytassa, taxisofőr! (angol), 17.25 Noé bárkája vállalkozás, 18.00 Rendőrségi ügyelet, 18.30 Nyereményjáték, 19.30 Híradó, 20.00 Kulturális magazin, 20.15 Az angol monarchia, 22.00 Híradó, 22.30 Meztelen Hollywood, 23.25 Rövidfilmek

Tudja Ön, hogy Dél-Szlovákia legjobban ellátott és a legnagyobb választékot biztosító szőnyegüzlete a gútai

SPANTEX üzletház?
Érdemes vásárolni a

SPANTEX

üzletében (Gúta, Főút 55, az Aranykalász vendéglő mellett), ahol a perzsa és műszálas szőnyegekre árkedvezményt adunk. Minden szőnyegvásárlásnál értékes ajándékkal kedveskedik vásárlóinak a

SPANTEX.

Vállalatok, magánvállalkozók, szakemberek!

A B-EFEKT

vállalata világszínvonalú kanadai elektromos kéziszerszámok nagy választékával várja önöket.

- **AKU vezeték nélküli fúrógép és csavarhúzó (1,5-10 mm-ig) 2 250 korona**
- **Vezeték nélküli csavarhúzó egyenes meghajtással 1 320 korona**
- **Vezeték nélküli szénkefés csavarhúzó pillanatfejjel 1 420 korona**

Valamennyi áru számára az ország területén biztosítjuk a szervizszolgáltatásokat.

Csak az

EL.MAT-MONT

üzletében vásárolhatók meg. (Komárom, Zápotocky u. 72, Singellő)Részletesebb felvilágosítást és nagyobb megrendeléseket a következő címen biztosítunk: Ján Bachleda, Pionierska 19/19, Komárom, telefonszám: 0819/35 21 (15 óráig), valamint 32 02 (az esti órákban).

A TARTALOMBÓL:

• Roma üzletelők előzetes letartóztatásban • Újabb intézkedések bonyolítják a magánvállalkozók életét • Vajákos asszonyok a vérpadon • Végzetes nyúlpaprikás • Csemege a hokikedvelőknek •

dunatáj

III. évf.
5. szám
1992.
Február 7.
2 korona

MAGYAR NYELVŰ REGIONÁLIS HETILAP

Elfogadták az új választási törvényt

A DEMOKRÁCIA ARCULCSAPÁSA

A múlt hét közepén a Szövetségi Gyűlés két kamarájának 20. együttes ülésén elfogadták az új választási törvényt. Ennek alapján a prágai parlamentbe csak az a párt, illetve mozgalom kerülhet be, mely eléri az öt százalékos választási küszöböt. Abban az esetben, ha két–három párt, illetve mozgalom koalícióban indul, a szavazatok hét százalékát kell megszerezniük. Ennél több koalíciós partner esetében a választási küszöb tíz százalék.

Az új választási törvény egyértelműen hátrányba szorítja a nemzeti kisebbségek pártjait és mozgalmait. Ilyen feltételek mellett előfordulhat, hogy egyetlen magyar anyanyelvű képviselője sem lesz a prágai parlamentnek. Félő ugyanis, hogy a különféle pártérdekek elsősorban a választások előtt érvényesülnek markánsan és zilált nemzeti életünk kemény párharcok színterévé válik. A prágai parlament képviselőinek ezúttal is sikerült bebizonyítaniuk az itt élő magyarsággal szemben tanúsított „lojalitásukat", melynek köszönhetően továbbra is csak megtűrt, megbélyegzett polgárai lehetünk e hazának. Hiába javasolta Sándor Eleonóra a választókörzetek oly módon történő átalakítását, hogy azok ne hozzák hátrányos helyzetbe a magyar választópolgárokat, javaslatát elutasították. Mi hát a teendő? Ha azt akarjuk, hogy a hamarosan induló választási kampányban mégis fel tudjunk mutatni némi eredményt, úgy sürgősen rendeznünk kell pártjaink és mozgalmaink egymáshoz való viszonyát, s közös jelölteket kell indítanunk a parlamenti székekért folyó harcba. Ellenkező esetben előfordulhat, hogy a történelem megismétli önmagát, s Prágában újra nélkülünk döntenek rólunk.

Időzített bombaként robbant a fedezet nélküli csekkek botránya

Az elmúlt hetekben a Komáromi járás legkülönbözőbb pontjain bukkantak fel az áruval megrakott tehergépkocsik, melyekről romák árultak rendkívül alacsony áron különféle cikkeket. Az áruskála a színes televíziótól kezdve a parabolaantennákon át egészen a hetedosztályú „nyugati" (jugoszláv) konyakig, cigarettáig és kristálycukorig terjedt. Az ügyeskedők nagy tételben vásárolták fel az áruféleségeket, azzal számolva, hogy majd busás haszonnal tovább–adják. Most bizonyára érzékenyen érinti őket a hír, hogy néhány — azóta vizsgálati fogságba került — szállítójuktól hosszabb időre búcsút kell venniük.

A nyomozócsoportok már teljes erővel dolgoznak a kiterjedt bűnügy felgöngyölítésén. Nyilvánvalóvá vált, hogy egyesek kihasználva az adódó alkalmat, s nem gondolva az esetleges következményekkel, nagy tételben, fedezet nélküli számlákra vásároltak az ország legkülönbözőbb vállalataitól. Mivel rendelkeztek a kereskedelmi tevékenységre szóló iparengedéllyel, a károsult vállalatok kezdetben nem gyanakodtak csalásra. Annak rendje, s módja szerint kiszolgálták az üzletfeleket, majd elküldték a szám-

(Folytatás a 3. oldalon)

ISMÉT BÁTORKESZI

Új látszik, hogy – a korábbi mesterkedések ellenére – immár megállíthatatlan a régi helységnevek visszaállításának a folyamata. Február 1–én Bátorkeszi lakossága döntött népszavazással a község eredeti történelmi nevének visszaállításáról. A szavazásra jogosult 2705 polgár közül 1819–en adták le szavazatukat, s közülük 1720–an igennel válaszoltak a kérdésre, óhajtja–e visszaállítani a Bátorkeszi – Bátorové Kesy, 1927–től 1948–ig viselt falunevet. Hasonlóképpen, mint Gúta, valamint más városok és falvak esetében, most ismét a kormányon a sor.

Már öt gyermek esetében is lehet magyar óvodát nyitni

ÁPOLJUK ANYANYELVÜNKET, ŐRIZZÜK KULTÚRÁNKAT!

Rendkívül időszerű előadást rendezett január 20–án a CSEMADOK érsekújvári szervezete. A hallgatóságot Dr. Pukkai László, a Magyar Pedagógusok Országos Szervezetének elnöke tájékoztatta mindazokról a tudnivalókról, amelyek közvetve vagy közvetlenül érintik a hazai magyar nyelvű oktatást és művelődést.

Dr. Pukkai László előadásában értékelte a CSEMADOK anyanyelvünk ápolása érdekében végzett eddigi munkáját, majd ismertette mindazokat a rendelkezéseket, amelyek ismerete elengedhetetlen anyanyelvünk további ápolásának szempontjából. Tudvalevő például, hogy már öt gyermek esetében is lehet nem-

(Folytatás a 3. oldalon)

Z. NÉMETH ISTVÁN

Pokolgépész

nem lesz időnk sántításra
hitünket belénkfojtják
s velünk együtt kicsavarják

az idő rézhigany cseppjei
mióta zuhognak már a tér malomkerekeire
s mi ugyanott a semmiben

atompercek késnek
atomkések percegnek
a pokolgépész ujjtornát végez
s valahol felpattan egy órafedél

A Komáromi Béke Utcai Alapiskola

(II. lakótelep) igazgatósága tisztelettel értesíti az érdeklődőket, hogy az 1992/93–as tanév első évfolyamába

a beíratás

a következő napokon lesz az iskola épületében:
1992. február 6–án 14 és 17 óra között,
1992. február 7–én 8 és 17 óra között,
1992. február 8–án 8–tól 12 óráig.

A szülők hozzák magukkal a személyi igazolványukat és a gyermek anyakönyvi kivonatát (rodný list).

A Szlovák Autóiskolák r.t.

hathetes

gépjárművezetői tanfolyamot indít szlovák és magyar nyelven 2 500 koronás reklámáron.

Az érdeklődők a 28 48–as komáromi telefonszámon kaphatnak részletes felvilágosítást.

Lépést akar tartani a kor divatjával?

Világszínvonalú, legmodernebb keretek, dioptriás üvegek, napszemüvegek, nagyítók, munkavédelmi szemüvegek széles választékával várja önt az

OPTIKA MONZA

Vörös hadsereg utca 22, Komárom (telefonszám: 0819/36 21).
A legigényesebb kívánságokat is kielégítjük.
Célunk az ön elégedettsége.
Hétköznap 9 és 18 óra, szombaton 8 és 12 óra között várja önt az

OPTIKA MONZA.

APRÓHIRDETÉS

• **Eladó** kiváló állapotban levő Moszkvics 1500–as személygépkocsi (gy.év 1978). Árban megegyezünk. Érdeklődni lehet a köv. címen: Kis Ferenc, Bočná 2/19, Gúta.

• **Felkínáljuk** magánmegrendelők és közületek számára szabad épületlakatosi kapacitásunkat. Alumínium ajtók, ablakok készítését is vállaljuk. Eladók továbbá 1" és 3/4"–os fekete csövek, valamint 2,25, ill. 2,5 mm–es horganyzott drót (1,5 tonna). Érdeklődni lehet az ógyallai 2811–es telefonszámon, ill. a következő címen: Jóba Zoltán lakatosműhelye, Május 1 utca 3 sz., Ógyalla.

• **Eladó** öreg, de üzemképes Wartburg 353–as, húzatóval. Cím: Virt (Dunaradvány mellett), 109–es szám.

• **Eladó** Dunamocson régebbi családi ház 20 áras telekkel, présházzal, borospincével (gáz, villany és víz biztosítva). Azonnal beköltözhető. Érdeklődni lehet a 83 233–as komáromi telefonszámon.

• **Magyarországi jogi képviseletet és ügyvédi munkát vállalok.** Dr. Perczel Balázs ügyvéd, Komárno, Tichá utca 7.

• **Eladó** négyszobás; elsőemeleti szövetkezeti lakás Považská Bystricán. Telefonszám: 0822/224 21.

• **Eladó** vendéglők és vállalkozók számára 80 literes KE–15 típusú elektromos főzőedény (ALBA Horovice gyártmány). Érdeklődni lehet a 0819/621 52–es telefonszámon.

• **Eladó** vagy kiadó pléhgarázs Komáromban a VII–es lakótelepen. Érdeklődni lehet Hetényen a 222–es szám alatt.

• **Eladó** gabonadaráló. Érdeklődni lehet a 34 84–es komáromi telefonszámon.

• **Eladó** istállótrágya. Érdeklődni lehet Keszegfalván, a Szivattyúsor 301. szám alatt.

• **Eladó** Kaván 70 ár termőföld. Érdeklődni lehet: Drdol Iván, Orolská 7., Nyitra címen, ill. a 087/64650–es telefonszámon.

• **Kiváló minőségű** (I.A. extra minősítésű) őrölt paprika eladó. Érdeklődni lehet a 941 316–os, ill. 17 óra után a 941 542–es gútai telefonszámon.

PRIVATIZUJEME
REAL FOND a.s.

Reálne investovanie

Reálny úspech

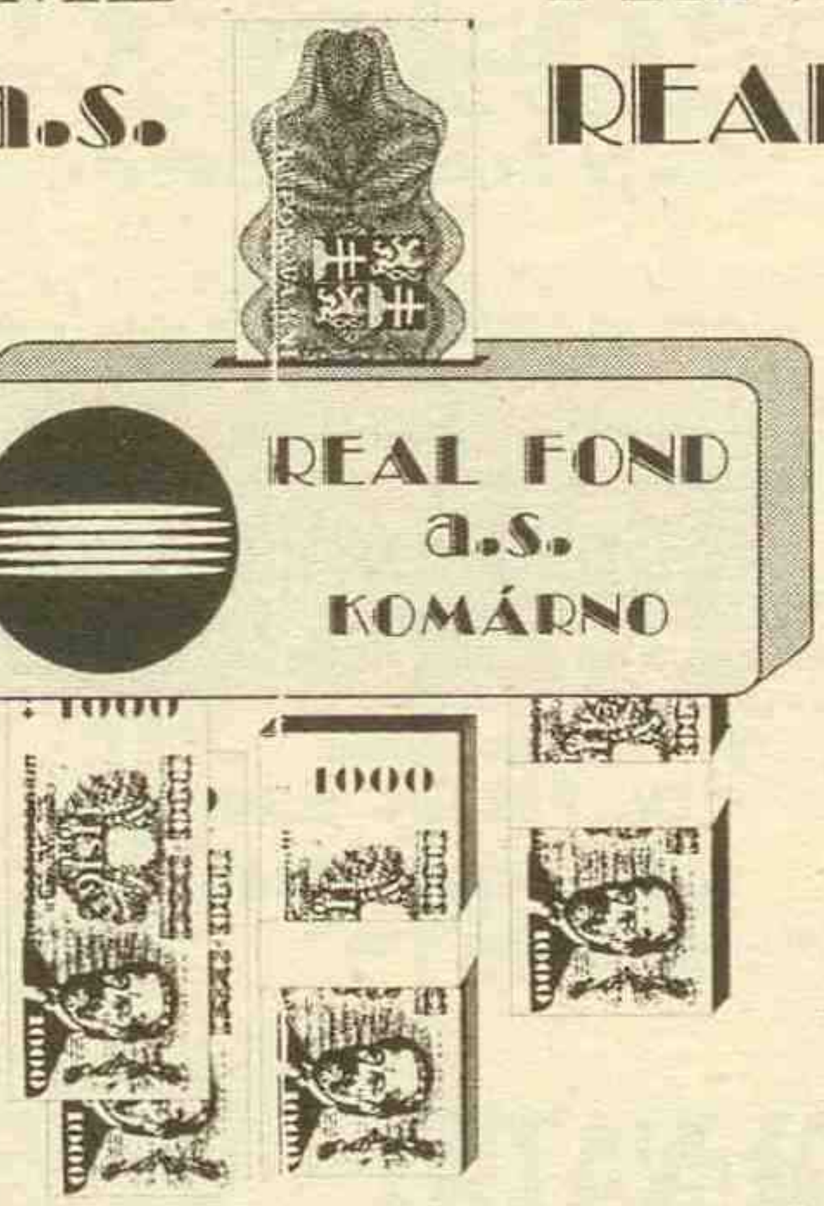

PRIVATIZÁLUNK
REAL FOND Rt.

Reális befektetés

Reális siker

REAL FOND
záruka miestneho rozvoja

REAL FOND
a helyi fejlesztés garanciája

IČO: 31 408 052

REAL FOND a.s., 945 01 Komárno, Záhradnícka 16. Informácie: tel: 0819/20-38, fax: 0819/25-46, telex: 986 70

GRATULÁLUNK

Névnapjukon szeretettel köszöntjük

január 31–én *Marcella*
február 1–én *Ignác*
február 2–án *Karolina*
február 3–án *Balázs*
február 4–én *Ráhel*
február 5–én *Ágota*
február 6–án *Dorottya, Dóra*

nevű kedves olvasóinkat és mindazokat, akik ezen a héten ünneplik születésnapjukat.

HÁZASSÁGOT KÖTÖTTEK

a komáromi városházán: Pinke Béla és Kanizsa Éva, Baráth László és Mgr. Abrahám Mária, Majerán Róbert és Bendl Dana

a gútai városházán: Borka Attila és Gombai Katalin

HALÁLOZÁS

Az elmúlt napokban örökre távoztak sorainkból: A komáromi Krampe Jolán (82 éves), a komáromi Beke Teréz (65), az ekeli Tóth Laura (38), a szentpéteri Fišter Mária (59), a csicsói Fútó István (37), a párkányi Gyekes Rozália (81), a komáromi Csicsó Lajos (49), a komáromi Szabó Alexius (86), komáromi Nagy Teréz (66), az izsai Lajšoczki József (81), a komáromi Hegedűs Irma (83), a komáromi Fajo Magdaléna (56), a csallóközaranyosi Csernus Mária (81), a bátorkeszi Kovács Ilona (71) és a szilosi Novák Ádám (80). **Emléküket megőrizzük!**

A Jednota fogyasztási szövetkezet március 1–i belépéssel felvesz

- 2 jogászt
- 1 főiskolai végzettségű üzemgazdászt a külföldi kereskedelmi kapcsolatok ügyintézésére
- 1 főiskolai végzettségű üzemgazdászt a tervezési és pénzügyi tevékenység ügyintézésére

Bővebb felvilágosítással a 624 85–ös komáromi telefonszámon szolgálunk. Az életrajzzal ellátott jelentkezési íveket kérjük a következő címre elküldeni:

Jednota f.sz.
Elnöki titkárság
Duklai utca 7
94501 Komárom

SPORT

LABDARÚGÁS

Új igazolványt kapnak legnépszerűbb sportágunk játékosai. Minden felnőtt és ifjúsági labdarúgó részére március 10–ig egy–egy jelentkezési lapot kell kiállítaniuk a szakosztályoknak és kluboknak. Ehhez mellékelni kell még egy egyévesnél nem régebbi útlevélképet. Az új igazolványt lezárt, fóliás huzatban hozzák forgalomba és 1999. december 31–ig lesz érvényes. Az árát száz koronában állapította meg a Szlovák Labdarúgó–szövetség. Az érdeklődőknek az igazolvány kiállításában, illetve az azzal kapcsolatos hivatalos ügyintézésben segítséget nyújt a járási labdarúgó–szövetség.

ASZTALITENISZ

Járási csapatbajnokság. A 11. forduló eredményei: Komáromi Pokrok – Komáromi Középfokú Ipariskola B 12:6, Csicsói Efsz – Naszvadi Efsz 0:18, Nemesócsai Iskra Cipőgyár – Izsai Efsz 5:13.

–bd–

A sporttörténelem sárguló lapjairól

A KFC (H)ŐSKORA

Akár bevalljuk, akár nem, divat a nosztalgia. S mindaddig az is marad, amíg a napjaink szürkeségébe süppedő, létfenntartási gondokkal küszködő ember testének–lelkének zsibbadását oldani fogja az emlékezés, amíg szabadon szárnyalhat gondolatunk apáink, nagyapáink a mainál látszatra tán szegényebb, de tisztább, boldogabb és igazságosabb világába. Korunkban immár a sport is pénz– és teljesítményközpontú, így valójában nem igen érthetjük meg eleink spontán örömét — divatszóval élve: sikerélményét —, amikor a legjobbak magukra ölthették a lila–fehér mezt és kivonultak a labdarúgópályára. Az alábbiakban a komáromi foci kezdeteiig visszük vissza sorozatunkkal az Olvasót.

Az 1900–as év volt az, amikor Magyarországon, s így a mi vidékünkön is a labdarúgás elindult hódító útjára. Sorra alakultak a bőrlabda híveinek szeretetéből a labdarúgó egyesületek, klubok. Hiszen ekkor írták ki először Budapesten a labdarúgó bajnokságot, amely sokkal később született meg vidéken. A nekirugaszkodás időszakában is a barátságos mérkőzések szülték a nagy vetélkedéseket, bár az igazsághoz tartozik, hogy már ekkor sem voltak minden esetben „barátságosak" a mérkőzések. Ilyen körülmények között született meg az 1900. esztendőben Komáromban is a KFC. Ekkor már működött a városban sporttal foglalkozó egyesület: a Komáromi Sport Egyesület, amelynek élénk tevékenységet fejtett ki tenisz– és evezős szakosztálya. A buzgó komáromiak ezzel azonban nem elégedtek meg. Jött az újdonság, a labdarúgás, hát legyen Komáromban labdarúgó egyesület is — mondták. Tehát lett KFC!

Az új klub elnevezése tükrözte az akkori sportállapotokat, amikor például Komáromban még nem létezett atlétika, de úgy látszik, hogy a jövőt tekintve nem is gondoltak a labdarúgáson kívül más sportág űzésére. Így nem egy általános sportegyesületet alakítottak, például komáromi atlétikai klubot, vagy sportklubot, hanem kifejezetten futball klubot. Színéül a lila–fehéret választották.

(Folytatása következik)

Komjáthy István

KÖSZÖNTŐ

Január 31–én ünnepli 50. házassági évfordulóját

Nagy Imre és Erzsébet

Gútán.

E szép ünnep alkalmából gratulálnak és további jó egészséget kívánnak: lányaik Ilonka és Veronika, vejeik, unokáik Gyuri, Ottó és Adrianna, unokamenyük és dédunokáik Klaudia, Kinga és Réka, akik sok puszit küldenek a dédszülőknek.

KÖSZÖNETNYILVÁNÍTÁS

Ezúton mondunk köszönetet a rokonoknak, ismerősöknek és mindazoknak, akik január 3–án elkísérték utolsó útjára a komáromi református temetőbe drága édesanyánkat

özv. Farkas Sándornét
szül. Nagy Erzsébetet,

aki örökre távozott szerettei köréből.

A gyászoló család

A virti önkormányzat pályázatot hirdet

a megalapítandó helyi kisüzem vezetői tisztségére. A kisüzem a mezőgazdasági termékek forgalmazását biztosítja majd.

Feltételek:

- **Szakközépiskolai végzettség érettségivel**
- **Ötéves gyakorlat**

A jelentkezéseket a mellékelt önéletrajzzal február 15–ig kérjük elküldeni a következő címre:

Obecny úrad Virt
946 38 Radvaň/Dunajom

DUNATÁJ

— magyar nyelvű regionális hetilap. Kiadja a DANUBIUS—press kiadóvállalat. Főszerkesztő Morovič Lajos. Főszerkesztő—helyettes Németh István. Rovatvezető: Kulacs Zsuzsa. Gazdasági ügyintéző: Csernava Mária. A szerkesztőség a volt járási pártbizottság oldalépületének II. emeletén található. Adminisztráció: 946 03 Kolárovo, Vörös Hadsereg útja 47. Telefon/fax: (munkaidő alatt) 0819/4550, ill. 17 és 20 óra között 0819/941 542. Terjeszti a Postai Hírlapszolgálat. Előfizetési díj egész évre 104 korona, félévre 52 korona. Előfizetéseket elfogad minden lapkézbesítő és postahivatal. Kéziratokat nem őrzünk meg és nem küldünk vissza. Szedés és tördelés DANUBIUS–press. Nyomja a Komáromi Nyomdaüzemek, á. v. Terjeszti a Postai Hírlapszolgálat és a Csemart. Regisztrációs szám: MK 190/90. Nemzetközi indexszám: 492 11.

Világjáró magyarok (III.)

Elérkeztünk sorozatunk utolsó részéhez, melyben a teljesség igénye nélkül szerettünk volna emléket állítani Kőrösi Csoma Sándortól Germanus Gyuláig mindazon világjáró magyaroknak, akik külföldön dicsőséget, megbecsülést szereztek népüknek.

A következő világjáró, **Xantus János** nevének komáromi vonatkozása is van. Az 1848–as szabadságharc alatt tüzér volt, s a komáromi vár védői között harcolt. Egy kitörés alkalmával a császáriak fogságába esett, ahonnan kalandos úton megszökött, majd Európa különböző országaiban bujdosott. 1852–ben Amerikába hajózott, mindössze 7 dollárral a zsebében. Küzdelmes évek után egy vasútépítő társasághoz szegődött. Az Atlanti–óceántól a Csendes–óceánig hatalmas területeket járt be, s közben kutatással, gyűjtéssel is foglalkozott. Hazaküldött leveleiben részletesen beszámolt a bejárt tájakról. Később állami megbízást kapott kaliforniai kutatásokra. Ezt követően Mexikóban dolgozott, beutazta a Csendes–óceán partvidékét, eljutott Peruba is. Tengeri expedíciói során közel száz kis szigetet, zátonyt fedezett és térképezett fel. A Pesten létesitendő állatkert számára, melynek hazaérkezése után igazgatója lett, száznál több állatot gyűjtött. 1869–ben ismét útra kelt. Beutazta Jávát, Szumátrát, Borneót, Celebeszt, Kínát, Japánt és Ceylont. Expedíciójáról hazatérve újabb felbecsülhetetlen értékű gyűjteménnyel gazdagította a Nemzeti Múzeumot. Világjárásai során szerzett élményeit több műve őrzi.

Magyar László 1844–ben, fiatal hajóskapitányként vágott neki a nagyvilágnak. Brazília, Kuba és Nyugat–Afrika között hajózott, majd bejárta a kelet–indiai szigeteket. Ezt követően egy argentin hadihajón vállalt szolgálatot. Az Uruguay ellen vívott háború során fogságba került, halálra ítélték, de kegyelmet kapott. Később Afrikába hajózott át, itt a kalahári (ma Nigéria) király flottaparancsnoka lett. Felkutatta a titkos rabszolgakereskedő központokat, s leleplező tudósítást írt róluk. Ezt követően egy karaván élén megindult Afrika belseje felé, majd 1850–ben hozzákezdett Dél–Afrika akkor még jórészt ismeretlen tájainak tudományos felkutatásához.

Biró Lajos, Új–Guinea nagy hírű kutatója egy honfitársa, Fenichel Sámuel munkásságát folytatta annak halála után, azon a vidéken, melyről azt tartották, hogy európai ember 3 évnél tovább nem bírja az ottani életet. Biró hat éven át élt és dolgozott bántatlanul a félelmetes vadaknak hitt pápuák között, s még feleséget is innen választott. Páratlan értékű gyűjteménnyel, számtalan rovarral, hüllővel, madárral, valamint a világ egyik legszebb pápua néprajzi anyagával gazdagította a Nemzeti Múzeumot.

A vadászírók között tartjuk számon **Molnár Gábort,** aki 1930–ban, huszonkétéves korában a Magyar Nemzeti Múzeum erkölcsileg támogatott rovargyűjtő expedíciójával indult Brazíliába. Amikor két társa megbetegedett és visszatérésre kényszerült, egyedül folytatta útját. Gyűjteséseiből sokat hazaküldött, ám anyagi támogatásra nem számíthatott, ezért saját erőből biztosította a gyűjtés, a vadászat és megélhetés elemi feltételeit. Majdnem három évet töltött ott, mígnem 1932 végén tragikus balesetet szenvedett. Világtalanul tért haza, de hihetetlenül gazdag élményanyaggal, melyeket útleírásokban, regényekben dolgozott fel. Íme néhány cím a sok közül: Az óriáskígyók földjén, Jaguárországban, Pálmakunyhó az őserdőben, Ahol az ösvény véget ér, A fehér arany vadonában, Bíborviskó, Éjbe zuhant évek.

Léva szülöttéből lett Afrika–kutató **Kittenberger Kálmán,** a nagy vadász, állattani gyűjtő tudós, író és lapszerkesztő. A helybeli tanítóképző után Budapesten folytatta tanulmányait. Vágya, hogy a tudománynak és a kutatásnak szentelje életét, 1902–ben Kelet–Afrikába vezérelte. Ezt követően még öt alkalommal tért ide vissza. Élményeit könyvei, naplói, vadásztörténetei (Vadász– és gyűjtőúton Kelet–Afrikában, Megváltozott Afrika, Kelet–Afrika vadonjaiban, stb.) teszik számunkra hozzáférhetővé. Gyűjteményei a természettudományt gazdagítják. Életének utolsó éveiben a Nimród vadászújságot szerkesztette.

A már korábban említett Vámbéry Ármin tanítványa volt **Germanus Gyula**, a magyar orientalisztika ismert képviselője, arab nyelvészeti és művészettörténeti író. Számos utazást tett a Közel– és Távol–Keleten, előadásokat tartott a török, egyiptomi, szíriai, marokkói és indiai egyetemeken. Működése során a török, arab és indiai történelem, vallás, nyelv, művészet és irodalom kérdéseivel foglalkozott. Tanulmányai számtalan nyelven megjelentek. Több tudományos akadémia választotta tagjává. A keleti kultúra kérdéseit taglaló, valamint az európai és keleti irodalmakat összevető munkái és útirajzai egyaránt rendkívül érdekes és értékes olvasmányélményül szolgálnak.



Kulacs Zsuzsa

Budapest, Budapest, te csodás...

Az 1991–es év ajándékaként. no meg a Magyar Televízió és a Volánturist jóvoltából a szilvesztert és Újév napját Budapesten tölthettem. Az óév utolsó előtti napján érkeztem, s mire az elszállásolás után visszatértem a belvárosba, már égtek a fények. A legtöbb talán a Váci utcán, ahol még a macskakövek is ragyogtak az ünnepi kivilágításban. Pezsgett az élet, bár az itt található legszebb és ennek megfelelően legdrágább budapesti üzletek zárva voltak. Viszont az utcán szinte mindent lehetett kapni: az erdélyi giccs és népművészet legszebb és legcsicsásabb termékeit, különböző bőr–, szőrmeruházati és műszaki cikkeket, valamint élő állatokat kínáltak itt az alkalmi utcai árusok, menekültek és a pénzhiányból menekülni vágyók. Meg persze papírtrombitát, tülköt, csákót, szerpentint, konfettit és a közelgő szilveszter minden egyéb kellékét. A Vörösmarty térnél hirtelen megszakadt az egész perzsavásár, éppen abban a pillanatban, amikor kezdett elviselhetetlenné válni. Ez itt ugyanis a csend tere, a portréfestők világa. Kicsit arrébb, a tér közepén levő szoborcsoportnál hat zenész vert tanyát, akik furábbnál furább, fúvós, pengető és ütőhangszereken szolgáltattak kellemes, állítólag perui zenét az évszaknak teljesen ellentétes, forró szamba és rumba ritmusban.

Szilveszter napja a lázas készülődés jegyében telt. Délelőtt a Volánturist utolsó ajándékaként egy vacsorára szóló utalványt kaptam, talán állampolgárságomra való utalásként a Kassai söröző-be. A vacsorát nyolckor kezdték felszolgálni, így volt időm elgyönyörködni a közeli Vígszínház patinás épületében. A bejárat melletti táblán csupa kedvelt, népszerű művész nevével fémjelezték az esti előadást, melyre minden jegy elkelt. Pedig én nagyon szerettem volna bejutni. Vacsora közben mentő ötletem támadt. Megegyeztem a pincérrel, hogy éjfél után viszatérek lefoglalt helyemre és este tízkor ismét a Vígszínház bejáratánál vártam, hátha valaki meggondolja magát és eladja a jegyét. Reménytelenül. Bemerészkedtem hát az előcsarnokba és a legszimpatikusabbnak tűnő jegyszedő hölgynek előadtam, hogy Csehszlovákiából érkeztem, jegyet már nem kaptam, de nagyon szeretném látni az előadást. Egy szó mint száz, végül megszántak egy tiszteletjeggyel és én elfoglalhattam a néhány szabadon maradt hely egyikét. Mikorra elhelyezkedtem, kezdődött a parádé. Mert a műsorra ez a legtalálóbb jelző. A konferanszié az a Halmi Imre volt, aki valamikor Kellér Dezsővel kezdte pályáját, kollégája volt Nagy Endrének, és mostanra tökéletes Mr. Háir reklámra csupaszodott külsőleg, viszont a humora ellenállhatatlan maradt. Mint ahogy azok voltak a fellépő művészek is: Mikó István fergeteges paródiájával, a Markos–Nádas duó, Mikes Lilla, Csala Zsuzsa, Straub Dezső, Németh Marika, Zentay Anna, Bessenyei Ferenc, a Sztankay–Schütz duett, Gergely Róbert, Kovács Zsuzsa és Böröndi Tamás. A fergetetes hangulattól szinte bódultan sétáltam vissza a forró korhelylevesre, majd a híres hatos villamossal a Blaha Lujza térre kocsizva még elcsíptem a PA–DÖ–DÖ ducikoncertjének utolsó negyedóráját. Még egy kicsit kószáltam a téren, ahol ezt megelőzően még sohasem tűnt a szemembe az az emléktábla, amelyet a régi Nemzeti Színház emlékére emeltek, vagy inkább süllyesztettek, annyira eldugott helyen van. A Körúton rengeteg volt a látnivaló, s reggel öt óra körül is annyi az ember, mintha soha nem akarnának hazamenni.

Újév napján úgy dél körül értem újra a belvárosba. Az előző esti élmény hatására ismét kedvem támadt egy kis színházlátogatásra, sőt, még pénzem is akadt, elindultam hát a Nagymező utcába, ahol azonban sajnos egyik színház sem játszott. Hosszas keresgélés után, amikor már éppen lemondtam a színházról, végre a Madáchot nyitva találtam. És mi más szerepelhetne műsorán, mint a világhírű Kabaré! A pénztárnál a szokásos tábla: Minden jegy elkelt! Éjszakai kalandomon felbuzdulva azért mégis érdeklődtem, nem hiába. Egyetlen azért még akadt, igaz kedvezményes diákjegy, de sebaj. Fontos hogy lett, s hogy milyen fontos, az csak este derült ki, amikor életem legszebb színházi élményében volt részem.

Szerettem volna ezeket a benyomásokat híven visszaadni, de ez lehetetlen. Mindezt látni kell. Mint ahogy Budapestet is, mely valóban csodás.

Beke István

VÁLTOZÁSOK A TÁRSADALOMBIZTOSÍTÁS TERÉN (I.)

Mélyebben nyúl az állam a magánvállalkozók zsebébe

A magánvállalkozók január első felében újévi „ajándékként" értesülhettek róla, hogy az eddigi havi 100 koronáról 500 koronára emelték számukra a társadalombiztosítási díj minimális összegét. Ennek kapcsán kerestem fel JUDr. Hegyi Lajost, a Komáromi Járási Szociális Hivatal igazgatóját.

• Ez a lényeges változás elég sok kisvállalkozót érzékenyen érint. Talán ha röviden ismertetné a döntés előzményeit...

— Az 1990. május elsején érvénybe lépett törvény a társadalombiztosításnál egy olyan kiszámítási alapból indult ki, melynek alsó határa 400, a felső pedig 10 ezer korona volt. Ennek az alapnak a 25 százalékát kellett a magánvállalkozónak társadalombiztosítás címén befizetnie. Így jött ki a havi 100 koronás minimális és 2 500 koronás maximális biztosítási díj. A felső határ lényegében ma is érvényes. A törvénynek volt egy kitétele, miszerint akinek az évi bevétele nem érte el a 4 800 koronát, nem volt köteles társadalombiztosításra jelentkezni, de így természetesen nem is vált jogosulttá az ebből származó juttatásokra. Az 1992-es évi költségvetés jóváhagyásakor a Szövetségi Gyűlés módosított néhány szociális törvényt. Megváltozott a kiszámítási alap, pontosabban annak alsó határa, mely az eddigi 400 koronáról 2000 koronára emelkedett. Ennek a 25 százaléka a havi 500 korona. Tehát minden magánvállalkozónak ez év január 20-ig be kellett fizetnie az első megemelt társadalombiztosítási összeget, minimum 500 koronát. Abban az esetben, ha már a múlt évben befizetett volna egy januárra szóló kisebb összeget (a korábbi szabályok szerint), akkor ezt ugyancsak január 20-ig ki kellett egészítenie. Ellenkező esetben nem jogosult társadalombiztosításra.

• Ez a jelenlegi szabályok szerint minden esetben érvényes?

— A törvény most egyetlen kategóriát ment fel a társadalombiztosítás kötelezettsége alól, azokat, akiknek az évi bevétele nem haladja meg a 9600 koronát. Természetesen ők a társadalombiztosításra sem jogosultak és nem is szerepelnek a nyilvántartásunkban magánvállalkozóként.

• Mi a helyzet azokkal, akik külföldön vállalnak munkát?

— Lehetőségük nyílik nálunk csak nyugdíjbiztosítást kötni, a betegbiztosításukról pedig a munkáltatójuknak kell gondoskodnia. A nyugdíjbiztosítás az ő esetükben az alap 20 százalékát teszi ki, tehát például a minimális 2000-ből havi 400 koronát. Van még egy csoport, a művészeké, ők 10 százalékot fizetnek, minimum 200 koronát havonta (1992. december 31-ig).

• És ha valaki képtelen fizetni?

— Ilyenkor a helyes eljárás az lenne, hogy visszaadja a magánvállalkozói engedélyét és felbontja a társadalombiztosítását, hiszen a törvény szerint mindazok, akik főállásban folytatnak magánvállalkozást, kötelesek társadalombiztosítást fizetni.

• Értsem úgy, hogy ha nem adja vissza, meg is vonják az engedélyét? Ez ugyanis mindenképpen igazságtalanság lenne azokkal a nagyon kis jövedelmű magánvállalkozókkal szemben (ilyenek is akadnak szép számban, nem mindenkit vet fel a pénz), akik munka nélkül maradva nem vártak az államtól segélyt, hanem saját erőből teremtettek maguknak és családjuknak megélhetést. Biztosan akadnak majd köztük, akiknek ez a havi ötszáz korona megfizethetetlen. Így ők amellett, hogy betegség esetén jövedelem nélkül maradnak, az éveik nem számítódnak be a nyugdíjalapba, ráadásul még az engedélyüket, a megélhetésüket is elveszítenék?

— Erre nem tudok választ adni. Annyi azonban bizonyos, hogy január elsejétől, a törvény érvénybe lépésétől számított kilenc hónapon belül felülvizsgálnak minden kiadott magánvállalkozói engedélyt, illetve az ennek alapján végzett tevékenységet, s az eredmény alapján vagy felújítják, vagy megvonják ezeket. A felújításra is emelt díjat szabnak ki. Mindezt az indokolja, hogy korábban nagyon sok olyan engedélyt adtak ki, amely az új törvénnyel már nincs összhangban.

• Igen, de mégis úgy érzem, hogy valahol erre is a becsületes kisember fizet rá, hiszen aki a joghézagokat kihasználva ügyesen „lavíroz", az itt is megtalálja a kibúvót.

— Ez így igaz.

• Lépjünk tovább. A társadalombiztosítási összegen belül milyen a nyugdíj- és a betegbiztosítás megoszlása?

— Ezt a befizetés pillanatában lényegében nem lehet megállapítani, csak a későbbiekben dől el, amikor az illető például táppénzre szorul, vagy eléri a nyugdíjkorhatárt. Itt kell megjegyeznem, hogy a nyugdíj fogalma alatt nemcsak az öregségi nyugdíj, hanem a rokkantsági, az özvegyi és az árvasági nyugdíj is értendő.

• Pedig talán jó lenne tisztázni ezt a megoszlást, már csak azért is, mert a táppénzcsalók, az ezzel visszaélők nem a magánvállalkozók közül kerülnek ki. Nekik ugyanis „nem kifizetődő" betegeskedni...

— Ez ebben az átmeneti időszakban még lehetetlen. Egyelőre folytatjuk azt a múltból átvett formát, hogy a befizetett pénzösszegek bekerülnek a költségvetésbe, ahol elosztják őket és egy részük visszakerül a mi számlánkra. 1993. január elsejétől viszont várható egy új társadalombiztosítási törvény bevezetése, amelynél már meg lesz határozva, hogy a vállalatok és dolgozók milyen arányban fizetnek a nyugdíjalapba és milyen arányban a betegbiztosítási, betegsegélyezési és a munkanélküli alapba. Várhatóan ez a négy alap alakul majd ki. Mindez természetesen adómódosítást von maga után, az alkalmazottaknál kisebb lesz a béradó, a többi jelenlegi elvonás pedig megoszlik a már említett alapok között. Így mindenki tudni fogja, milyen mértékben befolyásolja ezeket. A magánvállalkozók esetében bizonyára más megoldás alakul majd ki. Gondolom, hogy a valóságos jövedelem figyelembevételével (az adóhivatalokkal folytatott együttműködés alapján) a társadalombiztosítás utólagos rendezését választják majd. Tény, hogy az eddigiekben megállapított összegek nem felelnek meg az elvárásoknak. Korábban például aki az alsó határt, a havi 100 koronát fizette, táppénz gyanánt napi 11 koronát kaphatott csupán. Most, a megemelt díjszabásnál már 56 koronát, ami ugyancsak nem sok, de mégis valamivel több. Ha figyelembe vesszük, hogy a nem magánvállalkozói szférában dolgozók jelenlegi minimális béréből kb. 270 korona adót kell fizetni, akkor a magánvállalkozóknál megszabott eddigi 100 korona volt kevés, ez az 500 pedig egy bizonyos rétegnek sok. Meg kell viszont jegyeznem, hogy ezt a kérdést nem bocsátották szakmai véleményezésre, hanem a költségvetés alakulása alapján döntöttek.

• Mi történik akkor, ha valaki fizeti ugyan a társadalombiztosítást, de nem minden egyes hónapra?

— Ilyenkor abban a hónapban, amelyikre nem fizeti be, nem jogosult betegbiztosításra. Viszont a nyugdíjalapba a későbbiek során bármikor lehetősége van egy összegben, visszamenőleg rendezni tartozását, ez esetben minimum havi 400 koronájával.

(Folytatása következik)

Kulacs Zsuzsa

GAZDANAPTÁR

A februári fagymentes napokon gyümölcsösünkben folytathatjuk a ritkítást, fatisztogatást, sebkezelést. Végül következhet a lemosó permetezés. Most még lehet oltóvesszőt szedni. A hónap végén már a kék csonthéjasok, a kajszi és a cseresznye átoltására kell gondolni. Az őszibarackkal nem érdemes kísérletezni, mert az augusztusi alvószemzés több sikert ígér. Ha megenyhül az idő, megáshatjuk a gödröket a telepítendő csemetéknek. A szőlőben előbb javítsuk meg a hibás támvezetéket, készítsük be a karókat, esetleg az oltványokat, csak aztán lássunk a metszéshez. A rügy- és vesszővizsgálat alapján – 30–40 százalékos tartalékot hagyva – a hónap végén elvégezhetjük a kordon- és lugasszőlők metszését. A tárolt oltványt óvjuk a penésztől (Fundazol, kénpor), a homokágyat pedig elővigyázatosan locsoljuk, mert a túl nedves közegben a fiatal gyökerek megfeketednek, elhalnak. Homoki szőlőben a tőkehiányt döntéssel vagy bujtással pótolhatjuk. Aki palántanevelésre készül, lassan tegye rendbe a melegágyat. Istállótrágya híján hagyományos helyett fűtött ágyat vagy fóliasátras palántanevelőt létesíthetünk. Kevés palánta ablakba helyezett cserépben, virágládában, fóliatasakban is előnevelhető. Vessük el a salátát, karalábét, paprikát, paradicsomot, a hónap közepén a szabad földbe szánt korai kelt, káposztát, karfiolt és zellert, s a melegebb vidékeken kezdjük meg a korai ültetőburgonya előcsíráztatását. Fejtrágyázzuk a sóskát, vessünk borsót, spenótot, sárgarépát, petrezselymet, mákot, retket, metélőhagymát és duggassunk hagymát. Lepárolt[illegible]

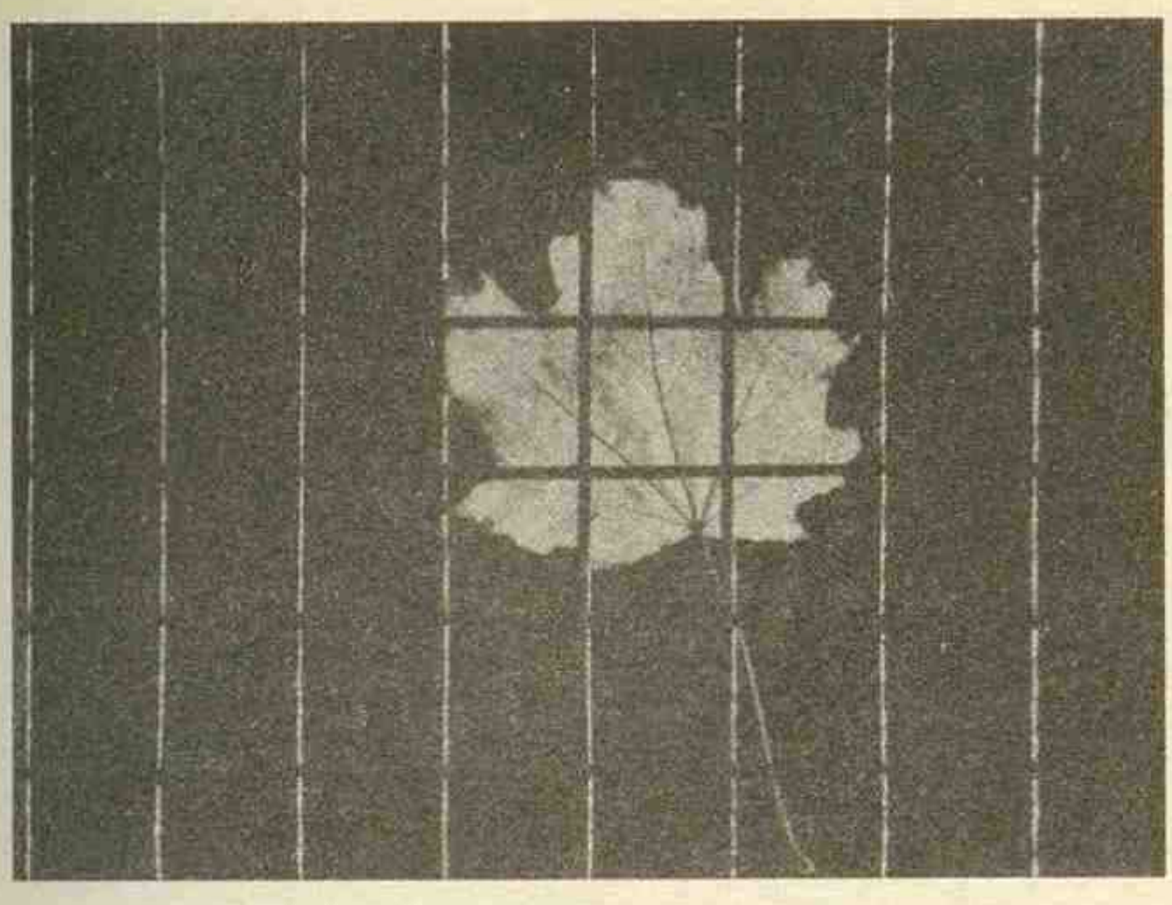

Időzített bombaként robbant a fedezetlen csekkek botránya

(Befejezés az 1. oldalról)

lát. Ekkor derült ki, hogy a „vásárlóknak" eszük ágában sem volt fizetni. Az ismételt felszólítások eredménytelennek bizonyultak, s az ügy a rendőrségre került.

— A legnagyobb mulasztást maguk a károsultak követték el — magyarázta a rendőrség illetékes osztályának főfelügyelője, Izsák Gyula. — Minden esetben ellenőrizniük kellett volna a vásárlók bankszámláját, hiszen ilyen nagy tételű vásárlás esetén az eladónak lehetősége van a vevő bankszámlájának zároltatására. Ők azonban többnyire megbíztak klienseikben, sőt, olyan értesüléseink is vannak, hogy tetemes pénzösszegeket vettek át a romáktól az ügyvitel „megkönnyítése" érdekében. Így aztán most többmilliós tétel hiányzik a kasszájukból.

A romák szinte órák alatt túladtak a megszerzett árun. Nem volt nehéz, hiszen általában a nagykereskedelmi ár alatt kínálták portékájukat. A bevétellel újabb „bevásárlásra" indultak. Tudták, hogy a magánkereskedők számára az ő ajánlatuk sokkal előnyösebb, mint a hivatalos üzletkötőké, ezért nekik még „kedvezményt" is adtak. Annál kellemetlenebb, hogy a kereskedelmi törvényből adódóan most ezek a magánkereskedők is a vádlottak padján találják magukat, hiszen megszegve a törvényt, az adóhivatalt kijátszva akartak gyorsan meggazdagodni. Itt kell megjegyeznünk, hogy a bűncselekmény súlyosságától függően büntetésük akár 15 évi szabadságvesztésig is terjedhet.

Jó, jó, mondhatja valaki, néhány csalót elkaptak, szépen leülik a büntetésüket és ha kiszabadulnak, jelentős pénzösszeg várja őket odahaza. Ez azért nem ilyen egyszerű. A demokráciát már hamarabb élvező nyugati országokban is nagyon szigorú a kereskedelmi törvény, melynek megsértőit keményen büntetik. A hazai törvények is ezt a gyakorlatot követik. A tetteseket teljes vagyonelkobzás sújtja, ami alól nem mentesül családjuk sem. Ha hamarabb szabadulnak, meg kell fizetniük a fennmaradó összeget és a bírságot. Amennyiben szabadulásuk után sem változtatnának életmódjukon, akkor a törvény értelmében újra rács mögé kerülnek s előbb–utóbb csak rájönnek, hogy jobb a szabad levegőn. Mindezekről elgondolkodhatnak majd azok a magánkereskedők is, akik alkalmi üzleti partnerükké választották a csaló romákat. Az említett büntetések ugyanis a törvény értelmében rájuk is alkalmazhatók.

Tessék mondani:

EZ MÁR KAPITALIZMUS?!

Az ötvenen aluli nemzedékek az iskolapadokban, a történelemkönyvekből, az újságokból a tőkés, polgári, illetve mai szóhasználattal: piacgazdálkodású társadalmakról érthetően torzképet alkothattak maguknak. A kapitalizmus szó hallatán még ma is (jól megtanultuk a leckét!) a munkásnyúzó nagytőkés, a kizsákmányolás, a tengerbe öntött milliónyi liter tej és a kávéval fűtött mozdonyok jutnak sokunk eszébe. Ha mindez igaz lett volna, akkor a nemrég még szocialistának mondott közép–kelet–európai országok máris eljutottak az egykor átkosnak mondott, titkon mégis irigyelt kapitalizmusba. Ennek számos jelét tapasztalja maga körül az ember. Hogy mit is?

A nyúzást, úgy gondolom, nem kell különösképpen ecsetelnem, hiszen nap mint nap elcsodálkozhatunk azon, hogy az állam hány bőrt tud lehúzni rólunk, akik már nem vagyunk képesek viselni az adóterheket, fizetni a lakbért, akik számára az egyetlen – bár olcsónak éppenséggel már nem mondható szórakozás – az esti tévénézés, mégis sorbaálltunk utolsó dugi ezres bankónkkal a vagyonjegyeket hitelesítő hivatalok előtt. Az ember gyarló, a gyors meggazdagodás vágya pedig leküzdhetetlen. A minap arra lettem figyelmes, hogy magánárusok ládaszám öntötték a szemétbe a rothadásnak indult narancsot. Nem az árából engedtek, hogy a felhalmozódott árukészlet elfogyjon (pedig mennyire örültek volna ennek a sokgyermekes családok és a nyugdíjasok!), hanem időleges árengedmény helyett inkább átadták a romlandó portékát az enyészetnek. Így nem kellett a magas árból engedni. Mindezt megtehették, hiszen – mit számít az a néhány láda déligyümölcs –, amikor a borsos áron értékesített mennyiség már megtermelte a várt hasznot? Hallom, hogy amikor a kisprivatizáció jegyében legnagyobb áruházunk gazdát cserélt, fáradságos munkával zúzták használhatatlanná a vevőre nem talált, lehet, hogy csupán szépséghibás iparcikkeket. De miért is árusították volna ki mindezt engedményes áron? Akkor ideig–óráig nem fogyott volna a drágább portéka. Folytassam tovább? Azt hiszem felesleges. Mint ahogyan felesleges egyeseknek a sajtóban, rádióban és tévében vehemensen cáfolgatniuk, miszerint nem igaz a híresztelés, hogy mi eddig tulajdonképpen nem a múlt századbeli kapitalizmus vadhajtásait vettük volna át. Tessék mondani: ez már valóban az „igazi" kapitalizmus...?

N. I.

Ápoljuk anyanyelvünket, őrizzük kultúránkat

(Befejezés az 1. oldalról)

zetiségi óvodát nyitni. Előadásának további részében szólt azokról a feladatokról, amelyeken szervezetük munkálkodik. Ilyen további magyar tannyelvű művészeti alapiskolák, szakmunkásképző iskolák létesítése, a felnőttoktatás és a gazdaképzés. Az előadó rámutatott a letűnt társadalmi rendszer hiányosságaira is, majd ismertette az országos szervezet eddigi eredményeit. Felújítottak 22 kisiskolát, három alapiskolában létesítettek önálló magyar tannyelvű alapiskolát. Elmondta, hogy létezik törvény, amelynek alapján a közös igazgatású iskolákat szét lehet választani. Tudatta a jelenlévőkkel azt is, hogy a jelenlegi iskolaügyi minisztérium hajlandó nemzetiségi főosztályt létesíteni.

Az előadás elhangzása után széleskörű vita bontakozott ki. Elsőként Timár István, a helybeli magyar tannyelvű alapiskola igazgatója szólalt fel, aki egyebek között elmondta, hogy iskolájukban az elsősök beíratására február 11–én és 12–én 8–tól 17–óráig kerül sor. Közölte, hogy tantestületükből 58–an tagjai a Magyar Pedagógusok Országos Szervezetének. A legtöbb felszólaló az iskolák különválását óhajtotta, továbbá azt, hogy minél hatékonyabb és színvonalasabb legyen a szlovák nyelv oktatása, s fontosnak tartották a világnyelvek oktatását az alapiskolákban. Többen javasolták azt is, hogy Érsekújvárott, ahol jelenleg csak egy magyar tannyelvű alapiskola van, a város különböző részeiben a szlovák iskolákban nyissanak kihelyezett magyar osztályokat is az elsősök és másodikosok részére.

Az előadó Dr. Pukkai László a vitában kifejtette, hogy szeretnék, ha a Magyar Pedagógusok Országos Szervezete egyesülne a szakszervezettel. Azoknak, akik a magyarországi tanulási lehetőségek iránt érdeklődtek, annyit válaszolt, hogy Magyarország jelenleg semmiféle anyagi támogatást nem tud adni az érdeklődőknek, mivel a menekültekről való gondoskodás sokszorosan leköti az ország anyagi erejét. Amennyiben az érdeklődők vállalják a tanulással járó anyagi gondokat, semmilyen akadályt nem gördítenek elébük. Végül az estet vezető Fodor Attila középiskolai tanár zárszavában felhívta a szülők figyelmét Komenský közelgő 400. születésnapjára és a népek tanítójának szavaira, melyek szerint igazi tudást csak anyanyelven lehet szerezni. Ezt tartsák szem előtt gyermekük beíratásánál.

PhDr. Hofer Lajos

Amikor még javában lobogtak a máglyák

BOSZORKÁNYOK ÉS BŰBÁJOSOK A VÉRPADON

Bár országalapító Szent István királyunk törvényeiben még határozott különbséget tett a boszorkányság és a jóslás, illetve a varázslás között, és uralkodása idején a boszorkányságot nem büntették okvetlenül halállal, későbbi királyaink alatt már vérszomjasabb volt a törvénykezés. Amint az dr. Alapi Gyula „Bűbájosok és boszorkányok Komárom vármegyében a XVIII. században" című, a Jókai Egyesület értesítőjében folytatásokban megjelent forrásértékű munkájából is kitűnik, rendszerint füves–, illetve javasasszonyok estek nálunk is a bíróság áldozatául.

A komáromi boszorkánypörökről szóló legrégibb feljegyzések a városi jegyzőkönyvekben találhatók, amelyeket 1587–től 1860–ig vezettek. A legkorábbi bejegyzés 1589. augusztus 31–i keltezésű. Felperesként Balogh György nevét említik, a vádlott nő neve azonban nem található a jegyzőkönyvben, csupán annyi tudható meg belőle, hogy ekeli boszorkányt fogtak perbe.

Kún Mária komáromi bábaasszony volt, aki gyógyított és állítólag szerelmi bájitalokat is készített. 1674. december 26–án mondták ki rá az ítéletet: elevenen meg kell égetni. Szerencsére Hofkirchen komáromi várparancsnok felterjesztette a per anyagát a bécsi kamarához, ahol Kollonich Lipót kamarai elnök, aki maga is komáromi születésű volt, megsemmisítette az ítéletet.

Thassy Zsuzsának már nem volt ilyen szerencséje. Boszorkányság vádjával 1693. november 20–án máglyahalálra ítélték, s — nehogy felülbírálják azt — másnap végre is hajtották.

1714. március 14–én Császár község ispánja és több lakója írt egy levelet, melyben egy Dunamocson élt öregasszonyról tesznek említést, aki rá akart szedni egy lányt, hogy ő is boszorkány legyen. A 72–éves Tóth Erzsébet letartóztatták. Az ítélet nem maradt ránk, de következtetni lehet arra, hogy halálra ítélték.



1721–ben a vármegye két emberét küldték Madarra, hogy megállapítsák, valóban boszorkány–e a 115–éves Bence Katalin, akit – korára való tekintettel – fejvesztésre és holttestének elégetésére ítéltek. Ez az öregasszony vádolta meg Jámbornét, akit szintén elítéltek.

Ugyancsak a XVIII. században az érsekújvári járásban égették meg Hegedűs Jutkát, aki rávallott Baranyai Katára (Oláh Mihályné), s az pedig Barsi Pálnéra (Jászberényi Judit). Ez utóbbi 60–éves asszony volt. Perében 51 tanút hallgattak ki. Kínvallatás alá fogták, lefejezték és elégették.

Ógyallai kocsmárosné volt Görbe Ilona, akinek az ügyét 1733. február 4–én tárgyalta a törvényszék. Az ítéletről nem tudunk, de bizonyára keservesen meglakolt. A gyógyfüveket alaposan ismerő javasasszony volt Jámbor Kata, akinek ügyében 1721–ben folytattak vizsgálatot. Perének anyaga töredékekben maradt ránk. Sorsáról így nem tudunk. Fűr községben lakott (Komárom vármegye udvardi járása) Fábián Erzsébet, Csikós Györgyné. Az 58–éves nőt, aki fürdőket készített és gyógyfüvekkel gyógyított, Madaron fogták el. Ügyéről maradt ránk kihallgatási jegyzőkönyv, de sorsáról nem tudunk.

Az első magyarországi boszorkányper feltehetően 1565–ben volt, az utolsó pedig 1756–ban. E két dátum közötti időszakban a fennmaradt adatok szerint 554 boszorkány került a bíróság elé, közülük 192 máglyahalállal vagy fővesztéssel halt, 151 sorsa ismeretlen, a többit vagy felmentették, vagy pedig kisebb büntetést szabtak ki rá. Az utolsó európai boszorkány a svájci Glarus–kanton azonos nevű városában élt Göldi Anna volt, akit 1782. június 18–án lefejeztek. A cselédlányt gazdája kisfiának megrontásával vádolták.

(németh)

MEGHÖKKENTŐ ESETEK

A végzetes nyúlpaprikás

A második világháborút követő ínséges esztendők egyikében történt. Már megkezdték ugyan a romok eltakarítását, de a mindennapi betevő falat beszerzése városon és falun egyaránt gondot okozott, hiszen bizonytalan évek jártak, a magyarlakta falvakban senki sem lehetett biztos abban, hogy ősszel ő takarítja–e be, amit tavasszal vetett. Sokan azt fogyasztották, amit a természet adott. Halban és vadban még nem volt annyira szűkében ez a táj. S ha éhes az ember, számba veszi leleményességének kimeríthetetlen tárházát. Az egyik Komárom környéki faluban a vadfogás, pontosabban a vadnyúlfogás különös módját ötlötte ki egy gazda. A határban ott sorjáztak a villanyoszlopok, s ez adta az ötletet. Fogott egy majdnem a földig érő dróthuzalt, azt az egyik végén kampósra behajlította, s a másikra rászúrt egy termetes répát.

— Tapsifüles legyen a talpán, amelyik ellent tud állni e csemege kísértésének! — gondolta. S miután elkészítette ezt a különös csapdát, fogott egy villás végűre kialakított száraz faágat, s azzal a kampós végénél fogva ráakasztotta a villanydrótra. Ötlete bevált. Egy arra kószáló vadnyúl amint csak mohón beleharapott a földfelszíntől néhány centiméteres magasságban lógó répára, az áram azon nyomban végzett vele. Esténként, illetve hajnalonként csak be kellett gyűjteni a zsákmányt, s már rotyogott is a fazékban az ínycsiklandozó nyúlpaprikás! Nem tudni, hány nyúllal végzett ily módon a villanyáram, s gazdagította a turpis gazda és családja amúgy szűkös étrendjét. Az emberi leleményesség egy darabig jól kamatozott, s a finomabb falatokból talán a sógoréknak és komáéknak is jutott.

Azután egy végzetes pillanatban beteljesedett ama kútra járó korsó tragikus sorsa. Egy szép napon emberünk olyankor érkezett a saját maga eszkábálta elektromos csapdához, amikor – ki tudja miért – az áram nem végzett azonnal a mezők hosszú fülű futóbajnokával.

— Még megszökik az ebadta, s odalesz az esti nyúlpaprikás! — villant át az alkalmi vadorzó agyán. Odarohant a felázott szántóföldön, s rávetette magát a vergődő, szürke szőrgombolyagra. A villanyáram, amely az ember hasznos szolgája, de gyilkosa is, ha figyelmetlen, azonnal végzett vele. Hát eddig ama végzetessé vált nyúlpaprikás esete, amelyről még hosszú évek múltán is meséltek a komáromi villanytelep dolgozói.

Németh István

A Komáromi
Városi Művelődési Központ
népi kézműves foglalkozásokat
oktató tanfolyamot indít
óvónők, nevelők
és alsó tagozatos pedagógusok
számára.

Tanfolyamunk a következő foglalkozásokból áll:

1. csuhézás – 6 óra
2. nemezelés – 6 óra
3. szövés – 6 óra
4. gyöngyfűzés – 6 óra
5. agyagozás – 6 óra

havonta egy alkalommal 3 óra időtartamban.
(Előreláthatólag szombat délelőtt.)

A foglalkozásokat Robotka László
(Magyarország) vezeti.

Az érdeklődők a Városi Művelődési Központban (Kaszárnya u. 1) jelentkezhetnek. Közelebbi információkkal a 601 26–os telefonszámon szolgálunk.

11,50 korona! 11,50 korona!
Ilyen áron csak nálunk vásárolhat cukrot
P. S. K. Komárno, Kft.
A cukrot 25 kg–os csomagolásban kínáljuk, bármilyen mennyiségben vásárolhat nálunk.
Elsősorban méhészeknek ajánljuk.

Információ a következő címen:
P. S. K. Komárno
Kertész utca 16
945 01 Komárno
Telefonszám: (fax 0819/4546)

A Jednota
fogyasztási szövetkezet
március 1–i belépéssel
felvesz

- 2 jogászt
- 1 főiskolai végzettségű üzemgazdászt a külföldi kereskedelmi kapcsolatok ügyintézésére
- 1 főiskolai végzettségű üzemgazdászt a tervezési és pénzügyi tevékenység ügyintézésére

Bővebb felvilágosítással a 624 85–ös komáromi telefonszámon szolgálunk. Az életrajzzal ellátott jelentkezési íveket kérjük a következő címre elküldeni:

Jednota f.sz.
Elnöki titkárság
Dukla utca 7
94501 Komárom

Ak chcete dobre investovať,
investujte do našich
privatizačných fondov.
Registrované kupónové knižky
prijíma Slovenská štátna
sporiteľňa v Komárne, Hurbanove,
Kolárove, Vojniciach, Zemianskej
Olči, Nesvadoch a Marcelovej.
Slovenská štátna sporiteľňa,
mestská pobočka v Komárne,
Vaša banka

Akar jól befektetni? Legyen Ön is
befektetési privatizációs
alapunk társtulajdonosa.
Regisztrált könyvét elfogadjuk
a komáromi, ógyallai, gútai,
bátorkeszi, nemesócsai, naszvadi,
valamint a marcelházai
kirendeltségeinkben.
Szlovák Állami Takarékpénztár
komáromi fiókja,
az Önök bankja!

FANTASNAME
Nevet adok:

- új vállalkozásnak
- árunak
- szövetkezetnek

Emblémára, cégjelzésre is adok javaslatot. Üvegfestést, kirakatrendezést is vállalok. Mindezt a nemzetközi gyakorlat színvonalán.

Telefonszám: Komárom, 30 20, munkaidő után.

Tudja Ön, hogy Dél–Szlovákia legjobban
ellátott és a legnagyobb választékot
biztosító szőnyegüzlete a gútai
SPANTEX üzletház?
Érdemes vásárolni a
SPANTEX
üzletében (Gúta, Főút 55, az Aranykalász vendéglő mellett), ahol a perzsa és műszálas szőnyegekre árkedvezményt adunk. Minden szőnyegvásárlásnál értékes ajándékkal kedveskedik vásárlóinak a
SPANTEX.
Érdeklődjön telefonon is:
0819/941 852

Bízzon a tapasztalatban!
Nem veszíthet!

Fél a vagyonjegyes privatizációtól?
Nincsenek megfelelő információi és azon töpreng, hová fektessen be, hogy nyerjen és ne veszítsen?
Miért töri a fejét olyasmin, amit mások már régen megoldottak?

Befektetési privatizációs alapjaink készek az Ön esetleges kockázatát úgy megosztani, hogy az a lehető legkisebb legyen.

A CREDITANSTALT–BPA

egy százötven éves hagyománnyal rendelkező nagy európai bankhálózat–rendszert tudhat maga mögött, amely jól ismeri a világgazdasági viszonyokat és a csehszlovák gazdaság helyzetét is. A bécsi

CREDITANSTALT Rt.

nemcsak Ausztriában, hanem számos más országban is rendelkezik az alapok kezeléséhez szükséges tapasztalatokkal. Ügyfelei schillingek milliárdjait bocsátották bizalommal a kezelésébe.

És nem veszítettek!

A CREDITANSTALT–BPA

érdekei azonosak az Önök érdekeivel –
minimális kockázat,
maximális nyereség.

A CREDITANSTALT–BPA

befektetései nem korlátozódnak bizonyos szakterületekre és ágazatokra. Egyedüli mércénk az Ön óhaja és a szakemberek értékelése, akik nemcsak azt mondják meg, hogy melyik vállalat válhat nyereségessé, de képesek is azt nyereségessé tenni.

A CREDITANSTALT

név biztosíték arra, hogy az Ön befektetései a jövőben sikeresek legyenek.

44265590 Prága
17335566 Pozsony

Ezek az Ön számai a két

CREDITANSTALT–BPA–ra

Felvilágosítás:

110 00 Praha 1, Vorsilská 5, Tel: 02/ 20 64 68
811 08 Bratislava, Cintorínska 2, Tel.: 07/ 564 42

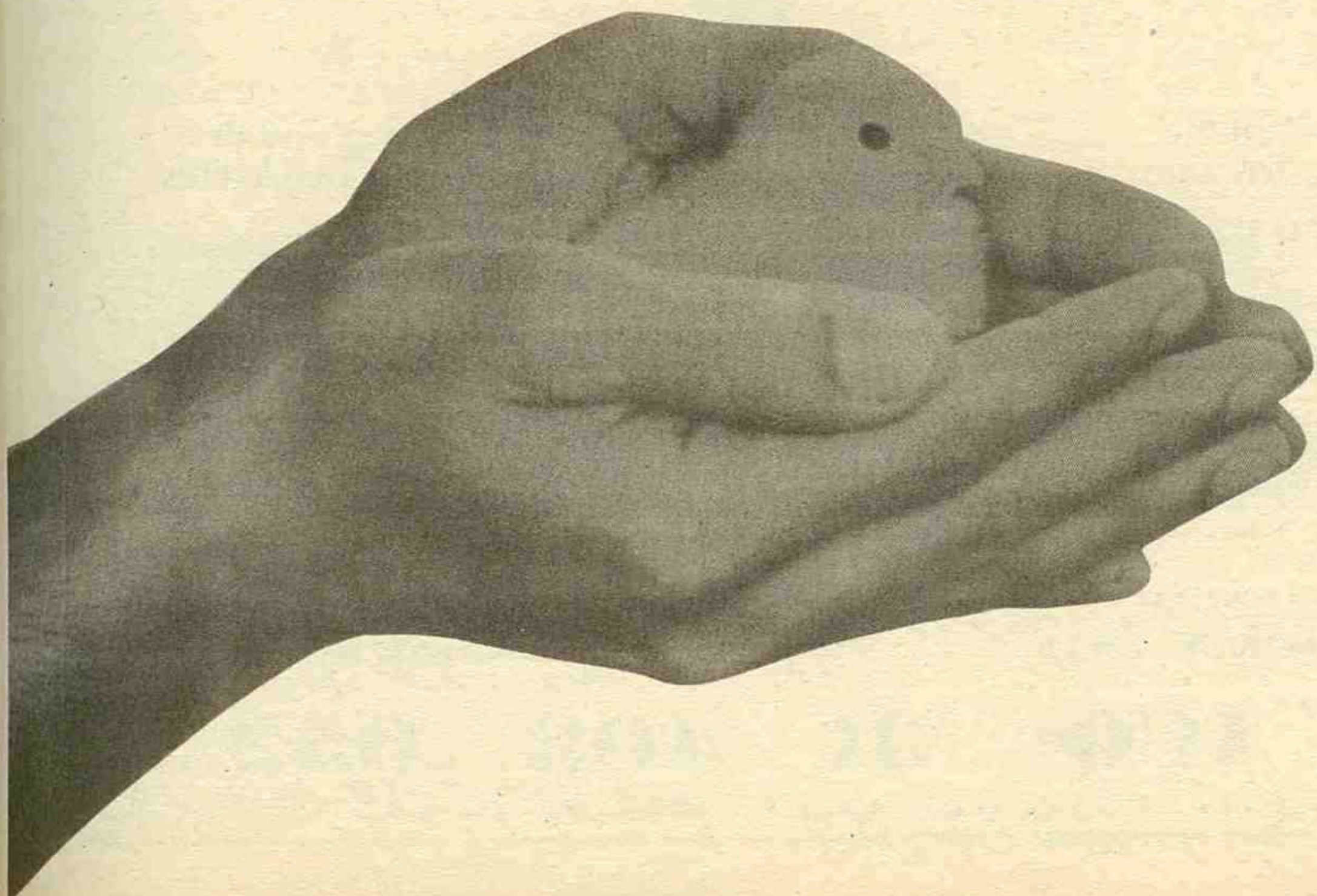

A virti önkormányzat pályázatot hirdet

a megalapítandó helyi kisüzem vezetői tisztségére.

A kisüzem a mezőgazdasági termékek forgalmazását biztosítja majd.

Feltételek:

- Szakközépiskolai végzettség érettségivel
- Ötéves gyakorlat

A jelentkezéseket a mellékelt önéletrajzzal február 15–ig kérjük elküldeni a következő címre:

Obecný úrad Virt
946 38 Radvaň nadDunajom

GÉPJÁRMŰVEZETŐK FIGYELMÉBE!!!



Külső és belső gumi javítását és centírozását vállaljuk személyautók minden típusára, valamint a 3,5 tonnánál nem nehezebb tehergépkocsikra is.

PNEUSERVIS
Templom utca 223
HETÉNY
Telefonszám: 986212.

A Szlovák Autóiskolák

részvénytársasága

h a t h e t e s

gépjárművezetői tanfolyamot indít szlovák és magyar nyelven

2 500 koronás reklámáron.

Az érdeklődők a 28 48–as komáromi telefonszámon kaphatnak részletes felvilágosítást.

Új lakóépületek vízvezeték – és szennyvízcsatornájának szerelését, központi fűtések bevezetését és bővítését vállalja az

INSTA

Érdeklődni lehet munkaidő után Komáromban, a Május 9. utca 36–os szám alatt.

L e g o l c s ó b b a n a g y á r t ó t ó l !

A MOKKA

cukrászműhely

alapáron kínálja friss süteményeit.

Esküvők, ünnepi rendezvények esetén 1000 darab feletti megrendelésnél 100 süteményt ajándékba adunk!

Érdeklődni lehet 7 és 15 óra között a 612 53–as komáromi telefonszámon.

PRIVATIZUJEME
REAL FOND a.s.

Reálne investovanie

Reálny úspech

PRIVATIZÁLUNK
REAL FOND Rt.

Reális befektetés

Reális siker

REAL FOND a.s. KOMÁRNO



REAL FOND
záruka miestneho rozvoja

REAL FOND
a helyi fejlesztés garanciája

IČO: 31 408 052

REAL FOND a.s., 945 01 Komárno, Záhradnícka b. Informácie: tel: 0819/20-38, fax: 0819/25-46, telex: 986 70

A Komáromi Városi Művelődési Központ és Regionális Kultúrközpont

társastánc bemutatót rendez

1992. február 16–án, 15.00 órakor

a II. lakótelepi üzemi klubban

Fellép a komáromi, párkányi, nagykéri, vendégként pedig a győri táncklub.

Jegyelővétel: a Városi Művelődési Központban a 618 89–es telefonszámon és a rendezvény színhelyén

Felnőtteknek 25 korona, diákoknak 15 korona.

A bemutató védnöke a Szlovák Biztosító r.t.

A Komáromi Városi Művelődési Központ műsorán

február 13–án, 19.00 órakor a zólyomi színház vendégjátéka

Goldoni: Furfangos özvegy

február 20–án, 19.00 órakor

a Győri Nemzeti Színház vendégjátéka

Németh László: Széchényi

KÖSZÖNTŐK

Február 6–án ünnepelte 70. születésnapját a drága férj, édesapa és nagyapa

Szajkó Lajos

Ekelen.

E szép alkalomból szívből gratulál,, jó erőt, egészséget és még sok boldog, családja körében eltöltött évet kíván felesége, fiai, lánya, menyei, veje és 7 unokája, akik nevében a legkisebb, Melinda sokszor csókolja a nagypapit.

.

Február 3–án ünnepelte 88. születésnapját

Both János

Komáromban.

Ebből az alkalomból szívünk minden melegével köszöntjük őt.
Leánya Ilonka, fia János, unokái, dédunokái és az egész rokonság.

Középiskolások, figyelem!

A gútai

Iréne Boutique

(Vásártér)

nagy árkedvezménnyel méretre készít ballagási ruhákat!

Érdemes felkeresni üzletünket, amelyben felnőtt– és gyermekruházati cikkek nagy választékával várjuk Önt.

Érdeklődni lehet 9 és 12, illetve 15 és 18 óra között az üzletben, illetve 19 óra után a 0819/941 380–as telefonszámon.

A BARUMA

gumiabroncs szaküzlete (Jókai utca 27.)

árukészletéből eladásra kínál:

- gumiabroncsokat hazai és külföldi behozatalból (minden méretben)
- kerékpárgumikat és tömlőket
- motorkerékpár abroncsokat és tömlőket
- gumiabroncsokat ipari, valamint háztartási gépekre.
- személyautó–kellékeket bő választékban

Várjuk Önöket, szívesen kiszolgáljuk és kérésre szakszerű felvilágosítást adunk.

APRÓHIRDETÉS

• **Eladó** Marcelháza–Cinkóton 10 áras kert 9x60 m fóliavázzal és fóliával. Cím: Veselovsky Viktor, Zupka F. utca 3/24, Komárom.

• **Kiadó** vagy eladó Csicsón UNIMO épület (jelenleg működő üzlet) berendezéssel együtt. Az épület szállítható. Érdeklődni lehet Csicsón, az Erecsi út 144/16–os szám alatt, illetve a 951 33–as telefonszámon.

• **Magyarországi jogi képviseletet és ügyvédi munkát vállalok.** Dr. Perczel Balázs ügyvéd, Komárom, Tichá u. 7.

• **Eladó** 500 liter fehér és vörös bor, 20 korona/liter. Cím: Bajcsi Vince, Fürdő utca 361, Nemesócsa.

• **Vennék** 2–szobás szövetkezeti lakást Komáromban vagy elcserélem garzonlakással. A különbözetet hozzáfizetem. Érdeklődni lehet a 613 68–as komáromi telefonszámon.

• **Várom** azon ügyeskezű lányok, asszonyok jelentkezését, akik baby szaküzletemet kézimunkáikkal tudnák gazdagítani. Telefonszám: 0819/941 806.

• **Eladó** Skoda 105–ös. Ár megegyezés szerint. Érdeklődni lehet az alábbi címen: Holló István, Nagy Gúta 194. Telefonszám: 941 319.

• **Eladó** Gúta mellett, Pacsérokon 72 áras kert (bekerítve, víz, villany bevezetve, 30 négyzetméteres építménnyel). Érdeklődni lehet a 941 893–as gútai telefonszámon.

• **Kerítéshez való drótkötőgép eladó.** Érdeklődni lehet az alábbi címen: Nový Diel 24, Hurbanovo.

• **Eladó** 2,5–szobás szövetkezeti lakás Komáromban. Cím: Miszlai Béla, Janáčkova 3/23, Komárom.

• **Eladó** ötajtós Fiat UNO DS (95 ezer km–rel). Gyártási év: 1985. Motorcsere 1988–ban. Ára 95 ezer korona. Telefonszám: 0819/604 01.

• **A JUVENTUS SHOP** eladásra kínál darabárut és készruhákat. Érdeklődni lehet a 0819/20 37–es telefonszámon. Cím: JUVENTUS SHOP, Kertész u. 16, Komárom (a volt NF épülete, 1. emelet).

• **Vállalkozók részére** könyvelést, ügyintézést vállalok. Cím: Rigó Benedek, Csicsó, Erecsi út 8, telefonszám: 951 22.

• **Eladó** Vágbesztercén egy négyszobás szövetkezeti lakás telefonnal, valamint (a városi kultúrház mellett) zöldség és gyümölcsárusításra alkalmas stand, vízzel és villannyal. Érdeklődni lehet a 0822/22421–es telefonszámon.

• **Rádiók, erősítők és lemezjátszók javítását vállalom.** Cím: Komárom Konyev utca 47.

• **Eladó** fóliasátor fűtésére alkalmas 2 db gázkazán. Érdeklődni lehet a 0819/63489–es telefonszámon.

• **Elcserélem** kisebb háromszobás szövetkezeti lakásomat nagyobbra. Érdeklődni lehet a 63413–as komáromi telefonszámon.

• **Eladó** Gútán 4–áras, építkezésre alkalmas telek. Cím: Kürti Ildikó, ul. Národného povstania 103, Gúta. T.sz.: 942 234

• **Bérelnék** üzlethelyiséget Komáromban. Az ajánlatokat a 0819/63489–es telefonszámra kérem.

• **Vennék,** vagy bérelnék kétszobás szövetkezeti lakást Gútán. Az ajánlatokat a 0819/942 234–es telefonszámra, illetve a következő címre kérem: Kürti Ildikó, Gúta, ul. Národného povstania 103.

KÖSZÖNETNYILVÁNÍTÁS

Fájó szívvel mondunk köszönetet a rokonoknak, ismerősöknek és mindazoknak, akik 1992. február 23–án elkísérték utolsó útjára a komáromi római katolikus temetőbe a drága édesapát és nagyapát

Maráz Gyulát,

aki életének 73. évében távozott körünkből.

Ezúton köszönjük a komáromi kórház idegosztálya orvosainak és ápolóinak odaadó gondoskodását is.

A gyászoló család

MEGEMLÉKEZÉS

Február 7–én múlt egy éve annak, hogy a szeretett férj,

Nagy József,

(Komárom)

életének 67. évében távozott szerettei köréből. Akik ismerték és szerették, emlékezzenek rá ezen a szomorú évfordulón.

Gyászoló felesége

HOROSZKÓP

Február 8–tól 14–ig

VÍZÖNTŐ (I. 21. — II. 20.) Ezekben a napokban megnő a vonzereje, s mindent elérhet, ami szíve vágya. Nyugtalan, s ez átragad környezetére, kollégáira is. Közvetlen kollégái csak akkor segítenek, ha kéri, túl sokszor utasította vissza őket az elmúlt időszakban.

HALAK (II. 21. — III. 20.) Magányosnak érzi magát még társa mellett is. Nehezen találja a helyét, lelke csupa vágyódás, de valójában nem tudja, mit szeretne. Túl nagy fába vágja fejszéjét, mert úgy gondolja, ha másoknak sikerül, önnek miért ne?

KOS (III. 21. — IV. 20.) Rendkívül bizonytalan az érzéseiben, igyekszik a felelősséget elhárítani, s teljes függetlenségre vágyik. Kellemes hét ígérkezik, több apró sikerre számíthat, de a nagy üzlet, amire vágyik, még várat magára.

BIKA (IV. 21. — V. 20.) Különösen a társkeresőknek kedveznek ezek a napok, sok meghívás, élénk társasági élet kínálkozik. Most az a fontos, hogy megtalálja azokat a személyeket, akikkel a közeljövőben együtt tud dolgozni. Ne sajnálja az időt a válogatásra!

IKREK (V. 21. — VI. 21.) Bizonytalan, úgy érzi, partneréhez fűződő kapcsolata túl laza, felszínes. Lelki bajaira nagyszerű gyógyír a munka. Rengeteg feladatot felvállal és más nem is érdekli, csak a hivatása. Azért nem ártana, ha a kikapcsolódásra is jutna ideje.

RÁK (VI. 22. — VII. 22.) Szerencséje, hogy alapvetően optimista és nem is veszi észre, hogy néha mennyire szürke, egyhangú a valóság. Mindezek ellenére úgy érzi, hogy anyagi helyzete megrendült és ezért jól jövedelmező állást keres.

OROSZLÁN (VII. 23. — VIII. 23.) Amit ön bátorításnak vél, az valójában udvarias elutasítás, csak nem akarja elhinni, hogy az ilyesmi önnel is előfordulhat. Munkahelyén többen is szívesen elfoglalnák azt a pozíciót, amelyet most ön tölt be. Legyen nagyon óvatos.

SZŰZ (VIII. 24. — IX. 23.) Sokáig nem tud egyhelyben maradni, egy arcot mutatni, különösen, ha az nem a sajátja, hanem felvett póz, amivel meg akar hódítani valakit. Vigyázzon, nagyon kiábrándító lehet, ha rájön, hogy akit választott, nem is olyan, mint amilyennek hitte.

MÉRLEG (IX. 24. — X. 23.) Feszült várakozással telik a hét első fele. De számoljon a hét közepén egy váratlan fordulattal. Ne bosszankodjon azon, ha úgy érzi, valamiből kimaradt, vagy inkább kihagyták, mert lehet, hogy ez a szerencséje.

SKORPIÓ (X. 24. — XI. 22.) Többet vár a partnerétől, mint amennyire futja erejéből. Felettesei elégedettek önnel, akkor is, ha ennek nem adnak hangot. Az üzleti életben is sikereket könyvelhet el, bár ezekben a napokban úgy érzi, nem történik semmi.

NYILAS (XI. 23. — XII. 21.) Visszahúzódása kifejezetten tetszik valakinek és szorgalmazza, hogy közelebbről is megismerkedhessen önnel. Adjon esélyt az illetőnek! Ha kedvére való munkakörben dolgozik, energiáját a héten jól kamatoztathatja.

BAK (XII. 22. — I. 20.) Nehezen mond igent. Most is hetek óta halogatja, de a körülmények mégiscsak kikényszerítik, hogy színt valljon érzelmeiről. Ha halogatja a kényes tárgyalásokat, csak tovább mérgesíti a helyzetet.

MŰSORAJÁNLAT

SZOMBAT

Budapest 1

6.17 Falutévé, 6.30 A Reggel, 7.30 Hagyd aludni a mamit!, 7.55 Jó reggelt adj, Istenem!, 8.30 Közjáték, 8.35 Jimbó, 8.40 Álmodozó Károly, 8.50 Trombi 05, 9.00 Cimboráljunk!, 9.15 Terepjáró, 9.45 MOST, 10.30 Hol–mi?, 11.00 Tévémagiszter, 12.30 Panoráma, 13.30 Szezám utca, 14.30 Rock–kalapács, 15.05 Mongol cirkusz, 16.10 Családi mozidélután a Disney–vel, 18.00 Gyereksarok, 18.25 Ádám fiai, Éva lányai, 19.00 Rejtélyes randevú, 20.00 Híradó, 20.25 Telesport, 20.35 Soha ne térj vissza! (angol, III/3), 21.30 Közjáték, 21.35 Volt egyszer egy fesztivál, 22.20 Codex, 22.55 Téli olimpia, 24.00 Moravagine (francia–magyar, IV/2)

Budapest 2

7.00 Nap TV, 10.00 Műsorismertetés, 10.05 Prizma, 11.00 Maja, a méhecske (NSZK), 11.25 Kacagóra a játszóházban, 12.25 G. I. Joe kommandó, 12.50 Volt egyszer egy csibe, 13.00 Calyp–show, 13.20 A világ legerősebb embere, 14.15 Műsorelőzetes, 14.25 Moonfleet (angol), 14.55 Gazdit keresünk, 15.10 Az egyetlen Föld, 16.00 Angol nyelvlecke, 16.25 Nézze meg az ember!, 16.30 Rockstúdió, 16.55 Mozi top 10, 17.30 Hupikék törpikék, 18.00 Téli olimpia, 18.57 Időjárás, 19.05 Kicsi, vörös, szeplős és világhírű: Rita Pavone, 19.30 Rita, a Vadnyugat réme (olasz), 21.05 Van szerencsém!, 22.00 Esti egyenleg, 22.25 Katasztrófa a rakétatámaszponton (amer.)

Pozsony 1

9.00 D zóna, 9.40 Walt Disney bemutatja, 12.05 A rendőrség nyomoz, 13.20 A halhatatlan Bach (2), 14.20 Vidék bútorokkal (cseh), 18.55 Az 5 a 40–ből számainak húzása, 19.30 Tévénapló, 20.05 Szórakoztató est, 22.20 Szerelmi játék (olasz)

Pozsony 2

12.00 Sportműsor, 16.35 Új út Indiába (6), 17.30 Nindzsa–teknőcök, 18.50 Olimpiai stúdió, 21.00 Farsangi maszkok, 21.30 Időszerű események, 22.05 Sportműsor, 22.30 Show

Bécs 1

11.00 Ruby Gentry, 13.35 Moszkvába és vissza, 15.15 Vidám forgácsok, 15.30 Rajzfilm, 15.35 A brémai muzsikusok, 17.10 Lassie, 17.35 Nincs folytatás, 18.05 Rendőrségi ügyelet, 18.30 MacGyver, 19.30 Híradó, 22.05 Arany lányok, 22.30 Malcolm (ausztrál), 24.00 Mary és Larry (amer.)

Bécs 2

15.30 Barangolás, 15.30 Ki akar engem?, 15.45 Játék a hóban, 16.45 Albertville, 1992, 19.30 Híradó, 21.00 A kötél (amer.), 22.00 Hírek, 22.30 Albertville, 1992, 23.30 Billy Idol–koncert

VASÁRNAP

Budapest 1

6.43 Napi műsorajánlat, 6.45 Falutévé magazin, 7.30 Hagyd aludni a papát!, 7.55 Így szól az Úr, 8.00 Kávé habbal, 8.25 Közjáték, 8.30 Vasárnapi turmix, 11.00 Álljunk meg egy szóra!, 11.10 Engedjétek hozzám!, 11.15 Átállás, 11.45 Mézgyűjtés a Himalájában, 12.05 Téli olimpia, 13.00 A Financial Times heti üzleti híradója, 13.25 Képújság, 13.30 Hangjegyzetek Sopronból, 14.10 Szószóló, 14.40 Válaszúton az építészet, 15.25 Érzékelés felsőfokon, 16.00 Van benne valami, 16.40 Örömhír, 17.00 Walt Disney bemutatja, 18.45 Zengő ábécé, 18.50 Sógorok, 19.30 A Hét, 20.25 Telesport, 20.35 Eleni (amer.), 22.05 Közjáték, 22.10 Csevegés, 22.30 Téli olimpia

Budapest 2

7.00 Napra–forgó, 9.05 Kémények, 9.30 A legszebb történet, 9.45 Észbontó, 10.05 Erdőjárók, 10.25 Néprajzi értékeink, 10.35 Kánon, 11.05 Foci angol módra, 11.25 Humánum, 12.40 Műsorelőzetes, 12.50 Hármas csatorna, 13.20 Sorsok, 14.20 Mi történt a jövő héten?, 14.30 Melyiket a 3 közül?, 15.00 Téli olimpia, 16.30 Rövidfilm–összeállítás, 16.55 Mata Hari (amer.), 18.20 Műsorelőzetes, 18.25 Delta, 18.53 Időjárás, 19.00 Família Kft., 19.35 Világsztárok: Brigitte Bardot, 20.20 Ahol szerelem születik (német), 21.25 Ez történt a héten, 22.20 Időjárás, 22.25 Jazzportré

Pozsony 1

8.45 Kuko és a gyerekek, 10.35 A Sportka számainak húzása, 11.00 Jó víz (6), 12.15 A héten történt, 17.25 Triangulum, 18.10 Walt Disney bemutatja, 19.30 Tévénapló, 20.00 Casino Las Vegas, 20.45 Dallas (6), 21.35 Gólok, pontok, másodpercek, 21.50 Koncertműsor

Pozsony 2

15.50 Nils Holgerson, 16.45 Dusty (6), 19.10 Számítógépes játék, 19.30 Tévénapló, 19.50 Elkésett szerelem (német), 21.40 Időszerű események

Bécs 1

9.05 A Napkirály három aranyhajszála, 10.35 Koncert zongorára és zenekarra, 13.10 Rendőrségi ügyelet, 13.35 Mariandl (osztrák), 15.00 Rövidfilm, 15.25 Biblia gyerekeknek, 15.30 Octopus vállalkozás, 16.10 Kislány a városból, 17.00 Minihírek, 17.10 X–Large, 18.30 MacGyver, 19.30 Híradó, 19.48 Konfliktusok, 20.15 Valaki vigyáz rám (amer.), 22.05 Hétköznapi történetek, 22.50 Twin Peaks titka, 0.20 Hírek

Bécs 2

9.50 Albertville, 1992, 16.30 Idősek klubja, 17.15 Tudományos show, 18.00 rendőrségi ügyelet, 19.30 Híradó, 19.48 Albertville, 1992, 21.00 Regina a lépcsőn, 22.05 Albertville, 1992

HÉTFŐ

Budapest 1

5.45 Jó reggelt, Magyarország!, 5.47 Falutévé, 6.00 A Reggel, 8.30 Közjáték, 8.35 Deutschlandspiegel, 8.50 Lovejoy, 9.40 Képújság, 12.05 Téli olimpia, 16.00 Délutáni egyenleg, 16.10 A Bakony az én Párizsom, 16.30 Képújság, 16.35 Mozart útja, 17.20 Tell Vilmos (francia), 17.45 Veletek vagyok mindennap, 18.00 Pénzvilág, 18.10 Átmenet, 19.00 Bűvös hatos, 19.10 Engedjétek hozzám, 19.15 Gyereksarok, 19.10 Cimbora, 19.40 Esti mese, 20.00 Híradó, 20.25 Telesport, 20.35 Göncz Árpád: Magyar Médeia, 22.45 Közjáték, 22.50 Az én hetem, 23.10 Improvízió, 23.25 Késő esti híradó, 23.40 BBC híradó

Budapest 2

6.00 Nap TV, 15.00 Parlamenti Napló, 17.05 Műsorelőzetes, 17.10 Naš ekran, 17.35 Gyerekeknek, 17.53 Hatoslottó–sorsolás, 18.00 Híradó, 18.12 Időjárás, 18.14 Pop–reál, 18.40 Dominó, 19.00 A legvidámabb barakk, 19.40 Veress Sándor: Sonata per violoncello solo, 20.00 Téli olimpia, 21.00 Stúdió '92, 22.00 Időjárás, 22.25 Napzárta előtt, 22.45 Kárpótoljuk egymást

Pozsony 1

9.05 Dallas, 9.50 Téli olimpia, 15.40 A nap percei, 15.45 Az ön hobbija a mi hobbink, 16.25 Téli olimpia, 19.10 Mese, 19.30 Tévénapló, 20.05 Ornifle, a kedves, 21.15 Dokumentumfilm, 22.30 Események, kommentárok, 23.05 Rallye Monte Carlo, 23.30 Téli olimpia, 24.00 Hírek

Pozsony 2

15.55 Hamupipőke, 17.30 Téli olimpia, 18.00 Mese, 18.45 Mit ír nekem a számítógép, 19.30 Tévénapló, 20.05 Élet a természetben, 20.30 Hogyan tovább?, 21.40 Időszerű kérdések, 22.20 Kulturális revue

Bécs 1

9.00 Hírek, 9.30 Ausztria–kép, 10.00 Iskolatévé, 10.30 Malcolm, 11.50 Popeye, 12.00 Beszélgetés, 13.00 Hírek, 13.10 Konfliktusok, 13.35 Noé bárkája vállalkozás, 14.05 Waltonék, 14.50 Természetfilm, 15.05 Garfield és barátai, 15.30 Antanténusz, 16.05 Az én ötletem, 16.30 Ding–dong, 17.00 Minihírek, 17.10 Wurlitzer, 18.00 Hírek, 18.05 Rólunk van szó, 18.30 MacGyver, 19.30 Híradó, 20.15 A körorvos, 21.15 Teleszkóp, 22.00 Miami Vice (amer.), 22.45 A lépcső alatt (amer.)

Bécs 2

9.50 Albertville, 1992, 13.30 Vér és homok, 15.30 A világ utcái, 16.00 Albertville, 1992, 17.30 Hársfa utca, 18.00 Rendőrségi ügyelet, 18.30 Szívek lapja, 19.00 Tartományi élet, 19.30 Híradó, 20.00 Albertville, 1992, 23.45 Magnum, 0.30 Hírek

FEBRUÁR 8–TÓL 14–IG

KEDD

Budapest 1

5.45 Jó reggelt, Magyarország!, 5.47 Falutévé, 6.00 A Reggel, 8.30 Közjáték, 8.35 Follow Through, 9.00 Város a tenger alatt, 10.30 Képújság, 13.00 Téli olimpia, 16.00 Délutáni egyenleg, 18.10 Pénzvilág, 18.20 Telis–televideo, 18.25 Kerék bár, 19.00 Mini klip–mix, 19.15 IS, 19.40 Esti mese, 20.00 Híradó, 20.25 Telesport, 20.35 A nagy titok (francia, VI/6), 21.40 Közjáték, 21.45 Téli olimpia, 24.00 Késő esti híradó, 0.05 BBC híradó

Budapest 2

6.00 Nap TV, 10.00 Parlamenti Napló, 16.10 Műsorelőzetes, 16.15 Naša obrazovka, 16.40 Ötről hatra, 17.40 Az én pici pónim, 18.00 Híradó, 18.12 Időjárás, 18.15 Együtt a csapat, 18.38 Dominó, 19.00 Visszatérés, 20.20 Wurlitzer, 20.50 Lyukasóra, 21.35 Énekeljetek az Úrnak!, 22.00 Esti egyenleg, 22.20 Időjárás, 22.25 Napzárta előtt, 22.45 Séta a gyémántúton

Pozsony 1

9.45 Téli olimpia, 13.00 A nap percei, 13.50 Téli olimpia, 16.50 Kincses sziget, 18.25 Piac, üzlet, pénzügyek, 19.00 Főzők, főzöl, főzünk, 19.10 Mese, 19.30 Tévénapló, 20.05 G. Duarward kalandja (szovj.), 22.30 Események, kommentárok, 23.05 Három trón királya, 23.30 Téli olimpia

Pozsony 2

9.00 Természettudomány, 16.15 Kontakt stúdió, 17.30 Téli olimpia, 18.00 Mese, 18.20 Magazin magyar nyelven, 19.10 Számítógépes játék, 19.30 Tévénapló, 20.55 Euroturizmus, 21.15 Időszerű kérdések, 22.05 Téli olimpia

Bécs 1

9.00 Hírek, 9.30 Iskolatévé, 10.30 Amphitryon (NSZK), 12.10 Popeye, 12.15 Dokumentumfilm, 13.00 Hírek, 13.10 Rólunk van szó, 13.35 Rabszolgasors, 14.00 Waltonék, 14.45 A holnap mesterei, 15.05 Szórakozás is kell, 15.30 Antanténusz, 16.05 Az én ötletem, 16.30 Zenei műhely, 17.00 Minihírek, 17.10 Wurlitzer, 18.00 Hírek, 18.05 Rólunk van szó, 18.30 MacGyver, 19.30 Híradó, 20.00 Kulturális magazin, 20.15 Az élet játékai, 21.15 Fedőneve Dancer (amer.), 22.45 A végrehajtó újra lecsap (japán)

Bécs 2

9.00 Albertville, 1992, 16.55 Művészlexikon, 17.00 Iskolatévé, 17.30 Tájékozódás, 18.00 Rendőrségi ügyelet, 18.30 Gaudimax, 19.00 Tartományi élet, 19.30 Híradó, 20.00 Albertville, 1992, 22.00 Híradó, 22.30 Albertville, 1992, 0.30 Hírek

SZERDA

Budapest 1

5.45 Jó reggelt, Magyarország!, 5.47 Falutévé, 6.00 A Reggel, 8.30 Közjáték, 8.35 Szezám utca, 9.35 A nagy titok, 10.35 Évgyűrűk, 11.05 Képújság, 16.00 Délutáni egyenleg, 16.10 Válaszúton az építészet, 16.50 Képújság, 16.55 Koncert a Jugoszláviából menekültek megsegítésére, 17.30 Tell Vilmos (francia), 18.00 Pénzvilág, I18.10 Dimenzió, 18.45 Gyereksarok, 19.30 Híradó, 20.00 Téli olimpia, 23.25 Közjáték, 23.30 Életem legboldogabb napja, 23.35 Késő esti híradó, 23.40 ZDF híradó

Budapest 2

6.00 Nap TV, 15.50 Műsorelőzetes, 15.55 Unser Bildschirm, 16.20 Téli olimpia, 18.00 Híradó, 18.12 Időjárás, 18.15 Cápali és Cápeti, 18.42 Dominó, 19.00 Ideális család, 20.10 Túloldalon, 21.00 Össztűz, 22.00 Esti egyenleg, 22.20 Időjárás, 22.25 Napzárta előtt, 22.45 Nincs béke az olajfák alatt (olasz)

Pozsony 1

8.30 Események, kommentárok, 9.00 A nap percei, 11.20 Triangel, 12.50 Téli olimpia, 16.40 Sorsok, 17.30 Riporterek stúdiója, 18.20 A rendőrség nyomoz, 19.10 Mese, 19.30 Tévénapló, 20.05 Casanova (angol), 21.14 A tizennégyes felkínálja, 22.30 Események, kommentárok, 23.05 R. Müller műsora, 23.30 Téli olimpia, 24.00 Hírek

Pozsony 2

9.00 Magazin magyar nyelven, 10.05 Euroturizmus, 17.20 Mit ír nekem a számítógép, 18.00 Esti mese, 18.20 Parlamenti összefoglaló, 19.30 Tévénapló, 20.10 Csehszlovákia–Szovjetunió jégkorongmérkőzés, 22.50 Időszerű kérdések

Bécs 1

9.00 Hírek, 9.30 Iskolatévé, 10.30 Egy, kettő, három, 12.15 Teleszkóp, 13.00 Hírek, 13.10 Rólunk van szó, 13.35 Rabszolgasors, 14.00 Waltonék, 14.55 Popeye, 15.05 Niklaas, 15.30 Bábjáték, 16.00 Állatsarok, 16.05 Az én ötletem, 16.30 Heuréka!, 17.00 Minihírek, 17.10 Wurlitzer, 18.00 Hírek, 18.05 Rendőrségi ügyelet, 18.30 MacGyver, 19.30 Híradó, 20.00 Kulturális magazin, 20.15 Adj cukrot a majomnak! (olasz), 22.35 Kitüntetés a csodagyerekeknek

Bécs 2

6.00 Albertville, 1992, 18.30 Állat–kvíz, 19.00 Tartományi élet, 19.30 Híradó, 20.00 Sport, 20.15 Albertville, 1992, 22.00 Híradó, 22.10 Albertville, 1992, 23.30 Magnum (amer.)

CSÜTÖRTÖK

Budapest 1

5.45 Jó reggelt, Magyarország!, 5.47 Falutévé, 6.00 A Reggel, 8.30 Közjáték, 8.35 Verkli, 9.05 Walt Disney bemutatja, 10.50 Képújság, 15.00 Téli olimpia, 16.10 Magyar siker Meaux–ban, 16.55 Képújság, 17.00 La Sept, 17.30 Tell Vilmos (francia), 18.00 Pénzvilág, 18.10 Menedzser Magazin, 19.00 Mini klip–mix, 19.15 MOST, 19.40 Esti mese, 20.00 Híradó, 20.25 Telesport, 20.35 Egészséget mindenkinek, 21.10 Zürichi páncélterem (NSZK), 22.05 Közjáték, 22.10 Aktuális, 22.30 A másik oldal, Női kezekben (kisjátékfilmek), 23.15 Pege Aladár és barátai, 23.55 Késő esti híradó, 24.00 BBC híradó

Budapest 2

6.00 Nap TV, 16.05 Műsorelőzetes, 16.10 Ecranul nostru, 16.35 Ötről hatra, 17.35 Atomhangya, 18.00 Híradó, 18.12 Időjárás, 18.15 Kalotaszegi muzsika, 18.38 Dominó, 19.00 Testestől–lelkestől (NSZK), 19.44 A költészet percei, 20.00 Körzeti tévéstúdiók műsora, 21.00 Souvenír, 21.25 Esti egyenleg, 21.50 Téli olimpia

Pozsony 1

8.30 Események, kommentárok, 9.05 Táncdalok, 9.45 Téli olimpia, 15.50 A nap percei, 16.25 Téli olimpia, 18.55 Szelvényes privatizáció, 19.30 Tévénapló, 20.05 Polariták, 21.10 A televízió archívumából, 22.30 Események, kommentárok, 23.15 Szórakoztató műsor, 23.30 Téli olimpia

Pozsony 2

10.00 Lehetőség, 12.00 Téli olimpia, 16.15 Kontaktus stúdió, 17.30 Összefoglaló, 18.00 Mese, 18.20 A bársonyos forradalom expedíció, 19.10 Számítógépes játék, 19.30 Tévénapló, 20.05 Szerelmi dráma, 21.30 Időszerű kérdések, 22.05 Téli olimpia

Bécs 1

9.00 Hírek, 9.30 Országok és emberek, 10.00 Iskolatévé, 10.30 Adj a majomnak cukrot, 12.10 Popeye, 12.15 Idősek klubja, 13.00 Hírek, 13.10 Rólunk van szó, 13.35 Rabszolgasors, 14.00 Waltonék, 14.45 Természetfilm, 15.05 Volt egyszer az élet, 15.30 Antanténusz, 16.05 Az én ötletem, 16.30 Slágerek, 17.00 Minihírek, 17.10 Wurlitzer, 18.00 Hírek, 18.05 Rendőrségi ügyelet, 18.30 Most vagy soha!, 19.30 Híradó, 20.00 Kulturális magazin, 20.15 Rövidfilmek, 21.30 Bestseller (amer.), 23.00 Hucksterék (amer.)

Bécs 2

6.00 Albertville, 1992, 19.00 Tartományi élet, 19.30 Híradó, 20.00 Sport, 20.15 Albertville, 1992, 20.45 Belföldi tudósítások, 21.30 Kulturális élet, 22.00 Híradó, 22.10 Albertville, 1992, 0.30 Hírek

PÉNTEK

Budapest 1

5.45 Jó reggelt, Magyarország!, 5.47 Falutévé, 6.00 A Reggel, 8.30 Közjáték, 8.35 Sorstársak, 8.50 Fűben–fában, 9.00 Dallas, 9.50 Lottósorsolás, 9.55 Telis–televideo, 10.00 Petra, a sivatagi királyság, 11.00 Képújság, 14.00 Téli olimpia, 16.00 Délutáni egyenleg, 16.10 Cigánymagazin, 16.35 Képújság, 16.40 A Lépcsőház és a Cadillac együttes műsora, 17.15 Tell Vilmos, 17.40 Maradjatok meg szeretetemben, 17.50 Pénzvilág, 18.00 Ablak, 19.00 Játék, 19.15 Traffic Jam, 19.40 Esti mese, 20.00 Híradó, 20.25 Telesport, 20.35 Dallas, 21.30 Panoráma, 22.35 Közjáték, 22.40 Kétségbeesés (német), 0.35 Késő esti híradó, 0.40 Antenne 2

Budapest 2

6.00 Nap TV, 12.00 Szieszta, 17.00 Műsorelőzetes, 17.05 Bűvészbolt (angol), 18.00 Híradó, 18.12 Időjárás, 18.15 A rongybabák kalandjai, 18.42 Dominó, 19.00 Repülőtér (NSZK), 19.50 Újra itt vagyok, 20.10 Téli olimpia, 22.45 Esti egyenleg

Pozsony 1

8.30 Események, kommentárok, 9.05 Polariták, 10.15 Riporterek stúdiója, 12.30 Téli olimpia, 16.30 A nap percei, 18.25 Piac, üzlet, pénzügyek, 18.55 A rendőrség nyomoz, 19.10 Mese, 19.30 Tévénapló, 20.05 Harc a tűzért (francia), 21.40 Férfi Kon Tikiből, 22.30 Események, kommentárok

Pozsony 2

15.45 Nyelvleckék, 17.15 Willy Fog, 17.45 Összefoglaló, 18.15 Mese, 18.35 Fúvószene, 19.30 Tévénapló, 20.10 Jégkorongmérkőzés, 22.50 Időszerű kérdések

Bécs 1

9.00 Hírek, 9.30 Iskolatévé, 10.30 A rózsaszín párduc üldözése, 12.10 Popeye, 12.15 Belföldi tudósítások, 13.00 Hírek, 13.10 Rólunk van szó, 13.35 Rabszolgasors, 14.00 Waltonék, 14.45 A holnap mesterei, 15.05 Raccoons, 15.30 Antanténusz, 16.05 Az én ötletem, 16.30 Minikvíz, 17.00 Minihírek, 17.10 Wurlitzer, 18.00 Hírek, 18.05 Rólunk van szó, 18.30 MacGyver, 19.30 Híradó, 20.00 Kulturális magazin,20.15 Derrick (NSZK), 21.35 Kerevet felelet (amer.), 23.10 Chicagói mészárlás (amer.)

Bécs 2

6.00 Albertville 1992, 17.30 Noé bárkája vállalkozás, 18.00 Simpsonék, 18.30 Nyereményjáték, 19.00 Tartományi élet, 19.30 Híradó, 20.00 Sport, 20.15 Albertville, 1992, 23.10 Meztelen Hollywood, 0.05 Rövidfilmek

GRATULÁLUNK

Névnapjukon szeretettel köszöntjük

február 8–án Aranka
február 9–én Abigél
február 10–én Elvíra
február 11–én Bertold, Marietta
február 12–én Lívia, Lýdia
február 13–án Ella, Linda
február 14–én Bálint

nevű kedves olvasóinkat és mindazokat, akik ezen a héten ünneplik születésnapjukat.

HÁZASSÁGOT KÖTÖTTEK

a komáromi városházán: Acsay Attila és Macek Henrietta

HALÁLOZÁS

Az elmúlt napokban örökre távoztak sorainkból: a keszegfalvai Kis Mária (83 éves), a martosi Czibor Pál (38), a szentpéteri Nagy László (80), a nemesócsai Szöllős Imre (72), a komáromi Beke Ilona (83), a komáromi Grolmus Vilmos (69), a komáromi Kovács Gyula (92), a bátorkeszi Jancsovics Péter (72), az újgyallai Hamran Gáspár (68), a naszvadi Fazekas Vilmos (54), a bogyai Mészáros Eszter (89), a szentpéteri Vida Mária (78), a komáromi Farnbauer Ferdinánd (70), a komáromi Kovács Irén (61), az ímelyi Pinke Lenke (70), a bogyai Fitos Imre (84), az ímelyi Böjtös András (72), a tanyi Ledeczky Sándor (63) és a füssi Ham Dezső (77). **Emléküket megőrizzük!**

SPORT

ASZTALITENISZ

A komáromi járási asztalitenisz-szövetség megbízásából a Komáromi Pokrok asztalitenisz-szakosztálya rendezte meg az 1992. évi járási egyéni diákbajnokságot.

Eredmények:

12–éves és fiatalabb fiúk: 1. Bohus Aurél, 2. Machalík Péter (Komáromi Pokrok), 3. Keszegh Zoltán (Csicsói Efsz).

12–éves és fiatalabb lányok: 1. Pataky Martina, 2. Machalík Petra, 3. Seben Marianna (Komáromi Pokrok).

14–éves fiúk: 1. Kürthy Dániel, 2. Jesny Branislav, 3. Machalík Iván (Komáromi Pokrok).

14–éves lányok: 1. Machalík Petra, 2. Pataky Martina, 3. Seben Marianna (Komáromi Pokrok).

Felnőttek Komáromi járási csapatbajnoksága

A 12. forduló eredményei: Középfokú Ipariskola B – Bátorkeszi Meopta 12:16, Izsai Efsz – Csicsói Efsz 18:0, Naszvadi Efsz – Komáromi Elektra Snaha 6:12.

–bd–

Nemzetközi jégkorongtorna

A Cseh és a Szlovák Jéghoki Szövetség és az Érsekújvári Vasutas Jéghoki SE február 6–tól 9–ig nemzetközi ifjúsági jéghokitornát rendez 17–éves korig. Az erőmérésen részt vesznek a legfiatalabb korosztályok képviselői Svédországból, Finnországból, Oroszországból és természetesen hazánkból.

Az első mérkőzésre február 6–án, csütörtökön 16 órai kezdettel kerül sor az újvári fedett jégpályán, amikor a csehszlovák és az orosz csapat mérkőzik egymással, utána 19,30 órától a svéd és a finn ifjúsági válogatott méri össze erejét. Február 7–én, pénteken 16 órakor Csehszlovákia és Finnország, majd 19,30 órakor Svédország és Oroszország válogatottja mérkőzik. Február 9–én, a torna utolsó napján, 14,30–kor az orosz és a finn csapat mérkőzését láthatjuk, majd 18 órakor kerül sor a svéd–csehszlovák záró-mérkőzésre.

PhDr. Hofer Lajos

A sporttörténelem sárguló lapjairól (2)

A KFC (H)ŐSKORA

Ez önmagában is rendkívüli volt, hiszen a legtöbb egyesület a kék–fehér, illetve a piros–fehér színt választotta. Akkor nem ismertem lila–fehér öltözetű egyesületet a Komáromi Futball Clubon és az Újpesti Torna Egyleten (UTE – a mai Újpesti Dózsa) kívül. Talán nem egészen a lila–fehér szín iránt érzett szeretet vezérelte a vezetőket a színválasztásnál, hanem annak a lehetőségnek a kiküszöbölése, hogy nem kerül össze a csapat ilyen színű egyesülettel, illetve mérkőzés esetén nem kell a csapatnak mezt cserélni az összetéveszthetőség elkerülése végett. Ennek egyébként az is az akadálya lett volna, hogy akkor még más színű dressz nem is állt a rendelkezésükre.

De térjünk vissza a régi, első pályához. Milyen is volt az?

Az első komáromi focipálya Dél–Komáromban volt, az egykori katonai gyakorlótér mellett, az Ószőny felé vezető úthoz közel. A klubházból, amely a vasúti teherpályaudvarhoz közel volt, az Úri utcán át lehetett eljutni a pályára. A Luka–féle ház udvarán állt a klubház, ez a deszkából készült, csinos épület, amelyben öltöző és zuhanyozóval felszerelt két helyiség volt, amelyeket egy kis folyosó választott el egymástól. Az épület tetején mintegy 15 méter hosszú és egy méter magas táblán a következő három szó állt: Kedv, küzdelem, kitartás! Ez volt a KFC jelszava.

A pálya a legnagyobb méretű volt, hossza elérte a 120 métert. Ilyen hosszú pályán kellett nyargalni a labda után! Természetesen a játéktér vonalazása is egyszerűbb volt, mint manapság. Csak középvonala volt a pályának, s a két büntetőterületet elhatároló, a 11–es pontokon áthaladó egyenes vonal, amely mindkét térfélen az egyik partvonaltól a másikig terjedt. A kapu méretei megegyeztek a maiakkal. De milyen volt szerkezetében? Két, elég vékony dorong volt a kapufa, semmi más. Mivel nem lehetett semmit sem hagyni a pályán, minden alkalommal a klubházból a helyszínre kellett szállítani ezeket a dorongokat. Hogy azután ezeket gyorsan fel tudják állítani, a dorongok méreteinek megfelelő, négyszög alakú tokokat süllyesztettek a földbe, ezekbe kellett beállítani, s már kész is volt a kapu. Természetesen a dorongok magassága földbe állítva megfelelt a kapu előírt magasságának. Hogy azután mi számított ezek között a dorongok között gólnak, azt bizony nehéz volt megállapítani. Pláne, ha a labda a doronghoz közel repült, jött a vita, a parázs veszekedés: gól volt vagy sem?! Egy ilyen alkalommal a kapu mögött állván, még mint tízéves, érdeklődő gyerek, olyan erős lövést kaptam a lyukas kapun át a hasamba, hogy összeestem. Lehet, hogy ekkor estem át a tűzkeresztségen. Ebben az esetben azonban nem csak a gól volt megállapítható, hanem egy telibe talált gyerek is! Ez az állapot azonban csak rövid ideig tartott, jött az újítás. A dorongok végeibe szegeket vertek, de azok nem voltak teljesen beverve, s a szegek kiálló végeire kötött cukorspárga helyettesítette a felső kapufát. Hát ez már szép haladás volt. Ez a „felső kapufa" ugyan nem sokat segített, mert most már nemcsak a kapufákká előléptetett dorongok okoztak vitákat, hanem a madzag is, mert el kellett dönteni, vajon a madzag felett vagy alatt repült át a labda? Ez a meglehetősen primitív állapot az edzések alkalmával a továbbiakban is fennállott, a rendes mérkőzéseken azonban később megjelent a kapu rendes hálóval.

A pályán már akkor is szerepelt a négy sarokzászló, s középvonal végén egy–egy zászló.

(Folytatása következik)

Komjáthy István

SAKKHÍREK

Spartak Komárno B — Bátorkeszi 2.5: 5.5

A 3–as táblán Olajost Miholics Katinka símán verte 45 perc alatt (0:1). A 7–es táblán Kukel jó végjátékkal verte Miholics Zoltánt (1:1). Az 5–ös táblán Štefánik Száraz ellen biztosan nyert a 23. lépésben (2:1). A 2–es táblán Hrabovský nem boldogult Jóbával és 27 lépés után feladta a játszmát (2:2). A 4–es táblán Csjernyik nagyon jól játszott és 43 lépés után akár meg is kérdezhette volna Pallagot, hol akarja a mattot? A győzelem biztos tudatában vezért vesztett és két formális lépés után gratulálhatott Pallagnak (2:3). Az 1–es táblán Pusztay (megítélésem szerint) talán jobban állt, mint Töröttő, de súlyos időzavarba került (2:4). A 8–as táblán Rybanský megpróbálta az eddig veretlen Hrmot legyőzni, de ez sajnos nem sikerült (2:5). A 6–os táblán Gartner bástyaelőnyét nem tudta érvényesíteni Jóba F. ellen és lépésismétlések után remizett, beállítva ezzel a 2.5:5.5–ös végeredményt.

DUNATÁJ

— magyar nyelvű regionális hetilap. Kiadja a DANUBIUS—press kiadóvállalat. Főszerkesztő Morovic Lajos. Főszerkesztő—helyettes Németh István. Rovatvezető: Kulacs Zsuzsa. Gazdasági ügyintéző: Csernava Mária. A szerkesztőség a volt járási pártbizottság oldalépületének II. emeletén található. Adminisztráció: 946 03 Kolárovo, Vörös Hadsereg útja 47. Telefon/fax: (munkaidő alatt) 0819/4550, ill. 17 és 20 óra között 0819/941 542. Terjeszti a Postai Hírlapszolgálat. Előfizetési díj egész évre 104 korona, félévre 52 korona. Előfizetéseket elfogad minden lapkézbesítő és postahivatal. Kéziratokat nem őrzünk meg és nem küldünk vissza. Szedés és tördelés DANUBIUS–press. Nyomja a Komáromi Nyomdaüzemek, a. v. Terjeszti a Postai Hírlapszolgálat és a Csemart. Regisztrációs szám: MK 190/90. Nemzetközi indexszám: 492 11.

A TARTALOMBÓL:
• A nyikorgó szekrény rejtélye • Sorozat az UFO–kutatásról • Változások a társadalombiztosítás terén • A közérzetre hatnak a „boszorkánypontok” • Egészséges konkurrencia a szövetkezeti lakásépítkezésben •

dunatáj

III. évf.
6. szám
1992.
Február 14.
2 korona

MAGYAR NYELVŰ REGIONÁLIS HETILAP

Szigorúbbak lettek a munkanélküli–segély folyósításának feltételei

AZ EDDIGI EGY ÉV HELYETT MÁR CSAK FÉL ÉVIG JÁR AZ ANYAGI TÁMOGATÁS

A Komáromi járásban is egyre nagyobb gondot okoz a növekvő munkanélküliség. A múlt év decemberében elfogadott, idei évre szóló állami költségvetési törvény változásokat eredményezett a munkanélküli–segély folyósításának feltételeiben is. A foglalkoztatottságról szóló 1/1991–es számú törvényt alapvetően megváltoztató módosításokról Berta János mérnök, a Komáromi Járási Munkahivatal igazgatója adott részletes tájékoztatást. Íme:

Alapvető változásként említeném, hogy 1991. január elsejétől 12 hónap helyett 6 hónapra rövidült a munkanélküli–segély folyósításának ideje. Vonatkozik ez azon személyekre is, akiknek már a múlt évben is folyósítottunk segélyt, a 6 hónap lejárta után ők sem jogosultak további anyagi támogatásra. Megváltozott az anyagi támogatás összege is. Míg a régi előírások szerint fél évig a korábbi havi tiszta átlagkereset 65 százalékát, a másik félévben pedig 60 százalékát folyósítottuk az arra jogosult munkanélkülinek, most 3 hónapig ennek 60 százalékát, a további 3 hónap alatt pedig 50 százalékát. Ez ugyancsak vonatkozik a korábban jóváhagyott esetekre is. Vegyünk egy példát: akinek november elsejétől kezdtük a munkanélküli segélyt folyósítani, annak novemberben és decemberben még a régi előírások szerint 65 százalékot, januárban 60 százalékot, februárban, márciusban és áprilisban pedig 50 százalékot folyósítottunk, illetve folyósítunk.

A korábban érvényes törvény úgy rendelkezett, hogy munkanélküli–segélyt csak azok kaphatnak, akik az utóbbi 3 évben legkevesebb 12 hónapot dolgoztak. Ebbe az időszakba beszámítódott a foglalkozásra való felkészülés, az anyasági szabadság, a katonai szolgálat, vagy a szabadságvesztés letöltésének ideje, sőt, az is, ha a kérelmező soha nem dolgozott ugyan, de 12 hónapig szerepelt a nyilvántartásunkban, anélkül, hogy munkát tudtunk volna neki ajánlani. Most viszont már csak a foglalkozásra való felkészülés idejét (az alapiskolai tanulmányok kivételével) vehetjük figyelembe. Ha már korábban, például az anyasági szabadság idejének hozzászámításával ismertük el a segélyre való jogosultságot, akkor azt továbbra is folyósítjuk (itt is az átlagkereset 60, illetve 50 százalékát), de összesen csak hat hónapig.

A módosított törvény nem veszi figyelembe az eddigi 1580 koronás alsó határt. Ha tehát a segélyszámítási alapul szolgáló átlagkereset alacsonyabb volt az említett összegnél, már nem emeljük annak szintjére. Azon fiatalok esetében, akik a foglalkozásra való felkészülés idejének beszámítása alapján részesülnek munkanélküli–segélyben, nem számíthatunk átlagkeresetet (hiszen nem voltak munkaviszonyban), így a fiktív keresetet (jelenleg 2000 korona) vesszük alapul, ebből számítjuk a 60, illetve 50 százalékot. Az új törvény megszabja a segély felső határát, mely a fiktív kereset 1,5–szöröse (3000 korona) lehet. Az átképzés idejére a havi átlagkereset 70 százaléka jár a segélyre jogosultaknak, esetükben a felső határ a fiktív kereset 1,8–szorosa (3600).

Gúta a figyelem középpontjában

Mégis vannak „boszorkánypontok”?

A régi időkben a népi megfigyelés alapján már közismert volt, hogy a lakások bizonyos pontjain előszeretettel tartózkodtak a háziállatok, másokat viszont nagy ívben elkerültek. Különösen jól lehetett ezt lemérni a macskák viselkedésén, s a régi öregek ezt felismervén, azokra a helyekre, ahol a cicák szívesen tartózkodtak, nem állítottak széket, vagy ágyat. Ezeken a „boszorkánypontokon” ugyanis valóban az emberi viselkedésre, közérzetre rosszul ható geopatogén erők hatnak.

Amikor Sándor Endre mérnök jónéhány évvel ezelőtt először publikálta elképzelését a geopatogén erők hatásáról, sokan sarlatánnak, szemfényvesztőnek titulálták. Ma már tudjuk, hogy ilyen erők léteznek, sőt mérhetőek. Sándor mérnök országos vizsgálata során eljutott Gútára is, ahol legnagyobb megdöbbenésére a mért adatok arról tanúskodtak, hogy a kisvárosban különösen nagy a mágneses erőtér. Gúta is bekerült hát abba a jegyzékbe, amely azon településeket tartalmazza, ahol a Sándor mérnök által vezetett kutatócsoport felméréseket készít majd az erőterekről, s összefüggéseket keres a megbetegedések, a gyógyszerfogyasztás és a geopatológia között.

Mindazoknak, akiket érdekel ez a téma, kutatásairól, eddigi tapasztalatairól és a Gútán folytatott mérésekről részletesen beszámol majd Sándor Endre mérnök a városi kultúrházban február 19–én megrendezésre kerülő tájékoztatón.

—la—

(Folytatás a 4. oldalon)

IUXTA DANUBIUM

A fenti címmel jelent meg a közelmúltban a Duna Menti Múzeum évkönyvének immáron kilencedik kötetete. A közel száz oldalnyi terjedelmű, gazdagon illusztrált kiadványban olvashatunk a komáromi nemzetőrökről az 1848/49–es forradalom első évében, a komáromi temetőkről, a szabadkőművesekről, a nagy múltú Dosztál iparoscsaládról, a dunaradványi Luca–napi szokásokról és hiedelmekről, valamint összefoglalót a múzeum 1988 és 1990 között végzett tevékenységéről. Valamennyi tanulmányt jegyzetek és szlovák nyelvű összefoglalók egészítenek ki. Az évkönyv 500 példányban jelent meg, de remélhetően ennél sokkal többen olvassák majd. Bolti forgalomba nem került, de 15 koronáért megvásárolható a múzeumban.

SZABÓ RENI

Városom

Az esti utcán járok hallgatag,
bámulnak rám néma, új falak,
tornyok, erkélyek, rácsos ablakok,
Komárom utcáin csendben ballagok...

Az elcsattant csókok nyomát keresem,
elődöm lépteit a régi köveken,
széles utcákon koppan halk léptem,
eső szitál a sárga lámpafényben.

Alszanak már, kik e falak közt élnek,
Csak szívemből száll feléd az ének,
szerelmet vallok néked, városom,
igéző, bűvölő, örök–szép Komárom!

Változások a társadalombiztosítás terén (II.)

KÉTSZERESÉRE EMELKEDETT A NYUGDÍJAS DOLGOZÓK BÉRADÓJA

Az alábbiakban annak a beszélgetésnek a folytatását olvashatják, melyben a Komáromi Járási Szociális Hivatal igazgatója, JUDr. Hegyi Lajos számolt be a társadalombiztosítás terén bekövetkezett változásokról.

• Említett további változásokat is. Ezek egyike bizonyára az állami kiegészítő járadék módosítása...

— Valóban. A jelenleg érvényes törvények szerint azok a kiskorú személyek, akik gyermekgondozási segélyt (900 koronát) kapnak, havi 140 korona, a 15 év alatti gyerekek és a 15 évnél idősebb, még iskolába járó fiatalok 220 korona, és minden nyugdíjas (függetlenül attól, hogy dolgozik–e) ugyancsak 220 korona állami kiegészítő hozzájárulásra jogosult. Másoknak már nem jár az előző évben folyósított összeg.

• A nyugdíjasoknál egyéb újdonságok is vannak. Kérem szóljon most ezekről.

— Érvényét vesztette a 142/83–as törvény, mely szabályozta, hogy a nyugdíjasok milyen feltételek mellett dolgozhatnak, illetve kaphatnak nyugdíjat. Újabban, ha olyan munkaszerződést kötnek, melynek az időtartama nem hosszabb egy évnél, nyugdíjra és teljes bérre is jogosultak, viszont a bérük után fizetett adó száz százalékkal megemelkedik (a felső határ 2720 korona). Egyébként a múlt évben két–három alkalommal is sor került nyugdíjrendezésre, melynek technikai megvalósítása elég bonyolult feladat volt, hiszen járásunkban több mint 25 ezer nyugdíjast tartunk nyilván.

• Sajnálatos viszont, hogy nemcsak a nyugdíjakat rendezik, hanem az árakat és egyéb kiadásainkat is, méghozzá olyan serényen, hogy az előbbi bizony nem képes utolérni az utóbbiakat. Várható további nyugdíjrendezés az idén is?

— Igen, június elsejétől átlagosan 200 koronás egyszeri emeléssel számolunk.

• Az utóbbi időben annyi átrendezés, módosítás történt az illetékesség tekintetében, hogy talán nem ártana, ha befejezésül szólna néhány szót hivataluk hatásköréről.

— Ha már felmerült ez a kérdés, fontosnak tartanám elmondani, hogy az utóbbi időben sok olyan egyedülálló anya keresi fel hivatalunkat, aki nem volt munkaviszonyban, nem jelentkezett munkanélküli segélyre, s gyermekének apja sem fizet tartásdíjat (mert személye ismeretlen, vagy meghatározatlan helyen tartózkodik), hogy nálunk kérelmezze a családi pótlékot. Az ő kérésüknek sajnos nem tudunk eleget tenni, nekik csak a 900 koronás gyermekgondozási segély jár. A családi pótlék ugyanis nem állami, hanem társadalombiztosítási juttatás, s mint ilyen, feltételekhez kötött. Egyetlen tanácsot adhatunk csupán nekik, forduljanak az illeté–kes körzeti hivatal szociális osztályához, ahonnan helyzetüktől függően egyszeri vagy ismételt támogatást kaphatnak. Folytatva az illetékesség kérdését, mint már az előbbiekből is kitűnt, a társadalombiztosítással, a nyugdíjakkal és a betegbiztosítással foglalkozunk. A betegbiztosításnál három kategóriát különböztetünk meg, úgymint önfenntartó magánvállalkozókat, maximálisan 20 alkalmazottat foglalkoztató kisüzemeket és nagyüzemeket. Az utóbbiaknál főként ellenőrző tevékenységet fejtünk ki. Van emellett még három szociális véleményező bizottságunk, melyek hatásköre az egészségi állapot felülvizsgálata a rokkantsági, illetve részleges rokkantsági nyugdíjra való jogosultság megítélésénéi, a csökkent munkaképesség fokának megállapításánál, valamint a tehetetlenségi és az egészségileg károsult gyermekre fizetett pótlék megállapításánál, végül, de nem utolsósorban pedig a táppénzen levők ellenőrzése. Az ügyintézés megkönnyítése érdekében ezúton is szeretném felkérni ügyfeleinket, hogy a fogadóórák megadott időpontjában keressenek fel bennünket, így hétfőn 8–tól 12 óráig, valamint 13 órától 15.30 óráig, szerdán 8–tól 12 óráig és 13–tól 17 óráig, pénteken pedig 8–tól 12 óráig.

• Köszönöm a beszélgetést.

Kulacs Zsuzsa

Egy komáromi pénzügyminiszter

Komárom méltatlanul elfelejtett szülöttjei között ott találjuk Ghyczy Kálmán ügyvédet, politikust és minisztert, aki 1808. február 12–én született. A Ghyczy–ház a felső Nádor utcán, az egykori ipartestületi székház helyén állt. Apja, Ghyczy Ferenc, Komárom vármegye első alispánja, gondos nevelésben részesítette. Középiskoláit Komáromban és Győrött végezte, majd Pesten jogot hallgatott. Húszéves korában már ügyvédi oklevelet szerzett. Miután Pesten ügyvédi gyakorlatot folytatott, visszatért szülővárosába, ahol a vármegye szolgálatában fényes pályát futott be. 1833–ban a vármegye aljegyzője, 1839–ben főjegyzője és 1844–ben már alispánja. Számos alkalommal, így például 1843/44–ben Komárom országgyűlési követe Pozsonyban. 1847–ben a hétszemélyes tábla ítélőmestere, majd nádori ítélőmesternek nevezték ki. 1848–ban ismét Komárom országgyűlési követe, majd a Batthyány–kormány igazságügyi államtitkára volt. Még 1848 végén visszavonult Komáromba, ahol betegeskedő feleségéről, Baranyay Boráról gondoskodott. 1849–ben hódoló emlékiratot intézett Pázmándy Dénessel Windischgraetzhez. 1861–ben a képviselőház elnöke lett, s a hatvanas években igyekezett Deák Ferenc és Tisza Kálmán között közvetíteni. 1865–ben a balközép egyik vezéralakja lett, majd Tiszával szakítva megalakította a középpártot. Bittó István kormányában 1874. március 21–től 1875. március 2–ig pénzügyminiszter volt. Elődjétől rendkívül terhes örökséget vett át, s hogy az ország anyagi gondjain enyhítsen, új adókat vezetett be, s ezzel megingatta korábbi népszerűségét. Lemondása után 1879–ig ismét a képviselőház elnöke, 1885–től pedig a főrendiház tagja volt. 1886. február 28–án halt meg Pesten. A Dr. Borovszky Samu–féle Komárom vármegye monográfiája egyebek között a következőképpen jellemezte: „Ghyczy Kálmán a magyar parlamenti élet kitűnőségeinek az egyike, nemes jellemű, jeles képzettségű, becsületes politikus volt és nagystílű szónok."Ghyczy Kálmán pályafutása alatt sohasem feledkezett meg szülővárosáról, amely hálából emléktáblát emelt számára, s az a Nádor utcai adóhivatal (ma a hajógyári szaktanintézet internátusa) falát ékítette. A márványtáblát 1945–ben összetörték, ám a kerek bronz dombormű ma is látható a komáromi református egyház emlékszobájában.

Meghökkentő esetek

Elhamvadt a különös szekrény

Barátoktól, ismerősöktől olykor különös történeteket hall az ember régi tárgyakról, bútordarabokról, amelyeket nemzedékeken át őrzött és dédelgetett egyik, másik család. Az alábbi egy szekrényről szól, amely különös, mondhatni „rakoncátlan" viselkedésével végülis kihívta maga ellen végzetét. De ne vágjunk a dolgok elébe!

Egy komáromi család régi bútorokkal berendezett lakásában egyszer arra figyeltek fel, hogy éjszakánként megmagyarázhatatlan dolgokat „művel" az egyik szekrény. Nem a szú halk percegése zavarta a család éjszakai nyugalmát, hanem azok a recsegő–ropogó hangok, amelyeket a hajdani, rég elporladt asztalosmester remeke hallatott. Ajtaja hol kinyílt, máskor becsukódott anélkül, hogy emberkéz érintette volna.

— Az ördög bújt dédapánk szekrényébe! — bosszankodtak a családtagok. S miután éjszakánként mindez rendre megismétlődött, gondoltak egyet, s egy szép napon a ház folyosójának egyik zugába állították a masszív alkotmányt.

— Itt aztán kísérthetsz kedved szerint, de nem zavarod tovább nyugalmunkat — mondták, s „halmazati" büntetésképpen polcait dugig rakták üres palackokkal, befőttesüvegekkel. Tévedni emberi dolog. Másod– vagy harmadnap reggel ugyanis nem kisebb meglepetéssel tapasztalták, hogy a kísértetszekrény különös bosszút állt gazdáin. Az üvegek elpattantak, összetörtek.

Az indulatok ekkor már forrpontra jutottak. Előkerült a fejsze is, hogy – kegyelet ide, hagyomány oda – beteljesüljön a végzete az önálló életre kelt bútordarabnak. Ám győzött a józan ész. A szekrény kikerült egy műhelynek használt kamraszerű helyiségbe, ahol különféle szerszámok foglalták el a hajdani ágy– és fehérneműk, majd a folyosóbeli üveg lim–lomok helyét. Őszekrénysege ismét félreérthetetlenül jelezte engedetlenségét. A szépen elrendezett szerszámokat összedobálva a padlón találták. Ez volt a vég. Mármint a szekrény vége, melynek sorsa még aznap beteljesedett. Tűzifa lett belőle, amelynek vitustáncot járó lángja estelente fájdalmasan pattogott a kályhában. A valamikor féltő gonddal ápolt, nemes faanyagból készített „békebeli" bútordarabból nem maradt más, csak néhány lapátnyi hamu.

N. I.

Megtörik a panelsivatagok egyhangúsága?

Lakás, sok lakás, még több lakás. Ez a tömör jellemzője a pártállam mögöttünk hagyott korszakának, melynek megannyi mérföldkövét képezték a jellegtelen szürkeségbe vesző betontenger–lakótelepek. Az egyik olyan, mint a másik, mintha zabolátlan óriásgyerekek dobálták volna szerteszét hatalmas kőkockáikat. Az egyik szemünk sírt (látván a beruházott milliárdokat, amelyekből „emberszabásúbb" lakások is épülhettek volna), a másik nevetett, hogy mégiscsak emberek százezrei juthattak lakáshoz. S közben a tervezők fantáziája csak kockákra futotta, a kőművesek elfelejtették vagy meg sem tanulták szakmájukat, mi pedig csak útifilmek alapján sejtettük, hogy másként is lehet tervezni, építkezni, lakni, s hogy amit lakásunknak mondunk, akár otthonunk is lehetne...

Merőben más, emberibb lehetőségeket csillantanak meg azok a tervrajzok, amelyeket a komáromi Velkom lakásépítő szövetkezet irodájában szemlélünk dr. Vámosi Péterrel és Mezei Ferenc építésszel.

— Lakásépítő szövetkezetünk az elmúlt év júniusában alakult, s tagja a Szlovákiai Lakásépítő Szövetkezetek Szövetségének — mondja dr. Vámosi Péter. — A város két pontján kaptunk telket beépítésre. Több tervezőt is megbíztunk, s a legjobbnak bizonyult terv megvalósításához láttunk hozzá. Az egyik épületben 14 lakásegység és irodahelyiségek is lesznek. A Szakszervezetek utcájában 29 lakásegység épül, az épület egyik részében a földszinten üzlethelyiségek kapnak helyet, s fölöttük a tulajdonosok lakása. Egy további épületrészben magántulajdonú lakások épülnek. Az idén augusztusban átadásra kerülő épületben az igényeknek megfelelően öt típusú lakás készül. Lesznek egy szinten, s ugyanakkor két szinten elterülő lakások, s az egyszobásokon kívül mindegyikhez tartozik majd garázs és pince is, s a tervezők a tetőtérbeépítésre is gondoltak. Azokba az emeleti, 100 négyzetméter alapterületű lakásokba, amelyekhez alant egy 65–80 négyzetméteres üzlethelyiség is tartozik, csigalépcsőn lehet majd feljutni az emeletre. Az épület hátsó része árkádos, verandás megoldású lesz.

— Miben tértünk el az eddigi szövetkezeti lakásépítési gyakorlattól? Bár a törvények ránk is minden tekintetben vonatkoznak, több mindenben. Hogy egyebet ne említsek, mi csakis akkor veszünk fel tagokat, ha azok előzőleg már kiválasztottak maguknak egy konkrét építkezést és a belépési szándékuk kinyilatkoztatását követő 15 napon belül be is lépnek a szövetkezetbe. Lehetőséget biztosítunk továbbá tagjainknak a tervezőkkel való találkozásra, megbeszélésre, mely alkalommal elmondhatják lakásukkal kapcsolatos igényeiket, elképzeléseiket.

Dr. Vámosi Péter a továbbiakban elmondja, hogy a maga nemében egyelőre szlovákiai viszonylatban is páratlan lakásszövetkezet munkája iránt Komáromon kívül is rendkívül nagy az érdeklődés. Pozsonyban például magánvillák építésére lenne igény, Somorján is építenek egy lakóépületet, s a gútai városi önkormányzattól is van megbízatásuk. Egyelőre azonban nem szeretnének túlságosan terjeszkedni, mert Komáromban is van elég érdeklődő.

— Mivel akkor, amikor megalakultunk, a törvény még nem tette lehetővé, hogy a lakásszövetkezet beruházó és kivitelező is lehessen, és semmiképpen sem lehetett gazdasági hasznot hajtó vállalkozás, tagjaiból létrehoztuk a Komfort Kft–t, amely különálló gazdasági vállalkozásként építkezéseink kivitelezője. Takarékos technológiával, ésszerűen építkezik. Például az épületek hőszigetelése és a műanyagkeretes nyílászárók alkalmazása révén számottevő energia megtakarítható a lakásokban, amelyekben egyedi fűtés van.

— Korábban nem volt olyan kapcsolat az építtető és a kivitelező vállalat között — kapcsolódik be a beszélgetésbe Mezei Ferenc építész —, hogy ez utóbbit kényszeríteni lehetett volna az építési határidő és az eredeti költségvetés betartására. Nálunk ilyen problémák nincsenek. Emberközpontú lakásokat akarunk építeni, miközben igyekszünk messzemenően érvényesíteni azt az elvet, miszerint ésszerű keretek között közreműködhessen lakása megtervezésében a lakásigénylő. A jelenlegi átmeneti időszakot még bonyolítja, hogy nem alakultak ki a törvényes játékszabályok. Például, hogy milyen arányban, s milyen értékig dotál az állam, a bankok, a pénzügyi és építési tárca. Januártól a telkeket is meg kell vásárolni. Komáromban például négyzetméterenként 150 koronát kell fizetni, s így ez a költség is a lakókra hárul.

A Velkom lakásépítő szövetkezet tavaly benyújtotta kérelmét a Komáromi Városi Hivatalba, mely szerint szeretnék beépíteni a Bástya lakótelep területének egy részét. Elképzeléseik figyelemre és támogatásra méltók.

Németh István

...HOGY LAKÁSUNK OTTHONUNK IS LEGYEN!

Egy idegenbe szakadt magyar kislánynak

Ne töprengj a Holnapon,
de emlékezz a Mára!
S jusson eszedbe gyakran
Komárom ősi vára!
Olvass sok könyvet, verset!
Egy nép nyelvében él,
s idő előtt hal meg az,
ki él de – nem remél...!
Komárom, 1947. február 13.
(Emlékül Mariskának – Janovice – Shlepni P. Rymarov, Morava. Csehországi deportálás–kor) Sörös Tinka tanítónő – tanítványának!

Hírlapi kacsamáj

avagy a távírópóznák zsongásából ollózva

• Intenzív népszerűsítési hadjáratba fogott a Bükkfaszaggatói Ladikpöndörítő Gyár annak érdekében, hogy minél több privatizációs vagyonjegyet szerezzen. Ez az utolsó lehetősége, hogy a több milliárdos állami kölcsönéből valamit végre vissza tudjon téríteni.

• Fjordovics Tódor hűtőgépjavító kisiparos ellen bűnvádi eljárás indult, mivel anyósát használta fel a mélyhűtők próbájához. A drága mamát apróbb darabokra vágva, zacskókba csomagolva helyezte el a megjavított mélyhűtőkben. Védekezésül annyit mondott, hogy szeretett anyósát meg akarta őrizni az utókor számára.

• Részlet a 2147. március 34–én megtartott komáromi önkormányzati ülés jegyzőkönyvéből: „A városatyák egy csoportja újfent felhozta a városi kábeltelevízió telepítésének problémáját. Végső döntés egyelőre nem született." A városi önkormányzat ülését helyszíni közvetítésben sugározta Kava, Őrsújfalu, Lándor, Lohót és Újmajor helyi tv–adója...

• Szűkebb pátriánk valamennyi pénzügyi intézménye elutasította Sztopanko Eduárd papajpusztai lakos kérvényét, aki a földtörvény értelmében visszakapta ősi jussát, s már a múlt év folyamán egész rokonságával megkezdte a földművelés nemes és szép munkáját. Idén viszont rájött arra, hogy kölcsönt kell felvennie ahhoz, hogy a földhasználati, léghasználati, bérleti és létezési adóját kifizethesse.

• Új szolgáltatást kívánnak bevezetni a városi fürdőben. Hétlyukú Mancika és Bögyös Eleonóra szépleányok masszázsszalont nyitnak. A rég várt intézmény közhasznú jellegét tükrözi az is, hogy a városatyáknak állítólag ingyenes belépőt adnak.

• A sajtónak a jövő héttől nem kell közölnie a munkanélküliek névsorát. Megállapítást nyert ugyanis, hogy egyszerűbb, ha a munkahellyel rendelkezők lajstromát közlik.

• Bumfordi Zuárd, a régi rendszer megcsontosodott híve újabb leckét kapott a demokráciából, amikor alávaló módon felhívta a szakszervezetet és az üzemvezetőség figyelmét arra, hogy lassan valamennyi munkahely sógor–koma összeállításból áll, a szakembereket viszont kidobják állásukból. Az ülés résztvevői elhatárolták magukat Bumfordi Zuárd véleményétől, s jóváhagyták a munkahelyéről való eltávolítását. Ezután Krampalkó Döme igazgatóhelyettes adott javaslatot arra nézve, hogy B. Z. megüresedett helyét töltsék be Krampalkó Edömérrel, az iskolából hülyesége miatt kicsapott egyszem gyermekével. Az ülés résztvevői – Krampalkó Tihamér, Krampalkó Edömér, Krampalkó Gerzson és a többiek a javaslatot elfogadták.

Beszélgetések az UFO–jelenségekről

AZ EMBERISÉG LEGNAGYOBB TALÁNYA

Mai számunkban hosszabb sorozat indul, melynek szerzője, K. Mészáros János, a prágai székhelyű Csehszlovák Archeoasztronautikai Asszociáció tagja, az ősi mítoszoktól napjainkig kíséri figyelemmel a témát, amely a pártállam idején jórészt még tabunak számított, illetve a „nyugati propaganda" és szenzációkeltés számlájára írták.

• AZONOSÍTATLAN REPÜLŐ TÁRGYAK

Az UFO–k (Unidentified Flying Objects) gyakran kívül állnak a természeti törvényeken is, s ezért az atomkorszak legnagyobb talányai. Tengernyi könyv, jelentés és beszámoló íródott róluk, mégis megfoghatatlanok: hirtelen megjelennek, majd újra eltűnnek – mint valamely titokzatos égi vándorok – a világűr végtelenjében. Az emberiség ősidők óta ismeri, figyeli ezeket a rejtélyes repülő testeket, egyszer fényt sugárzókat, máskor sötéteket, melyeket az isten küldötteinek vélt. Az sem kizárt, hogy leszállásuknak akár szemtanúi is lehettek. Hogy mi történt azután, titok leple fedi, s ez a talány az ókori mítoszokban és legendákban tör fel újra és újra az emberi emlékezés felszínére. A „modern" idők emberének nagyon nehéz megfejteni ezeket az ősrégi elbeszéléseket, melyek nemzedékekről nemzedékekre szálltak, s melyeket kiszínezett a kiapadhatatlan emberi fantázia. Ennek ellenére úgy tűnik, hogy van ezeknek az elbeszéléseknek ma már alig érzékelhető racionális alapja. A tudománynak és a műszaki fejlődésnek köszönhetően az utóbbi száz év alatt az ember eljutott a kozmikus tér küszöbéig, befurakodott az anyag mélységeibe. Ez a fejlődés azt is magával hozta, hogy ezek a furcsa égi jelek, ezek az „istenek repülő szerkezetei" egészen más fényben kezdenek megjelenni árgusan figyelő szemeink előtt, mint hajdanán. Egyre élesebben vetül fel az emberiség számára a kérdés:

– Vajon nem idegen világok üreszközei az UFO–k?

– Titokzatos hatásaikkal nem írták már be magukat az emberiség történetébe? S ha igen, akkor hogyan?

• ZSÁKUTCÁBAN AZ UFO–KUTATÁS?

A gondolat, hogy a világmindenségben nem vagyunk egyedül, már nagyon régi. Voltak századok, amikor hasonló gondolatok kimondása is halálbüntetéssel járt, mint ahogyan az „divatos" volt a boszorkányperek idejében. Példaként említhetjük az olasz csillagász, Giordano Bruno mártírhalálát, akit azért, mert olyan világűrről beszélt, amely millió idegen világból áll, 1600–ban mágiyahalálra ítélt és elégetett az inkvizíció. Ebben az esetben maguk a bírák voltak boszorkányok, eretnekek. Ez az idő már rég elmúlt, újra életre kelt az idegen világok és civilizációk gondolata, amely kiegészült a jelenkori emberi civilizáció tudományos kutatásainak eredményeivel. A csillagászat, asztrofizika, matematika és űrhajózás terén elért fejlődés az idegen világokkal való kapcsolatteremtés közelébe juttatta az emberiséget. Ennek valószínűsége – a különböző tudományágak ismereteinek összekapcsolása által – egyre nő. Korunk csillagászati óriástávcsövei lehetővé teszik az ember számára, hogy mintegy hárommilliárd csillagot különböztessen meg. S amit az emberi szem ma belát, az már egy végtelenül öreg, távoli világ. Mostani ismereteink a természetről és a világmindenségről azt mondják, hogy ezek a szinte áthidalhatatlan távolságok a minimumra csökkentik a közvetlen kapcsolatok valószínűségét. Vajon tíz, száz, ezer év múlva is helytálló lesz ez a felfogás?

A racionális gondolkodás azt sejteti velünk, hogy nem, mert a földi civilizáció fejlődése folytatódni fog ugyanúgy, mint az emberi tudás gyarapodásának folyamata is, amely napjainkban még csak meg sem közelítette a természet csodálatos világát. Új felismerések és felfedezések várnak az emberiségre, amelyek egyszer gyökeres fordulatot hoznak gondolkodásmódunkban és képességeinkben. Nagyon nehéz elképzelni és felbecsülni az emberi fejlődés irányát és hatásait egy olyan időszakban, amikor az emberiség sorsforduló előtt áll: Elpusztítja önmagát vagy áttér a fejlődés békés útjára, amely megnyitja előttünk a világűr kapuit távoli világok sokasága felé.

K. Mészáros János
(Folytatása következik)



Az eddigi egy év helyett már csak fél évig jár az anyagi támogatás

(Befejezés az 1. oldalról)

Az ún. „lelépési pénz" folyósításának idejére nem jár munkanélküli–segély. Akinek például a munkaadója átszervezés miatt tavaly december 31–vel felbontotta a munkaviszonyát, ahonnan kéthavi végkielégítést kapott, január elsejétől nyilvántartásba vehető ugyan mint munkanélküli, segély viszont csak márciustól folyósítható neki.

Azon vállalkozók esetében, akik felhagynak vállalkozásukkal, visszaadják az engedélyüket, illetve becsületbeli nyilatkozatot tesznek annak beszüntetéséről, s ezt követően segélyért folyamodnak hozzánk, a társadalombiztosításra befizetett összeg szolgál a segély kiszámításának alapjául. Itt bizony sokakat érint igazságtalanul, hogy azoknak, akik a múlt év decemberéig 12, vagy több hónapon keresztül havonta 100 korona társadalombiztosítást fizettek, a 400 koronás alap 60, ill. 50 százaléka jár. Viszont, akik 12 hónapnál rövidebb ideig fizettek, náluk ezt az alapot nem vehetjük figyelembe, az ő segélyük a fiktív keresetből, a 2000 koronából számítódik, ebből adódóan sokkal jobban járnak. Az előzőleg külföldön dolgozó csehszlovák állampolgárok, akik nem fizettek nálunk társadalombiztosítást, nem kaphatnak a munkahivataltól anyagi támogatást. Ha volt itteni társadalombiztosításuk, akkor ugyanaz vonatkozik rájuk, mint a vállalkozókra. Nem született még döntés azoknak a nőknek az ügyében, akik a Lenfonógyárban, illetve a Viszkózában dolgoztak, s így Magyarországon fizettek társadalombiztosítást. Először azt a tájékoztatást kaptuk, hogy nekik nem jár segély. Ekkor javasoltuk, hogy a fiktív keresetet alapul véve részesítsük őket a munkanélkülieket illető anyagi támogatásban, ám javaslatunkra még nem érkezett válasz. Van egy olyan lehetőség is, hogy ezt a kérdéses társadalombiztosítást visszamenőleg megfizetik, s akkor nincs akadálya a segély folyósításának. Megszigorították a munkanélküli–segély folyósításának feltételeit azoknál az egyéneknél, akiktől fegyelmi okok, nem kielégítő munkaeredményeik miatt válik meg a munkáltatójuk. Ők fél évig nem kaphatnak anyagi támogatást, még abban az esetben sem, ha közben esetleg 1–2 hónapig újra dolgoztak valahol. Kicsit enyhébb a törvény azokkal szemben, akik komoly indok nélkül bontják fel munkaviszonyukat — nekik akkor nincs joguk 6 hónapig segélyre, ha ez fél év alatt kétszer megismétlődik.

Érvényét vesztette az a törvény, miszerint a segélyben részesülő személynek lehetett egyéb (szerződéses munkaviszonyból, vagy önálló vállalkozói tevékenységből származó) jövedelme is, ha az nem haladta meg a havi 800 koronát. Megengedett viszont az, hogy rövid ideig tartó alkalmazás (pld. egyhavi) mellett arra az időre felfüggesszük a segély folyósítását, s annak letelte után megint küldjük, de az alkalmazás idejét is beleértve újra csak 6 hónapig.

Már a régi törvény szerint is így volt — s továbbra is változatlanul érvényes — hogy amennyiben a segélyben részesülő nem fogadja el a munkahivatal által felkínált munkahelyet, átképzést, illetve nem hajlandó velünk együttműködni — megszüntethetjük a segély folyósítását. Igaz, 3 hónap után újra kérelmezheti, de ha indokoltnak is látjuk az újra történő támogatást, a kimaradt három hónap, valamint az az idő, ameddig előzőleg segélyt kapott, már leszámítódik a 6 hónapból. Ugyanez érvényes arra is, aki a segély folyósítása idején például két hónapig szabadságvesztését tölti.

Ezek tehát a munkanélkülieket érintő új törvények, melyekről az érintettek bővebb tájékoztatást a munkahivatal dolgozóitól kaphatnak. Még egy megjegyzés: azok, akiket munkanélküliként tartunk nyilván, de nem folyósítunk nekik segélyt, támogatásért fordulhatnak az illetékes körzeti hivatal szociális osztályához, ahol helyzetük elbírálása alapján döntenek jogosultságukról.

Lejegyezte: Kulacs Zsuzsa

Információk a motoros járművek biztosításáról

A Szlovák Biztosító, r.t. minden motoros gépjárművet az új árára biztosít és kár esetén a javítási költséget téríti meg egészen a jármű jelenlegi értékéig. Javítási költségként a Szlovák Biztosító az érvényes árjegyzék szerint kiszámított költségeket ismeri el. Az így kiszámított munkadíjhoz 30 százalékot, az anyagárhoz pedig 10 százalékot számít hozzá. E kiszámítási módszerünkkel megismertettük a járásban működő összes javítóműhelyt. Ha a sérült gépjárművet külföldön javítják, számunkra a belföldi munkadíjak a mérvadók. Ha a Cseh és Szlovák Köztársaság területén nem létezik egy adott külföldi gépjárműre szervíz, a külföldön vásárolt alkatrészek árát az éppen aktuális kurzus szerint átszámítjuk. Ellopott kocsi esetén a kocsi jelenlegi értékét térítjük meg.

Tájékoztatásképpen meg szeretnénk jegyezni, hogy a motoros járművek közé tartoznak a BABETTA és STELLA kismotorok is, melyeket külön lehet biztosítani, mivel ezek nem tartoznak a háztartási biztosításba mint pl. a kerékpár.

Reméljük, hogy ezzel a rövid tájékozatással elősegítettük, hogy további együttműködésünk minél eredményesebb legyen. E cél érdekében szívesen állunk rendelkezésére minden érdeklődőnek.

A Szlovák Biztosító komárnói kirendeltsége

KÖSZÖNTŐ

Február 16-án ünnepli 60. születésnapját

HOLICS ANTAL

Komáromban. E szép ünnep alkalmából szívből gratulál, erőt, jó egészséget és még sok boldog, családja körében eltöltött évet kíván keresztlánya Zsuzsa családjával, komáék: Sipicky család, akik ezúton nótaszóval köszöntenek "SZERESSÜK EGYMÁST GYEREKEK".

Vállalatok
Vállalkozók
Apróállat-tenyésztők

FIGYELMÉBE

Győződjenek meg a csibék minőségéről!
Fehér holland húshibrid naposcsibe Hybro,
Európa-1 színvonal
Megrendelések írásban:
Štátny majetok, s.p. Komárno
Hadovská cesta 870
945 01
Telefonon: 0819/ 24 42
0819/ 24 59 (telefax)
98 470 (telex)
Szaktanácsadással is szolgálunk Önöknek!

A piko-ban a kerékpárok széles választékán kívül most HAUCK-babakocsik is kaphatók.
piko – kerékpár és babakocsi üzlet a komáromi fedett uszodában.
Nyitva: kedd–péntek: 9.00 – 13.00,

APRÓHIRDETÉS

• **Elcserélem** 3 (nagy)szobás komáromi lakásomat hasonlóért Ógyallán. Ajánlataikat a következő címre kérem: Nejedlý utca 7/46, Komárom.

• **Bérbe adom** 10-áras kertemet és eladom TZ 14 K4-es kistraktoromat. Eladó továbbá egy jó állapotban lévő Trabant kombi. Cím: Órsújfalu, Volgográdi út 21.

• **Eladó** műszakilag kifogástalan állapotban lévő Škoda 105 L. Gyártási év 1977. Ár: 20 000 korona. Telefonszám: 0819/29151, 9 és 12, valamint 19 és 22 óra között.

• **Eladó** Komáromban összkomfortos emeletes családi ház. Érdeklődni lehet az alábbi címen: Bottova 26, Komárom (munkaidő után).

• **Eladó** háromszobás szövetkezeti lakás a Bástya lakótelepen (Singellő). Érdeklődni lehet a 0819/638 25-ös telefonszámon.

• **Mézfelvásárlás minőség szerinti árral.** Cím: Marusinec Emma, Bátorkeszi 1059, telefonszám: 973 87.

• **Eladó** háromszobás szövetkezeti lakás Komáromban, a város központjában. Érdeklődni lehet a 0819/621 52-es telefonszámon.

• **Eladó** fóliasátor fűtésére alkalmas gázkazán teljes automatikával és 1 db japán motoros permetezőgép. Érdeklődni lehet a 0819/607 55-ös telefonszámon 17 óra után.

• **Olcsón eladó** 1500-as Lada. Gyártási év: 1980. Érdeklődni lehet az alábbi címen: Duna utca 20, Gúta, illetve a 941 371-es telefonszámon.

• **Eladó** jó állapotban lévő 1500-as Lada. Érdeklődni lehet az alábbi címen: Keszegfalva, Béke utca 648, illetve a 922 48-as telefonszámon.

• **Rádiók, erősítők javítását vállalom.** Cím: Komárom, Konyev utca 47.

• **Várom** azon ügyeskezű lányok, asszonyok jelentkezését, akik baby szaküzletemet kézimunkáikkal tudnák gazdagítani. Telefonszám: 0819/941 806.

• **Magyarországi jogi képviseletet és ügyvédi munkát vállalok.** Dr. Percel Balázs ügyvéd, Komárom, Tichá u.7.

A Szlovák Biztosító r.t.
komáromi kirendeltsége

értesíti a lakosságot, hogy megnyitotta irodáját

Marcelházán.

Ügyfélfogadás minden pénteken 8.45 – 17.15-ig a községi hivatal épületében.

Az iroda a következő szolgáltatásokat nyújtja:

- **kárbejelentő lapok kiadása**
- **számlák és kárbejelentések begyűjtése**
- **mindenfajta biztosítás megkötése**
- **sérült gépjárművek kárbecslése**
- **információs szolgálat ügyfeleink és az érdeklődők részére**
- **telefonszám: 983 01**

Időt és pénzt takarít meg, ha meglátogatja lakóhelyéhez leközelebbi irodánkat:

Nemesócsán – minden kedden
Ógyallán – minden szerdán
Gútán – minden szerdán (kárbecslés csütörtökön)
Marcelházán – minden pénteken

Köszönjük a bizalmat és várjuk az érdeklődőket.

MEGEMLÉKEZÉS

Szeretettel gondolunk a drága szülőkre

id. Pati Nagy Sándor

és felesége

id. Pati Nagy Sándorné
sz. Berta Klára

elhúnyta 15. évfordulóján.

Akik ismerték és szerették, emlékezzenek reájuk e szomorú évfordulón.

"A szeretet soha el nem fogy" – emléküket szívében őrző leányuk.

HOROSZKÓP

Február 15-től február 21-ig

VÍZÖNTŐ (I. 21. — II. 20.) Kedvező időszakba lépett, szinte minden kívánsága teljesülhet. Partnere a kegyeit keresi, s ön ezt rendkívül élvezi. Ennek köszönhetően várható, hogy egy kicsit elszakad a realitástól. A körülmények miatt azonban csak annyit érhet el, amennyi nem lépi túl a lehetőségeit.

HALAK (II. 21. — III. 20.) Ez a hét a szerelem és az erotika jegyében telik. Munkatársait legszívesebben messziről elkerülné, mert őket okolja mindazért, amit saját magának köszönhet. Jobb lenne, ha átgondolná eddigi cselekedeteit.

KOS (III. 21. — IV. 20.) Partnerkapcsolatában válaszúthoz érkezett. A karrierjét illetően kedvezőek a csillagállások, de feltétlenül támaszkodjon saját erejére, másoktól csak tanácsokat fogadjon el.

BIKA (IV. 21. — V. 20.) Újabb féltékenységi hullám gyötri. Bizalmatlan, s talán alapja is van, de csak önmagának árt vele. Időközben megfeledkezik valamilyen fontos feladatról, esetleg addig halogatja, amíg kifut az időből.

IKREK (V. 21. — VI. 21.) Kilátástalannak érzi kapcsolatát, változtatni mégsem mer, mert attól fél, hogy megbántja partnerét. Munkahelyén új feladatokat kap, melyek nemcsak anyagi és erkölcsi elismerést hoznak, hanem örömét is leli bennük.

RÁK (VI. 22. — VII. 22.) Valószínűleg az a nagy kaland, amire eddig várt, ezúttal bekövetkezik, de egyáltalán nem biztos, hogy boldognak érzi magát. Munkahelyén végezze szorgalommal munkáját, de újabb feladatokkal ne terhelje önmagát.

OROSZLÁN (VII. 23. — VIII. 23.) Még nem tudja eldönteni: barátság-e vagy szerelem, amit új ismerőse iránt érez. Munkahelyén kívül sok olyan feladat várja, amire ugyan számított, de néha úgy érzi, meghaladják erejét.

SZŰZ (VIII. 24. — IX. 23.) Olyan boldog, hogy a fellegekben jár, s ha néha „leszáll" a földre, csodálkozik, hogy a világ nem osztozik örömeiben. Néhány kellemetlen pillanat várható a határidők be nem tartása miatt, s mert olyanokkal veszekszik, akik nem szolgáltak rá.

MÉRLEG (IX. 24. — X. 23.) Hiába vár ezen a héten a nagy kalandra. Csöndes, eseménytelen napok következnek, bár van, akit éppen ez tesz boldoggá. Munkahelyén sem kötik le a teendők, gondolata mindig másfelé kalandoz, s ha csak teheti, kibújik a felelősség alól.

SKORPIÓ (X. 24. — XI. 22.) Újabb hódítás van kilátásban, de ne gondolja, hogy ez a futó kaland az a kapcsolat, amire életében vágyott. Baráti köréből valaki az ön segítségére számít, ne utasítsa el!

NYILAS (XI. 23. — XII. 21.) Néha az az érzése, hogy múlóban van mostani kapcsolatának tartóssága. Ezen a héten azonban rádöbben arra, hogy méltatlan önhöz az efféle pesszimista gondolkozás. A korábbi munkatempó megbosszulja magát és fáradtságban nyilvánul meg.

BAK (XII. 22. — I. 20.) A hét első fele álmodozással telik, szombaton viszont valami akadály miatt teljesen elkeseredik, úgy érzi, összedől a világ. Munkahelyén sikereket ér el, s ez arra ösztönzi, hogy újabb lehetőségeket keressen.

MŰSORAJÁNLAT

SZOMBAT

Pozsony 1

8.30 Események, 9.45 Téli olimpia, 11.20 Walt Disney bemutatja, 13.45 Jó víz (7. rész), 15.15 Zemplén, 15.45 Receptek nemcsak vasárnapra, 16.25 Téli olimpia, 18.55 A MATES számainak húzása, 19.00 Látogatás a szépségszalonban, 19.30 Tévénapló, 20.00 Kutyadélután (amer.), 22.15 Sporthírek, 22.30 Fogat fogért (német), 0.10 Hírek

Pozsony 2

11.35 Euroturizmus, 11.55 Olimpiai stúdió, 16.20 Lányok és fiúk, 18.00 Mese, 18.10 Új út Indiába (7. rész), 19.30 Tévénapló, 20.00 Játékfilm, 20.45 Időszerű kérdések, 21.00 Téli olimpia

Budapest 1

6.15 Jó reggelt, Magyarország!, 7.30 Hagyd aludni a mamit!, 7.55 Jó reggelt adj, Istenem!, 8.35 Korhatár nélkül, 8.40 Álmodozó Károly, 8.50 Trombi 05, 9.00 Cimboráljunk!, 9.15 Amőba, 9.45 IS, 10.30 Hol-mi?, 11.00 Tévémagiszter, 12.30 Panoráma, 13.30 Szezám utca, 14.30 Bakelit, 15.05 Téli olimpia, 16.50 Első szerelem, 17.55 Gyereksarok, 18.25 Az én váram, 19.00 Jolly Joker (NSZK), 20.00 Híradó, 20.25 Telesport, 20.35 Pat Garrett és Billy, a kölyök (amer.), 22.30 New York–Boston–Budapest, 23.30 Moravagine (francia–magyar),

Budapest 2

7.00 Nap TV, 10.00 Műsorismertetés, 10.05 Téli olimpia, 11.15 Prizma, 11.40 Nem csak zöldség, 12.10 Maja, a méhecske, 12.35 G. I. Joe kommandó, 13.00 Útkereső, 13.25 Műsorelőzetes, 13.35 Azok a csodálatos állatok, 13.50 Észbontó, 14.10 Autó 2, 14.35 Moonfleet (angol), 15.05 Angol nyelvlecke, 15.35 Tátika, 16.25 Az egyetlen Föld, 17.15 Hupikék törpikék, 17.45 Nincs másik!, 18.38 Egy elkésett levél, 19.00 Az óriási nyomozó (olasz), 20.35 Harcképek, 21.30 Esti egyenleg, 21.55 Téli olimpia

Bécs 1

11.00 Botrány az operában (amer.), 13.35 Az utolsó gyalogos (NSZK), 15.00 Rövidfilm, 15.30 Boule és Bili, 15.35 A brémai muzsikusok, 16.00 Gyermekwurlitzer, 17.00 Minihírek, 17.10 Lassie, 17.30 Visszaszámlálás, 18.00 Hírek, 18.05 Rendőrségi ügyelet, 18.30 MacGyver (amer.), 22.15 Arany lányok, 22.45 Fletch (amer.), 0.20 Martalócok (amer.), 1.35 Hírek, 1.40 Ex libris

Bécs 2

6.00 Albertville, 1992, 17.00 A kedves család, 17.45 Albertville, 1992, , 19.30 Híradó, 20.00 Sport, 20.15 Albertville, 1992, 22.00 Híradó, 22.05 Szatirikus visszapillantó, 22.10 Albertville, 1992, 23.30 X–Large, 24.00 Rock 'n' Roll–sztori, 0.25 David Bowie–koncert, 1.10 Hírek, 1.15 Ex libris

VASÁRNAP

Pozsony 1

8.45 Kuko és a gyerekek, 10.05 Objektív, 10.35 A Sportka számainak húzása, 11.00 A héten történt, 12.00 Téli olimpia, 17.00 Divat, 18.10 Walt Disney bemutatja, 19.10 Mese, 19.30 Tévénapló, 20.00 Koffer, 20.40 Dallas, 21.35 Sporthírek, 21.45 Pokol és paradicsom, 23.30 Tévéolimpia

Pozsony 2

9.10 Nils Holgerson, 9.45 Olimpiai stúdió, 15.30 Dusty, 16.25 Csehszlovákia–Svájc jégkorongmérkőzés, 19.30 Tévénapló, 20.10 Szovjetunió–Kanada jégkorongmérkőzés, 22.55 Időszerű kérdések

Budapest 1

6.43 Napi műsorajánlat, 6.45 Falutévé magazin, 7.30 Tini nindzsa teknőcök, 7.55 Így szól az Úr!, 8.00 Kávé habbal, 8.25 Közjáték, 8.30 Vasárnapi turmix, 11.00 Engedjétek hozzám!, 11.05 A Financial Times heti üzleti híradója, 11.30 Kalákafesztivál, 12.00 Téli olimpia, 14.30 Képújság, 14.35 Álljunk meg egy szóra!, 14.45 Válaszúton az építészet, 15.30 Téli olimpia, 16.40 Örömhír, 17.00 Walt Disney bemutatja, 18.55 Téli olimpia, 19.30 A HÉT, 20.25 Telesport, 20.35 Cherbourgi esernyők (francia–német), 22.10 Közjáték, 22.15 Befejezetlen portré, 23.00 Nulladik típusú találkozások, 23.40 Képújság

Budapest 2

7.00 Napra-forgó, 9.05 A legszebb történet, 9.20 J. E. F. Jamboree, 9.50 Téli olimpia, 11.55 Kánon, 12.30 Profit, 12.45 Humánum, 13.45 Nevem: Halmos Béla, 13.55 Műsorelőzetes, 14.05 Hármas csatorna, 14.35 Foci angol módra, 14.55 Sorsok, 15.55 Mi történt a jövő héten?, 16.05 Segítőtárs, 16.25 Néprajzi értékeink, 16.35 Anna Christie (amer.), 18.05 A Garbo–jelenség, 18.25 Delta, 18.53 Időjárás, 19.00 Família Kft., 19.35 A hónap versei, 20.00 Téli olimpia, 23.30 Kis esti zene

Bécs 1

9.00 Hírek, 9.05 Lucky Luke, 10.25 Popeye, 10.30 Pillantás a hétre, 12.00 Tisztelt ház, 13.00 Hírek, 13.10 Rendőrségi ügyelet, 13.35 Kettős ügynök, 15.05 Rövidfilm, 15.25 A Biblia gyerekeknek, 15.30 Octopus vállalkozás, 16.10 Kislány a városból, 17.00 Minihírek, 17.10 Slágerek, 18.00 Hírek, 18.05 Rendőrségi ügyelet, 18.30 MacGyver (amer.), 19.30 Híradó, 19.48 Konfliktusok, 20.15 Tetthely, 21.50 Regina a lépcsőn, 22.40 Twin Peaks titka, 0.10 Camille Saint–Saens, 0.40 Hírek

Bécs 2

6.00 Albertville, 1992, 16.00 Idősek klubja, 16.45 Albertville, 1992, 19.00 Tartományi élet, 19.30 Híradó, 19.48 Sport, 21.50 Hírek, 21.55 Alberttville, 1992, 0.10 Magnum, 0.55 Hírek

HÉTFŐ

Pozsony 1

8.30 A nap percei, 9.55 XVI. Téli olimpia Albertvilleből, 16.35 Folklórműsor, 17.20 Balti–tenger, 19.30 Tévénapló, 20.05 Ma este én játszom, 21.35 Bosco Gurin, 22.30 Események, kommentárok

Pozsony 2

15.55 Ruszlán és Ludmilla, 18.10 Nyelvlecke, 18.20 A hegyek alatt, 7. rész, 19.10 Számítógépes játék, 19.30 Tévénapló, 20.05 Élet a természetben, 21.30 Műkorcsolya, 23.33 Sportműsor

Budapest 1

5.45 Jó reggelt, 8.30 Angol ismeretterjesztő magazin, 9.05 Mise Rossiniért (angol), 11.00 Derrick (NSZK), 12.00 Téli olimpia, 16.00 Délutáni egyenleg, 16.10 A Bakony az én Párizsom, 16.30 Melis György műsora, 17.20 Tell Vilmos (21. rész), 17.45 Katolikus krónika, 18.00 Pénzvilág, 18.10 Útban 2000 felé, 19.00 Játék, 19.15 Gyereksarok, 20.00 Híradó, 20.25 Telesport, 20.35 Esős vasárnap (magyar), 22.30 Az én hetem, 22.50 Művészeti magazin

Budapest 2

16.00 Parlamenti napló, 17.00 Időjárásjelentés, 17.05 Horvát és szerb nyelvű nemzetiségi magazin, 17.30 Téli olimpia, 18.00 Híradó, 18.15 Kalipsó, 18.40 Kérdezz, felelek!, 19.00 Kádár keringő. Színházi műsor, 20.00 Téli olimpia, 22.45 Esti egyenleg

Bécs 1

9.00 Hírek, 9.30 Tudományos magazin, 10.00 Iskolatévé, 10.30 Az utolsó gyalogos, 11.55 Popeye, 12.00 Tisztelt ház, 13.00 Hírek, 13.10 Konfliktusok, 13.40 Noé bárkája vállalkozás, 14.10 Waltonék, 14.50 Természetfilm, 15.05 Nils Holgerson, 15.30 Antanténusz, 16.05 Pumukli, 16.30 VIF–Zack, 17.00 Minihírek, 17.10 Wurlitzer, 18.00 Hírek, 18.05 Rendőrségi ügyelet, 18.30 MacGyver, 19.30 Híradó, 20.00 Kulturális magazin, 20.15 A körorvos, 21.15 Teleszkóp, 22.00 Miami Vice (amer.)

Bécs 2

6.00 Albertville, 1992, 15.55 Művészlexikon, 15.30 A világ utcái. 16.30 Hársfa utca, 17.00 Albertville, 1992, 18.30 Szívek lapja, 19.30 Híradó, 20.00 Sport, 21.07 Albertville, 1992, 22.00 Híradó, 22.15 Albertville, 1992, 1.00 Hírek

Az apák szívesen vigyáznak a gyerekre, feltéve, hogy focimeccs megy a tévében, van elég sör a hűtőben és a gyerek mélyen alszik.
(Murphy)

JÖVŐ SZÁMUNK TARTALMÁBÓL:
• Puccskísérlet a komáromi városházán? • Egyre többen szorulnak szociális segélyre • Nagy Géza csodálatos világa • Az emberiség legnagyobb talánya •

dunatáj

MAGYAR NYELVŰ REGIONÁLIS HETILAP

III. évf.
7. szám
1992.
Február 21.
2 korona

Az alapiskola negyedik osztályából gimnáziumba

VÁLTOZÁSOK A KÖZÉPISKOLAI OKTATÁSBAN

Változó korunk új követelményeket ró iskolarendszerünkre, a következő nemzedék nevelésére. Ebben fontos szerepet kapnak a gimnáziumok, melyek elsődleges küldetése a főiskolára való felkészítés. A Komáromi Magyar Tannyelvű Gimnázium igazgatója, Dr. Ipóth Barnabás olyan változásokról számolt be, melyek várhatóan tovább növelik az innen kikerülő fiatalok képzettségét, s ezzel együtt természetesen versenyképességét, érvényesülési esélyeit is.

• Kérem, mondja el, miről is van szó tulajdonképpen, hogyan alakulnak a következő tanévben e szép múltú és eredményes jelenű iskola falai között a tanulási feltételek és lehetőségek? – A minisztérium jóváhagyása alapján jövőre öt osztályt nyitunk, ebből négy osztály a hagyományos négyéves, egy pedig – s ez számít újdonságnak, melyre ezúton is szeretném felhívni az érdeklődők figyelmét –, nyolcéves tanulmányokat folytat majd. Ez utóbbiba az alapiskola negyedik osztályából kerülhetnek az arra rátermett gyerekek. A jelentkezőknek meg kell majd felelniük a magyar nyelvből és matematikából rendezett felvételin, valamint egy pszichikai tesztvizsgán. Ezt azért tartjuk fontosnak, mert kisdiákokról lévén szó, az alkalmassági teszt segítségével szeretnénk kiszűrni azokat, akiknek ez az átállás nem okoz majd különösebb megterhelést. Az osztály a továbbiakban is nyitott lenne, olyan értelemben, hogy akiről csak később derül ki, megfelelt ugyan a felvételi követelményeknek, mégsem képes megbirkózni az itteni feladatokkal, visszatérhet korábbi iskolájába. A nyolcadik osztály elvégzése után természetesen újra próbálkozhat a gimnáziumi tanulmányokkal. A négyéves tanulmányokat folytató osztályok megoszlása a következő lesz: egy matematika–fizika, egy nyelvi, egy természettudományi és egy általános tagozatos. Ez utóbbi egy keresztény ihletésű osztályként indulhat, amennyiben a felvett tanulók közül elég jelentkező akad. Itt az órarend beosztásával esetleg el tudjuk majd érni, hogy a tanulók már a délelőtt folyamán hitoktatással, esetleg latin vagy görög nyelv tanulásával is foglalkozzanak.

• Milyen felvételi követelményeknek kell majd megfelelniük? – Az ide jelentkezőkre természetesen ugyanazok a felvételi követelmények vonatkoznak, mint a többiekre, tehát nekik is részt kell venniük a matematikából és magyar nyelvből rendezett felvételi vizsgán. A matematika–fizika tagozatra jelentkezőknek a sikeres felvételi után egy alkalmassági vizsgán is át kell esniük. A nyelvi tagozatra jelentkezőkre a felvételi vizsga után nyelvi alkalmassági teszt is vár, egyrészt szlovákból, mivel ezt a nyelvet minden alapiskolában tanítják, és amennyiben emellett más idegen nyelvet is tanultak, akkor abból a nyelvből is.

(Folytatás a 2. oldalon)

Javul közútjaink biztonsága?

Kevesebb a baleset, de tetemesebb kár

1991–ben 528 közlekedési baleset történt a Komáromi járás közútjain, vagyis 102–vel kevesebb, mint 1990–ben. A balesetek következtében tízen veszítették életüket (1990–ben 12–en), negyvenen szenvedtek súlyos sérülést, 156–an pedig könnyebben sérültek meg. Tehát kevesebb a baleset, viszont az anyagi kár 4 millió 728 ezer korona volt, ami mintegy 2 millióval több, mint 1990–ben volt.

Jelentős mértékben csökkent a Komáromi járásban a tehergépkocsik vezetői által előidézett balesetek száma (75–ről 41–re), de a személygépkocsik sofőrjei is figyelmesebben közlekedtek, hiszen az 1990–es 433 balesethez képest tavaly csak 372 esetben bizonyultak vétkesnek. Emelkedett viszont a traktorosok által elkövetett balesetek száma (14–ről 25–re), ami arra enged következtetni, hogy a mezőgazdasági üzemekben illő lenne fokozottabb figyelmet szentelni a munkagépek vezetőinek felkészítésére.

Cseppet sem megnyugtató viszont, hogy a gépjárművezetőknél az orvosi vizsgálat 60 esetben ittasságot állapított meg, vagyis az előző évi adatokhoz képest csaknem megduplázódott az ittasan balesetet okozó sofőrök száma. Legyenek ezek az adatok figyelmeztetőek valamennyi, a forgalomban résztvevő gépjárművezető számára.

JÓKAI MÓR

A nagylaki iskolásfiúk

„Anyám, anyám, édes anyám
Adj kenyeret, széles karéjt,
Jól neki eresszed a kést,
sok is legyen, jó is legyen!
Iskolába megy kis fiad."

„Minek neked széles karéj?
Kicsinyke vagy, kicsinyt eszel.
Megárt a sok, rosszul tanulsz.
Rest tanuló a jóllakott.
Iskolába minek kenyér?"

„Édes anyám, kedves anyám,
Ne szánj tőlem karéj kenyért!
Leckém mondom,
mint a patak.
Nagy munka közt kicsiny fiad
Iskolában megéhezik."

És ez mindennap így megyen,
És így megyen minden
háznál.
Kakastejjel, varjúvajjal
Sütött kenyért egyre hordják
Iskolába járó fiuk.

Anyák otthon el nem tudják
Vélni, honnan ennyi éhség?
Még az ebédnél megmaradt
Kenyeret is eldugdossák
Iskolába járó fiuk.

Édes anyák meg nem tudják
Meg nem tudják a tanárok,
Sem a bírák, sem az írók,
Hová hordják a kenyeret,
Iskolába járó fiuk.

De megtudja igaz Isten,
Mindent látó, mindent halló,
Amit tesznek nagy titokban
Elhallgatva, rejtegetve
Iskolába járó fiuk.

Tíz szegény fiu van köztük,
Kinek otthon nincs mit enni.
Hetek óta, havak óta
Így táplálják e tíz pajtást
Iskolába járó fiuk.

***

(Százhatvanhét évvel ezelőtt, 1825. február 18–án született Komáromban a nagy magyar mesemondó.)

Változások a középiskolai oktatásban

(Befejezés az 1. oldalról)

• Mindenkinek kell felvételi vizsgát tennie? – Kivételt kizárólag azok képeznek, akik a különböző tantárgyi olimpiákon, tehát hivatalosan elismert tantárgyi versenyeken járási szinten az első öt helyen végeztek és a nyolcadik évfolyam első félévében 1,21-nél jobb átlagot értek el. Ezenkívül az alapiskolák diákjai számára szervezünk összevont matematika–fizika és a nyelv iránt érdeklődők számára magyar–szlovák versenyeket, s azok a tanulók, akik az általunk megszabott szigorú feltételeknek megfelelnek, s tanulmányi átlaguk sem rosszabb az előbb említettnél, ugyancsak mentesülnek a felvételi vizsga alól.

• Visszatérve az említett keresztény ihletésű tagozatra, ez úgy értendő, hogy kapcsolódik valamelyik felekezethez? – Nem, nyitott osztálynak szánjuk, ahol bármely felekezet képviselője folytathatja tanulmányait. A tanulók zömét várhatóan katolikusok és reformátusok alkotják majd. Itt természetesen szeretnénk együttműködni az egyházakkal, melyre minden reményünk megvan, hiszen már most is folyik nálu k rendszeres hitoktatás.

• Hogyan merült fel a nyolcéves gimnáziumi tanulmányok gondolata, milyen további terveik vannak a felvételt nyerő gyerekekkel? – A világon mindenütt igyekeznek a tehetséges tanulókat a lehető legkorábban kiválasztani és olyan oktatásban részesíteni, hogy mire gimnáziumi érettségit szereznek, alapos tudású, magas szinten képzett fiatalemberekké váljanak. A világméretű felmérések azt mutatják, hogy ez a kiválasztás általában a negyedik osztály után a legcélszerűbb. Az esetükben alkalmazott egységes nyolcéves képzés alatt, tehetséges gyerekekről lévén szó, a jelenlegi tananyagot sokkal alaposabban vesszük majd át.

• Tehát nem a tananyag bővítése, hanem mélyrehatóbb értelmezése a cél? – Igen, hiszen az európai igények szerint a magas szintű szakemberképzés szempontjából ez a legfontosabb. Nemcsak tudásból szeretnénk azonban többet nyújtani nekik, hanem erkölcsi tartás tekintetében is. Csak így remélhetjük, hogy változó világunkban derekasan megállják majd a helyüket, s így kisebbségünk szellemi potenciálját is növelni fogják.

• Ha jól értem a lényeget, akkor itt a fő hangsúlyt nem a mennyiségre, hanem a minőségre fektetik, mégis felteszem a kérdést: ha ez a kezdeményezés sikeresnek bizonyul, számolnak esetleg a nyolcéves képzés bővítésével? — A mindenáron való bővítést eleve kizárhatjuk. A jelenlegi körülmények között ez semmiképpen nem jön számításba, részint, mert a legjobb kisdiákokat vesszük fel, s a tehetséges gyerekek száma korlátozott, részint pedig az alapiskolák számára kemény érvágás lenne még egy ilyen osztály megnyitása. Hogy mi lesz a későbbiekben, majd meglátjuk, ha változnak a körülmények, természetesen mi is alkalmazkodunk.

• Úgy tudom elég későn kapták meg az engedélyt, így közel van már a jelentkezési határidő? — Igen, éppen ezért kérjük az érdeklődőket, hogy jelentkezéseiket minél hamarabb, már a tavaszi szünet utáni héten küldjék be iskolánk címére.

• Köszönöm a beszélgetést

Kulacs Zsuzsa

Szikes talajon nem lehet termelni

Talán még nem késő...

Emlékezem a gyönyörű fákra. Hatalmasak és csodálatosan szépek voltak, amint a nyári napsütésben aranylott rajtuk a gyümölcs. Nem sokáig örülhettünk a rengeteg kajszibaracknak, mert hamarosan elvitte őket az 1965-ön árvíz. Azután újakat ültettünk. Ezek már csenevészebbek voltak, s mielőtt igazán megnőttek volna, kiszáradtak. Nem adtuk fel. Újra és újra megpróbáltuk telepítésüket, mindhiába. Tönkrementek.

A földön termelni kell. Paprikát ültettünk. Értetlenül találgattuk, miért hoz évről évre kevesebb termést. Amikor építkezni kezdtünk, kutat fúrattunk. Csodálkoztunk, hogy mire felépült a ház, a kútban már csak mutatóban volt víz. Egy ideig hasztalanul próbáltuk megfejteni ezeknek a jelenségeknek az okát. Amikor vegyészmérnöknek, biotechnológusnak és geológusnak meséltem szomorú tapasztalataimat, megdöbbentett a magyarázatuk. A Duna mentén évekkel ezelőtt úgynevezett szigetelő függönyt húztak, amely megakadályozza a talajvíz és a folyóvíz közötti összekötetést. Így a talajvízbe kerülő ásványi sók (műtrágyából, szervestrágyából) nem tudnak eltávozni, sőt öntözéskor – mivel a termelők a talajvizet használják – újra visszakerülnek a talajba, egyre növelve annak sótartalmát. Ördögi kör ez.

Hogyan reagálnak erre a növények? Jelentős hányaduk kipusztul, esetleg csökken terméshozamuk, néhány kultúrnövény még ideig-óráig elsínylődik. A termelők Gútán, Pathon és Őrsújfalun sem tudják, mi az oka a termés csökkenésnek. Lassan elszikesedik a talaj. Ez nem látványos, elienkezőleg, alattomos természeti katasztrófa. „Látványos" akkor lesz, amikor repedések tátonganak a talajban, és az fokozatosan terméketlenné válik. S ez ellen már most kell tennünk!

Lehet, hogy tévedek, de attól tartok, hogy újra kiveszik kezünkből a kenyeret. Nem először. Kivették akkor, amikor apáinktól, nagyapáinktól, a nagygazdáktól elvették a földet, s kitelepítették, családjuktól elszakították, őrületbe, öngyilkosságba kergették őket. Kivették akkor, amikor a kisparasztoktól elvették a földet, s hosszú évekig éhbérért dolgoztatták őket a szövetkezetben.

Most részben visszaadják nekünk – kártérítés csak az 1948 után elvett javakra vonatkozik – a nagyapáinktól elvett szikesedő földeket, sós talajvízzel. Teremtsünk rajta virágzó gazdaságot! Csak éppen azt felejtik el közölni velünk, hogy ha beleszakadunk, sem fog sikerülni! Teljesen mindegy, hogyan vallunk kudarcot – szövetkezeti tagként vagy magángazdaként. Ez nem változtat a lényegen: szikes talajon termelni nem lehet!

Nem vagyok szakember, nem tudom, hogyan lehetne megállítani ezt a folyamatot. De azt tudom, hogy kútjainkban csökken a vízszint és a víz összetétele is megváltozott. Még a községi vízvezetékből folyó víz sem felel meg az előírásoknak, egészségre ártalmas. Tapasztaltam – bár laboratóriumi eredmények nem állnak rendelkezésemre – a víz és a föld összetételének kedvezőtlen változását. Bízom benne, hogy lehet még tenni ellene, hogy ez az állapot visszafordítható. Ehhez azonban foglalkozni kell a problémával és nem elhallgatni!

Szabó Olga



„Jaj annak az országnak,
amit csak fegyvererő bír összetartani!
„A hazugság a gyöngék fegyvere!"
„Ne legyetek zsarnokai a kisebbeknek,
hogy rabszolgái ne legyetek a nagyobbaknak!"
„Adj a népnek szabadságot:
Mindent adtál neki. Tedd rabszolgává: Elvetted mindenét!"
„Minden tudományos felfedezés mérföldkő
az emberiség útján – ezt jól jegyezd meg!"

(Jókai Mór)

A nyelv, amely összeköt

A fenti címmel tartott előadást a Csemadok érsekújvári alapszervezete Thain János honismereti klubjában az eszperantóról és az eszperantisták mozgalmáról Geleta Ernő nyugalmazott gimnáziumi tanár. Az eszperantó nyelv történetét és fejlődését ismertető előadást követően a nemzetközi hírű eszperantista, aki tagja a Szlovákiai Eszperantó Szövetség vezetőségének, a hallgatóság kérdéseire válaszolt. Többek között elmondta, hogy a helyi eszperantóklub tagjai minden hónap első csütörtökén 17–től 19 óráig tartják összejöveteleiket a városi kultúrházban.

PhDr. Hofer Lajos

FEBRUÁR 15-TŐL 21-IG

KEDD

Pozsony 1

9.00 A nap percei, 9.15 XVI. Téli olimpia Albertvilleből, 15.20 Rhytmick, 17.00 Kincses sziget, 4. rész, 18.25 Piac, üzlet, pénzügyek, 19.00 Főzzünk!, 19.30 Tévénapló, 20.00 Hair. Amerikai film, 22.30 Események, kommentárok, 23.05 Sportműsor

Pozsony 2

13.50 Olimpiai stúdió, 16.15 Kontaktus-stúdió, 18.10 Nyelvlecke, 18.20 Nemzetiségi magazin, 19.10 Számítógépes játék, 19.30 Tévénapló, 20.05 Tévéfilm, 20.45 Kredit (gazdasági magazin), 21.40 Időszerű események, 22.13 Sportműsor, 22.35 A halál neve Engelchen

Budapest 1

5.45 Jó reggelt, 8.35 Angol nyelvlecke, 9.00 A hiányzó láncszem, angol bűnügyi film, 13.25 Téli olimpia, 16.00 Délutáni egyenleg, 16.10 Közép-európai magazin, 16.55 Mozart: F-dúr szonáta, 17.15 Tell Vilmos (22. rész), 17.40 Az utódok reménysége, 18.00 Pénzvilág, 18.10 Kulturális magazin, 19.00 Klip-mix, 19.15 IS – Mi van a dobozban?, 19.45 Mese, 20.00 Híradó, 20.25 Telesport, 20.35 Reklámjáték, 21.00 Téli olimpia

Budapest 2

16.00 Parlamenti napló, 16.05 Időjárásjelentés, 16.10 Szlovák nyelvű nemzetiségi magazin, 16.25 Ötről hatra, 17.35 Gyerekeknek, 18.00 Híradó, 18.15 Téli olimpia, 18.30 Kérdezz, felelek!, 19.00 Egy céltudatos asszony, angol filmsorozat (1. rész), 19.55 Stúdió '92, 21.10 Kriminális, 22.00 Esti egyenleg, 22.25 Napzárta előtt, 22.45 Egy eltűnt világ (orosz portréfilm)

Bécs 1

9.00 Hírek, 9.30 Iskolatévé, 10.30 A kettős ügynök, 12.00 Rövidfilm, 12.15 Teleszkóp, 13.00 Hírek, 13.10 Szeszégetők, 13.35 Rabszolgasors (sorozat), 14.00 Waltonék, 14.45 A holnap mesterei, 15.05 Közvetítés egérrel, 15.30 Antanténusz, 16.05 Pumukli (sorozat), 16.30 Minitárlat, 17.00 Minihírek, 17.10 Wurlitzer, 18.00 Hírek, 18.05 Rólunk van szó, 18.30 MacGyver (amerikai krimisorozat), 19.30 Híradó, 20.00 Kulturális magazin, 20.15 Gálaműsor, 21.15 Cassandra keresztezés (film), 23.20 A jég fogságában (török), 0.50 Hírek

Bécs 2

6.00 Albertville, 1992, 9.00 Sport, 9.50 Albertville, 1992, 18.00 Rendőrségi ügyelet (sorozat), 18.30 Gaudimax – viccbajnokság, 19.30 Híradó, 20.00 Sport, 20.15 Albertville, 1992, 21.07 Külföldi tudósítások, 22.00 Híradó, 22.25 Albertville, 1992, 0.30 Max Headroom (sorozat), 1.20 Hírek

SZERDA

Pozsony 1

9.00 A nap percei, 9.45 Rhytmick, 13.00 XVI. Téli olimpia Albertvilleből, 17.25 Riporterek stúdiója, 18.15 A rendőrség nyomoz, 19.30 Tévénapló, 20.00 Casanova (2. rész), 21.15 A szegénység milliomosai, 22.30 Események, kommentárok, 23.05 Dalok a képernyőről, 23.30 Sportműsor

Pozsony 2

16.10 Mini-mix, 18.10 Nyelvlecke, 19.10 Számítógépes játék, 19.30 Tévénapló, 20.05 Zéró város, 21.40 Időszerű események, 22.13 Sportműsor

Budapest 1

5.45 Jó reggelt, 8.35 Szezám utca (ism.), 9.35 Petra, a sivatagi királyság (2. rész), 10.25 Évgyűrűk, 13.40 Téli olimpia, 16.00 Délutáni egyenleg, 16.10 Válaszúton az építészet. 3. rész, 16.55 Benkő László és Gerendás Péter műsora, 17.30 Tell Vilmos (23. rész), 18.00 Pénzvilág, 18.10 Kalendárium '92, 19.00 Klip-mix, 19.15 Gyereksarok, 20.00 Híradó, 20.30 Téli olimpia, 24.00 Életem legboldogabb napja

Budapest 2

16.00 Időjárásjelentés, 16.05 Német nyelvű nemzetiségi műsor, 16.35 Ötről hatra, 17.30 Gyerekeknek, 18.00 Híradó, 18.15 Tornafarsang 0-99 évesig, 18.38 Kérdezz, felelek!, 19.00 Vedd le a kalapod a honvéd előtt! A Budapesti Kamaraszínház műsora, 21.25 Spoot Light, 22.00 Esti egyenleg, 22.25 Napzárta előtt, 22.45 Kihallgatás (lengyel)

Bécs 1

9.00 Hírek, rendőrségi ügyelet, 9.30 Iskolatévé, 10.30 A jég fogságában (ism.), 12.00 Rövidfilm, 12.10 Külföldi tudósítások, 13.00 Hírek, 13.10 Rólunk van szó (ism.), 13.35 Rabszolgasors (sorozat), 14.00 Waltonék (sorozat), 14.45 Rövidfilm, 15.05 Niklaas (sorozat), 15.30 Bábfilm, 16.05 Pumukli (sorozat), 16.30 Pro és kontra, 17.00 Minihírek, 17.10 Wurlitzer, 18.00 Hírek, 18.05 Rólunk van szó, 18.30 A boldog család (sorozat), 19.30 Híradó, 20.00 Kulturális magazin, 20.15 Hogyan kell egymilliót lopni? (amer.), 22.55 XVI. Lajos (tévéfilm), 0.25 Max Headroom (sorozat)

Bécs 2

6.00 Albertville, 1992, 16.55 Művészlexikon, 17.00 Kultúrák, 17.30 Országok és emberek, 18.00 Doogie Howser (sorozat), 18.30 Nyereményjáték, 19.00 Tartományi élet, 19.30 Híradó, 20.00 Sport, 20.15 Albertville, 1992, 22.00 Híradó, 22.25 Albertville, 1992, 0.30 Hírek

CSÜTÖRTÖK

Pozsony 1

9.00 A nap percei, 13.00 Rendőrség naplójából, 13.50 XVI. Téli olimpia Albertvilleből, 17.45 Motorosok magazinja, 18.25 Piac, üzlet, pénzügyek, 19.30 Tévénapló, 20.05 Bago. Popzenei magazin, 21.15 A televízió archívumából, 22.30 Események, kommentárok, 23.15 XIV. Dzsesszfesztivál. Prága, 1982

Pozsony 2

10.40 Rendőrségi magazin, 16.15 Kontaktus-stúdió, 18.10 Nyelvleckék, 19.10 Számítógépes játék, 19.30 Tévénapló, 20.05 Pascala két élete (I. rész), 21.05 Találkozás az orvossal, 21.40 Időszerű események, 22.13 Sportműsor

Budapest 1

5.47 Falutévé, 6.00 A Reggel, 8.30 Közjáték, 8.35 Verkli. Válogatás a magyar könnyűzene közelmúltjából, 9.05 Walt Disney bemutatja: Kacsamesék, A suli, Gumimacik, 10.50 Képújság, 13.25 – 15.00 Téli olimpia, 16.00 Délutáni egyenleg, 16.10 (L)égi vadászok, kanadai ismeretterjesztő film, 16.35 Képújság, 16.40 Mozart: a-moll szonáta, K. 310, 17.00 La Sept — Paletták, 17.30 Tell Vilmos. Az újjászületés, 18.00 Pénzvilág, 18.10 Menedzser Magazin, 19.00 Mini klip-mix, 19.15 MOST, 19.40 Esti mese, Trombi és a tűzmanó, 20.00 Híradó, 20.35 Szomszédok, 21.05 Frideríkusz show, 22.25 Közjáték, 22.30 Téli olimpia,

Budapest 2

15.25 Műsorelőzetes, 15.30 Ecranul nostru, 15.55 Gyerekeknek: Atomhangya, A termesz győztes nem lesz, Cukorfalat, szégyelld magad!, Mosó, a lopó, 16.25 Téli olimpia, 18.00 Híradó, 18.12 Időjárás, 19.40 Kérdezz! Felelek, 20.00 Körzeti tévéstúdiók műsora, 21.00 Össztűz, 22.00 Esti egyenleg, 22.20 Időjárás, 22.25 Napzárta előtt, 22.45 A TV 2 filmklubja: A segéd (szlovák)

Bécs 1

10.30 Anastasia, 12.05 1000 mestermű, 12.15 Idősek klubja, 113.35 Rabszolgasors, 14.00 Wicherték, 15.05 Volt egyszer az Élet, 15.30 An-tan-ténusz, 16.05 Pumukli, 16.30 Slágerek, 17.00 Minihírek, 17.10 Wurlitzer, 18.00 Hírek, 18.05 Doogie Howser (amer.), 18.30 A boldog család, 19.30 Híradó, 20.15 Három történet, 21.30 Árnyéklovasok (amer. western), 23.00 Szolgálólány kerestetik (amer.)

Bécs 2

6.00 Albertville, 1992, 19.00 Tartományi élet, 19.30 Híradó, 20.00 Sport, 20.15 Albertville, 1992, 20.45 Belföldi tudósítások, 21.30 Vigyázat, kultúra!, 22.00 Híradó, 22.10 Albertville 1992, 24.00 Max Headroom, 0.50 Hírek

PÉNTEK

Pozsony 1

9.00 A nap percei, 10.05 Riporterek stúdiója, 11.00 XVI. Téli olimpia Albertvilleből, 17.50 360 fok, 18.25 Piac, üzlet, pénzügyek, 18.55 A rendőrség naplójából, 19.30 Tévénapló, 20.00 Különleges dokumentum, 20.50 XVI. Téli olimpia Albertvilleből, 23.30 Sportműsor

Pozsony 2

14.55 Nyelvleckék, 16.25 Utazás a Föld körül Willy Foggal, 16.50 XVI. Téli olimpia Albertvilleből, 20.05 Divatmagazin, 20.25 Farsangi maszkok, 21.40 Időszerű események, 22.13 Sportműsor

Budapest 1

5.47 Falutévé, 6.00 A Reggel, 8.30 Közjáték, 8.35 Sorstársak, 8.50 Segítség!, 9.00 Dallas, 9.50 Lottósorsolás, 9.55 Szomszédok, 10.25 Friderikusz show, 11.45 Képújság, 16.00 Délutáni egyenleg, 16.10 Cigánymagazin, 16.35 Képújság, 16.40 A Roll Stars együttes műsora, 17.15 Nők negyven felett (NSZK), Anya és lánya, 17.40 „Maradjatok meg szeretetemben...!", 17.50 Pénzvilág, 18.00 Ablak, 19.00 Játék, 19.15 Traffic Jam, 19.40 Esti mese, 20.00 Híradó, 20.25 Telesport, 20.35 Dallas, 21.30 Panoráma, 22.35 Közjáték, 22.40 Aréna, 23.25 Játéktér, 0.15 Késő esti híradó, 0.20 Antenne 2 — híradó

Budapest 2

16.05 Műsorelőzetes, 16.10 Kérdezz! Felelek!, 16.30 Téli olimpia, 18.00 Híradó, 18.12 Időjárás, 19.35 Testestől-lelkestől (NSZK) A szomorú özvegy, 20.30 Téli olimpia, 21.40 Esti egyenleg

Bécs 1

9.00 Hírek, 9.30 Iskolatévé, 10.30 Anastasia, 12.05 1000 mestermű, 12.15 Belföldi tudósítások, 13.00 Hírek, 13.10 Rövidfilm, 13.35 Rabszolgasors, 14.00 Wicherték, 14.55 Popeye, 15.05 Raccoons, 15.30 An-tan-ténusz, 16.05 Pumukli, 16.30 Minikvíz, 17.00 Minihírek, 17.10 Wurlitzer, 18.00 Hírek, 18.05 Simpsonék, 18.30 A boldog család, 19.30 Híradó, 20.00 Kulturális magazin, 20.15 Európai zsaru, 21.35 Veszélyes házasság (amer.), 23.00 Kalózok lázadása (francia), 0.30 Hírek

Bécs 2

6.00 Albertville, 1992, 15.15 Művészlexikon, 15.20 Kövessétek a tevét! (angol), 16.50 Albertville, 1992, 19.30 Olimpiai stúdió, 20.15 Albertville, 1992, 0.30 Max Headroom, 1.20 Hírek

A BABA ELSŐ SZAVA

Először az a disznó szó hagyja el a száját, amit akkor szoktál elsziszegni, amikor kiderül, hogy már megint tisztába kell tenned.

GRATULÁLUNK

Névnapjukon szeretettel köszöntjük

február 15–én Kolos, Georgina
február 16–án Julianna, Lilla
február 17–én Donát
február 18–án Bernadett
február 19–én Zsuzsanna
február 20–án Aladár, Álmos
február 21–én Eleonóra

nevű kedves olvasóinkat, valamint mindazokat, akik ezen a héten ünneplik születésnapjukat.

HÁZASSÁGOT KÖTÖTTEK

a komáromi városházán: Beck Péter és Kucman Zsuzsanna

HALÁLOZÁS

Az elmúlt napokban örökre távoztak sorainkból: a nagykeszi Ódor Kálmán (50 éves), a kolozsnémai Kopócs József (83), az ógyallai Ševlík István (45), a marcelházai Markacz András (69), a keszegfalvai Berza Ferenc (87), a csallóközaranyosi Szarka Ilona (67), a komáromi Melis Pál (73), a komáromi Andró Erzsébet (81), a naszvadi Pupák Vilmos (49), az ógyallai Rákász Julianna (73), a komáromi Mazan György (40), a csallóközaranyosi Tóth János (84), a komáromi Papai Dorottya (73), a csallóközaranyosi Blahó Ferenc (72), a komáromi Csóka Tibor (63), a nagykeszi Hiem Mária (76), a komáromi Tóth Mária (82), a komáromi Vass Zsuzsanna (64), a csallóközaranyosi Gacsal Teréz (71), a naszvadi Csonka Boldizsár (63), a komáromi Virág Irén (77), a komáromi Sárközi Mária (90), a komáromi Rózsa Erzsébet (76), a komáromi Kopják István (66), a komáromi Krivošek József (86) és a karvai Csókás Hilda (74). **Emléküket megőrizzük!**

RÖVIDEN

Teadélutánt rendeztek január végén az érsekújvári nyugdíjasklubban. Az év elejétől Czuczor Imréné vette át a klubelnöki tisztet Száraz László nyugalmazott alapiskolai igazgatótól. A teadélutánon mintegy nyolcvanan vettek részt, s a változatos műsort a klubtagok adták: Kyselica Gizella, Kvassai István, Chmelár Ica, Novotová Terézia, Breszlyák János, Fujasz Ferenc, Hajdú Jenő és Kevanová Gita.

(H. L.)

SPORT

ASZTALITENISZ

A komáromi járási csapatbajnokság 13. fordulójának eredményei: Komáromi Pokrok – Naszvadi Efsz 10:8, Komáromi Elektra Snaha – Izsai Efsz 10:8, Nemesócsai Iskra Cipőgyár – Bátorkeszi Meopta 7:11.

ÚJRA A DOBOGÓS HELYEZÉSÉRT

Lakatos Gyula 1966. október 20–án született Érsekújvárott. Az alapiskolában a labdarúgást és a testnevelést kedvelte. Banyár László és Forgács Ferenc edzők irányítása alatt 1980–tól gyors fejlődést mutatott az Elektrosvit kulturisztikai szakosztályában. Két esztendő leforgása alatt már csehszlovák ifjúsági bajnok, 1983–ban pedig már junior bajnok volt. Ugyanebben az évben a Genfben megrendezett nemzetközi bajnokságot is megnyerte. 1987–ben megnyerte a felnőttek kerületi bajnokságát, ugyanebben az esztendőben a szlovákiai bajnokságon második, az országoson pedig ötödik helyezést ért el.

Az Elektrosvit kulturisztikai szakosztálya időközben sajnos felbomlott, s ezután az érsekújvári húsüzemben folytatta az edzéseket. Továbbra is az Elektrosvit dolgozója maradt, de mivel a kulturisztikai szakosztály felbomlott, az igényes étrend betartásához nem kapott támogatást, így saját keresetéből a komoly versenyekre való felkészülést anyagilag nem bírta. Egyéni edzéseit azonban rendszeresen végezte.

Tavaly az egyik barátjával a bécsi hajógyárban dolgozott, ahol sikerült előteremtenie a szükséges anyagiakat. Így ez év januárja óta hetente hatszor napi két és fél órát edz. Az idei kerületi versenyre 1992. április 4–én Érsekújvárott kerül sor, amelyen szeretne ismét dobogós helyezést elérni. Banyár László már nem foglalkozik kulturisztikával, ám Forgács Ferenccel állandó kapcsolatban van, kikéri szaktanácsait.

PhDr. Hofer Lajos

LABDARÚGÁS

Március 22–től tizenhárom csapat részvételével folytatják a felnőttek komáromi járási II. osztályú bajnokságát. — Kevés az aktív játékos — jelentette be Hosszú László pedagógus–testnevelő, több lakszakállasi labdarúgónemzedék edzője és nevelője. A szabályok értelmében Lakszakállas eddigi őszi eredményeit törlik a táblázatról.

Ógyalla, Naszvad, Szentpéter, Marcelháza, Gúta és a KFC diákcsapatainak részvételével teremlabdarúgó–tornát rendez szombaton a csallóközaranyosi sportcsarnokban a járási labdarúgószövetség. –bd–

A sporttörténelem sárguló lapjairól

A KFC (H)ŐSKORA (3)

Hát a labda? Abban az időben még a labda is „gyerekcipőben" járt. Ezek voltak az úgynevezett gomboslabdák. Olyan bőrgerezdekből voltak összeállítva, mint azt a sárgadinnyénél láthatjuk. Természetes, hogy a gerezdek összevarrása után ott, ahol a gerezdvégek összeértek, lyuk maradt volna. Egy–egy gombot varrtak a lyuk befedésére. Ezért lett ez gomboslabda. Ami pedig ezeknek a labdáknak az élettartamát illeti, bizony nem soká tartottak. Egyrészt hamar leestek a gombok, másrészt – különösen ha víz érte – a labdák hamar elfintultak. Olyanok lettek, mint a tojás. A labdán levő gombok egyébként igen „hasznosak" voltak a fejelésnél, mert aki a gombot kapta a homlokára, az annak nem volt éppen kellemes érzés. De kis idő múlva jöttek a több kockára szabott bőrből készült gombnélküli labdák. Ezek már jobban biztosítva voltak az elfintulás ellen. Már akkor minden labdában belső gumi volt, azokat előbb fel kellett fújni, azután befűzni. Mivel a pálya város felőli oldala mellett bizonyos távolságra akácfák voltak, nem volt ritka eset, hogy az akácfa tüskéjétől a labda „defektet" kapott.

Hogyan történt a pályára való kivonulás? Fel kellett öltözni a városban levő klubházban, amely fél kilométernyire volt a pályától. innen mentek ki a felöltözött játékosok a pályára, s hogy ez ne iegyen unalmas, egymásnak passzolgatva jutottak ki az Úri utcán keresztül a pályára. S a kapufák? Ezeket is ki kellett vinni. Mi, gyerekek, akik már akkor rajongtunk a futballért, vártuk a pillanatot, mikor szállíthatjuk a dorongokat (kapufákat), s ha többen voltunk, bizony összeverekedtünk dorong–ügyben, ki is vigye azokat. A hazaköltözködés hasonlóképpen történt.

De térjünk át a mérkőzések megrendezésére! Most már tudjuk azt, hogy puszta pálya létezett Komáromújvárosban, ahogy akkor nevezték. Ezzel a pályával a következők történtek a mérkőzés előkészítése céljából: A mérkőzés napján, vasárnap reggel (mindig vasárnap voltak a mérkőzések), a vezetőség padokat állíttatott fel, illetve üttetett a földbe. A pálya város felőli oldalán, az akácfasor alatt dorongokat vertek a földbe, s ezekre deszkákat szegeltek. Így gondoskodtak ülőhelyekről. No de nem volt kerítés sem! Miként oldották meg ezt? A mérkőzés előtt időben megjelent a pályán a hivatásos tűzoltóság egy–két embere egyenruhában, a vállukon előírásosan elhelyezett mászókötelekkel. Ezeket részben a pálya mellett húzódó akácfákra erősítették, s ahol nem voltak fák, ott hevenyészve levert oszlopokra kötötték. De ne gondolja senki, hogy az egész pályát bekerítették. Annak csak a város felé eső részét. Így azután készen volt a kerítés, mely primitiv mivoltában is védte a pályát a nem igen tolakodó közönség elől, mely jobb esetben 100–150 főből állhatott. Természetesen öntözőkanna segítségével szépen fel volt meszelve a pálya, s a kapuk is a helyükön álltak.

(Folytatása következik)

Komjáthy István

DUNATÁJ

— magyar nyelvű regionális hetilap. Kiadja a DANUBIUS—press kiadóvállalat. Főszerkesztő Morovic Lajos. Főszerkesztő—helyettes Németh István. Rovatvezető: Kulacs Zsuzsa. Gazdasági ügyintéző: Csernava Mária. A szerkesztőség a volt járási pártbizottság oldalépületének II. emeletén található. Adminisztráció: 946 03 Kolárovo, Vörös Hadsereg útja 47. Telefon/fax: (munkaidő alatt) 0819/4550, ill. 17 és 20 óra között 0819/941 542. Terjeszti a Postai Hírlapszolgálat. Előfizetési díj egész évre 104 korona, félévre 52 korona. Előfizetéseket elfogad minden lapkézbesítő és postahivatal. Kéziratokat nem őrzünk meg és nem küldünk vissza. Szedés és tördelés DANUBIUS–press. Nyomja a Komáromi Nyomdaüzemek, á. v. Terjeszti a Postai Hírlapszolgálat és a Csemart. Regisztrációs szám: MK 190/90. Nemzetközi indexszám: 492 11.

Vita a Jókai Színház környezetének rendezéséről

ELTŰNNEK VAGY MARADNAK A KANDELÁBEREK?

Évekig bosszankodtunk a színházunk épülete körül (most ez szó szerint értendő!) tapasztalható rendezetlen állapotok miatt. Aztán az elmúlt év végén végre munkások és gépek jelentek meg a Jókai Színház előtt, majd a helyükre kerültek az azóta is oly sok vitát kiváltó, öntöttvasból készült fehér kandeláberek. Tüstént két pártra szakadt a város közönsége. Ha éles kontrasztban is állnak a rideg épülettel, legalább valami oldja a márvány hidegségét – mondták a helyeslők. Nahát ilyet, hogy illik ez össze? Mindez úgy néz ki, mint egy punk fején a cilinder! – méltatlankodtak a „kényesebb" ízléssel megáldott bírálók.

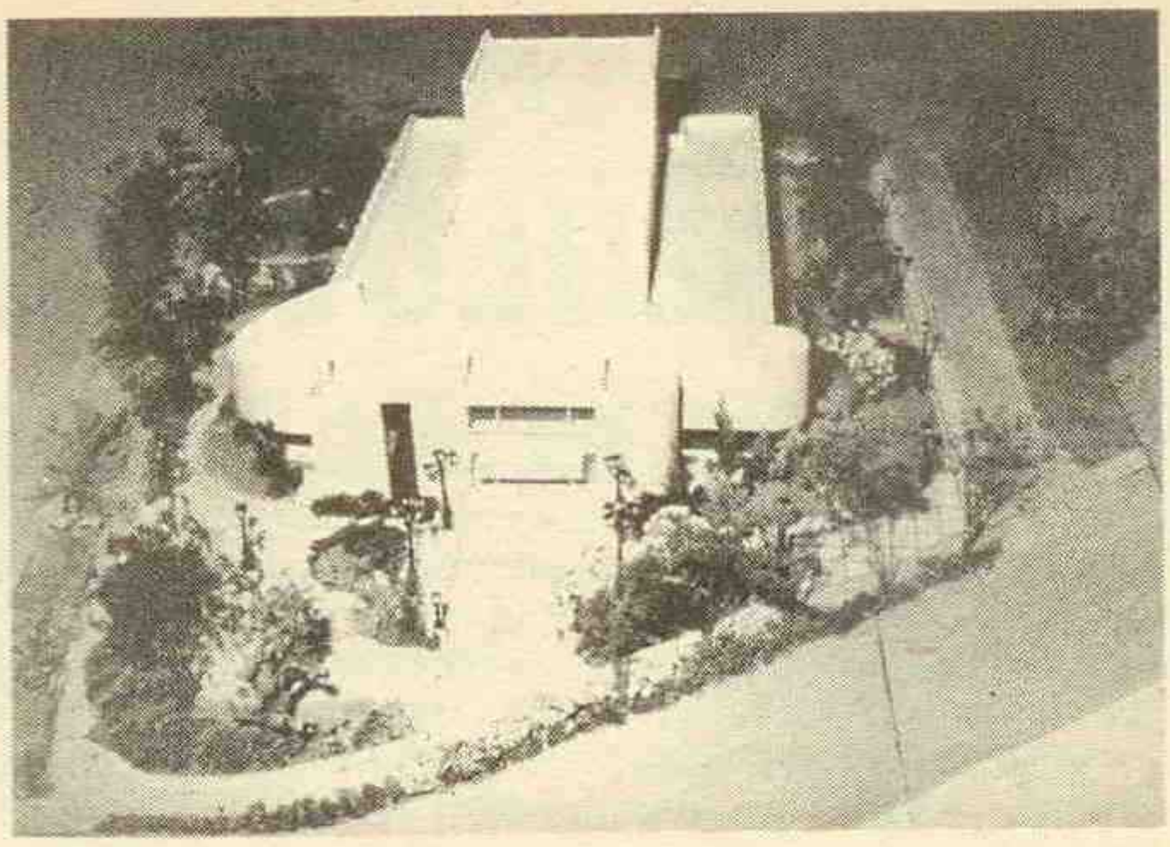

Íme, a szóban forgó makett, a színház környezetének rendezéséről.

A vita változatlan hevességgel folytatódott a múlt hétfői városi képviselő-testületi ülésen, amelyen Beke Sándor direktor – a képviselők jóindulatára apellálva – a következőképpen érvelt a környezetrendezés immár folyamatban lévő változata mellett: „Bár a forradalom után ténylegesen a birtokunkba vettük az épületet, jogilag csak az elmúlt esztendőben váltunk tulajdonosává. Most nem vitatom, keresem, hogy hová tűntek az eredetileg is környezetrendezésre szánt milliók, azt sem, hogy hová lett az a később kiharcolt négymillió korona, amely a kormány akkori alelnöke, Dr. Varga Sándor jóvoltából megcsillant, majd eltűnt. Újabb harcot folytattam, hogy legalább még egyszer négymilliót adjanak erre a célra. Tavaly az első egymillióra megjött az ígéret. Gyorsan készíttettünk egy tervet arra, hogy érdemben is megkezdhessük a munkát, egyébként az év végéig ez a pénz is elveszett volna. Korábban láttam Thuri Endre tűzzománcművész kiállításának anyagát. Tetszett. Elküldtük az épület fotóit azzal, hogyan lehetne ezt a zord márványt megpuhítani, hogy egy kicsit nosztalgikus, melegebb környezete legyen. Az épület homlokzatán lenne egy vörösréz alapú, zománcbetűs felirat: JÓKAI SZÍNHÁZ – DIVADLO JÓKAIHO, három zománcművészeti maszk is felkerülne, továbbá három kovácsoltvas alkotás a városra jellemző motívumokkal. Ennek a szemléletnek a jegyében készült el a makett, amelyet a színházban is kiállítottunk közvéleménykutatás végett. Helyben akartuk legyárttatni a kandelábereket, melyeknek darabja legalább 36 ezer koronába került volna. Észak-Csehországban harmadáért elkészítették. Hozattunk hozzájuk tíz darab, környezetbe illő, kovácsoltvas padot is. Terveinkről folyamatosan tájékoztattuk a város vezetőségét, de az idő rövidsége miatt a természet-, illetve környezetvédőket már nem tudtunk értesíteni. Ha minden igaz, májusig még további három milliót fektetnénk be. A makett szerint szeretnénk a fákat, díszcserjéket is megvásárolni, telepíteni. Jogi gubanc, hogy az építkezési engedélyt ki kell kérni a városi hatóságtól. Mi ezt természetesen megtesszük. Ami pedig a kialakult esztétikai vitát illeti, meg kell nézni az új nyitrai színház környezetét és épületét" – érvelt Beke Sándor igazgató.

A képviselő-testület illetékes bizottságának állásfoglalását Fekete István képviselő ismertette: „Ami most készül, nincs összhangban azzal az építési engedéllyel, amelyet az építészeti osztály 1991. szeptember 12-én kiadott. A beruházó, azaz a Jókai Színház képviselője a múlt év december 18-án idézést kapott az építészeti osztályra, hogy rendezzék a felmerült problémát. A véleményezés során a környezetvédelmi és városrendezési bizottság nem egyezett bele a szóban forgó kandeláberek elhelyezésébe és ragaszkodott az eredeti terv kivitelezéséhez. Ma újabb javaslatokat kaptunk az épülettel kapcsolatban. Mivel most már komplett elképzelésről van szó, tehát nemcsak a környezetről, hanem az épületen elhelyezendő díszítőelemekről és feliratról is, kérjük a színház vezetőségét, hogy jóváhagyás végett teljes tervet nyújtson be a városi hatóságnak. Amennyiben a város mégsem hagyná jóvá ezt az elképzelést, hajlandó a kandeláberek megvásárolni. Mindenesetre a végső döntéshez teljes dokumentációra van szükség."

Az önkormányzat végül úgy döntött, hogy a színháznak március 15-ig kell benyújtani a dokumentációt. Van tehát egy színházigazgatónk, aki nem várt az égből hulló mannára, mi több, szerzett pénzt, tervet (ha részletekben, hiányosan előterjesztettet is!), kivitelezőt és a környezetrendezést illetően azonnal a cselekvés virághímesnek egyáltalán nem mondható mezejére lépett. A másik oldalon van a hivatal és hatóság és engedély...

A mi véleményünk ez esetben egyezik Beke direktoréval: „A színház, az színház és nem parlament!" Kíváncsian várjuk az illetékes hivatal állásfoglalását!

(németh)

Szép tájakért nem kell külföldre utaznunk

A korán beköszöntött tavasz után a február minden bizonnyal tartogat még számunkra némi ízelítőt a télből. Ennek ellenére utazási irodáink már a nyári szezonra készülnek, az üdülési lehetőségek gazdag választékát kínálva a szabadságukat tervezőknek. A komáromi Cedok nyári belföldi ajánlatából Hornáček Katalin igazgató adott ízelítőt.

Kellemes pihenést, szép élményeket kínálnak a Mariánské Lázně-i egyhetes üdüléseink. A világhírű fürdőváros nyújtotta látnivalók és pihenési, szórakozási lehetőségek mellett a résztvevőknek egy németországi autóbuszkirándulással is kedveskedünk majd. Az üdülés irányára szezonban 1476, szezonon kívül pedig 1326 korona félnapos ellátással. Hasonló lehetőséget kínál egy másik szép fürdővárosunk, Františkove Lázně, ezúttal a nyugdíjasoknak és a magányosoknak. Ennek a programját is színesíti egy németországi utazás. Irányára egésznapos ellátással 1703 korona. A fürdővárosok sorából természetesen nem maradhat ki Karlovy Vary, ahol 15-napos (3933 koronáért), illetve egyhetes (1627 koronáért), külön kívánságra gyógykezeléssel egybekötött üdülési lehetőséget kínálunk, ugyancsak egy németországi úttal egybekötve. Talán mondanom sem kell, hogy a szép tájakért, sőt a gyógykezelési lehetőségeket nyújtó fürdőhelyekért sem kell mindenáron Csehországba utaznunk, hiszen Szlovákia is bővelkedik ezekben. Figyelmükbe ajánlanám Bajmóc, Sliač, Gyúgy (Dudince) és Rajecké Teplice szépségeit, ahol ugyancsak elérhető áron kínálunk nemcsak kellemes pihenést, hanem a környék nevezetességeinek megismerését is. A Magas-Tátra szerelmesei számára bizonyára nem ismeretlen Ótátrafüred, mely garantáltan kellemes pihenést és sok szép élményt nyújt. Újdonságnak számítanak azok az egyhetes šumavai (Soběšice) üdülések, melyek résztvevői számára autóbuszkirándulásokat szervezznek Bajorországba, illetve Ausztriába. Ezek irányára – elszállásolástól és programtól függően – 1571-től 1979 koronáig terjed. Azok számára, akik nem ragaszkodnak a hagyományos üdüléshez, hanem valami különlegeset, például sportolási lehetőséget keresnek, ugyancsak gazdag választékkal szolgálunk. A kerékpáros turisztika kedvelőit bizonyára érdekelni fogja a hegyi kerékpártúrával egybekötött egyhetes Donovaly-i üdülés, melynek irányára félpanziós ellátással 1689 korona. Akik szeretnének megszabadulni súlyfeleslegüktől, redukciós üdülésekből választhatnak. Ezek között szerepel Roudnice nad Labem, Podebrady, Rožnov pod Radhoštem és Luhačovice. A gyalogtúra kedvelőit aktív pihenéssel és sok szép élménnyel kecsegteti a Dyje menti üdülés, a jóga alapjaival ismerkedhetnek az opočnói és soláni nyaraláson, a női önvédelmi sportokat sajátíthatják el Rožnov pod Radhoštem-i pihenésük során, ugyanitt és Podebradyban lovagolni tanulhatnak, a teniszezni vágyókat Prostějovba várják, azokat pedig, akik szeretnék próbára tenni bátorságukat, Holešovba, ahol a helyi repülőklubban ejtőernyős-oktatásban részesülnek. Természetesen az idén is gondoltunk azokra, akik a kellemeset a hasznossal, a pihenést a tanulással szeretnék összekötni, s szabadságuk idején angol és német nyelvtudásukat kívánják megalapozni, illetve tökéletesíteni. Felnőttek és gyerekek egyaránt választhatnak a nyelvtanfolyamok kínálatából.

Az érdeklődők figyelmébe ajánljuk, hogy már megkezdtük az üdülések árusítását. Az utazások körülményeiről dolgozóink nyújtanak bővebb tájékoztatást.

Felosztják a Selye-hagyatékot

A SZÜLŐVÁROS KIMARADT!?

A távoli Újvilágba szakadt világhírű hazánkfia, Selye János professzor után számottevő hagyaték maradt, melynek sorsáról nyilván még életében végrendelkezett. A Selye–hagyaték alatt elsősorban több millió kötetnyi tudományos könyvtárát és rendkívül gazdag személyes kézirattárát értem. Nem tudható, hogy Selye professzor gondolt–e szülővárosára, annyi azonban bizonyos – s ezt Szabó Sándor bostoni orvos-professzor, a Selye János Alapítvány alelnöke is elmondta a Selye–napok alkalmából tavaly folytatott beszélgetésünk során –, hogy könyvtárának tetemes részét a jugoszláviai Adán helyezik majd el. A Magyar Nemzet 1991. december 30–i számában a „Laktanya–honosítások örömei, gondjai" című terjedelmes írásban azt olvastam, hogy „már hajóra rakták Sellye (így írták!) János hagyatékát."

Pápa város polgármestere számolt be nem kis büszkeséggel az újságírónak arról, miszerint: „Pápa városa megkapta Sellye (!) János hagyatékából a négymillió kötetnyi orvosi könyvet, melyet Bibliotheca Universalis néven eddig Philadelphiában őriztek. A hagyatékot kezelő alapítvány már hajóra rakatta a nagy értékű könyvszállítmányt, sőt kifizette érte a 150 ezer dolláros szállítási költséget is. A háromezer köbméternyi könyv, folyóirat Pápán a volt szovjet laktanya két épületében kap helyet. Az alapítvány gondoskodik arról, hogy könyvtárként működjön. Azt már csak halkan merte kimondani a polgármester, hogy az ajándékozó alapítvány a könyvtárra, mint alapra, Harward típusú orvosi egyetemet szeretne Pápára telepíteni, úgy 15 éves távlatban."

A hagyaték sorsáról szerzett eddigi ismereteim és fenti olvasmányélményem döbbentettek rá arra a felismerésre, hogy a szülőváros, amely ha kissé megkésve is, de szerény lehetőségei szerint igyekszik méltóképpen ápolni a Selye–hagyományt, ismét elmulasztott egy, akár történelminek is mondható lehetőséget! Ugye, tudja a kedves olvasó, hogy mire gondolok?

A Duna Menti Múzeum azon nemes szándékáról is beszámoltunk már ezeken a hasábokon olvasóinknak, hogy Zichy–palotabeli részlegén tervbe vette egy Selye–emlékszoba létesítését. A terv, valószínűleg hosszabb ideig terv marad csupán, lévén, hogy az erre a célra alkalmas két lakásban még laknak. Megüresedésük és a fenti célra való kiutalásuk, majd a nélkülözhetetlen átalakítási munkálatok után kerülhet sor e terv megvalósítására. Tudom, nemcsak szándék, de elsősorban pénz kérdése a Selye–emlékszoba létesítése. Reméljük, hogy pénzszegény világunkban akad majd azért egy szerény összeg ennek a tervnek a megvalósítására is. További gond lesz majd (bárcsak itt tartanánk!) a megfelelő Selye–anyag beszerzése. Legjobb tudomásom szerint Selye János komáromi kortársai folyamatosan ieveleztek a stressz–elmélet atyjával, ily módon e kiállítás szempontjából is számításba jöhető dokumentumok birtokában vannak. Közéjük tartozik például a Budapesten élő Vadász Ferenc író–újságíró, aki egyik nemrégiben kelt, Bihary Mihályhoz címzett – levelének tanúsága szerint „őrzök dokumentumokat Selye Jánosról (Montreálból küldött leveleit és egy–két más régi anyagot, amely érdekelheti a helytörténeti múzeum átrendezőit). Több (tucatnyi) különböző nyelvű Selye–könyvet és személyes tárgyait, melyeket nekem küldött, évekkel ezelőtt átadtam a dél–komáromi múzeumnak: egy „Selye szoba" berendezését tervezték. (Azt hiszem, nem valósult meg). Érdemes lenne megkérdezni: nem adnák–e át az „illetékes" Komáromnak?" Remélem, a magánlevélből vett idézettel nem sértek levéltitkot, ellenkezőleg, ötletet meríthetünk e sorokból ahhoz, miként juthatnánk – az emlékszoba anyagát gyarapítandó – eredeti Selye–anyagokhoz és dokumentumokhoz.

Németh István

PIKO ITT, PIKO OTT...

Szinte valamennyi napi– és hetilapunkban időről–időre felbukkan egy–egy Piko reklám, bizonyítva, hogy ez a vállalkozás egyike azon keveseknek, ahol a tulajdonosok felismerték a reklámban rejlő lehetőségeket. De hát mit is takar tulajdonképpen a PIKO fantázianév?

Kovács Kamill, a Piko egyik tulajdonosa mosolyogva válaszolt: – A Piko egy családi vállalkozás, amelynek ötlete az apósomtól, Pišta Jánostól származik. A Pišta és a Kovács vezetéknevekből állt össze azután a Piko név. Még 1990–ben kezdtük meg tevékenységünket, s elsősorban kerékpárok, kerékpáralkatrészek árusítására specializáltuk magunkat.

Természetesen a Piko–nak is meg kellett küzdenie a vállalkozásokat kísérő nehézségekkel. Ki kellett építeni a kapcsolatokat, meg kellett találni a gyártó cégeket.

– Sokan nem is tudják, hogy a csehszlovák kerékpárok mondhatni az ország minden részében készülnek. A szlovákiai és csehországi alkatrészeket összeszerelő üzemektől meg lehet ugyan vásárolni a kerékpárokat, viszont az alkatrészeket már nem. Amikor a fedett uszodában megkaptuk az üzlethelyiséget, már gondolhattunk az áruskála bővítésére is. A hiánycikknek számító babakocsikat kezdtük árusítani — ismerteti a vállalkozás történetét Kovács úr. – Mi nem a gyors meggazdagodás útját választottuk, hanem a régi, lassan elfeledett tisztességes kereskedelem alaptörvényei alapján végeztük munkánkat. Kisebb haszon, de állandó vásárlói kör kiépítése a fő célunk. Rendszeres akciókat szerveztünk, ilyen volt a lakatajándékozás, az ún. mínusz 200 koronás, vagy a Liberta–akció.

– Mi az, amivel még a mai napig küszködnie kell a vállalkozásuknak? – érdeklődöm.

– Elsősorban az alkatrészellátás biztosítása jelent komoly megterhelést. A másik dolog az, hogy egyre több üzlet próbálkozik kerékpárok árusításával. Ez nem lenne probléma, ha nem tapasztalnánk, hogy sok esetben a mi reklámjaink rovására történik az üzletkötés. Ők csak végtermékeket árusítanak, s nem vállalják az alkatrészárusítást. Én bízom abban, hogy a sok üzlet hamarosan szakosítottá válik, tehát kialakul egy megbízható üzlethálózat.

– Milyen újdonsággal jelentkeznek idén?

– Legújabb szolgáltatásunk, hogy postai utánvétellel is szállítunk kerékpárokat, kerékpáralkatrészeket. A magánkereskedőknek viszont kedvezményes áron, folyamatosan szállítunk.

Beszélgetések az UFO–jelenségekről (2.)

AZ EMBERISÉG LEGNAGYOBB TALÁNYA

A tudomány mai ismeretei szerint három alapvető lehetőség van a földönkívüli civilizációkkal való kapcsolatteremtésre: 1. rádióhullámok útján, 2. robotok és automaták segítségével, 3. közvetlen találkozással. Ezeket a lehetőségeket a tudósok többször is hangsúlyozták, s azok hűen tükrözik a mai tudományos világ klasszikus szemléleti módját. Ez a szemlélet a tudományos kutatás eredményeiből ered, mely maga is „képes" hatalmas tévedésekre, már csak azért is, mert a tudománynak is megvan a maga határa. Fejlődésében elérte azt a szintet, hogy már azt is vizsgálja, amit érzékszerveinkkel képtelenek vagyunk érzékelni. Erre lehetőséget ad a műszaki fejlődés. A tudomány így egyrészt érzékszerveink lehetőségeinek határain túlra került, más részről pedig éppen érzékszerveink lehetőségei korlátozzák. Az érzékszerveink által tapasztalt megfigyeléseink nem lehetnek tökéletesek, bár az emberi agynak vannak ki nem aknázott tartalékai, melyek mibenlétéről csak feltételezéseink vannak. Ilyen szempontból tapasztalhatjuk, hogy a tudományos igazság útja sokszor kacskaringós, olykor zsákutcába torkoll. A tudományos igazság nem más, mint az ismeretek és tapasztalatok összessége, melyeket nemzedékek egész sora szerzett. És éppen ezért, még ha a tudományt tévedhetetlennek is tartják képviselői, számítani kell a tévedésekkel. A tudomány mai szemlélete az UFO–jelenségek és a földönkívüli civilizációk kérdésében eredhet tévedésekből, amelyekbe szemléleti módja miatt jutott. A tévedés adódhat például abból, hogy a tudósok továbbra is elfogadhatatlannak tartják a földönkívüli civilizációkkal történő kapcsolatteremtés negyedik lehetőségét. Ennek gyökerei abból erednek, hogy a találkozásokra és kapcsolatteremtésre már sor került és nincs kizárva, hogy napjainkban is tartanak. Valamikor itt, a Föld nevű bolygón valósult meg, és üzenete még mindig él bennünk. Mert ha az első három kapcsolatteremtési lehetőség a tudósok tudományosan megalapozott állításán alapul, miért nem lehet azt állítani, hogy nyugodhat hasonló tudományos állításon a negyedik lehetőség is. Ez még inkább valószínűbbé válik annak a ténynek a tudatában, hogy erre a negyedik kapcsolatteremtési lehetőségre már nagyon sok utalásunk van, s ezek közé soroljuk az UFO–jelenséget is.

Folytatása következik

K. Mészáros János

PRIVATIZUJEME
REAL FOND a.s.

Reálne
investovanie

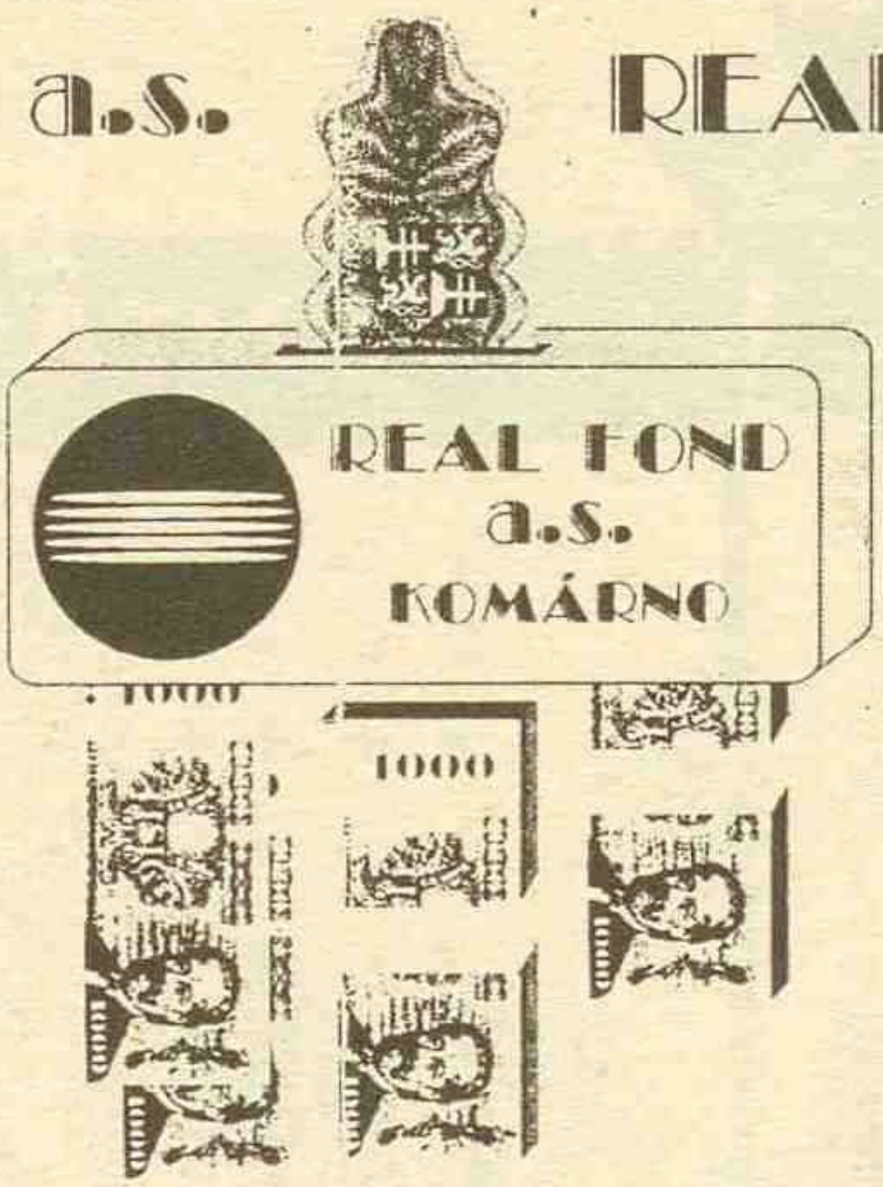

Reálny
úspech

REAL FOND
záruka miestneho rozvoja

PRIVATIZÁLUNK
REAL FOND Rt.

Reális
befektetés

Reális
siker

REAL FOND
a helyi fejlesztés garanciája

IČO: 31 408 052

REAL FOND a.s., 945 01 Komárno, Záhradnícka 16. Információ: tel: 0819/20-38, fax: 0819/25-46, telex: 986 70

vagyonjegyes privatizálás – soha vissza nem térő lehetőség!
Az Ön megbízható partnere a vagyonjegyes privatizációban a

REAL FOND a. s. KOMÁRNO

Ha minket választ, biztos kezekben tudhatja a vagyonjegyét, mert

a REAL FOND átvállalja az Ön befektetéssel járó további gondjait
a REAL FOND e mellett nem kívánja elvenni Öntől a vagyonjegyét és nem akarja Önt megfosztani annak piaci értékétől, viszont a befektetett vagyonjegyi pontokon keresztül kockázatmentes nyereséget biztosít
a REAL FOND az Ön és családja jövőjét éves nyereségrészesedéssel biztosítja, tehát a pénzügyi hatás távlatilag biztosított
a REAL FOND regionális beruházási alap
a REAL FOND a jó perspektívával rendelkező, nyereséges helyi és környező iparba fektet be
a REAL FOND gondoskodik arról, hogy az Ön beruházása a helyi tőkét erősítse, és ezáltal az Ön számára is itteni munkalehetőségeket biztosítson
a REAL FOND megakadályozza, hogy a tőke idegen régiókba szivárogjon
a REAL FOND bebiztosítja, hogy Ön sikeres helyi ipar részvényesévé váljon
a REAL FOND lehetővé teszi a banki stratégiai beruházásokba való belépést

A REAL FONDON keresztül reálisan befektetni ésszerű!

Velünk kifizetődő a bizalom.

Az IČO: 31 408 052

az Ön számára győzelem!

KORREKTSÉG – MEGBÍZHATÓSÁG – PERSPEKTÍVA – REÁLIS NYERESÉG!

Információk: REAL FOND a.s. Záhradnícka 16, 945 01 Komárno,
telefonszám: 0819/20 38, fax: 0819/25 46, telex: 986 70

Vállalatok, vállalkozók, apróállat-tenyésztők FIGYELMÉBE!



Győződjenek meg a csibék minőségéről!

Fehér holland húshibrid naposcsibe Hybro,

Európa–1 színvonal

Megrendelések írásban:

Štátny majetok, š.p.

945 01 Komárno

Hadovská cesta 870

Telefon: 0819/ 24 42 0819/ 24 59 (telefax) 98 470 (telex)

Szaktanácsadással is szolgálunk Önöknek!

A Jednota

fogyasztási szövetkezet március 1–i belépéssel felvesz

- 2 jogászt
- 1 főiskolai végzettségű üzemgazdászt a külföldi kereskedelmi kapcsolatok ügyintézésére
- 1 főiskolai végzettségű üzemgazdászt a tervezési és pénzügyi tevékenység ügyintézésére.

Bővebb felvilágosítással a 624 85–ös komáromi telefonszámon szolgálunk. Az életrajzzal ellátott jelentkezési íveket kérjük a következő címre beküldeni:

Jednota f.sz.
Elnöki titkárság
Dukla utca 7
Komárom

A Čedok utazási iroda komáromi kirendeltsége

felhívja az érdeklődők figyelmét, hogy 1992. február 27–től Érsekújvár és Komárom érintésével rendszeres autóbuszjárat indul Isztambulba. Jegyelővétel a Čedok utazási irodában. Retúrjegy ára 1 660 korona.

Indulás minden csütörtökön 12 órakor a komáromi Čedok elől, érkezés Isztambulba pénteken 10 órakor.

Visszaindulás szombaton 12 órakor, érkezés Komáromba vasárnap 17 óra körül.

Vállalatok, magánvállalkozók, szakemberek!

A B–EFEKT

vállalata világszínvonalú elektromos kéziszerszámok nagy választékával várja önöket.

Valamennyi áru számára az ország területén biztosítjuk a szervízszolgáltatásokat.

Csak az EL.MAT – MONT

üzletében vásárolhatók meg.
(Komárom, Zápotocky u. 72, Singellő)

Várjuk továbbá Dél–Szlovákiából kereskedelmi partnerek és viszonteladók jelentkezését.

Részletesebb felvilágosítást adunk és nagyobb megrendeléseket a következő címen várunk: Ján Bachleda, Pionierska 19/19, Komárom, telefonszám: 0819/35 21 (15 óráig), valamint 32 09 (az esti órákban).

Ismeri Ön a komáromi JEDNOTA fogyasztási szövetkezet által gyártott *juhtúrós ropogóst?*

Kóstolja meg! Minden italhoz megy! Tehát mindegy, mit iszik: ez az italkísérő mindenhez jó étvággyal fogyasztható.

Kisebb és nagyobb tételekben egyaránt biztosítjuk Önnek, mint e termék első hazai gyártói.

Érdeklődjenek Komáromban a 624 86–os, vagy közvetlenül a gyártónál, Paton a 985 29–es telefonszámon.

FANTASNAME

Nevet adok:

- új vállalkozásnak
- árunak
- szövetkezetnek

Emblémára, cégjelzésre is adok javaslatot. Üvegfestést, kirakatrendezést is vállalok. Mindezt a nemzetközi gyakorlat színvonalán.

Telefonszám: Komárom, 30 20, munkaidő után.

Tudja Ön, hogy Dél–Szlovákia legjobban ellátott és a legnagyobb választékot biztosító szőnyegüzlete a gútai

SPANTEX üzletház?

Érdemes vásárolni a

SPANTEX

üzletében (Gúta, Főút 55, az Aranykalász vendéglő mellett), ahol a perzsa és műszálas szőnyegekre árkedvezményt adunk. Minden szőnyegvásárlásnál értékes ajándékkal kedveskedik vásárlóinak a

SPANTEX.

Érdeklődjön telefonon is: 0819/941 852

Nincs helyisége, ahol tevékenységét folytathatná?

A komáromi
JEDNOTA
fogyasztási szövetkezet
a segítségére siet!

Bérbe kínálunk irodahelyiséget – szükség esetén akár egy irodasort!

Érdeklődni lehet a 624 85–ös komáromi telefonszámon.
Írásbeli kérelmüket a következő címre küldjék:
JEDNOTA SD, sekretariát predsedu, Duklianska 7, 945 01 Komárno.

KÖSZÖNTŐ



Február 26–án ünnepli 60. születésnapját

Lengyel Sándorné
Komáromban.

E szép ünnep alkalmából sok erőt és jó egészséget kíván neki hűen szerető férje, leánya, fia, veje, menye és unokái Tamás, Sanyika és a kis Szandra, akik sok puszit küldenek a mamának.

PIKO
945 01 Komárno
Sz. János u. 7

Ezennel megrendelek ..... db

Liberta kerékpárt 2 350 korona/db

Név:.....

Cím:.....

Vasútállomás: .....

LIBERTA AKCIÓ!

Ha a fenti megrendelőlapot kitöltve 1992. 3. 31–ig elküldi címünkre, a megrendelt kerékpárt 10 napon belül elküldjük a lakhelyéhez legközelebb eső vasútállomásra.

A beküldött szelvények sorsolásban vesznek részt, amelynek fő díja egy 5 890 koronás ATB–26–os hegyikerékpár.

Ha kitöltött szelvényét személyesen adja le üzletünkben, a megvásárolt Libertához egy lakatot is adunk.

PIKO
komáromi fedett uszoda

Nyitva:
kedd – péntek 9.00 – 13.00, 14.00 – 18.00
szombaton 9.00 – 13.00

APRÓHIRDETÉS

• **Hízódisznó eladó**. Érdeklődni lehet az alábbi címen: Gúta, nám. SPN 60.

• **Eladó** 3–éves Š Favorit 136 L. Érdeklődni lehet az alábbi címen: Komárom, Jasná 2/2, illetve a 0819/44 41–es telefonszámon.

• **Hosszabb időre** béreinék családi házat (lehet régebbi is) bármely Komáromhoz közel eső faluban vagy városban. Későbbi megvétel is lehetséges. Magány vagy félmagány előnyben. Jelige: sürgős.

• **Eladó** vagy bérbeadó zöldséges áruda telekkel együtt a Benében. Érdeklődni lehet a 63 662–es komáromi telefonszámon, illetve az alábbi címen: Komárom, Jánošík utca 21/12.

• **Jó állapotban** lévő Wartburg eladó. Cím: Kovács Gyuláné. Naszvad,Gútai utca 13. Telefonszám: 92 322.

• **Eladó** 2x300 wattos, 8 ohmos Solton hangfal. Érdeklődni lehet a 0819/602 34, illetve a 613 666–os telefonszámon 17 óra után.

• **Eladó** Nissan 2,8 l dízel személyautó 5,7 l fogyasztással. Érdeklődni lehet a 0819/28 70–es telefonszámon.

• **Eladó** ötéves Š 120 L és befejezetlen állapotban lévő családi ház. Érdeklődni lehet a 0819/628 65–ös telefonszámon.

• **Megrendelésre** készít-ek Š 120–as személygépkocsikhoz első sárvédőt és szpojlert, Š 100–hoz első és hátsó sárvédőt (+szpojler), 1200 és 1300–as Zsigulihoz első sárvédőt és szpojlert. Érdeklődni lehet Komáromban, a Jasná 56/10 (Singellő) címen.

• **A Fortuna** bizományi áruház felvásárol régi bútort, régiségeket, órákat, korabeli fegyvereket. Kívánságra a helyszínre megyek. Ajánlataikat a következő címre küldjék : Lévai Béla, Republikánska 4, Gúta.

• **Eladó** házilag készített kalapácsos daráló és lemezhajtogató. Vennék esztergapadot és marógépet. Ajánlataikat a következő címre kérem: Árgyusi Péter, Dunajská 25, Gúta.

A Demokratikus Baloldal Pártja komáromi végrehajtó bizottsága értesíti tagjait, hogy az új tagsági igazolványok cseréjére hétfőtől péntekig 8 és 16 óra, illetve kedden 8 és 18 óra között kerül sor.

Legolcsóbban a gyártótól!

A MOKKA
cukrászműhely
alapáron kínálja friss süteményeit.
Esküvők, ünnepi rendezvények esetén
1000 darab feletti megrendelésnél
100 süteményt ajándékba adunk!
Érdeklődni lehet 7 és 15 óra között
a 612 53–as komáromi telefonszámon.

MEGEMLÉKEZÉS



Fájó szívvel és soha el nem múló szeretettel emlékezünk a drága férjre és édesapára

Back Istvánra,

akit a kegyetlen halál 1989. február 25–én, 59. évében ragadott ki szerettei köréből. Akik ismerték és szerették, szenteljenek emlékének egy néma pillanatot ezen a szomorú harmadik évfordulón.

Emlékét és szeretetét örökké szívünkben őrizzük.

Szerető felesége, gyermekei, unokái és nővére Mária.

HOROSZKÓP

Február 22–től
február 28–ig

VÍZÖNTŐ (I. 21. — II. 20.) Felesleges ennyire hajtania magát. Így nem jut ideje az érzelmekre, minden percét a karrierért folytatott harc köti le. A héten az apróbb teendőkre is időt kell szakítania, ha nincs is kedve hozzá.

HALAK (II. 21. — III. 20.) Minden alkalmat megragad, hogy kapcsolatot teremtsen, így ne csodálkozzon azon, hogy olyan helyzetbe keveredik, ami méltatlan önhöz. Munkahelyén is sűrűsödnek a viharfelhők, de most nem a személye elleni támadás, hanem a körülmények alakulása miatt.

KOS (III. 21. — IV. 20.) Egyelőre élvezi a felhőtlen boldogságot, de a hét közepére jókedve tovaszáll. Apróságokon izgatja fel magát, és sértődöttségében közvetlen környezetét bántja elsősorban. Ez annak köszönhető, hogy csalódott abban, akiben nagyon bízott.

BIKA (IV. 21. — V. 20.) Végre rádöbben arra, hogy partnerétől sokkal többet várhat, mint korábban hitte. Legyen türelmes és gyengéd, érzelmeit viszonozni fogják. Munkahelyén túlhajtja magát, s ezért itt az ideje, hogy a hét végét pihenéssel töltse!

IKREK (V. 21. — VI. 21.) Egyedül kell döntenie arról, hogy valójában mit is akar. A bizonytalanság megkeserítheti életének minden pillanatát. Hallgasson barátainak tanácsaira, ők önzetlenül kívánnak önnek segíteni.

RÁK (VI. 22. — VII. 22.) Úgy vágyik a meghitt boldogságra, mint még sohasem. Ezen a héten elégedett lesz, mert szinte minden vágya teljesül. A munkahelyi pletykák alaposan próbára teszik türelmét, de ezúttal is talál magának olyan segítőtársat, aki átsegíti a nehézségeken.

OROSZLÁN (VII. 23. — VIII. 23.) Most nehezen tud ellenállni a csábításnak, csak vigyázzon, hogy ne menjen túl messzire, mert ez a futó kapcsolat veszélybe sodorhatja. A munka szinte összecsap a feje fölött, de nem kér segítséget, mert szeretné bebizonyítani, hogy többre hivatott.

SZŰZ (VIII. 24. — IX. 23.) Mindenre jut ideje, csak állandó partnerére nem. A héten képtelen nyugton maradni, minden meghívásnak eleget tesz. De valamiről megfeledkezik, ami miatt kellemetlen helyzetbe kerül.

MÉRLEG (IX. 24. — X. 23.) A hét folyamán többször is alkalma nyílik új ismeretségek kötésére, de önnek kell döntenie, hogy melyiket akarja kapcsolattá fejleszteni. Valaki keresztülhúzza számításait, ami miatt nagyon kijön a sodrából.

SKORPIÓ (X. 24. — XI. 22.) A magánéletbeli feszültség rányomja bélyegét a munkájára is. Meggondolatlanul mond véleményt valakiről, amit azonnal megbán. Próbáljon türelmesebb lenni, mert az idő önnek dolgozik.

NYILAS (XI. 23. — XII. 21.) Egyszerre többen is szeretnének megkűzdeni az ön kegyeiért, de most inkább a magányra vágyik. A héten szívesebben maradna távol a munkahelyétől, a sürgős tennivalók azonban megkötik.

BAK (XII. 22. — I. 20.) Mostanában úgy érzi, az érzelmek uralkodnak a tettein. Igyekezzen jobban összpontosítani munkájára, akkor elkerüli a kellemetlenséget. Kétszeres energiával hajt és minden vágya, hogy elismerjék. A héten nem lesz hiány dicséretben sem.

MŰSORAJÁNLAT

SZOMBAT

Pozsony 1

8.40 A nap percei, 9.00 D zóna, 9.50 XVI. Téli olimpia Albertvilleből, 17.40 Walt Disney bemutatja, 15.30 Motorosok magazinja, 18.55 Az 5 a 40-ből számainak húzása, 19.30 Tévénapló, 20.05 Mulatság, 22.10 Gólok, pontok, másodpercek, 22.20 Ölj meg inkább! (lengyel)

Pozsony 2

8.30 Nyelvleckék, 14.20 Ninduza-teknőcök, 14.50 Olimpiai stúdió, 19.10 Számítógépes játék, 19.30 Tévénapló, 20.00 Tévéfilm, 20.55 XVI. Téli olimpia Albertvilleből, 23.55 Black out

Budapest 1

6.17 Falutévé, 6.30 A Reggel, 7.30 Hagyd aludni a mamit!, 7.55 Jó reggelt adj, Istenem!, 8.30 Közjáték, 8.35 Korhatár nélkül: Jimbo, Álmodozó Károly, Trombi 05, Cimboráljunk, Perpetuum mobile, Az Edison testvérek, No, megállj csak!, Sajtváros építői, Hol-mi?, 11.00 Tévémagiszter, 12.30 Téli olimpia, 14.00 Szezám utca, 15.00 Illanó füstfelhők (angol), 15.50 Képújság, 16.00 Családi mozidélután a Disneyvel, 17.25 Gyorsabb az időnél, 17.55 Gyereksarok, 18.25 Mezítláb, 19.00 Apropó, 20.00 Híradó, 20.25 Telesport, 20.35 Krimiben tudós?, 22.10 Közjáték, 22.15 Volt egyszer egy fesztivál, 23.00 Halász-színház Budapest, 23.45 Moravagine (francia-magyar), 0.40 Késő esti híradó

Budapest 2

7.00 Nap TV, 10.05 Prizma, 11.00 Maja, a méhecske, 11.25 Mindenki repül, 11.40 Szent Flórián harsonái, 12.45 G. I. Joe kommandó, 13.10 Pop-rock fehéren, feketén, 13.30 Műsorelőzetes, 13.40 Az állatok védelmében, 14.00 Téli olimpia, 15.20 Moonfleet (angol), 15.50 Az egyetlen Föld, 16.40 Angol nyelvlecke, 17.05 Rockstúdió, 17.30 Gyerekeknek, 17.55 Nézze meg az ember!, 18.05 Mozi top 10, 18.39 Időjárás, 18.45 Debussy: Szonáta hegedűre és zongorára, 19.00 Família Kft., 19.35 Úr ír? – 50 perc írókkal, 20.20 Vége a nyárnak (amer.), 20.55 Téli olimpia, 21.40 Esti egyenleg, 23.30 Jazz-portré: Dés László

Bécs 1

11.00 Csodálatos házasság (amer.), 13.10 Élet az ég és föld között, 13.30 Mágikus percek, 13.35 Már megint az autósok (német), 14.55 A Bibliából gyerekeknek, 15.30 Én+Te, 16.00 Gyermekwurlitzer, 17.00 Minihírek, 17.10 Lasie (amer.), 17.30 Starlight express, 18.00 Hírek, 18.05 Doogie Howser, 18.30 A boldog család, 19.30 Híradó, 20.00 Kulturális magazin, 20.15 Gottschalk-show, 22.05 Idő nyárson, 22.10 „Arany" lányok, 22.35 A Valachi-ügy, 0.35 Hírek, 0.40 Caspah – Titott utcák (amer.)

VASÁRNAP

Pozsony 1

8.45 Kuko és a gyerekek, 10.35 A Sportka számainak húzása, 11.00 Kórház a város szélén, 12.30 A héten történt, 13.55 XVI. Téli olimpia Albertvilleből, 17.50 Hitparádé, 18.10 Walt Disney bemutatja, 19.30 Tévénapló, 20.00 Tutovka, 20.45 Dallas, 21.35 Gólok, pontok, másodpercek, 21.55 Az élet vizéről

Pozsony 2

10.00 Nils Holgerson, 16.30 Dusty, 17.05 Bábok az életből, 18.45 Olimpiai stúdió, 20.20 Fáraók udvara, 22.25 Időszerű események

Budapest 1

6.43 Napi műsorajánlat, 6.45 Falutévé magazin, 7.30 Hagyd aludni a papát!, 7.55 Így szól az Úr!, 8.00 Kávé habbal, 8.25 Közjáték, 8.30 Vasárnapi turmix, 11.05 Álljunk meg egy szóra!, 11.15 Paraván, 11.45 Nekem ne lenne hazám?, 12.00 Zenebutik, 13.00 A Financial Times heti üzleti híradója, 13.25 Képújság, 13.30 Folkszínpad, 14.00 Téli olimpia, 17.45 Örömhír, 18.00 Walt Disney bemutatja, 20.00 A Hét, 20.50 Kalózok (francia-tunéziai-amerikai), 22.45 Közjáték, 22.50 Csevegés, 23.10 Képújság

Budapest 2

7.00 Napra-forgó, 9.05 Kémények, 9.30 Erdei jó barátok és a medve, 9.40 A kacsa, 9.50 A legszebb történet, 10.05 Észbontó, 10.25 Foci angol módra, 10.45 Néprajzi értékeink, 10.55 Kánon, 11.25 Humánum, 12.25 Profit, 12.40 Műsorelőzetes, 12.50 Hármas csatorna, 13.20 Sorsok, 14.20 Mi történt a jövő héten?, 14.30 Euroklick, 15.00 Melyiket a három közül?, 15.30 Három kívánság, 16.20 Kapcsoljuk magunkat, 17.25 Eloldva bárkánk, 17.55 Delta, 18.25 Időjárás, 18.27 La Fontaine-mesék, 18.45 Téli olimpia, záróünnepség, 20.20 40 éve vidám a Vidám, 21.25 Időjárás, 21.30 Budapest-Dubrovnikért hangverseny

Bécs 1

10.15 Stefan Zweig és a tegnap világa, 13.10 Csitt-csatt, bing-bang, 15.30 Én+Te, 17.10 X-Large, 18.15 Doogie Howser, 18.30 A boldog család, 19.30 Híradó, 19.48 Konfliktusok, 20.15 Regina a lépcsőn, 21.15 Rólunk van szó, 22.00 Pillantás előre és hátra, 22.50 Lulu nevelőapja, 23.55 Bartók Béla műveiből,

Bécs 2

6.00 Téli olimpia, 9.00 Hírek, 9.30 A csodálatos Jeannie, 10.00 Panoptikum, 12.15 Old Shatterhand, 12.10 Állatok paradicsoma, 13.30 Tartományi élet, 14.00 Téli olimpia, 18.50 Téli olimpia záróünnepsége, 20.15 Kétbalkezes (francia), 21.50 Hírek, sport, 22.00 L. A. Law, 22.50 Belevaló lány (amer.), 0.20 Hírek

HÉTFŐ

Pozsony 1

8.30 A nap percei, 9.05 Dallas. 8. rész, 16.15 Fúvószene, 16.45 Akupunktúra Vietnamban, 17.15 Sportvisszhangok, 19.30 Tévénapló, 20.05 János, 21.40 Rendőrségi magazin, 22.30 Események, kommentárok, 23.05 Sportműsor

Pozsony 2

13.00 Mesefilm, 14.30 Rajzfilmek, 16.45 Lolka és Bolka, 18.10 Nyelvlecke, 18.20 A hegyek alatt. 8. rész, 19.10 Számítógépes játék, 19.30 Tévénapló, 20.05 Élet a természetben, 21.45 Időszerű események, 22.08 Sportműsor

Budapest 1

5.47 Falutévé, 6.00 A Reggel, közérzeti hírműsor, 8.30 Közjáték – A héten: Pilinszky János írásaiból, 8.35 ZOOM Your English Magazine, 9.05 A World Music-díjak átadása (ism.), 11.25 Képújság, 16.00 Délutáni egyenleg,, 16.10 Bakony az én Párizsom, Kopátsy Sándor sorozata, 16.25 Képújság, 16.30 A Zenés Tvszínházban: Melis György 17.10 Magyar Intézet Helsinkiben, riportfilm, 17.25 Nők negyven felett, NSZK tévéfilmsorozat, Búcsú a mindennapoktól, 17.50 „Veletek vagyok mindennap", Katolikus krónika, 18.00 Pénzvilág, 18.10 Átmenet, Érdekvédelmi magazin, 19.00 Bűvös hatos, 19.15 Gyereksarok, 19.15 „Engedjétek hozzám!", A hitről gyerekeknek, 19.20 Cimbora – Benedek Elek, Esti mese, Jó éjszakát kíván a Disney!, 20.00 Híradó, 20.25 Telesport, 20.35 Pókok, magyar-NSZK fim, 22.05 Az én hetem, 22.25 Közjáték (ism.), 22.30 Szeresd a hétfőt!, Közreműködik a Bergendy zenekar, 23.15 Késő esti híradó, 23.20 BBC-híradó

Budapest 2

15.00 Parlamenti Napló, Kapcsoljuk az Országházat, 17.05 Műsorelőzetes, Időjárás, 17.10 Naš ekran, horvát és szerb nyelvű nemzetiségi magazin, 17.35 Gyerekeknek, A macska, a kakas és az egérke, NDK rajzfilm, 17.48 Hatoslottó-sorsolás, 18.00 Híradó, 18.12 Időjárás, 18.14 Pop-reál, 18.40 Torpedó, Telefonos játék, 19.00 Fagy pusztított, Dokumentumfilm, 20.00 Telesport, 21.00 Stúdió 92, A TV 2 kulturális hetilapja, 22.00 Esti egyenleg, Napi képes hírösszefoglaló, 22.20 Időjárás, 22.25 Felkínálom, Pomezanski György műsora, 23.10 Betiltott filmek, Katerina és gyermekei, csehszlovák film,

Bécs 1

10.30 Természetesen az autósok, 11.50 Divat személyesen, 12.00 Kis orgonakincsek, 12.15 Közép-Európa születési helyei, 13.00 Hírek, 13.10 Konfliktusok (ism.), 13.35 1000 mestermű, 13.45 Találkozó az állatorvosnál, 14.15 A Wicherts család (sorozat), 15.00 Én és te (rajzfilmsorozat), 18.30 A boldog család (sorozat), 19.30 Híradó, 20.00 Sport, 21.15 Oldalpillantások, 21.25 Miami Vice (amer. krimisorozat), 22.40 M. A. S. H. (am. film), 0.30 Max Headroom (krimisorozat), 1.20 Hírek

Bécs 2

16.55 Művészlexikon, 17.00 A világ nagy útjai (sorozat), 17.30 Hársfa utca (sorozat), 18.00 Dooggie Howser (sorozat), 18.30 Szívem csücske, 19.00 Tartományi élet, 19.30 Híradó, 20.00 Kulturális magazin, 20.15 A körorvos (sorozat), 21.00 Újdonságok a moziban, 21.15 Iránytű – magazin, 22.00 Híradó, 22.30 Fejek – tud. portrésorozat, 23.15 Az idő gondolkodója (film), 0.30 Hírek

FEBRUÁR 22-TŐL 28-IG

KEDD

Pozsony 1

9.00 A nap percei, 10.10 Sportvisszhangok, 15.15 D zóna, 15.55 Hitparádé, 17.10 Kincses sziget. 5. rész, 18.25 Piac, üzlet, pénzügyek, 19.00 Főzzünk!, 19.30 Tévénapló, 20.05 Öklök a sötétben, cseh film, 22.30 Események, kommentárok, 23.05 A nagy Mogulok tündöklése

Pozsony 2

13.00 Filmárik és Filmuska, 13.35 A fekete bárány, 14.35 Triangulum, 16.45 Kontaktus–stúdió, 18.10 Nyelvlecke, 18.20 Nemzetiségi magazin, 19.10 Számítógépes játék, 19.30 Tévénapló, 20.05 Mélyet lélegezni tilos, 21.45 Időszerű események, 22.08 Sportműsor

Budapest 1

5.47 Falutévé, 8.35 Follow trough!. Angol nyelvlecke haladóknak, 9.00 Pókok, magyar–NSZK film, 10.30 Madármaszkos vadászok, 11.00 Képújság, 16.00 Délutáni egyenleg,16.10 Híres ünnepek, angol kisfilm, Gondolaverseny Velencében, 16.35 Modigliani (ism.), 17.00 Képújság, 17.05 Gergő, dokumentumfilm, 17.35 Nők negyven felett, NSZK tévéfilmsorozat, Iwanka, az idegen, 18.00 Pénzvilág, 18.10 Unokáink sem fogják látni..., 19.00 Mini klip–mix, 19.15 IS – FRISS, 19.40 Esti mese, 20.00 Híradó, 20.25 Telesport, 20.35 Kerék bár, 21.15 Közjáték, 21.20 Twin Peaks (amer. tévésorozat), 22.50 Tény–képek, 23.35 Calcio, körkép az olasz bajnokságról,

Budapest 2

10.00 Parlamenti Napló, 16.15 Nasa obrazovka – Szlovák nyelvű nemzetiségi magazin, 16.40 Ötről hatra, 17.40 Gyerekeknek, 18.00 Híradó, 18.12 Időjárás,18.15 Telesport, 18.38 Torpedó – Telefonos játék, 19.00 Egy céltudatos asszony, angol tévéfilmsorozat, 19.50 Szerelem és háború, dalok életről és halálról, 20.15 Foci angol módra, 20.40 Új Hullám, szórakoztató magazin, 21.25 Útmutató, ökumenikus műsor, 22.00 Esti egyenleg, képes hírösszefoglaló, 22.20 Időjárás, 22.25 Hitler – egy karrier története, német dokumentumfilm

Bécs 1

9.00 Doogie Howser (ism.), 9.30 Iskolatévé, 10.30 A sivatagban nincs víz (angol vígjáték), 12.00 Popeye (sorozat), 13.35 Rabszolgasors (sorozat), 14.00 A Wicherts család (sorozat), 15.00 És és te (rajzfilmsorozat), 16.30 Zenei műhely, 17.00 Minihírek, 17.10 Wurlitzer, 18.00 Hírek, 18.30 A boldog család, 19.30 Hírek, 20.00 Sport, 20.15 Világegyetem (sorozat), 21.07 Oldalpillantások, 21.15 Kleopátra I–II. (am. film), 0.10 Max Headroom (krimisorozat), 1.00 Hírek

Bécs 2

16.55 Művészlexikon, 17.00 Iskolatévé, 17.30 Tájékozódás, 18.00 Doogie Howser (sorozat), 18.30 Gaudimax, viccbajnokság, 19.00 Tartományi élet, 19.30 Hírek, 20.15 Hajdanán, 21.05 Külföldi magazin,

SZERDA

Pozsony 1

9.35 Tutovka, 10.15 Hitparádé, 16.00 Robotok korszaka. I. rész, 17.25 Riporterek stúdiója, 18.15 A rendőrség nyomoz, 18.25 Piac, üzlet, pénzügyek. 19.30 Tévénapló, 20.00 Casanova. 3. rész, 22.30 Események, kommentárok, 23.05 Ma este én játszom

Pozsony 2

13.00 Rejtélyes erdő, 14.20 Telező, 16.40 Mini–mix, 18.10 Nyelvlecke, 19.10 Számítógépes játék, 19.30 Tévénapló, 20.05 Rejtélyes körülmények, olasz film, 21.45 Időszerű események. 22.08 Sportműsor

Budapest 1

5.47 Falutévé, 6.00 A Reggel, közérzeti hírműsor, 8.30 Közjáték, 8.35 Szezám utca (ism.), 9.35 Illanó füstfelhők, angol film. 10.25 Évgyűrűk, 10.55 Képújság, 16.00 Délutáni egyenleg, 16.10 Válaszúton az építészet, angol dokumentum-sorozat, 16.50 Képújság, 16.55 Viktória és a Carmen együttes, koncert a Jugoszláviából menekültek megsegítésére, 17.30 Nők negyven felett, NSZK tévésorozat, 18.00 Pénzvilág, 18.10 Dimenzió, tudományos magazin, 18.40 Örökségünk, 19.00 Mini klip–mix, 19.15 Gyereksarok, 19.15 Kölyökidő, 19.40 Esti mese, 20.00 Híradó, 20.35 EZ-AZ, szórakoztató műsor, 21.40 Közjáték, 21.50 Mindig és újra, Nádler István festőművész, 22.25 Új Világ, 23.10 Dr. John and The City Crescent Cadenzas a Pori Jazz 1990 fesztiválon, 23.45 Életem legboldogabb napja, 23.50 Késő esti híradó,

Budapest 2

16.05 Unser Bildschirm, 16.30 Ötről hatra, 17.30 Gyerekeknek, 18.00 Híradó, 18.15 Telesport, 18.38 Torpedó, telefonos játék, 19.00 Fuvolaterápia 20.30 Új Reflektor Magazin, 21.20 Látogatóban Végh Sándornál, portréfilm, 22.00 Esti egyenleg, , 22.25 Hitler – egy karrier története, német dokumentumfilm,

Bécs 1

9.00 Hírek/Doogie Howser, 10.30 Kleopatra I. (ism.), 11.50 Állatparadicsomok, 13.35 Rabszolgasors, 14.00 A Wicherts család (sorozat), 14.55 Popeye (sorozat), 15.00 Én és te (rajzfilm), 15.30 Farsangi boszorkány (bábjáték), 16.00 Állatsarok, 16.30 Minilexikon, 17.00 Minihírek, 17.10 Wurlitzer, 18.00 Hírek, 18.05 Rólunk van szó, 18.30 A boldog család (sorozat), 19.30 Híradó, 20.00 Kulturális magazin, 20.15 Nehéz a milliomosoknak (amer. filmvígjáték), 21.40 Oldalpillantások, 21.55 A modell és a zsaru (am. sor.), 22.40 Összezavart érzelmek (film), 0.10 Max Headroom (krimisorozat),

Bécs 2

16.55 Művészlexikon, 17.00 Kulturális élet, 17.30 Országok és emberek, 18.00 Doogie Howser (sorozat), 18.30 Állatkvíz, 20.15 Egy hideg májusi reggelen (film), 21.50 A hónap könyvei, 22.00 Híradó, 22.30 Sport

CSÜTÖRTÖK

Pozsony 1

9.00 A nap percei, 11.20 Zenés magazinműsor, 16.05 Menj a szerencse után!, 17.40 Motorosok magazinja, 18.25 Piac, üzlet, pénzügyek,19.30 Tévénapló, 20.05 Polaritások, 21.10 A televízió archívumából, 22.30 Események, kommentárok

Pozsony 2

11.10 Halszálka, 13.00 Mesejáték, 13.55 Arany triangulum 91, , 16.45 Kontaktus-stúdió, 18.10 Nyelvlecke, 18.20 Európába a tengeren át, 19.10 Számítógépes játék, 19.30 Tévénapló, 20.05 Pascala két élete. 2. rész, 21.45 Időszerű események, 22.08 Sportműsor

Budapest 1

5.47 Falutévé, 6.00 A Reggel, 8.30 Közjáték, 8.35 Verkli, 9.05 Walt Disney bemutatja (ism.), 10.05 Képújság, 16.00 Délutáni egyenleg, napi képes hírösszefoglaló, 16.10 Jean–Pierre Rampal hangversenye. 17.00 Képújság, 17.05 La Sept – Paletták, Alain Jaubert filmje, A feldarabolt oltárkép, 17.35 Nők negyven felett, NSZK-sorozat, 18.00 Pénzvilág, 18.10 Menedzser Magazin, 19.00 Mini klip-mix, 19.15 MOST, a sokoldalú fiatalok műsora, 19.40 Esti mese, 20.00 Híradó, 20.25 Telesport, 20.35 Egészséget mindenkinek! Dr. Czeizel Endre műsora, Gyermekkori daganatok, 21.10 Közjáték, 21.15 Zürichi páncélterem, NSZK-sorozat, 22.05 AKTuális, 22.25 Tutajosok, magyar-francia film, 23.15 Késő esti híradó, 23.20 BBC-híradó

Budapest 2

16.05 Műsorelőzetes, időjárás, 16.10 Ecranul nostru, román nyelvű nemzetiségi magazin, 16.35 Ötről hatra, 17.35 Gyerekeknek, 18.00 Híradó, 18.12 Időjárás, 18.15 Telesport, 18.38 Torpedó, telefonos játék, 19.00 Testestől-lelkestől, NSZK-sorozat, 19.44 Körül-belül: Lados Ibolya, 20.00 Körzeti tévéstúdiók műsora, 21.00 Össztűz, aktuális közéleti vitafórum, 22.00 Esti egyenleg, képes hírösszefoglaló, 22.20 Időjárás, 22.25 Napzárta előtt, 22.45 A TV 2 filmklubja, Herskó János-sorozat, Vasvirág

Bécs 1

9.00 Doogie Howser, 9.30 Országok és emberek, 10.30 Nehéz a milliomosoknak (ism.), 12.00 Fogd az órámat!, 13.35 Rabszolgasors, 14.00 A Wicherts család (sorozat), 14.55 Popeye, 15.00 Én és te (rajzfilm), 16.05 Pumukli, 16.55 Videojáték, 17.00 Minihírek, 17.10 Wurlitzer, , 18.30 A boldog család, 19.30 Híradó, 20.00 Sport, 20.15 Show-mix, 21.20 Oldalpillantások, 21.30 Vertigo (am.), 23.30 Víz (angol), 0.55 Hírek

Bécs 2

8.30 Időjárási panoráma, 17.10 Művészlexikon, 17.15 Állat és ember randevúja, 18.00 Doogie Howser, 18.30 Mondd az igazat!, 19.00 Tartományi élet, 19.30 Híradó, 20.00 Kulturális magazin, 20.15 Belföldi tudósítások, 21.00 Trailer, filmtippek, 21.30 Kulturális élet, 21.55 Bécsi operabál, 23.00 Híradó, 23.30 Szórakoztató műsor, 0.30 Hírek

PÉNTEK

Pozsony 1

9.00 A nap percei, 11.15 Riporterek stúdiója, 15.50 Robotok korszaka. 2. rész,16.40 Superset 92, 18.55 A rendőrség nyomoz, 19.30 Tévénapló, 20.00 Mindenben ártatlan, francia film, 22.30 Események, kommentárok, 23.05 A stoppos lányok halála

Pozsony 2

13.00 Filmárik és Filmuska, 13.35 Mesefilm, 15.45 Nyelvleckék, 17.30 Utazás a Föld körül Wily Foggal, 18.10 Nyelvlecke, 19.10 Számítógépes játék, 19.30 Tévénapló, 20.05 Heuréka I., 21.50 Időszerű események, 22.13 Sportműsor

Budapest 1

5.47 Falutévé, 6.00 A Reggel, 8.30 Közjáték, 8.35 Sorstársak, rehabilitációs magazin, 8.50 Fűben-fában, természetgyógyászati magazin, 9.00 Dallas, 9.50 Lottósorsolása, 9.55 Egy igazi zseni, a Férfi, aki boldoggá tette a nőket, angol dokumentumfilm, 10.25 Derrick (NSZK),11.25 Képújság, 16.00 Délutáni egyenleg, napi képes hírösszefoglaló, 16.10 Cigánymagazin, nemcsak cigányoknak!, 16.35 Képújság, 16.40 Szandi és Fenyő Miklós műsora, koncert a Jugoszláviából menekültek megsegítésére, 17.15 Nők negyven felett (NSZK), 17.40 Maradjatok meg szeretetemben, 17.50 Pénzvilág, 18.00 Ablak, 19.00 Játék, 19.15 Traffic Jam, könnyűzenei kívánságadó, 19.40 Esti mese, 20.00 Híradó, 20.25 Telesport, 20.35 Dallas (amerikai), 21.30 Panoráma, 22.35 Közjáték, 22.40 Tutajosok (magyar–francia), 23.35 Késő esti híradó, 23.40 Antenne 2

Budapest 2

15.50 Szieszta (A szegedi stúdió szórakoztató információs műsora), 15.55 Hol vannak a katonák? 16.55 Műsorelőzetes, 17.00 Alpok–Adria Magazin, 17.3 Gyerekeknek, 18.00 Híradó, 18.12 Időjárás, 18.14 Öt színes karika, 18.42 Torpedó, 19.05 Szupercsoport, amerikai tévéfilmsorozat, Halálos aratás, 19.55. Népzenei magazin, 20.25 Gondolkodó, 21.00 Telesport: fedettpályás atlétikai Európa–bajnokság, légfegyveres Európa–bajnokság, 22.00 Esti egyenleg, 22.20 Időjárás, 22.25 Napzárta előtt, 22.50 Nászút (francia–olasz)

Bécs 1

10.30 Kleoptára II., 13.35 Rabszolgasors, 14.00 A Wicherts család, 14.55 Popeye, 15.00 Én és te (rajzfilmsorozat), 16.05 Pumukli (sorozat), 16.30 Minikvíz, 17.10 Wurlitzer, 18.05 Ez volt a bécsi Operabál, 18.30 A boldog család (sorozat), 19.30 Híradó, 20.00 Sport, 20.15 Őrült nők ketrece (francia filmvígjáték), 22.05 Farsang Mazinból. 1.05 Hírek, 1.10 Őrült hajsza a pénz után (amerikai),

Bécs 2

, 15.45 Művészlexikon, 15.50 Kérem, ne zavarjanak! (amerikai), 17.30 Noé bárkája vállalkozás, 18.00 Simpsonék, 18.30 Nyereményjáték, 19.00 Tartományi élet, 19.30 Híradó, 23.00 Capone (amerikai), 0.30 Max Headroom (krimisor.), 1.20 Hírek

GRATULÁLUNK

Névnapjukon szeretettel köszöntjük

február 22–én Gerzson
február 23–án Alfréd
február 24–én Mátyás
február 25–én Géza
február 26–án Edina
február 27–én Ákos
február 28–án Elemér

nevű kedves olvasóinkat, valamint mindazokat, akik ezen a héten ünneplik születésnapjukat.

HÁZASSÁGOT KÖTÖTTEK

a komáromi városházán: Varga Arnold és Szűcs Melinda

HALÁLOZÁS

Az elmúlt napokban örökre távoztak sorainkból: a perbetei Solar Anna (86 éves), a naszvadi Káčer Barbara (78), a csallóközaranyosi Cseke József (68), a komáromi Nagy Margit (60), a komáromi Dudás Teréz (71), az ógyallai Mikulec Rudolf (44), a füssi Nedesovszky Ida (74), a komáromi Kohut László (42), a gútai Forgács György (84), a bátorkeszi Ütő Irén (82), az ógyallai Szabó Gizella (81), a komáromi Lábszky Ferenc (87) és a komáromi Ďuriš Pál (69). Emléküket megőrizzük!

Hírek a sakktáblától

Spartak B – Zsitvaújfalu 4:4. A február 16–án lejátszott mérkőzésen a két magyar vendégjátékos, Pusztay és Olajos nem állt a komáromiak rendelkezésére, sőt, Prokopec sem jelenhetett meg a találkozón. A 7–es táblán Rybansky Mlady ellen gyorsan megszerezte az első pontot. 1:0. A 8–as táblán Laposa semmi esélyt nem adott Uhrinnak. 2:0. Az 5–ös táblán Gartner V. Uhrint verte. 3:0. A 6–os táblán Kukel döntetlent ért el Bíró ellen. 3.5:0.5. A csapat az ötös táblától lefelé remekelt. Nem így az első négy tábla. A 2–en Csjernyik nem boldogult Gašparikkal. 3.5:1.5. A 3–as táblán Štefánik a végjátszmában vesztett. 3.5:2.5. A 4–es táblán Čiernik Vagaškynak feladta a játszmát. 3.5:3.5. Az 1–es táblán Hrabovsky elfogadta Šabík remiajánlatát, így alakult ki a 4:4 arányú döntetlen.

Č. M.

SPORT

LABDARÚGÁS

Öt diákcsapat résztvételével teremfoci–tornát rendeztek a csallóközaranyosi sportcsarnokban. Vladimír Caňo és Marcel Tomčík játékvezetők közreműködésével a következő eredmények születtek: Komáromi Football Club – Marcelháza 4:1, Gúta – Naszvad 5:2, Marcelháza – Gúta 0:2, KFC – Csallóközaranyos 4.2, KFC – Gúta 1:0, Marcelháza – Csallóközaranyos 6:0, KFC – Naszvad 0:1, Gúta – Csallóközaranyos 7.0, Marcelháza – Naszvad 1:0.

A KFC és Gúta csapata hat–hat pontot ért el, de jobb gólaránnyal a lila–fehérben játszó komáromiak lettek tornagyőztesek. A további sorrend a következőképpen alakult: 2. Gúta, 3. Marcelháza, 4. Naszvad, 5. Csallóközaranyos.

ASZTALITENISZ

Komáromi járási csapatbajnokság. A 14. forduló eredményei: Gépészeti Szakközépiskola B–Nemesócsai Iskra Cipőgyár 12:6, Bátorkeszi Meopta – Csicsói Mezőgazdasági Szövetkezet 17:1.

–bd–

Beszélgetés az FC Elektrosvit labdarúgó–szakosztályának titkárával

LASSAN BENÉPESÜLNEK A LELÁTÓK

Közeledik a tavasz, s lassan ismét benépesülnek az elárvult labdarúgó–pályák. Munkatársunk felkereste az érsekújvári FC Elektrosvit labdarúgó–szakosztályának titkárát, Borsányi Mihályt, akivel elbeszélgetett a tavaszi felkészülésről.

● Az edzők személyében történt–e változás? – Nem, hiszen mind a játékosok, mind a vezetőség elégedett Kollárik Jozef vezető edzővel és segítőjével, Chovanec Jozeffel.

● Milyen játékoskeret áll az edző rendelkezésére? – Húsztagú. Kantár Szilárd és Ledzvényi György kapusok, Péter Zoltán, Kriss Miroslav, Németh Ferenc mérnök, Chrabovszky Ottó, Čičman Marian, Brezík Ivan és Dékány Csaba védőjátékosok, továbbá Kriss András, Machariás Marian, Bujdák Roman és Pavlov Július csatárok.

● A tavaszi rajt előtt hogyan látja csapata helyzetét? – Peches őszi idény után reményteljes tavaszi rajt elé nézünk. A vezetőség véleménye szerint sok minden közrejátszott abban, hogy az őszi idényben nem érte el a csapat a kitűzött célt. A szerencse is elpártolt tőlünk. A téli alapozás után szeretnénk jól felkészülni az új bajnoki idényre. Egyetlen célunk olyan helyezés elérése, amely az átszervezés után megnyitja csapatunk számára az utat az I. ligába.

● Köszönöm a beszélgetést.

PhDr. Hofer Lajos

A sporttörténelem sárguló lapjairól

A KFC (H)ŐSKORA (IV.)

Beszélni kell a mérkőzés akkori szabályok szerinti vezetéséről is, mely bizony eltért a mai vezetéstől. Öt bíró állt rendelkezésre, éspedig a vezetőbíró, két határbíró és két gólbíró. A vezetőbíró köteles volt a labdával loholni. A két határbíró a pálya két oldalán helyezkedett el. Kötelesek voltak a határvonal mentén fel alá futni s követni a labdát. A határbírónak semmi más feladata nem volt, mint figyelni, vajon a labda elhagyja–e az oldalvonalat, s ha igen, ezt a tényt feltartott zászlócskával azonnal jelezni. Akkor még lesállás jelzés, vagy bármi más feladat nem terhelte a határbírót. Sokkal parádésabb volt a gólbírák helyzetéből fakadt feladat teljesítése. Ezek a mérkőzés alatt a kapuk mellett voltak kötelesek tartózkodni. Figyelniük kellett minden kapura tartó labdát, s annak eldöntésében segédkezni, vajon a labda tényleg áthaladta–e a gólvonalat vagy sem? Vita esetén ők döntöttek, s eszerint ítélt a vezetőbíró. Természetesen erre abban az esetben nem volt szükség, ha a labda hálót ért, de sok eset van, mikor a magas labdát a kapus kapja el, vagy a guruló labdát a kapus kaparintja meg, mennyi vita származik ezekből: vajon a labda hálót ért, vagy a guruló labdát a gólvonalon kívül, vagy belül fogta meg. Így elkészültünk az „ősi mérkőzések" dolgával.

(Folytatása következik)



A KFC csapata 1903–ban. Korabeli felvétel

DUNATÁJ

— magyar nyelvű regionális hetilap. Kiadja a DANUBIUS—press kiadóvállalat. Főszerkesztő Morovic Lajos. Főszerkesztő—helyettes Németh István. Rovatvezető: Kulacs Zsuzsa. Gazdasági ügyintéző: Csernava Mária. A szerkesztőség a volt járási pártbizottság oldalépületének II. emeletén található. Adminisztráció: 946 03 Kolárovo, Vörös Hadsereg útja 47. Telefon/fax: (munkaidő alatt) 0819/4550, ill. 17 és 20 óra között 0819/941 542. Terjeszti a Postai Hírlapszolgálat. Előfizetési díj egész évre 104 korona, félévre 52 korona. Előfizetéseket elfogad minden lapkézbesítő és postahivatal. Kéziratokat nem őrzünk meg és nem küldünk vissza. Szedés és tördelés DANUBIUS–press. Nyomja a Komáromi Nyomdaüzemek, á. v. Terjeszti a Postai Hírlapszolgálat és a Csemart. Regisztrációs szám: MK 190/90. Nemzetközi indexszám: 492 11.

dunatáj

III. évf.
8. szám
1992.
Február 28.
2 korona

MAGYAR NYELVŰ REGIONÁLIS HETILAP

JÖVŐ SZÁMUNK TARTALMÁBÓL:

• Sikerül ötről–hatra jutni a komáromi kábeltévé ügyében? • ...és a halott kinyújtotta a kezét a koporsóból! • Feszty Árpád és kingyesi rejtekhelye • A Földön kívüli civilizációk keresése •

„Puccskísérlet" a komáromi városházán

A POLGÁRMESTER NEM MOND(OTT) LE...

Amióta az emberiség „feltalálta" a demokráciát, érvényes az az általános elv, hogy emberfia, aki választói bizalmát elnyerte, s idővel arra érdemtelennek bizonyul, bizony leváltható. A törvény nyelvén fogalmazva: a választott képviselő-testületek minden szintjén kezdeményezhető — a megfelelő előírások betartásával — bizalmatlansági indítvány, illetve szavazás. Az önkormányzatok esetében a polgármester személye elleni bizalmatlansági szavazáshoz a képviselők többségének igenlésére, illetve a helység választópolgárainak húsz százalékára van szükség. Amennyiben az egyik vagy a másik eset fennáll, akkor a törvény szerint új választást kell kiírni a polgármesteri hivatal betöltésére.

Ország-világ előtt ismeretes, hogy a közelmúltban — leplezett vagy nyílt szándékkal — számos támadás érte Pásztor István komáromi polgármestert. A városi képviselő-testület legutóbbi, sorrendben immár 10. ülésén Kukel Imre képviselő, miután a polgármester ismertette a programjavaslatot, a Pásztor István elleni bizalmi szavazás pótlólagos beiktatását indítványozta. Ezt a testület elvetette (három igen, hat tartózkodás, a többi nemleges szavazat). Folytatták az ülést, melyen a képviselői interpellációk következtek. A néhány perccel azelőtt leszavazott képviselő élt ezen jogával és szót kapott. Ismét az előbbi javaslatával állt elő. Néhány képviselőtársa ekkor tiltakozásul már felállt az asztaltól, mondván – hagyja abba, majd a képviselők klubjában folytatják ezt a témát. Kukel képviselő megmakacsolta magát, és senkitől sem zavartatva csak elmondta kilenc pontba foglalt kifogásait a polgármester tevékenységét illetően, majd feltette neki a kérdést, nem szándékozik–e ezek után lemondani? Pásztor István határozott nemmel válaszolt. Eközben nyolc képviselő tüntetőleg kivonult a teremből, jelezve, ott és akkor nem hajlandó az elvetett témáról tárgyalni. Mivel a teremben már nem volt jelen a döntéshozatalhoz szükséges többség, félő volt, hogy a plénumülés nem folytatódik. Végülis kisebb szünet elteltével helyreállt a megszokott rend, csillapodtak a kedélyek, s az ülés a meghatározott programpontok szerint folyt tovább. Ez történt tehát február 13–án a komáromi városháza emeleti üléstermében.

— Valóban nem mond le a polgármester? — kérdeztem e héten kedden Pásztor Istvántól. — Nem, erre nincs semmi okom. Az ellenem indított támadásnak előzményei vannak. A képviselői klub

(Folytatás a 3. oldalon)

A Cousteau Alapítvány képviselői Vavrousek miniszternél

GÓRCSŐ ALATT A DUNA MENTE KÖRNYEZETVÉDELME ÉS A BŐSI VÍZERŐMŰ

E héten hétfőn Vavrousek szövetségi környezetvédelmi miniszter fogadta Prágában Bertrand Charriert, a Cousteau Alapítvány programigazgatóját és a Cousteau kapitány nevével fémjelzett Duna-program vezetőjét, valamint Odim Denist, a Cousteau Alapítvány vezetőségi tagját. A tanácskozáson megjelentek a Vízgazdálkodási Kutatóintézet, a Szlovák Környezetvédelmi Bizottság, a Duna Menti Vízügyi Igazgatóság, a Komáromi és a Dunaszerdahelyi Természetvédelmi Hivatal képviselői, a bősi vízerőmű építését irányító szakemberek, az Eurolánc szóvivői, a Cousteau–csapattal együttműködő búvárok és a sajtó munkatársai. Az értekezleten elhangzottakról Csukás Lászlótól kaptunk tájékoztatást.

Azt hiszem, nem kell részletesen ecsetelnem, hogy milyen átfogó kutató–feltáró munkát végeztek a forrásvidéktől a torkolatig a Duna–program keretében a Cousteau–csapat tagjai. Anyaguk feldolgozása folyamatban van.

(Folytatás a 2. oldalon)

Nagyobb körültekintést!

Az Egészségügyi Minisztérium közleménye alapján villámgyorsan elterjedt a hír, hogy az elmúlt napokban a higiéniai követelmények be nem tartása következtében olyan 120 grammos csomagolásban forgalmazott májpástétom került forgalomba, amely rendkívül súlyos, gyakorta halállal végződő megbetegedést okoz. A májpástétom dobozának alján a

30 02 071 szám olvasható.

A Komáromi Járási Hivatal ezúton kéri a vásárlók, illetve a magánvállalkozók figyelmét, hogy a birtokukban levő májpástétom–konzerveket ellenőrizzék át és a veszélyes, mérgező konzerveket semmisítsék meg. Tudni kell azt, hogy az illetékes szervek alapos és körültekintő munkája eredményeképp a kereskedelmi raktárakból már kivonták ezeket a konzerveket, de előfordulhat, hogy korábban vásárolt és tárolt konzervek még fellelhetők. A pástétom kis mennyiségben történő fogyasztása is gyógyíthatatlan agyi károsodást okoz!

REMÉNYIK SÁNDOR

Ha nem lesz többé iskolánk...

Ha egyszer nem lesz többé iskolánk,
— Nem lesz üvegház gyönge palántáknak,
Ha nem lesz tanterem,
Hol a tanító ajkán
Az ige–virág magyarul terem,
Ha nem lesz többé szentesített mód
Oktatni gyermekünk az ősi szóra,
Ha minden jussunkból kivettetünk:
Egy Iskola lesz egész életünk,
S mindenki mindenki tanítója.

Bölcsek leszünk, szentek leszünk,
Hogy gyermekeink lelkéhez közel,
Mindig közel legyünk.
Nem leszünk semmi más:
Hitben, hűségben, tisztaságban
Egymásnak folytonos példaadás.

És esküszünk
Mindenre, ami szent nekünk,
Igy iskolátlanul
Egymásból olyan nemzedéket nevelünk,
Hogy mind az idők végezetéig
Megemlegettetünk.

Hova fordulhatunk, ha nem jár többé munkanélküli-segély?

AZ UTOLSÓ KAPASZKODÓ — — A SZOCIÁLIS JUTTATÁS

A súlyosbodó gazdasági helyzet következtében mind több a társadalom peremére sodródott ember, akinek egyedüli kapaszkodót az ún. szociális háló nyújt. Az idős, beteg, magányos emberek, a nehéz anyagi helyzetbe került családok, a hajléktalanok mellett most egy újabb, nem kis számú réteg szorul a társadalom segítségére — azok, akik önhibájukon kívül maradtak munka, megélhetési forrás nélkül. A Komáromi Körzeti Hivatal szociális osztályának vezetőjét, Dr. Bende Istvánt az ő lehetőségeikről kérdeztem.

• A munkanélküli-segély folyósítása törvényes idejének lerövidítése következtében bizonyára nagyon sokan fordulnak önökhöz. Ki folyamodhat egyáltalán ezért az ún. egyedi szociális segélyért?

— Mindazok, akik a munkanélküli-segély folyósítására várnak, illetve azt már nem kaphatják, de a munkahivatalban továbbra is munkanélküliként tartják őket nyilván. A segélyért folyamodóknál minden esetben megvizsgáljuk, hogy az illető valóban rá van-e utalva a társadalom segítségére. Amennyiben anyagi helyzete, egyéb körülményei ennek ellenkezőjét bizonyítják, úgy elutasító döntést hozunk. Míg tavaly 167 ilyen esettel foglalkoztunk, addig az idén csak januárban már 262-vel. Mivel körzetünkben jelenleg 3 és fél ezer munkanélkülit tartanak nyilván, számításaink szerint várhatóan úgy további ezer ember fordul hozzánk a közeljövőben. Mivel a rászorultak számára nagyon fontos a gyors segítség, igyekeztünk a lehető leginkább egyszerűsíteni az ügyintézést.

• Itt is igaz a mondás: kétszer ad, aki gyorsan ad. Hogy tudták ezt megoldani?

— Első lépésként, hogy a rászorulók egyáltalán tájékoztatva legyenek erről a lehetőségről, még január elején megegyeztünk a munkahivatal képviselőivel, hogy már az általuk folyósított segély beszüntetéséről szóló végzésben tüntessék fel, honnan, milyen úton kaphatnak további anyagi támogatást. Ezt követően felkértük kihelyezett munkahelyeink dolgozóit, hogy az egyes falvakban működjenek közre e segélyek intézésében, hogy az amúgy is anyagi nehézségekkel küzdőknek ne kelljen feleslegesen beutazniuk Komáromba. Ugyancsak támogatást kértünk és az esetek megítélésében kapunk is — a helyi önkormányzatoktól.

• Ki nem tekinthető egyedi szociális segélyre utaltnak?

— Ezt a Szlovák Köztársaság Munkaügyi és Szociális Minisztériuma 378/91-es számú rendelete határozza meg. Nem folyósítunk egyedi szociális segélyt azoknak a személyeknek, akiknek az anyagi helyzetük teljes egészében garantálja megélhetésüket, alapvető szükségleteik kielégítését és a háztartásuk fenntartásához legszükségesebb kiadások fedezését. A kérelmező például nem rendelkezhet nagy összegre szóló betétkönyvvel, nem lehet különlegesen értékes gyűjteménye, műkincsei, ékszerei, külföldi luxuskocsija, ingatlanai, mezőgazdasági földterülete, vállalkozásból, vagy egyéb tevékenységből származó jövedelme. Erről becsületbeli nyilatkozatot kell tennie.

• Elegendő ez a nyilatkozat, vagy önök is meggyőződnek a kérelmező által állított tények valódiságáról? Tesznek még valamit annak érdekében, hogy kiszűrjék a valóban segítségre utaltakat?

— Nem elégszünk, nem elégedhetünk meg ezzel, hiszen akadhatnának lelkiismeretlen emberek, akik visszaélnének ezzel a lehetőséggel. Ezért van rá szükség, hogy a hozzánk fordulók helyzetéről a helyszínen, lakhelyükön is meggyőződjünk. Természetesen nem számít luxusnak, s így a segély megítélését kizáró oknak az az ingatlan, melyben a kérelmező és családja lakik, hiszen ennek eladását, illetve bérbe adását senkitől nem lehet megkövetelni, továbbá a 400 négyzetmétert nem meghaladó földterület, mely ugyancsak a kérelmező saját szükségleteit szolgálja.

• Milyen esetekben szüntetik be a segély folyósítását?

— Megvonjuk a segélyt például abban az esetben, ha a segélyezettet a munkahivatalban törlik a munkanélküliként nyilvántartottak listájáról, amennyiben nem működik együtt a hivatallal, illetve indok nélkül visszautasítja a neki felajánlott munkát. Ezt mi a munkahivatallal együttműködve állandóan figyelemmel kísérjük. Ugyancsak megvonhatjuk a segélyt abban az esetben, ha tudomásunkra jut, hogy az illető megpróbált bennünket félrevezetni, ha elhallgatott valamely jövedelmet, bevételi forrást. Mindenképpen arra törekszünk ugyanis, hogy azokat segítsük, akik azt megérdemlik.

• Az említett segély csak ismétlődő, vagy lehet egyszeri juttatás is?

— Az egyszeri segélyek kiutalása a községi, illetve városi hivatal hatáskörébe tartozik. Osztályunk az ellátatlan kiskorúaknak és a hajléktalanoknak, illetve a börtönből kikerülteknek adhat egyszeri segélyt. A többi általunk folyósított segély, beleértve az egyedi szociális segélyt is, ismétlődő.

• Megítélése szerint lesz elég pénz, hogy minden rászorulónak jusson?

— Annak ellenére, hogy az idei költségvetésünk még nem készült el, az illetékes minisztérium előrejelzései mindenképpen biztatóak.

• Köszönöm a beszélgetést.

Kulacs Zsuzsa

„Itt nyugszik Benjamin Franklin könyvnyomtató teste, mint ócska könyv kötése, melyből a tartalmat kitépték, aranyozását és címét eltörölték, pondróknak táplálékul adták. De maga a mű nem megy veszendőbe, mert az ő hite szerint megjelenik még egyszer, új és szebb kiadásban, amit átnézett és megjavított a — Szerző!"

(Benjamin Franklin sírfelirata)

Górcső alatt a Duna mente környezetvédelme és a bősi vízerőmű

(Befejezés az 1. oldalról)

A Dunán az általuk észlelt legnagyobb problémák közé sorolták a bősi vízerőművet, a Duna-deltában tapasztaltakat és a folyó mentén felépült atomerőműveket. Az Európa-bank megbízásából a Cousteau Alapítvány hivatott tanulmánytervet készíteni, melynek alapján a bank dönt annak az 50 milliós összegnek a sorsáról, melyet a Duna menti ökológiai problémák megoldása érdekében szándékoznak beruházni három év leforgása alatt. Ennek a tanulmánytervnek az alapján határoznak a bankszakemberek arról, hova és mire folyósítanak hitelt. Mert hitel folyósításáról van szó, melynek legalább tízszeresen meg kell térülnie. Hogy milyenek azok a környezetvédelmi beruházások, amelyek sokszorosan megtérülnek? Gondolom, elég megemlíteni Csallóköz erősen veszélyeztetett föld alatti ivóvízkészletének a megmentését. Az említett pénzintézeten kívül a Világbank és a Nemzetközi Fejlesztési Alap is hajlandó segíteni a Duna mente környezetvédelmét. Ez utóbbiban például nyolc és fél millió dollár értékű amerikai tőkét helyeztek letétbe. Az USA kormányától is megbízást kapott a Cousteau Alapítvány, tárja fel azokat a hatásokat, amelyek rontják a Duna vízminőségét. Két hete Brüsszelben volt egy tanácskozása az Európai Közösségnek öt ország, – köztük hazánk – képviselőinek résztvételével arról, miként csoportosítsák a nyugati szponzorokat és folyósítsák az ötven milliós hitelt.

A francia szakemberek Prágában igyekeztek pontos képet kapni a bősi vízerőművel kapcsolatos problémákról. Mindenekelőtt három szempontot óhajtottak tisztázni: energetikailag mennyire hasznos a beruházás, a dunai víziút szempontjából léte mennyire indokolt és milyenek a beruházás természetvédelmi összefüggései? Lévén, hogy a Cousteau Alapítvány országokon és kormányokon felül álló, nemzetközileg elismert tudományos intézmény, szava és véleménye minden esetben nyom a latba.

N. I.

NAGY GÉZA CSODÁLATOS VILÁGA

Az álom és a valóság határán

A rögtönzött „tárlattá" előléptetett konyhaasztalon szebbnél szebb, olykor tenyérnyinél alig nagyobb festmények garmadája. Mint minden műalkotás, egytől egyig egyszerieк, megismételhetetlenek és utánozhatatlanok. Egy művészlelkű ember kitárulkozásai. Miközben sorra kézbe veszem e remeke-ket, reális elemekkel vegyülő fantasztikus világba röpít ámuló képzeletem. Ember nem járta szűzi tájakon érzem magam, fák, madarak, emberalakok, ködlön sejtelmes látomások váltják egymást.

Színek és formák örvénylő gazdagsága. Emitt mintha pingvinek totyognának esetlen-kedves mozdulatokkal, amott Jónást és a cethalat vélem felfedezni, majd Maeterlinck boldogság-kékmadarának szárnysuhogását hallom. Azután változik a kép. Szebbnél szebb akvarell virágcsendéletek következnek, majd színes filctollal rajzolt realista képek. S nem szűnik a csoda, hiszen olyan alkotások kerülnek sorra, amelyek igen mélyen gyökereznek a természet szeretetében. Az ember, aki mindezt alkotta, alkotja, itt ül mellettem. Szótlanul, némán, de így is nagyszerűen megértjük egymást. Mert csakis a képzőművészet képes arra, hogy a művek szemlélőiben közvetlen érzelmeket, művészi benyomásokat ébresszen. Nincs szükségünk szavakra, mozdulatokból, összekacsintásokból is értjük-érezzük mindazt, amit a tehetséggel megáldott ember létrehozott. Ez az ember, a Komáromban élő, ma hatvannyolcadik életévében járó Nagy Géza, tizenhárom esztendővel ezelőtt agyvérzés következtében megbénult. Mélységes emberi tragédia, de egyben sikertörténet is, melyet a képek, a látottak és tapasztaltak alapján nem lehet pátosz nélkül előadni.

Az apa helyett a fia viszi a szót:

— Édesapám a festő-mázoló szakmát tanulta – pergeti az emlékezet fonalát – s már fiatalon vonzalmat érzett a festészet iránt. A negyvenes években Harmos Károly szabadiskoláját látogatta, majd a Kocsis Ernő festőművész köré tömörült öntevékeny csoport tagjaként csiszolgatta tehetségét. A saját kedvére, gyönyörűségére festegetett, s csak a család és a rokonság tudott kedvteléséről. Ötvennégy éves volt, amikor agyvérzést kapott. Jobb oldalára megbénult, beszédképességét sem nyerte vissza. Csak elméje, akaratereje és a művészetek iránti vonzalma maradt töretlen. S ez segítette át minden akadályon. Betegsége két évig teljesen ágyhoz kötötte, s csaknem öt éven keresztül gondozták, tornáztatták, míg végül fel tudott ülni. Első mozdulatával az ecsetért nyúlt. Bal kezével kezdett ismét festegetni. Ma már jár-kel a lakásban és szenvedélyének, az alkotásnak él.

Nagy Géza életében és emberi rehabilitációjában bizonyos fordulópontot jelentett 1985, amikor a Csemadok-galériában megrendezték nagy sikert aratott önálló tárlatát. Azóta is töretlenül munkálkodik. Technikája és stílusa teljesen sajátos. Merített olajképnek nevezhetnénk eljárását, melynek lényege – erre még betegsége előtt ő jött rá kísérletező kedvében – roppant „egyszerű". Egy tepsiszerű pléh alkalmatosságba vizet önt, felületére megfelelő színeket visz, amelyek fantasztikus formákat, színegyvelegeket alkotnak. Ezeket rögzíti megfelelő pillanatban egy, a felszínre helyezett papíron. Egyik-másik képbe utólagosan ecsettel „beavatkozik".

Az ebédlőszoba falán Nagy Géza festményei sorakoznak. Felejthetetlenül megnyerő az a még betegsége előtt készült olajfestménye, amely a vág-dunai vasúti hidat és környékét, a hajdanvolt komáromi „aranyszigetet" ábrázolja a zajló folyóval. Méltán sorakoznak e kép környezetében az 1985-ben is bemutatott, majd a betegségének tizenhárom esztendejében készült alkotásai is. Számomra valamennyiben az emberi akaraterő egy-egy diadala testesül meg. Jó lenne ezt a felejthetetlen élményt ismételten megosztani a műkedvelő közönséggel...

Németh István

A polgármester nem mond(ott) le...

(Befejezés az 1. oldalról)

január 26-i ülésén, melyen Duray Miklós is jelen volt, meglepett az egyik javaslat, mely szerint legfőbb ideje, hogy fényt derítsünk arra, miért van olyan feszült viszony a képviselők és a polgármester között?! Tény, hogy egyes képviselők gyakran kérdezősködtek, mi, miért és hogyan van a város ügyeinek intézésében. Ez rendjén is lenne. Gondoltam, ha idővel tájékozottabbak lesznek, talán kevesebb lesz a kérdés. A képviselők egy csoportjánál ez a kérdezősködés nem maradt el, s a kapott válaszok sohasem elégítették ki őket. Klubszinten ott hangzott el először, hogy ez így nem mehet tovább – mondjon le a polgármester. Kellemetlen vita támadt, megoszlottak a nézetek. De hát miért mondjon le a polgármester? Javasoltam az aggályoskodóknak, vessék papírra kérdéseiket, s azokat írásban, részletesen megválaszolom. Ennek alapján a többség képet alkothat magának a vitatott kérdésekről. Mindenesetre jó alapul szolgál majd a további eszmecseréhez. Az „ellenzéki" szárny tagjai a következő képviselői klubülésre nem jöttek el. A jelenlévők felháborodtak, nem lehet valakit csak úgy, sárral dobálni. Felszólították kollégáikat, hogy a megegyezés szerint vessék papírra megválaszolandó kérdéseiket. Úgy volt, hogy a februári plénumülés előtt osztják ki a kérdéseket, melyekre néhány nappal később megkapják az írásbeli választ, majd a klubban ismét megbeszéljük a dolgokat. Erre sem került sor, hanem jött ama február 13-i, bizalmatlansági szavazásra felszólító indítvány.

Gondolom, eme operettbe illő „puccskísérletnek" lesz még folytatása: ez az önkormányzat szuverén joga. Számunkra csak egyetlen tanulság származik mindebből, történetesen az, hogy amit politikai kultúrának neveznek — tisztelet a szabályt erősítő kivételnek — azt egyeseknek még ugyancsak tanulniuk kell...

N. I.

Meghökkentő esetek

Amikor a halott bosszút áll...

Mindig is úgy volt, hogy a férfinép, ha kocsmában szórakozik, az elfogyasztott ital mennyiségével arányban válik egyre merészebbé, vakmerőbbé. S ha már a fejébe tódul a vér, ágaskodik a virtus, okvetlenül valamely „hőstettre" kell vetemednie. Hogy aztán ez rendszerint értelmetlen ostobaság, azt bor- és pálinkagőzös ésszel nem éri fel az emberfia.

Régen történt, legalábbis így tartja a mendemonda, hogy egy falu kocsmájában tetőfokára hágott a hangulat. Jócskán fogyasztottak már a legények, s az alkohol az akkoriban még általános, temetőtől, kísértetektől való félelmet is legyőzte. Előzőleg kísértethistóriákkal, a halottak visszajáró nyugtalan lelkéről szóló történetekkel ijesztgették egymás. Azzal ugratták egyik társukat, hogy nem merne éjnek idején kimenni a temetőbe, s onnan magával hozni egy fakeresztet. S az ital hevületében csak nem engedheti meg valaki, hogy csorba essék a tekintélyén! A bizonyítás vágya győzött a józan ész, a természetes ellenérzés felett. Így került sor a fogadásra.

A kocsmából kilépve kicsit józanította az éjszaka hűvös lehelete, lassan távolodott a cimborák bátorságot, dacot kölcsönző zsivaja, de „dolgavégezetlen" visszakullogni már szégyen lett volna. A temető bokrai, keresztfái ijesztő árnyakká nőttek, sőt, mintha suhogott is volna valami. A legény lábai remegni kezdtek, szíve egyre hevesebben vert, aztán mégis erőt vett magán. Odasietett az egyik sírhalomhoz — rég elfeledett, elporladt falubelié lehetett —, majd erőt véve magán, elszántan megragadta a keresztet és kihúzta a földből. Nehezen engedett, talán gyökerek fonták be, talán más erő tartotta...

A szél is egyre fenyegetőbben zúgott, a szomorúfűz pedig mintha meg akarta volna ragadni máskor oly szelíd ágaival. A legény zsákmányát megragadva, a sírhalmokon bukdácsolva menekült a temető kísérteties árnyainak közelségéből. Csak akkor nyugodott meg valamelyest, amikor újra meghallotta a cimborák duhajkodását. Diadalmasan esett be a kocsmaajtón, feledve a rettenetet, s a közönség már ürítette is rá poharait. Ám ekkor valaki, talán megirigyelve a dicsőséget, felkiáltott: „Nem úgy van az, vidd is vissza oda, ahonnan hoztad!" Mi egyebet tehetett, újabb bátorító pohár után megint a temető felé vette útját. Ha lehet, most még jobban félt, úgy érezte, tettével kiváltotta a békés lelkek haragját, s most bosszújuktól kell tartania. Halántéka lüktetett, egész testét verejték lepte el. Végre megleite a megcsúfolt sírhalmot, utolsó erejével visszaszúrta a keresztet, s már menekült is volna. Ekkor jeges rémület markolta meg szívét, valami fogta, tartotta, egyre húzta vissza, lefelé a sírba.

Másnap ott találtak rá holtan, arcán a rémület, a borzalom kifejezésével. Kabátját a visszaszúrt kereszt a földhöz szegezte, foglyul ejtve az áldozattá lett kegyeletsértőt, mintha csak figyelmeztetni akarna: élők, ne zavarjátok a holtak nyugalmát!

Kulacs Zsuzsa

Egy Ferenc-rendi atya kálváriája

MEGPRÓBÁLTATÁSOKKAL TELI ÉLET

A közelmúltban töltötte be nyolcvankettedik életévét Unzer Ágoston, Imre atya. Végtelenül szerény egyénisége, papi hivatástudata, gazdag élettapasztalata, tudása, az ifjúsághoz és a hívőkhöz fűződő kapcsolata mind a peredi, mind pedig az érsekújvári hívőknél viszonzásra talált.

Unzer Ágoston 1910. január 10-én született Budapesten. Édesapja vasúti mérnök volt, aki négy gyermeket nevelt. Imre atyán kívül már csak a húga él. A szülői házban szigorú vallási nevelést kapott. Tizenöt éves korában, 1925-ben Nagyszombatban a Ferences-rend papnövendéke lett, s ugyanott szentelték 1934-ben pappá. Pályáját is itt kezdte. Később Eperjesen a gimnáziumban és a tanítóképzőben működött hittantanárként.

A második világháború után 1946-tól 1949-ig a Ferences-rend házfőnöke lett Bártfán, ám nemzetisége miatt tisztségéből felmentették. Áthelyezték Érsekújvárba, a ferencesek rendházába. Itt sem működhetett sokáig, mert 1950. április 14-ről 15-re virradóan Garamszentbenedekre vitték a rendőrök. Öt hónap után munkaszolgálatra osztották be. Kemény megpróbáltatásokkal telt élete. Különböző munkakörökben dolgozott. Volt a méhek betegségének kutatója és gyógynövényszakértőként is eredményes munkát végzett. Dolgozott kikötőben rakodómunkásként, volt kétkezi munkás és raktárnok is. Ferences-rendi hivatástudata és Istenbe vetett hite megsegítette, bár a sok megpróbáltatás és nélkülözés megtörte egészségét. Tizenhat év elteltével, 1966-ban folytathatta végre papi hivatását. Négy évig Újbarson, majd 1971-ben Érsekújvárott működött. Ezután hat évig Sárréten, majd tizennégy éven át Pereden volt plébános. Régi vágya teljesült 1991. május 31-én: újra az érsekújvári ferences kolostorban és templomban teljesítheti papi hivatását. Imre atyát 1992. január 19-én a mise után az érsekújvári hívők nevében MUDr. Nagy László belgyógyász köszöntötte igazi keresztény szeretettel, arra kérve a Mindenhatót, adjon neki jó egészséget, hogy még soká maradhasson az érsekújvári hívők lelkipásztora.



Imre atya, az érsekújvári hívők lelkipásztora

PhDr. Hofer Lajos

Beszélgetések az UFO-jelenségekről (4.)

AZ EMBERISÉG LEGNAGYOBB TALÁNYA

Az UFO-k és a földönkívüli civilizációk kérdésében a tudósok tévedése a problémához való sematikus hozzáállásukban keresendő. Állításuk szerint:

— A kapcsolatteremtés harmadik lehetősége kizártnak tekinthető az óriási távolságok és a hatalmas energiaszükséglet miatt, amely ezeknek a távolságoknak a leküzdéséhez szükséges.

— A kapcsolatteremtés második lehetősége sem tudományosan bizonyított, mert egyetlen esetről sem tudunk, hogy idegen szonda érkezett volna a Földre vagy annak közelébe.

Marad az első lehetőség, elektromágneses hullámok kisugárzásával és felfogásával megkísérelni a kapcsolatteremtést. Ez esetben egy tudományos programról van szó, melyet a CETI rövidítés alatt ismerünk és annyit jelent: „Kapcsolatteremtés földönkívüli civilizációkkal". A másik program a SETI: „Földönkívüli civilizációk keresése". Ezek a tudományos programok már több mint 20 éve folynak, de még nem hoztak kézzelfogható eredményeket. Így aztán az UFO-kérdés teljesen a tudományos érdeklődés peremére sodródott, de leginkább a „Blue Book" elnevezésű amerikai projekt húsz évig tartó vizsgálatainak szkeptikus kiértékelése után, melynek keretében több mint tízezer UFO-jelenséget vizsgáltak meg a szakértők. A hivatalos zárójelentés szerint a megvizsgált UFO-jelenségek 95 százaléka ismert vagy ismeretlen természeti jelenség és csak öt százaléka maradt ellentmondásos, illetve tisztázatlan jelenség. Így hangzott a zárójelentés, annak ellenére, hogy a Blue Book terv egyik vezető személyisége, J. A. Hynek professzor állítása szerint a megmagyarázhatatlan jelenségek aránya 40 százalék. Később olyan hír kelt szárnyra, hogy a Blue Book program hivatalos zárójelentésének a megfogalmazásába beleszólt a CIA titkosszolgálat, elferdítve a szakemberek által kidolgozott vizsgálati eredményeket, sőt, néhány markáns UFO-jelenséget is kizártak. A zárójelentés titkossá minősítése tette fel az i-betűre a pontot.

Az UFO-jelenségre, valamint a földönkívüli civilizációk kérdésére — a tudósok sematikus értelmezésében — a következő elméleti feltételezések a jellemzők:

1. A földönkívüli civilizációk (E. T.) létezhetnek mint biológiai szervezetek vagy pedig kibernetikus gépek, illetve automatikus rendszerek.

2. A földönkívüli civilizációk, műszaki civilizációk fejlettségi szintje mérhető műszaki fejlettségükkel, valamint energiafelhasználásukkal, amely civilizációjuk fenntartásához és további fejlődéséhez szükséges.

3. Az UFO-kérdést és a földönkívüli civilizációk kérdését elkülönítve kell vizsgálni, mert különálló tudományos problémáról van szó, amelyek között az összefüggés csak feltételezett.

És már el is készült a tudományos séma: A földönkívüli műszaki civilizációval a közvetlen kapcsolat felvétele teljesen kizárt, mert a tudományos kutatás ez ideig még nem talált a közeli térben, azaz olyan távolságban a Földtől, amely energetikailag elérhető, semmilyen szupercivilizációt, mely rendelkezne a szükséges energiaforrással, s ismerné annak praktikus felhasználását. Abban az esetben, ha ezeket az energiaforrásokat kihasználná, számunka szükségszerűen megfigyelhetőkké válnának. Ezekből az okokból kifolyólag az UFO-jelenség összefüggésbe hozása a földönkívüli civilizációk kérdésével tévedés, mert határozottan megosztott és egymástól független tudományos kérdésről van szó. Azonkívül több szakember feltételezi, hogy a műszaki civilizációk fejlődésének is megvannak a határai és a maga korlátai, amelyek átlépése után bekövetkezik a civilizáció összeomlása, s a legideálisabb esetben egy újabb civilizációs ciklus megismétlődésére kerül sor. Az ilyen szkeptikus feltételezés még inkább csökkenti az emberiség és az idegen civilizációk kapcsolatteremtésének a lehetőségét.

Helyesen van ez így?

Nem is olyan rég, alig negyed százada az SZU Tudományos Akadémiája azt állította, hogy az UFO-jelenség nem létezik, mert a szovjet tudósok és űrhajósok közül még senki nem látta. Valószínűleg a közvélemény megnyugtatásáról volt szó, melyet nyugtalanítani kezdett az UFO-ról szóló, meglepetésként ható tudósítások megjelenése a szovjet sajtó hasábjain. Ma már köztudott, hogy mindez a legfelsőbb politikai körök utasítására történt. Már csupán az UFO megemlítése is magával vonta azt, hogy mindjárt szenzációhajhászásról, burzsoá propagandáról és tudományos fantasztikumról beszéltek. Mindez társadalmi megbélyegzést jelentett. S tették mindezt annak ellenére, hogy az USA-ban, Kanadában és a világ többi országában is egyre több könyv és tanulmány jelent meg az UFO-jelenségekről. Vajon miből eredt a hatalmon lévő kommunista elit félelme az UFO-jelenségek hallatára? Volt rá elég okuk, de a szinte ellenséges magatartásban a fő szerepet a marxista-leninista ideológia játszotta, amely az ortodox materialista világnézeten alapul, s magába foglalja az ember, a természet és a világűr viszonyát is.

K. Mészáros János

(Folytatása következik)

Ismeri Ön
a komáromi
JEDNOTA
fogyasztási szövetkezet
által gyártott
juhtúrós ropogóst?

Kóstolja meg! Minden italhoz megy!
Tehát mindegy, mit iszik: ez az italkísérő mindenhez jó étvággyal fogyasztható.
Kisebb és nagyobb tételekben egyaránt biztosítjuk önnek,
mint e termék első hazai gyártói.
Érdeklődjenek Komáromban a 624 86–os, vagy közvetlenül a gyártónál, Pathon a 985 29–es telefonszámon.

A komáromi JEDNOTA fogyasztási szövetkezet meghívja tagjait az évzáró taggyűlésre, melyre március 9–én, 18 órai kezdettel kerül sor a Danubius szállóban, Komáromban.

KÖSZÖNTŐ



Március 1–én ünnepli 50. születésnapját

Pavlovič Erzsébet.

Ez alkalomból sok erőt, egészséget kíván férje, három fia, két menye és a négy szerető kis unoka Michaelka, Alexandra, Melike és a kis Ivusko.

piko
945 01 Komámo
Szt. János u. 7

Ezennel megrendelek ..... db

Liberta kerékpárt 2 350 korona/db

Név:.....

Cím:.....

Vasútállomás: .....

LIBERTA AKCIÓ!

Ha a fenti megrendelőlapot kitöltve 1992. 3. 31–ig elküldi címünkre, a megrendelt kerékpárt 10 napon belül elküldjük a lakhelyéhez legközelebb eső vasútállomásra.

A beküldött szelvények sorsolásban vesznek részt, amelynek fő díja egy 5 890 koronás ATB–26–os hegyikerékpár.

Ha kitöltött szelvényét személyesen adja le üzletünkben, a megvásárolt Libertához egy lakatot is adunk.

PIKO
komáromi fedett uszoda

Nyitva:
kedd – péntek 9.00 – 13.00, 14.00 – 18.00
szombaton 9.00 – 13.00

APRÓHIRDETÉS

• **Eladó** 3–szobás, balkonos szövetkezeti lakás. Ár megegyezés szerint, azonnal beköltözhető. Érdeklődni lehet a következő címen: Fekete László, Saratovská 4/25, Komárom.

• **Eladó** 4–szobás összkomfortos szövetkezeti ház garázzsal és kerttel. Érdeklődni lehet a 0819/614 24–es telefonszámon.

• **Eladó** egy jó állapotban levő Robi kerti rotovátor. Érdeklődni lehet az alábbi címen: Szépe Imre, Gúta, Dolná 99.

• **Eladó** 2000 paradicsom–palánta. Érdeklődni lehet a 0819/93293–as telefonszámon.

• **Eladó** 28 db, 11 m hosszú félcolos fóliavas. Érdeklődni lehet Gútán, Nagy Simonnál, a Krajná 27–ben.

• **Eladó** 2 db, nagyteljesítményű kazán szilárd tüzelőanyagra. Érdeklődni lehet a következő címen: Nagy Gábor, Gúta—Nagysziget 122.

• **Eladó** traktorhidraulikára függeszthető, kardánmeghajtású szártépő. Érdeklődni lehet a következő címen: Páczer András, Gúta—Nagysziget 11.

• **Eladó** 2,5–szobás szövetkezeti lakás Komáromban. Cím: Miszlai Béla, Janácková 3/24, Komárom.

• **Megrendelhető** szigetcsépi dinnyepalánta április elsejéig. Telefonszám: Izsa, 832 33.

A KARKOV vállalat

a következő szolgáltatásait kínálja a lakosságnak:

– **kútfúrás:** családi házak, nyaralók, kiskertek, hétvégi házak ellátására (ivóvíz vagy használati víz minőségben),

– **acélcsövekből készült fúrt kutak javítása.**

A kutakat acél– vagy műanyag csövekkel béleljük. A csöveket szállítjuk, vagy a megrendelő által beszerzett anyaggal dolgozunk. Megrendelésre megfelelő szivattyút szállítunk.

Részletes tájékoztatás:
KARKOV, 945 59 Komárno, nám. K. Marxa 6,
telefon: 0819/54 55.

A Szlovák Biztosító r.t. Komárom

értesíti ügyfeleit, hogy kirendeltséget létesített Ógyallán, a mezőgazdasági szaktanintézet kollégiumának épületében (Komáromi utca 111).

Nyitvatartás:
naponta 6.45 és 15.15 között
(szerda kivételével)
szerdán 9.00 és 18.00 között

Szerdánként a karambolozott gépjárművek szemléjét végezzük.

A Szlovák Biztosító r.t. Komárom

bővíti szolgáltatásait Nemesócsán is. Kirendeltségünk a helybeli mezőgazdasági szövetkezet épületében tart ügyeletet minden kedden és csütörtökön 8 és 13 óra között. A gépjárművek szemléjét kedden végezzük.

HASZNÁLJÁK KI KIRENDELTSÉGEINK SZOLGÁLTATÁSAIT
NE UTAZZANAK FÖLÖSLEGESEN KOMÁROMBA!

Szlovák Biztosító r.t. Komárom –

MEGEMLÉKEZÉS

Szerette az életet, minket is szeretett.

Szomorú az otthon, ahonnan 43 éves korában örökre eltávozott a komáromi

Salgovič Dezső,



akit nagyon szerettünk. Mélységes gyász és örökké tartó fájdalom napja marad 1991. február 26–a.

Akik ismerték és szerették, szenteljenek emlékének egy néma pillanatot ezen a szomorú első évfordulón.

Gyászoló édesanyja
és leányai: Ilonka, Mónika.

HOROSZKÓP

Február 29-től március 6-ig

VÍZÖNTŐ (I. 21. — II. 20.) Az utóbbi időben érzelmessé és álmodozóvá vált. Vágyai nem elérhetetlenek, s itt az idő, hogy hozzálásson megvalósításukhoz. Valaki a háttérből az ön tudta nélkül segíti. Ajánljuk, hogy érzéseit azért tisztázza partnerével.

HALAK (II. 21. — III. 20.) Még mindig bizonytalan érzéseiben. Vonzódik ugyan partneréhez, de valójában nem igazán ő az, aki mellett boldognak is érezheti magát. Igyekezzen a háttérben maradni, feleslegesen ne hívja fel magára a figyelmet.

KOS (III. 21. — IV. 20.) Határozott, ami nagyon tetszik a másik nemnek. Érthető, hogy többen is érdeklődnek ön iránt, s szívesen osztoznának programjaiban. Egyelőre azonban válogathat. Ha állandó partnere van, akkor is kacérkodik a gondolattal, hogy idegen vizekre evezzen!

BIKA (IV. 21. — V. 20.) Olyan hódító a héten, hogy nincs az az ember, aki ellent tudna állni önnek. Ha most nem hisz saját erejében, akkor mikor? A közeli napokban öröm is éri, mert kitartásával elnyeri felettesei bizalmát és fontos megbizatást kap.

IKREK (V. 21. — VI. 21.) Ezúttal nincs oka sértődékenységre, csupán arról van szó, hogy túl fáradt. Kellemetlen hírt hall valakiről, aki közel áll önhöz. A hét derekán sok kellemetlen pillanatot okozhatnak munkatársai, akikkel csak nehezen jut közös nevezőre.

RÁK (VI. 22. — VII. 22.) Elege van az eddigi életformából. Kapcsolatába is megpróbál új szint vinni. Vigyázzon azonban arra, hogy nagyobb lélegzetű, sok energiát igénylő munkát ne vállaljon, mert nem lesz türelme és ereje a végére járni.

OROSZLÁN (VII. 23. — VIII. 23.) Most olyan emberek vonzódnak önhöz, akik bíznak abban, hogy segíteni tud rajtuk. Így nem is annyira a szerelem, vagy a barátság vezérli tetteiket, mint az érdek, csak ön ezt nem veszi észre. Szereti, ha dicsérik, elismerik ügyességét, leleményességét.

SZŰZ (VIII. 24. — IX. 23.) Ha ezekben a napokban Halak szülöttel hozza össze a sors, ez a találkozás egy életre szól. Vannak hetek, amikor semmi sem sikerül. Ez is közéjük tartozik.

MÉRLEG (IX. 24. — X. 23.) A héten közelebb kerülhet szeretteihez, mert megértőbb, mint máskor. Megbocsátó és békülékeny, ezért lehet, hogy régi partnerével ismét felveszi a kapcsolatot. Bosszantja, hogy nem látja tisztán az eseményeket, s vannak olyan dolgok, melyek eredőjét nem ismeri.

SKORPIÓ (X. 24. — XI. 22.) Nyugodt időszak vár most önre, különösen, ha a partnere Szűz, vagy Halak jegyében született. Kár szégyelnie boldogságát, inkább élvezze az életet. Használjon ki minden percet, mert az öröm mulandó.

NYILAS (XI. 23. — XII. 21.) Előtérbe kerül a család, felelősséget kell vállalnia közvetlen hozzátartozóiért, esetleg valaki most az ön gondoskodására, ápolására szorul. Ne utasítsa vissza, mert nincs az a hivatali siker, amely pótolná a szeretett személy hálás mosolyát.

BAK (XII. 22. — I. 20.) Máskor talán az alkotás örömét is élvezte munkájában, most azonban egyetlen dolog vezeti: a pénzszerzés. Azt a feladatot részesíti előnyben, amelyért többet fizetnek. A Vénusz ezekben a napokban segíti kapcsolatainak alakulását és az ön számára kedves randevút ezekre a napokra időzítse.

MŰSORAJÁNLAT

SZOMBAT

Pozsony 1

14.00 Szaltán cár, 14.35 Laurel és Hardy, 17.10 Roxette, zenés film, 18.55 A Mates számainak húzása, 19.30 Tévénapló, 20.05 Zárak, amerikai film, 22.00 Gólok, pontok, másodpercek, 22.15 Elefántember (angol)

Pozsony 2

11.30 Nyelv ckék, 13.25 Euroturizmus, 16.10 Közelebb az emberhez, 17.30 Nindzsa-teknőcök, 19.50 Cornielle: Horacius, 21.45 Időszerű események, 22.20 Sportműsor

Budapest 1

6.17 Falutévé, , 7.30 Hagyd aludni a mamit!, 7.55 Jó reggelt adj, Istenem!, 8.35 Korhatár nélkül, 8.45 Cimboráljunk!, 9.00 Zöld béka , 9.30 ÁSZ, 10.30 Holmi?, 11.00 Tévémagiszter, 12.30 Panoráma (ism.), 13.30 Szezám utca, 14.30 Jégkorong bajnoki rájátszás, 15.10 Képújság, 15.15 Új Gálvölgyi-show, 16.05 Pódium, 16.45 Telis-televideó, 16.50 Beszélgetés Gardellivel, 17.15 Arcok és városok, 17.55 Gyereksarok, Esti mese, 18.25 NOVO MODA, 19.00 Jolly Joker (NSZK), 20.00 Híradó, 20.25 Telesport, 20.35 Mamma Lucia (olasz), 22.10 Közjáték (ism.), 22.15 Bongó, 23.25 Tutajosok (magyar-francia), 0.15 Késő esti híradó

Budapest 2

10.05 Prizma – Életmódmagazin, 10.30 Nem csak zöldség, 11.00 Maja, a méhecske (NSZK), 11.25 Gyere be! , 11.55 Kacagóra a játszóházban, 12.55 G. I. Joe kommandó (amerikai), 13.20 Útkereső, 13.55 Autó 2, 14.20 Mi történt a jövő héten?, 14.30 Azok a csodálatos állatok, 14.45 Moonfleet (angol), 15.10 Angol nyelvlecke, 15.35 Nézze meg az ember!, 15.40 Tátika – Döntő, 16.50 Hupikék törpikék, 17.20 Az egyetlen Föld, 18.15 Telesport, 19.00 Knight Rider, 20.40 50 perc zenéről, 21.30 Kalandorok kíméljenek!, Kánya Kata társkereső műsora, 22.00 Esti egyenleg, 22.20 Időjárás, 22.35 Az éjszakáim szebbek, mint a nappalaitok (francia)

Bécs 1

9.00 Simpsonék, 11.00 Víz (angol filmvígjáték), 12.25 Rajzfilm, 13.10 Az állatok pradicsoma, 13.35 Hármas ikrek a fedélzeten (NSZK), 15.30 Boule és Bill, 15.35 Brémai muzsikusok, 16.00 Gyermekwurlitzer, 18.00 Hírek, 18.30 A boldog család (sorozat), 19.30 Híradó, 20.15 Szórakoztató műsor osztrák és nemzetközi sztárok részvételével

Bécs 2

13.05 A tolvaj szarka – opera, 16.00 Tisztelt ház, 17.00 A kedves család (sorozat), 17.45 Ki akar engem?, 18.00 Doogie Howser, 19.30 Híradó, 20.15 Zellig (amerikai), 21.35 „Arany" lányok (sorozat), 22.00 Hírek, sport, 22.40 Szellem-sztori (amer.), 0.30 Casanova (olasz)

VASÁRNAP

Pozsony 1

8.45 Kuko és a gyerekek, 10.35 A Sportka számainak húzása, 11.00 Kórház a város szélén, 2. rész, 12.45 A héten történt, 13.55 Örök visszatérés, 16.25 Rhytmick, 18.10 Walt Disney bemutatja, 19.30 Tévénapló, 20.00 Videostop, 20.45 Dallas, 9. rész, 22.15 Gólok, pontok, másodpercek

Pozsony 2

10.05 Nils Holgersson, 9. rész, 15.40 Filmmúzeum, 17.20 Dusty, 9. rész, 19.30 Tévénapló, 20.05 Fedettpályás atlétikai EB, 21.40 Időszerű események

Budapest 1

6.45 Falutévé magazin, 7.30 Hagyd aludni a papát!, 7.55 „Így szól az Úr!", 8.00 Kávé habbal, 8.25 Közjáték, 8.30 Vasárnapi turmix, 11.05 Álljunk meg egy szóra!, 11.15 Hazanéző, 12.00 Jégkorong bajnoki rájátszás II. döntő, 14.00 Az ország pénztárcája A(k)kor (és) most, 14.45 Válaszúton az építészet, 15.25 Érzékelés felsőfokon, 16.00 Időgép, történeti vetélkedő, 16.40 Örömhír, 17.00 Walt Disney bemutatja, 18.50 Arcok és városok Magyar építészek Kanadában, 19.30 A HÉT, Benne: Híradó, 20.25 Telesport, 20.35 Mamma Lucia (olasz), 22.10 Nulladik típusú találkozások, 22.50 Rossini: Mózes, négyfelvonásos opera,

Budapest 2

7.00 Napra-forgó, magazin a reggelihez, 9.05 Kéménymesék, óvodások műsora, 9.30 Észbontó, 9.50 A kismackó és a labda, bolgár rajzfilm, 10.00 Dixie-hajó különkiadás, 10.20 Hármas csatorna, 10.50 Kánon, 11.20 Foci angol módra, 11.40 Profit, 12.45 Műsorelőzetes – Időjárás, 12.55 Forma – 1 Dél-afrikai Nagydíj, 15.00 Néprajzi értékeink, 15.05 SOrSok, 16.10 Élő hócipő, Kárpót medence – kapreál (ism.), 17.30 Tájkép tűzszünetben, 18.25 Delta, 19.00 Família Kft., 19.35 Hallgass a szívedre! (amerikai), 21.15 Ez történt a héten,

Bécs 1

9.35 Gerhard Haderer – portré, 10.15 Rövidfilm, 13.10 Doogie Howser, 13.35 Hans Christian Andersen (amerikai), 15.30 Octopus vállalkozás, 16.10 Kislány a városból, 17.10 X-Large, 18.30 A boldog család (sorozat), 19.30 Híradó, 19.48 Sport, 20.15 Regina a lépcsőn, 22.00 Anna, a gyöngyszem (tévéfilm),

Bécs 2

9.35 Winnetou és Old Shatterhand a halottak völgyében (NSZK-jugoszláv-olasz), 11.00 Gioacchino Rossini-évforduló, 13.00 Haza, idegen otthon, 13.30 Robert du Parc – portré, 14.00 Sport, 17.15 Idősek klubja, 18.00 Doogie Howser, 18.30 Ausztria-kép, 19.00 Tartományi élet, 19.30 Híradó, 19.48 Konfliktusok, 20.15 Film, 21.55 Hírek, sport, 22.05 L. A. Law

HÉTFŐ

Pozsony 1

8.30 A nap percei, 9.05 Dallas, 9. rész, 9.55 A televízió archívumából, 17.20 Sportvisszhangok, 18.25 Döntsék el Önök!, 19.30 Tévénapló, 20.05 Pánik az onkológián. I. rész, 21.15 Komolyzene, 22.30 Események, kommentárok

Pozsony 2

13.00 Mesefilm, 17.05 A legjobb barátok. 1. rész, 18.10 Nyelvlecke, 19.10 Számítógépes játék, 19.30 Tévénapló, 20.05 Élet a természetben, 21.40 Időszerű események, 22.08 Sportműsor

Budapest 1

5.47 Falutévé, 8.35 Babaház, 9.05 Szeresd a hétfőt!, 9.50 La Sept – Paletták, 10.20 Szextett-hely (francia), 16.00 Délutáni egyenleg, 16.10 A Bakony az én Párizsom, 16.25 Mendelssohn: Szentivánéji álom – Holland film, 17.30 Nők negyven felett (NSZK), 17.55 „Veletek vagyok mindennap", 18.05 Gaia 18.40 Pénzvilág, 18.50 Mini klip-mix, 19.00 Bűvös hatos, 19.15 Gyereksarok, 19.15 „Engedjétek hozzám!", 19.20 Esti mese 19.30 Cimbora, 22.00 Híradó, , 20.35 Mamma Lucia (olasz) III/3. rész, 22.15 Az én hetem, 22.35 Arthur Honegger: Johanna a máglyán,

Budapest 2

15.00 Parlamenti Napló, 17.10 Nas ekran, 17.35 Gyerekeknek, 18.00 Híradó, 18.14 Pop-rock fehéren, feketén, 18.40 Ötöd-ölő, 18.55 A költészet percei, 19.10 Múltidézés Kővágó Józseffel, 21.00 Stúdió 92. 22.00 Esti egyenleg, 22.25 Napzárta előtt, 22.50 Lángoló ágyak (NSZK)

Bécs 1

9.00 Doogie Howser, 10.30 Zelig, 13.35 Popeye, 13.40 Noé bárkája vállalkozás, 14.10 Wicherték, 15.05 Nils Holgerson, 15.30 An-tan-ténusz, 16.05 Pumukli, 16.30 VIF-Zack, 17.10 Wurlitzer, 18.30 A boldog család, 19.30 Híradó, 20.00 Sport, 21.25 Gaudimax - viccbajnokság, 22.45 Amazonok a holdon (amer.),

Bécs 2

16.55 A világ utcái, 17.30 Hársfa utca, 18.00 Doogie Howser, 18.30 Szívem csücske, 19.30 Híradó, 20.15 A körorvos, 21.25 Japán és az amerikai befolyás (dok. film),

Lakástextíliát forgalmazó vállalkozók, vállalatok figyelmébe!
A komáromi
JEDNOTA
fogyasztási szövetkezet megvételre kínál MINIKET márkájú szőnyegbeszegő gépet, 20 ezer koronáért.
Megjegyezzük, hogy e gépek beszerzése nagyon körülményes.
Érdeklődjenek a komáromi 624 86-os telefonszámon.

FEBRUÁR 29–TŐL MÁRCIUS 6–IG

KEDD

Pozsony 1

9.00 A nap percei, 10.10 Sportvisszhangok, 16.10 Janaray Hard Show, 17.50 Veszélyes öböl. 1. rész, 19.00 Főzzünk!, 20.05 Parancsára, generális úr!, 21.40 Zenéről zenével, 22.30 Események, kommentárok

Pozsony 2

9.00 Élet a természetben, 13.00 Filmárik és Filmuska, 13.35 A fekete bárány, 14.35 Videotriangulum, 16.45 Kontaktus-stúdió, 18.10 Nyelvlecke, 18.20 Nemzetiségi magazin, 19.10 Számítógépes játék, 19.30 Tévénapló, 20.05 Szlovák faluk enciklopédiája, 20.45 Kredit. Gazdasági magazin, 21.20 Sportműsor, 22.30 Északi sugárzás (norvég)

Budapest 1

5.47 Falutévé, 6.00 A Reggel, 8.30 Közjáték, 8.35 Follow Through!, 9.00 Ez-AZ. Szórakoztató műsor, 10.00 Szextetthely (francia), 10.25„...az én váram", 10.55 Képújság, 16.00 Délutáni egyenleg, 16.10 Drehscheibe Europa, 16.40 Képújság, 16.45 Drakula nyomában (angol), 17.35 Nők negyven felett (NSZK), 18.00 Mozimámor, 18.40 Pénzvilág, 18.50 Mini klip-mix, 19.00 Játék - Cimbória, 19.15 Esti mese, 19.25 IS - Fennköltek és lennköltők IV/1. rész, 20.00 Híradó, 20.25 Telesport, 20.35 Twin Peaks (amerikai), 21.25 Közjáték, 21.30 Metropolis játékok, 22.10 XX. századi portrék: Gyagilev (angol), 23.25 Calcio. Körkép az olasz bajnokságról, 1.05 Késő esti híradó, 1.10 BBC-híradó

Budapest 2

6.00 - 9.00 Nap TV, reggeli információs magazin, 10.00 Parlamenti Napló, 16.05 Műsorelőzetes, időjárás, 16.15 Nasa obrazovka, 16.40 Ötről hatra. Bemutatkozik Quebec, 17.40 Gyerekeknek, 18.00 Híradó, 18.15 Telesport, 18.38 Ötöd-ölő. Telefonos játék, 19.05 Egy céltudatos asszony (angol), 20.00 Bácsikám, Antoine. Kanadai film, 22.00 Esti egyenleg, 22.25 Napzárta előtt, 22.45 A magunk urai

Bécs 1

9.00 Doogie Howser, 9.30 Iskolatévé, 10.30 Hármas ikrek a fedélzeten, 11.50 Varázsdoboz, 13.35 Rabszolgasors, 14.00 Wicherték, 14.45 Popeye, 14.50 Farsang, 15.00 Te meg én - születésnap, 18.30 A boldog család, 19.30 Híradó, 20.15 Villachi farsang, 22.25 Hector (olasz-francia), 23.55 Revü viva Paradis, 0.55 Dokumentumfilm,

Bécs 2

16.10 Művészlexikon, 16.15 Iskolatévé, 16.45 Biblia képekben, 17.30 Tájékozódás, 18.00 Doogie Howser, 18.30 Gaudimax - viccbajnokság, 19.00 Tartományi élet, 19.30 Híradó, 20.00 Kulturális magazin, 20.15 Sydney (dok. film), 21.07 Külföldi tudósítások, 22.00 Híradó, 22.30 Klub-2 - talkshow,

SZERDA

Pozsony 1

9.00 A nap percei, 10.05 Rhytmick, 14.55 Sigma Olomouc - Real Madrid. UEFA kupa-mérkőzés, 17.30 Riporterek stúdiója, 18.20 A rendőrség nyomoz, 19.30 Tévénapló, 20.05 Pánik az onkológián 2. rész, 21.50 A Szabad Európa meghívására, 22.30 Események, kommentárok, 23.05 János

Pozsony 2

10.45 Sportműsor, 13.00 Titokzatos erdő. Mesefilm, 14.20 Telezoo, 16.40 Mini-mix, 18.10 Nyelvlecke, 18.20 Rendőrségi magazin, 19.10 Számítógépes játék, 19.30 Tévénapló, 20.05 Hol vannak a határok, 21.15 Időszerű események, 21.43 Sportműsor

Budapest 1

5.47 Falutévé, 6.00 A Reggel, 8.30 Közjáték, 8.35 Szezám utca, 9.35 Derrick (NSZK), 10.35 Évgyűrűk, 11.05 Képújság, 16.00 Délutáni egyenleg, 16.10 Válaszúton az építészet, 16.50 Képújság, 16.55 Old Boys együttes műsora, 17.30 Nők negyven felett (NSZK), 18.00 Kalendárium, 1992, 18.40 Pénzvilág, 18.50 Mini klip-mix, 19.00 Nekem ne lenne hazám?, 19.15 Gyereksarok, 19.15 Esti mese, 19.25 Micimackó-klub, 20.00 Híradó, 20.25 Telesport, 20.35 Akar velem táncolni? (francia), 22.10 Közjáték, 22.15 Utazás demokratikus koponyák körül, 23.00 Igor Sztravinszkij: Petruska, 23.35 Életem legboldogabb napja, 23.40 Késő esti híradó, 23.45 ZDF-híradó

Budapest 2

16.00 Műsorelőzetes, 16.05 Unser Bildschirm, 16.30 Ötről hatra, 17.30 Gyerekeknek, 18.00 Híradó, 18.12 Időjárás, 18.15 Telesport, 18.38 Ötöd-ölő, 19.05 Nyári fantázia (amer.), 20.40 Caracalla királynői, 22.00 Esti egyenleg, 22.20 Időjárás, 22.25 Kettős portré: Fehér Ferenc, Heller Ágnes, 23.15 Detroit Pistons - Chicago Bulls kosárlabda-mérkőzés

Bécs 1

9.00 Hírek, 9.30 Iskolatévé, 10.30 Másnap reggel, 11.40 Állat–magazin, 12.10 Külföldi tudósítások, 13.00 Hírek, 13.10 Rólunk van szó, 13.35 Rabszolgasors, 14.00 Wicherték, 14.55 Popeye, 15.05 Niklaas, 16.00 Állatsarok, 16.05 Juliana, 16.30 Heuréka!, 17.00 Minihírek, 17.10 Wurlitzer, 18.00 Hírek, 18.05 Doogie Howser, 18.30 A boldog család, 19.30 Híradó, 20.00 Sport, 20.15 Fényes nappal történt (NSZK-svájci), 21.50 A modell és a zsaru, 22.40 Dokumentumfilm

Bécs 2

16.55 Művészlexikon, 17.00 Kulturális élet, 17.30 Országok és emberek, 18.00 Hamvazószerda, 19.00 Tartományi élet, 19.30 Híradó, 20.15 Érvek, 21.30 Fehéren feketén, 22.00 Híradó, 22.30 Sport

CSÜTÖRTÖK

Pozsony 1

9.00 A nap percei, 11.00 Zenéről zenével, 16.55 Veszélyes öböl, 2. rész, 17. 40 Motorosok magazinja, 18.55 Piac, üzlet, pénzügyek, 19.30 Tévénapló, 20.05 Légy üdvözölve, ember!, 21.20 A televízió archívumából, 22.30 Események, kommentárok

Pozsony 2

10.40 Rendőrségi magazin, 13.00 Mesefilm, 13.55 Arany triangulum, 16.45 Kontaktus–stúdió, 18.10 Nyelvlecke, 18.20 Európába a tengeren át, 8. rész, 19.10 Számítógépes játék, 19.30 Tévénapló, 20.05 Pascala két élete, 21.40 Időszerű események, 22.08 Sportműsor

Budapest 1

5.47 Falutévé, 8.35 Verkli, 9.05 Walt Disney bemutatja (ism.), 16.00 Délutáni egyenleg, 16.10 Csimpánzcsalád, 17.10 Híres ünnepek, 17.35 Nők negyven felett (NSZK), 18.00 Menedzser Magazin, 18.45 Pénzvilág, 19.00 Mini klip–mix, 19.15 Esti mese, 19.40 MOST, 20.00 Híradó, 20.25, 20.35 Szomszédok, 21.05 Frideríkusz–show, 22.30 Aktuális, 22.55 Előtte vagy utána?, 23.45 Késő esti híradó

Budapest 2

16.35 Ötről hatra, 17.35 Atomhangya, 18.00 Híradó, 18.15 Telesport, 18.38 Ötöd–ölő, 19.00 Testestől–lelkestől (NSZK), 19.43 Látogatóban Krupa József festőművésznél, 20.00 Körzeti tévéstúdiók műsora, 21.00 Össztűz, 22.25 Kettős portré, 23.10 Két emelet boldogság (magyar)

Bécs 1

9.00 Doogie Howser, 11.45 Fehéren feketén, , 13.10 Az élet sava–borsa, 13.35 Rabszolgasors, 14.00 Wicherték, 14.50 Antanténusz, 16.05 Juliana, 16.30 Slágerek, 17.10 Wurlitzer, 18.00 Hírek, 18.30 A boldog család, 19.30 Híradó, 20.15 Szerelem postán (színházi közvetítés), 21.30 Az utolsó ártatlan ember (amerikai), 23.20 Valahol az időben (amer.)

Bécs 2

17.15 A világ leghosszabb függőhidja, 18.00 Doogie Howser (sorozat), 18.30 Mondd az igazat!, 19.30 Híradó, 21.00 Filmújdonságok, 21.30 Vigyázat, kultúra!, 22.00 Híradó, 23.55 Dávid király,

PÉNTEK

Pozsony 1

9.00 A nap percei, 10.25 Riporterek stúdiója, 17.45 360 fok, 18.25 Piac, üzlet, pénzügyek, 18.55 A rendőrség nyomoz, 19.30 Tévénapló, 20.05 Flashdance (amerikai), 21.50 Csak egy világ, 22.30 Események, kommentárok, 23.05 Dzsesszműsor

Pozsony 2

13.00 Filmárik és Filmuska, 13.35 Mesefilm, 15.45 Nyelvleckék, 17.35 Utazás a Föld körül Willy Foggal, 19.10 Számítógépes játék, 19.30 Tévénapló, 20.05 Viccparádé, 1. rész, 20.45 Heuréka II., 22.08 Sportműsor

Budapest 1

6.00 A Reggel, 8.30 Közjáték, 8.35 Sorstársak, 8.50 Segítség!, 9.00 Dallas (amerikai), 9.55 Szomszédok, teleregény (ism.), 10.25 Friderikusz–show (ism.), 16.00 Délutáni egyenleg, 16.10 Fülöp–szigetek, 16.40 Bemutatjuk Debrecen konzervatóriumát, 17.15 Nők negyven felett (NSZK), 17.45 Pénzvilág, 18.00 Ablak, 18.55 Maradjatok meg szeretetemben, 19.00 Játék, Trió, 19.15 Esti mese, 19.25 Traffic Jam, 20.00 Híradó, 20.25 Telesport, 20.35 Dallas (amerikai), 21.30 Panoráma, 22.30 Közjáték, 22.40 Az erkély (francia), 0.05 Késő esti híradó, 0.10 Antenne 2

Budapest 2

12.00 Szieszta, a szegedi stúdió szórakoztató információs műsora, 14.55 Műsorelőzetes, 15.00 Foci angol módra, 15.20 Cigánymagazin nemcsak cigányoknak, 15.45 Gyerekeknek, 16.15 Sissi (osztrák), 18.00 Híradó, 18.15 Öt színes karika, olimpizmus, olimpisztika, 18.43 Ötöd–ölő, 19.05 Repülőtér (NSZK), 20.00 Hogy volt!, 20.50 A tudomány határain, 21.20 Havazás lennék, 22.00 Esti egyenleg, napi képes hírösszefoglaló, 22.20 Időjárás, 22.25 Napzárta előtt, 22.50 Zenekari próba (olasz)

Bécs 1

9.00 Doogie Howser, 10.30 Milyen nehéz Vittorio Gassman fiának lenni (olasz), 13.35 Rabszolgasors, 14.00 Wicherték, 14.55 Popeye, 15.05 Raccoons, 15.30 Antanténusz, 16.05 Juliana (sorozat), 16.30 Minikvíz, 17.10 Wurlitzer, 18.30 A boldog család, 19.30 Híradó, 20.15 Az Öreg (NSZK), 21.35 Őrült nők ketrece II. (olasz–francia), 23.35 Belle Starr (olasz western),

Bécs 2

15.45 Races (japán–NSZK), 17.30 Állatmagazin, 18.05 Simpsonék, 19.00 Tartományi élet, 19.30 Híradó, 20.00 Kulturális magazin, 20.15 Look, 22.00 Híradó, 22.30 Meztelen Hollywood, 23.25 Játszd újra, Sam!, 23.55 Caravaggio (angol)

Nincs helyisége,
ahol tevékenységét folytathatná?
A komáromi
JEDNOTA
fogyasztási szövetkezet a segítségére siet!
Bérbe kínálunk irodahelyiséget—
akár egy irodasort!
Érdeklődni lehet a 624 85–ös komáromi telefonszámon.
Írásbeli kérelmüket a következő címre küldjék:
JEDNOTA SD,
sekretariát predsedu,
Duklianska 7, 945 01 Komárno.

GRATULÁLUNK

Névnapjukon szeretettel köszöntjük

február 29–én Radomír
március 1–én Albin
március 2–án Lujza
március 3–án Kornélia
március 4–én Kázmér
március 5–én Adorján, Adrián
március 6–án Leonóra

nevű kedves olvasóinkat és mindazokat, akik ezen a héten ünneplik születésnapjukat.

HÁZASSÁGOT KÖTÖTTEK

a komáromi városházán: Csizmazia Kálmán és Lévai Éva, Rehling József és Sántha Mónika, Rabacz István és Mórocz Mária, Petrók József és Bauko Anna, Grecky Iván és Glic Hana.

a gútai városházán: Rigó László és Czigle Olga, Macejko Stanislav és Molnár Ágnes

HALÁLOZÁS

Az elmúlt napokban örökre távoztak sorainkból: a szilasi Méri Gizella (85 éves), a nemesócsai Fekete László (51), a hetényi Péczi Miklós (61), a komáromi Lukác Lajos (40), a komáromi Blabla Károly mérnök (65), a martosi Endrédi Zsófia (73), a komáromi Köles József (91), a gútai Csonka Flórián (57), a martosi Czibor Erzsébet (73), a komáromi Berta János (90), a búcsi Lestár Sándor (69), a komáromi Oravecz Anna (87), a gútai Tánczos László (69), az ifjúságfalvai Kovács János (83), az ógyallai Csöbönyei Irén (68), a komáromi Lengyel Imre (74), az ímelyi Fazekas Erzsébet (67) és az ógyallai Blaškovič Róbert (30). **Emléküket megőrizzük!**

GARANTIA

Védjegy, amely felelősségvállalást jelent a minőségért! Forduljanak hozzánk bizalommal!

A Garantia látszerészet

Ógyallán is megnyitotta (a poliklinika udvarában) üzlethelyiségét, ahol rövid határidővel, egyedi esetekben megvárásra is elkészíti az Ön szemüvegét. Keresse fel gútai és ógyallai részlegünket, meglátja, hogy elégedetten távozik tőlünk.

A GARANTIA név kötelez!

SPORT

ASZTALITENISZ

A komáromi járási csapatbajnokság 15. fordulójának eredményei:

Naszvadi Efsz — Komáromi Középfokú Ipariskola B 10:8, Komáromi Elektra Snaha — Bátorkeszi Meopta 11:7, Csicsói Efsz — Nemesócsai Iskra Cipőgyár 1:17. Három fordulóval a bajnokság befejezése előtt a Komáromi Elektra Snaha átvette a vezetést Izsa és a Komáromi Pokrok előtt.

LABDARÚGÁS

Barátságos mérkőzések eredményei: Nagykeszi — Ekel 5:5, Szilas — Madar 1:1, Madar — Marcelháza B 7:1, Madar — Marcelháza A 1:6, Marcelháza B — Madar 2:1, Komáromi Cipőgyár — Keszegfalva 2:3.

Március 22–én kilenc ifjúsági labdarúgó csapat részvételével folytatódik a járási bajnokság. Madar együttesét, amely pontnélküli utolsó volt az őszi küzdelemsorozat után, kijelentették a további pontvadászatból.

–bd–

A sporttörténelem sárguló lapjairól

A KFC (H)ŐSKORA (5.)

Tehát jöjjön maga a mérkőzés! A gólbírókat a csapatok küldték ki. A két kapunál az ellenfél gólbírája működött. A közönségről annyit, hogy kezdetben bizony nem igen látogatta a mérkőzéseket. Ez részben érthető is volt. Igaz, hogy a futball abban az időben újdonság volt Komáromban, de a pálya messze volt a város közepétől. Mintegy két kilométert kellett gyalogolni. Át kellett kelni a dunai kis- és nagyhídon, s így a kirándulási költségek között szerepelt a magasnak számító kétfilléres hídvám is, amit minden hazatérőnek meg kellett fizetnie. Az átmenetért ugyanis nem járt hídvám. Lehet, hogy ez is akadálya volt a mérkőzések látogatásának.

A KFC megalakulásakor még gyerek voltam, így az alapítók, a vezetők nevére nem emlékszem. Engem akkor csak a labda, s a játékosok érdekeltek.

Miután megalakult a KFC, azonnal munkához látott az első csapat. Az 1900–1901–es év ennek a felkészülésnek a jegyében telt, de nem mindennapi módon. Mezük még nem volt a játékosoknak, játékkedvük azonban határtalan volt. A csapat tagjai szépen összejöttek a pályán, s úgy, ahogyan voltak, „civilben", hozzáláttak először a felálláshoz, majd elkezdődött a játék. Valóságos csata alakult ki, s a játék olyan – szinte nevetőgörcsöket kiváltó potyogásokkal vegyített – küzdelemmé fajult, ami párját ritkította. Szorult helyzetben volt a civil cipő, hiszen futballcipőnek akkor még híre–hamva sem volt. Bezzeg dolgozott a „kedvet, küzdelmet és kitartást" szolgáló láb, minekutána valóban édes lehetett a pihenés. Ennek az értékét az is fokozta, hogy bizony elég magas korúak közül kerültek ki az „úttörők". Ezek a mérkőzések igazi látványosságszámba mentek. Mivel mez akkor még nem volt, a két csapat tagjainak széles kék, illetve rózsaszínű szalagot akasztottak megkülönböztetésként a vállára. A focisták úgy néztek ki, mint az anyakönyvvezetők. A lila–fehér szín helyett talán azért használták ezeket a színeket, mert jobban láthatók voltak. Valamennyi játékos nevére már nem emlékszem, de ott láttam Follinusz Árpádot, Polónyi Lajost és Hölcz Gyulát. Azután megindult a fejlődés, megjöttek a szép lila–fehér dresszek és a teljes felszerelés. Megkezdődött az „igazi" csapat megszervezése, mely sok éven keresztül fényesen megállta a helyét és kielégítően szórakoztatta a futballra vágyó közönséget. A KFC első nagy csapata a következő felállításban lépett pályára (zárójelben az időközben bekövetkezett változás): (Czidlina, Karácsonyi) Dr. Soós (Ambrovics) Tőgl, (Tarics) Chorusz, (Banai Tóth Pál) Zechmeister, Lengyel Béla, Pick, (Vorstinger) Garzsík, (Gregosics) Nagy János, Borhy, Leitner és Csefkó. Hát kérem ez a csapat igen jó volt. Egészen kivételes tehetségű játékosai voltak, akik parádés dolgokat tudtak. Például Chorusz, aki finánc volt, már külsejében is feltűnt. Fülig érő horgolt sapkát viselt a mérkőzéseken. Ennek a fejfedőnek egy, a közepéről lelógó bojt volt az ékessége, mely futás közben előre–hátra lengett. De ő másban is különbözött a többiektől. Minden rúgás után többször is megperdült a saját tengelye körül. Úgy pergett, mint a körhinta! Ez mindenkinek nagyon tetszett. Borhy, aki postatisztviselő volt, erős bombáiról volt híres. Az lett a végzete, hogy rúgások után idővel görcsöt kapott a lába, s ez harcképtelenné tette. Ezek a játékosok már elég technikásak voltak, jól rúgtak, kiválóan cseleztek, nem voltak szívbajosak, mert a „kedv, küzdelem, kitartás" volt a jelszavuk, s minden tettük kifejezője. Ennek a csapatnak több mérkőzését láttam. Itt járt abban az időben Balassagyarmat, Szombathely, Győr és Székesfehérvár csapata.

(Folytatása következik)

Komjáthy István

SAKKHÍREK

Komáromi Spartak A — Pozsonyi Slovan C 3:5

Nagy izgalmakat ígért a kiesési zónában tanyázó két csapat mérkőzése. A komáromi sakkozók vereségükkel nehéz helyzetbe kerültek. Az 5–ös táblán Pasztorek tisztet áldozott és a 21. lépésben a meglepett Vavrus feladta a partit. 1:0. A 6–os táblán Vörös Opreával döntetlent játszott. 1.5:0.5. Az 1–es táblán Simon időzavarba került és Djubek nem hibázott. 1.5:1.5. A 8–as táblán Olajos nyertnek látszó partit vesztett Hudcovič ellenében. 1.5:2.5. A 2–es táblán Berza döntetlent ért el Hanes ellen. 2:3. A 4–es táblán Ábrahám a végjátékban feladta Böhmernek. 2:4. A hetesen Prokopec döntetlent ért el a 10–éves Vavrák ellen. 2.5:4.5. A hármas táblán Lopušny még akkor is erőssége volt csapatának, amikor „csak" döntetlent ért el Breja ellen. 3:5. Legközelebb március 8–án Pozsonyban az ELA ellen játszik a csapat.

C. M.

DUNATÁJ

— magyar nyelvű regionális hetilap. Kiadja a DANUBIUS—press kiadóvállalat. Főszerkesztő Morovic Lajos. Főszerkesztő—helyettes Németh István. Rovatvezető: Kulacs Zsuzsa. Gazdasági ügyintéző: Csernava Mária. A szerkesztőség a volt járási pártbizottság oldalépületének II. emeletén található. Adminisztráció: 946 03 Kolárovo, Vörös Hadsereg útja 47. Telefon/fax: (munkaidő alatt) 0819/4550, ill. 17 és 20 óra között 0819/941 542. Terjeszti a Postai Hírlapszolgálat. Előfizetési díj egész évre 104 korona, félévre 52 korona. Előfizetéseket elfogad minden lapkézbesítő és postahivatal. Kéziratokat nem őrzünk meg és nem küldünk vissza. Szedés és tördelés DANUBIUS–press. Nyomja a Komáromi Nyomdaüzemek, a. v. Terjeszti a Postai Hírlapszolgálat és a Csemart. Regisztrációs szám: MK 190/90. Nemzetközi indexszám: 492 11.

dunatáj

MAGYAR NYELVŰ REGIONÁLIS HETILAP

III. évf.
9. szám
1992.
Március 6.
2 korona

JÖVŐ SZÁMUNK TARTALMÁBÓL:

• A magánvállalkozók gondjairól • A földönkívüliek figyelik lépéseinket... • Mitől ájult el rémületében a kórboncnok? • A KFC történetéből •

Sikerült ötről hatra jutni a kábeltévé ügyében

VÉGET ÉRT A KÖTÉLHÚZÁS

Idestova két esztendeje lesz annak, hogy lelkes és kezdeményező emberek egy csoportja felvetette Komáromban a városi kábeltelevízió létesítésének gondolatát. Az ügyet az önkormányzat is felkarolta, s bár tudták, nemcsak szándék, de elsősorban pénz kérdése e terv megvalósítása, úgy látszott, — ahogy mondani szokás — sínen van a kábeltévé ügye. Csakhogy a szót nem követték érdembeli tettek...

Érdembeli tettek, mondom, mert igaz, hogy szakmai bizottságot alakítottak ki erre a célra a képviselő-testület mellett, műszaki pályázatot is meghirdettek és értékeltek, fontolgattak, számolgattak, de mindebben lényegében kimerült az energia, s rendre halogatták a döntést. Közben vita is folyt arról, hogy a két, legkedvezőbbnek látszó műszaki megoldás közül melyiket válasszák. Eurotech vagy Sens? — ez itt a kérdés. Ez, amint azt a legutóbbi képviselőtestületi ülésen elhangzottak és tapasztaltak is bizonyították, meddő álvitának, álkérdésnek bizonyult. A döntést, amely egy évig késleltette az érdemi munka megindulását, ugyanis a kábeltévé-vállalkozás kivitelezőjére kellett volna bízni. Igaz, ki is lett volna a vállalkozás megvalósítója és kivitelezője? Mert az idővel nyilvánvalóvá vált, a város pénztárcája túl vékony ahhoz, hogy egyedüli és kizárólagos tulajdonosa és üzemeltetője legyen ennek az egyébként hasznos és szükséges vállalkozásnak. Pusztán magánvállalkozók kezébe sem lett volna érdemes adni ezt az ügyet, hiszen a kábeltévé keretében egy városi információs hírcsatorna ugyancsak elkelne a gyors és hiteles tájékoztatás érdekében.

A gordiuszi csomót az említett ülésen felszólaló Bölcs József és Nagy Tivadar mérnök vágták át, akik bejelentették: függetlenül attól, hogy aznap milyen döntést hoz a testület, korlátolt felelősségű társaságot alapítanak annak érdekében, hogy végre valahára ötről hatra jussanak a komáromi városi kábeltévé megvalósításának az ügyében. Ez foglalkozik majd a pénzügyi kérdésekkel, koordinálja a terv megvalósítását, üzemelteti és karbantartja a berendezést. Ajánlatuk szerint a környező hat földi tévéállomás műsora mellett lehetővé válik ugyanilyen számú műholdprogram és a városi tévécsatorna vétele.

(Folytatás a 3. oldalon)

Hamarosan megalakul saját járási érdekvédelmi szervezetük

A nyugdíjasok érdekében

Több intézmény és szervezet vette programjába a nyugdíjasokról való gondoskodást. Ma ők képezik társadalmunk azon rétegét, amelyet a legérzékenyebben érintenek a társadalmi és gazdasági változások. Jelentős részük nem akar passzív szemlélője lenni ennek a folyamatnak és saját egyesületén keresztül szeretné érvényesíteni érdekeit, jogos igényeit.

Ezzel a célkitűzéssel alakult meg 1990-ben a Szlovákiai Nyugdíjasok Egyesülete. A múlt év novemberében Dr. Bende Istvánnak, a Komáromi Körzeti Hivatal szociális ügyosztálya vezetőjének aktív közreműködésével a Komáromi járásban is megalakult az SZNYE járási szervezetének előkészítő bizottsága, s több helységben, valamint a nyugdíjas intézmények és klubok mellett az egyesület alapszervezetei is létrejöttek. A bizottság most készíti elő a járási szervezet március végén sorrakerülő alakuló közgyűlését, melyen jóváhagyják a szervezési és működési szabályzatot, a szervezet következő két évre szóló fő feladatait és célkitűzéseit, megválasztják továbbá a vezető szervet és az egyesület tevékenységét ellenőrző bizottságot.

Szervezetünk célja, hogy védje és érvényesítse a nyugdíjasok jogos érdekeit, hangot adjon követeléseiknek és szükségleteiknek, továbbá az, hogy lehetővé tegye a nyugdíjasok aktív tevékenységét az élet különböző területein. Tehát lehetőséget, a szolgáltatások széles skáláját, erejüknek és képességeiknek megfelelő elfoglaltságot és kereseti lehetőséget is nyújt tagjainak. Szervezetünk tagja lehet minden nyugdíjas, aki valamelyik alapszervezetünknél benyújtja belépési nyilatkozatát és befizeti az évi 12 koronás tagdíjat. A tagság lehet egyéni és kollektív is. Tagjaink igényelhetik problémáik megoldására jogi védelmüket, kedvező feltételek mellett részt vehetnek az SZNYE által szervezett rendezvényeken, szakmai felkészültségük szerint bekapcsolódhatnak a szervezett vállalkozói tevékenységbe a termelés vagy a szolgáltatások területén.

(Folytatás a 2. oldalon)

Múzeumi esték

A Duna Menti Múzeum Magyar Nemzetiségi Osztálya rendszeresen jelentkező előadássorozata keretében, 1992. március 9-én, 18 órai kezdettel, Varga Sándor történész A csehszlovákiai magyar tudományosság és a Nemzetiségi Dokumentációs Centrum címen tart előadást. A rendezvényre, amelyre minden érdeklődőt szeretettel várunk, a múzeum Zichy-palotabeli emeleti előadótermében kerül sor.

KOMÁROMI KASZÁRNYA

Komáromi kaszárnya
Az egyesbe magam vagyok bezárva.
Őrmester úr nyissa ki,
Vagy az ajtót rögtön rúgom ki,
Hadd lássam a babámat,
Babám szívét ne epessze a bánat.

Komáromi temető,
12-ős sírja benne a legelső.
Sírja körül hat kisleány,
Fényes míder van a derekán.
Közepébe a rózsám,
Három aranygyűrű ragyog az ujján.

(Gömöri Jenő: *A nagy háború katonanótái* című, 1918-ban Budapesten megjelent gyűjteményéből).

HÚSZÉVES A KOMÁROMI MÚZEUMBARÁTOK KÖRE

Munkásságuk nélkül mindannyian szegényebbek lennénk

A hetvenes évek elején Komáromban a városrendezés újabb hulláma indult meg, melynek egész városrészek estek áldozatul. A helytörténet értékes fejezetei merültek volna így teljesen feledésbe, fájdalmas hiányérzetet ébresztve sokunkban, ha pár lelkes ember — nem tudván tétlenül nézni történelmi emlékeink pusztulását — hozzá nem lát, hogy mentse, ami még menthető.

Ez a kis csoportosulás olyan tagokból állt és áll azóta is, akik önzetlenül, szívvel–lélekkel munkálkodnak hagyományaink ápolásáért, a jövő nemzedék javára történő megmentéséért. Kezdeményezésüket örömmel karolta fel a Duna Menti Múzeum azóta nyugalmazott igazgatója, Kajtár József, s az intézmény képviselőjeként hozzájuk csatlakozó Mácza Mihály muzeológus, történész. Töretlen kitartással gyűjtötték a lebontásra ítélt házakból, elhagyott padlásokról a régi tárgyakat, könyveket, dokumentumokat, fényképeket, melyek azóta a múzeum gyűjteményét gyarapítják. Ebben a kezdeti időszakban húsz alapító tag tevékenykedett ténylegesen a kör soraiban, így Baross János mérnök, Bartanusz Jenő, Bihary Mihály, Broczky Béla mérnök, Kelemen István, Kovácsné F. Magda, Mácsik András, Molnár Jenő, Munka László, Procházka Imre, Ripka Titusz, Sedivy Anikó, Sereghy Béláné, Szabó Ernő, Szabó Lajos mérnök, Szilárd Lászlóné, Sztankay József, Tóth Zoltán, Trugly Gizella és Trugly Sándor. Nyolcan közülük azóta már eltávoztak az élők sorából, öten lemorzsolódtak, vagy elköltöztek Komáromból, a többiek azonban máig is a törzsgárdát alkotják. Tevékenységük nem merül ki a történelmi emlékek, értékes dokumentumok gyűjtésében. Fontos feladatuknak tekintik a műemlékvédelem szorgalmazását, számtalan esetben javasolták, sőt több ízben saját gyűjtésből származó költségen maguk valósították meg emléktáblák elhelyezését jeles épületeinkre, emlékhelyeinkre. Kezdeményezésükre jelölték emléktáblával a Komáromi Református Kollégium épületét — Jókai egykori iskoláját, valamint az Erzsébet–szigeten a Jókai–filagóriát és a család egykori szigeti kertjét, a zsitvatoroki békekötés helyét, vagy például nemrégiben a Selye–házat, hogy csak néhányat említsünk. Tudják, hogy a letűnt korok tárgyainak megőrzése önmagában nem lenne elég ahhoz, hogy az utókor ismerhesse használóinak életét. Ez ösztönözte őket a történelmi adatok feldolgozására, melynek eredménye számtalan értékes tanulmány, visszaemlékezés. Ilyen például a komáromi harangöntést, a Szent András—templom történetét, a komáromi borbélyok múltbeli életét és munkáját, a helyi szekeresgazdák életét, a református kollégium és a bencés gimnázium történetét, a város címerét, a gázgyár létesítését, a Komáromi Tudós Társaság tevékenységét, a helyi labdarúgás kezdeteit, a régi komáromi utcaneveket tagla munka — hogy csak néhányat említsünk a sok közül. Hagyománytiszteletük szép és nemes megnyilvánulása, hogy városunk több jeles szülöttének síremlékét gondozzák, így Beöthy Gáspár és Zsigmondét, a Jókay családét, Alapy Gyuláét, Baranyai Józsefét és továbbiakat.

Két évtizedes, valóban gazdag tevékenységük összegezése nem könnyű feladat, s ilyen terjedelemben csak a teljesség igénye nélkül végezhető. Befejezésül csak annyit: amit a kör tagjai tettek, azért a kortársak és az utókor egyaránt hálával tartozik nekik. Munkásságuk nélkül mindannyian szegényebbek lennénk.

Kulacs Zsuzsa

A nyugdíjasok érdekében

(Befejezés az 1. oldalról)

A komáromi nyugdíjasok jelentkezhetnek a Május I. téri nyugdíjasklubban naponta 13 órától. Azokban a helységekben, ahol legalább öt érdeklődő nyugdíjas van, írásbeli vagy szóbeli értesítés alapján a helyi önkormányzattal karöltve megalapítjuk az alapszervezetet. A járási szervezet és az alapszervezetek sikeres működésének fontos tényezője a pénzügyi bázis, amely egyrészt a saját jövedelemből, másrészt a pártfogók – szponzorok nyújtotta támogatásból származik. A járási előkészítő bizottság levélben fordul a vállalkozókhoz és gazdasági szervezetekhez, melyben felkérik őket szervezetünk anyagi támogatására. A lakosság is hozzájárulhat adományaival a nyugdíjasok érdekében végzett munkához. Az adományokat szíveskedjenek átutalni a komáromi Szlovák Takarékpénztárban levő számlánkra: Jednota dôchodcov, Komárno, číslo účtu 95 149/149. Támogatásukat és megértésüket előre is köszönjük.

Massányi Lajos mérnök,
a járási szervezet
előkészítő bizottságának
tagja

Thaly Kálmán, a kuruc kor kutatója

EMLÉKÉT ŐRZI AZ UTÓKOR

Thaly Kálmán Csepen, Komárom vármegyében született 1839. január 3-án. Gimnáziumi tanulmányai után 1864–ben Pesten református teológiát végzett. Először a pesti református főgimnáziumban magyar irodalmat tanított, majd 1869–ben a Honvédelmi Minisztériumban osztálytanácsosként dolgozott. Hat év múlva, 1875–ben Pozsonyba költözött, ahol történelmi tanulmányainak élt. Tehetséges, végtelenül nyugodt természetű ember volt.

Pozsonyból 1878–ban Budapestre ment, ahol függetlenségi programmal a ferencvárosi kerület országgyűlési képviselőjévé választották. Ettől kezdve politikusként működött. 1881–ben a debreceni I. kerületet képviselte az országgyűlésben, ahol szívügyének tartotta az oktatást, közművelődést és a hadügyet. Sokáig másodelnöke volt az országos függetlenségi és 48–as pártnak.

Szépirodalmi munkái közül említést érdemel az 1855–ben megjelent Bujdosó lélek. Elbeszéléseket és lírai költeményeket is írt.

A század második felében történelmi kérdésekkel foglalkozott: Az ó–budai Fejéregyház, mint Árpád temetkezési helye, II. Rákóczi Ferenc emlékiratai a magyarországi kuruc háborúról (1701 – 1711). Az országgyűlési naplók és törvénycikkek gyűjteményeit is kiadta. Írt II. Rákóczi Ferenc levéltáráról, Bottyán Jánosról, a fejedelem vezénylő tábornokáról, Ocskay Lászlóról, Jávorka Ádámról és Forgách grófról. Thaly Kálmánnak nagy érdemei vannak a Magyar Történelmi Társulat megalapításában. Ennek a társulatnak ő lett az első titkára. Szerkesztője volt 1867–től 1875–ig a Századunk című folyóiratnak. Tudományos munkássága elismeréseként a Magyar Tudományos Akadémia előbb levelező, majd 1880. május 20–án rendes tagjává választotta.

Thaly Kálmán végtelenül szerette a kuruc dalokat, néhányat ő is írt. Életét, széleskörű irodalmi és tudományos munkásságát nemcsak Érsekújvár, de Komárom és környéke lakosságának is illik megőrizni. Thaly az esztergomi hercegprímási irattárban, Nyitra vármegye levéltárában és a volt érsekújvári városi irattárban végezte történészi kutatásait. Sajnos az utóbbi az 1945. március 14–i szőnyegbombázáskor megsemmisült.

Az érsekújvári várerőd kurucok általi bevétele és a béketárgyalások kétszázéves jubileumán, 1904–ben Érsekújvár város vezetősége nagy ünnepséget rendezett. Szónoka Thaly Kálmán volt. Három emléktáblát lepleztek le. II. Rákóczi Ferenc emléktábláját a primási palota falában helyezték el annak jeléül, hogy ott döntöttek Magyarország sorsáról. Bercsényi Miklós emléktábláját a ferencesek kolostorának falába helyezték annak emlékére, hogy a kurucok fővezére többször lakott hosszabb–rövidebb ideig a kolostorban. A harmadikat, Bottyán János kuruc generális emléktábláját a Batthyány utcai Érsekújvári Népbank épületére tették annak emlékére, hogy Bottyán hősiességének jutalmául kapta ezt a kastélyt Rákóczitól. Thaly Kálmán történelmi munkássága szorosan kapcsolódik Érsekújvárhoz, s ezért a város képviselőtestülete 1905–ben oklevéllel tüntette ki és díszpolgárává választotta. Hetvenéves korában 1909. szeptember 26–án a Trencsén megyei Zablaton húnyt el.



PhDr. Hofer Lajos

Sok bába közt elvész a gyerek!

Az ismert szólásmondást napjainkban így módosíthatjuk: "Sok képviselő között elvész a város!" A képviselő-testületeken belül kialakult frakciók és pártcsoportosulások rosszul értelmezett érdekvédelme ugyanis azt eredményezi, hogy háttérbe szorul a köz, vagyis a város érdeke. Gútán például egy-két képviselő a mai napig sem tudja megérteni, hogy közéleti szereplése során csakis a város érdekét kell szem előtt tartania. Legutóbb az egyik képviselőnek azzal sikerült meglepnie az önkormányzati ülés résztvevőit, hogy feljelentést tett a járási hivatal igazgatójánál, állítván, hogy az önkormányzat tanácsa olyan döntéseket is hoz, amelyek a képviselő-testületre tartoznának.

Két ilyen eset is történt. Az elsőnél tudomásul vette a tanács, hogy a városban tevékenykedő néhány üzem és vállalat az év közben tervmódosítást hajtott végre. Tudni kell viszont azt is, hogy az önálló állami vállalat napjainkban már nem köteles mindenféle beleegyezést kérni a tervmódosításhoz, hiszen saját magának kell döntenie arról, milyen lépésekkel biztosítja a nyereséges termelést. A tervmódosításról csak tájékoztatja a városi önkormányzatot, hogy az az esetleges bevételekkel vagy azok csökkenésével előre tudjon számolni. Sokkal érdekesebb viszont az, hogy mit nehezményezett még az illető képviselő. Konkrétan azt, hogy a gútai városi tanács a városi hivatal melléküzemágaként tevékenykedő kisüzem számára jóváhagyta egy rendkívüli, háromszázezer koronás kölcsön folyósítását. Az történt ugyanis, hogy bár a kisüzem eredményesen gazdálkodott, a megrendelők nem tudtak határidőre fizetni neki az elvégzett munkáért, s emiatt átmenetileg fizetésképtelenné vált. A tanács jóváhagyása után a város tehát belenyúlt az egyik zsebébe és a pénzt beletette a másikba. Ezzel a gyors döntésével egyrészt biztosította azt, hogy az üzemben dolgozó harminc-egynéhány szakember megkaphassa a bérét, másrészt bizonyította, hogy ura a helyzetnek, képes megoldani a felmerült problémákat. Ellenkező esetben januártól márciusig szünetelt volna a bérek folyósítása. Itt jegyezzük meg, hogy február végéig az időközben befolyt pénzekből a kisüzem már visszafizette tartozásai kétharmadát, s továbbra is eredményesen gazdálkodik.

Akár pontot is tehetnénk a téma végére, ha nem kellene elgondolkodnunk azon, miért nem örült annak a városi képviselő, hogy több mint harminc embernek volt folyamatosan keresete? Ez számomra is talány. Nem lenne minden tanulság nélkül, ha az érintett dolgozók is feltennék ezt a kérdést a képviselő úrnak!

–ml–

Véget ért a kötélhúzás

(Befejezés az 1. oldalról)

Ezenkívül a kft egy magyarországi vállalattal együttműködve biztosíthatná egy filmcsatorna indítását is. A rendszer tartalmazhat egy ún. visszairányuló csatornát is. Ebben a vállalkozásban a város is részvényes lehet. Ami pedig a vállalkozás pénzügyi oldalát illeti, tekintet nélkül arra, hogy lakótelepi lakásokról, vagy családi házakról lesz szó, egy–egy csatlakozóra 1000 korona belépési illetéket számítanak, s ezenkívül havi 30 korona előfizetési díjat. Amennyiben filmcsatorna is lenne, úgy ez a többletköltség mindössze négy–öt koronát tenne ki. Annak eldöntését, hogy a kft milyen műszaki rendszer meghonosítása mellett dönt (eddig ezen vajúdott a kábeltévé ügye), bízzák rájuk. Nagy Tivadar mérnök, aki a városban videózásban a legtapasztaltabb szakember, s mint ilyen, rendkívül gazdag, a várost és életét megörökítő felvételgyűjteménnyel rendelkezik, arról nyilatkozott, hogy hajlandó a városi tévéstúdió berendezésére.

Ezt követően került sor a szavazásra kábeltévé ügyben. Az önkormányzat úgy döntött — szerintünk helyesen —, hogy a megalapítandó kft-t bízza meg a kábeltévé létrehozásával.

(németh)

Tíz év múltán ismét a Duna Menti Múzeumban

IN MEMORIAM DÚDOR ISTVÁN

Régi barátok, írók, költők, újságírók, fényképészek — művészetének tisztelői és csodálói voltak jelen február 28-án a tragikus sorsú Dúdor István (1949 – 1987) festőművész alkotásait bemutató kiállítás megnyitásán a Duna Menti Múzeumban. Tíz esztendeje — hogy elszáll az idő! — ugyanezek között a falak között találkozhatott a komáromi művészetkedvelő közönség a bánatosan mosolygós arcú Dúdor Istvánnal és sajátságos művészetével. Ki gondolta volna akkor, hogy alig öt év múlva, életének harmincnyolcadik évében, egy júniusi éjszakán ámokfutó áldozatává válik?

A tárlaton, melyet a Duna Menti Múzeum a rimaszombati Gömöri Múzeummal együtt rendezett, az egész dúdori életmű keresztmetszetét láthatjuk, rajzokat, csendéleteket, tájképeket, melyek méltán emelik alkotójukat Szabó Gyula és Bacskai Béla mellé. A falakat számos olyan alkotása ékíti, melyeket a magángyűjtők csakis erre a komáromi kiállításra kölcsönöztek. Hézagpótló ez a mostani tárlat azért is, mert az a gyűjteményes Dúdor-anyag, amelyet 1989-ben bemutattak Prágában, Budapesten, hazánk számos múzeumában és galériájában, valamiképpen elkerülte Komáromot, ahol közel tíz évig élt a Mester, aki most ismét eljött közénk.

Dr. Farkas Veronika művészettörténész a tárlat megnyitásán a következő szavakkal méltatta Dúdor István életművét: „Az élet szeretete, igenlése motiválja Dúdor egész életpályáját. Eljutott az önmegismerés és a világ megismerésének legmélyebb rétegéig, s felismerései nem maradtak nyomtalanul. Művei és csendéletei sem mentesek apokaliptikus látásmódjától, attitűdjétől. A jelen kiállítás keresztmetszetét nyújtja művészi témáinak, sőt az alkalmazott technikáknak is. Hiszen jelen vannak itt a legkorábbi festészeti próbálkozásai, valamint rajzai, olajfestményei, kombinált technikával készült kompozíciói... Meghívása volt hírül adni korának korát. Fényt árasztott, világított és világít ma is nekünk és bennünk. Küldetése volt figyelmeztetni az embert a belső elszegényedésre, az élet ellaposodására, a hamis ideák kelepcéjére. Küldetése volt



átmenteni a fényt. Megtette dolgát a világban. Ilyen volt élete és ilyen volt művészete is. Emberi keresztje alatt születik az új s talán látóbb ember. A vért, a gyalázatot emberi létéről már lemosta az idő, betakarta a föld. Maradt a tiszta, töretlen eszme, művészetének tüze képeiben, rajzaiban."

Az idén nyáron lesz öt esztendeje annak, hogy Dúdor István eltávozott közülünk az örökkévalóságba, de itt maradt számunkra és az utánunk jövő nemzedékek számára életműve. Páratlan értékű kincset hagyott örökül.

N. I.

Meghökkentő esetek

...és a halott kinyújtotta kezét a koporsóból!

Akkoriban nagy port vert fel ez az eset, hiszen bírósági ügy lett belőle. Még az ötvenes évek végén történt, hogy az egyik közeli város temetkezési vállalata teherautót küldött Csehországba, hogy feltöltse koporsókészletét. A kocsi útközben lerobbant, s lévén, hogy akkoriban a szombat is munkanap volt, késő délutánra sikerült üzemképessé tenni. A Csallóközbe már vasárnap hajnalban érkeztek.

Odakint zuhogott az eső, a sofőr és kísérői a kabinban szorongtak, amikor az út szélén kétségbeesetten integető emberre figyeltek fel.

— Könyörgök, vigyenek el ....-ba, mert most szül a feleségem, de reggelig nincs se vonatom, se buszom! — hangzott a kérése. Mivel a kocsiban nem volt már hely, s az idegen nem bizonyult nyúlszívűnek, felszállt hát a rakodótérre, a koporsók közé. Olyannyira nem volt félős, hogy az eső elől befeküdt az egyik koporsóba, magára csukva annak fedelét. A kocsi pedig szépen álomba ringatta. Arra sem figyelt fel, amikor újabb „stopposok", ezúttal lakodalomból hazafelé igyekvő cigányzenészek kéredzkedtek fel az autóra. A zenekar is felkerült a raktérre, cimbalmostól, nagybőgőstől, klarinétostól. Ők azonban tisztes távolságra maradtak a koporsóktól, inkább a szabadon hagyott farrészen szorongtak.

A boldog ifjú apa az egyik zöttyenőnél felriadt, s mivel nem hallotta az eső monoton kopogását az esernyőt helyettesítő koporsófedél alatt, hát kidugta a jobb kezét...

A bandatagok csak azt látták, hogy előbb kísértetiesen elkezd mozogni az egyik koporsó fedele, azután kibújik alóla egy kéz. Nosza, ledobáltak mindent, s leugráltak a kocsiról. Egy kéztörés, két ficam, no meg a széttört hangszerek jelezték, hogy nem éppen úgy sikerült az úttesten való landolás, amint eltervezték. Az eset pikantériája, hogy a mit sem sejtő, jószándékú gépjárművezetőt feltételesen két évi börtönbüntetésre ítélték.

Hát nem kísérteties?

–ml–



A XXIII. CZUCZOR GERGELY IRODALMI ÉS KULTURÁLIS NAPOK MŰSORA

A Csemadok Érsekújvári Járási Bizottsága, valamint érsekújvári és andódi alapszervezete, a budapesti Rákóczi Szövetség és a Csehszlovákiai Magyar Kultúráért Alapítvány támogatásával 1992. márciusában megrendezi a XXIII. CZUCZOR GERGELY IRODALMI ÉS KULTURÁLIS NAPOKAT, melyre mindenkit szeretettel várnak.

A rendezvénysorozat programja:

1992. március 9–én, hétfőn, 18 órakor a Csemadok székház klubhelyiségében — Magyarok a Zoboralján — Jókai Mária pedagógus, néprajzkutató előadása.

1992. március 13–tól 28–ig a Csemadok székház klubhelyiségében — Ügyes kezek — kiállítás a Csemadok érsekújvári alapszervezete kézimunkakörének munkáiból. Megnyitó 1992. március 13–án, pénteken, 16 órakor. Nyitva naponta 9–től 17 óráig.

1992. március 14–én, szombaton a Csemadok székház nagytermében — Nemzetközi társastáncverseny — a Csemadok érsekújvári alapszervezete társastáncklubja rendezésében. Selejtezők 10 órától, 19 órától döntők, majd gálaműsor.

1992. március 15–én, vasárnap, 10 órakor — Czuczor Gergely szobrának megkoszorúzása a Csemadok székháza előtt.

1992. március 16–án, hétfőn, 18 órakor — Ünnepi est az 1848–as forradalom emlékére — a Csemadok székház nagytermében. Ünnepi beszédet mond Kiss. Gy. Csaba, a budapesti Magyarságkutató Intézet igazgatója. Közreműködik: a Csemadok érsekújvári alapszervezetének irodalmi köre, hagyományőrző csoportja, a szervezet asszonykórusa és a Csemadok párkányi madrigálkórusa.

1992. március 18–án, szerdán 19 órakor a Szakszervezetek Kultúrházában — Háy Gyula: Mohács — a komáromi Jókai Színház előadása. Jegyelővétel a Szakszervezetek Kultúrházában.

CSEMADOK A GYERMEKEKÉRT — GYERMEKEK A CSEMADOKÉRT

1992. március 19–én, csütörtökön, 11 órakor — Irodalmi zenés délelőtt gyermekeknek — a Csemadok székház nagytermében — szórakoztató műsor az alapiskolák felső tagozatos tanulói számára. Közreműködik a Csemadok érsekújvári alapszervezetének irodalmi köre. Rendező: Berényi Margit.

1992. március 21–én, szombaton, 10 órakor — Mese, zene, tánc — a Csemadok székház nagytermében — szórakoztató műsor az óvodások és az alapiskolák alsó tagozatos tanulói számára. Közreműködnek az óvodások és a Csemadok érsekújvári alapszervezete irodalmi körének tagjai. Rendező: Berényi Margit.

1992. március 22–én, vasárnap, Andódon, 15 órakor – Czuczor Gergely emléktáblájának megkoszorúzása, 16 órakor a kultúrház nagytermében — ünnepi megemlékezés Czuczor Gergelyről, Andód szülöttéről – a Csemadok helyi alapszervezetének rendezésében.

1992. március 23–án, hétfő — Egy nap Gál Sándor, csehszlovákiai magyar íróval — középiskolások irodalmi vetélkedője Gál Sándor műveiből — 10 órakor a Csemadok székház klubhelyiségében.

Utána: Másik történelem — beszélgetés Gál Sándor íróval kisebbségi létünk alapkérdéseiről a csehszlovákiai magyar irodalomról és közéletről.

1992. március 26–án, csütörtökön, 19 órakor — Ünnepi hangverseny a Csemadok székház nagytermében a Szőttes közreműködésével.

Beszélgetések az UFO–jelenségekről (5.)

AZ EMBERISÉG LEGNAGYOBB TALÁNYA

Az UFO–k, mint tudjuk, legtöbbször úgy viselkednek, hogy az merő ellentétben áll a klasszikus materialista világnézettel. Egyes repülő tárgyak hihetetlen sebességet érnek el, mások viszont láthatatlanokká tudnak válni az emberi szem és a radarok számára is. Észleltek 72 ezer kilométeres óránkénti sebességet is. Ráadásul az UFO–k gyorsulása ugyanúgy elképesztő, mint lassulásuk és minden irányban történő manőverezésük. A kommunista materializmus hajlamos volt abszolút igazságokat kialakítani, beleértve a filozófiai axiómákat is. A különleges UFO–jelenségek magyarázata a mindent tudó és objektív marxista tudományon kívül állt. Ezért aztán sokkal egyszerűbb volt kijelenteni, hogy mindez nem más, mint szemfényvesztés és misztifikáció, mint elismerni a nyilvánosság előtt az egyszerű tényt – nem tudjuk mi ez, megmagyarázhatatlan. A tudósok körében azonban itt–ott beszéltek az UFO–jelenségekről, de az ortodox kommunista rendszerek nyilvánossága előtt az UFO–jelenségek tudatosan tabuizálva voltak, nehogy bizonytalanság üsse fel a fejét a különlegesen fontos ideológiai feladatnál, a szigorúan elvont materialista tudománynál, az eltorzított szocializmus „világos jövőjének" egyik fontos eszközénél. Az UFO–k objektív létezését a szocialista országokban is csak egy ideig lehetett eltitkolni. Végül, bármennyire kelletlenül is, de el kellett ismerniük és kimondaniuk a tudósoknak, hogy valóságos jelenségekről van szó, amelyeket érzékszerveink érzékelni tudnak. Hiszen csak az USA–ban 1945–től 1975–ig mintegy 80 ezer észlelést jegyeztek be az UFO–jelenség megfigyeléséről. Ugyanezekből az évekből a szovjet tudósok 1500 hasonló jelenség megfigyelését vallották be a Szovjetunió területén. Ma már kevesek kételkednek az UFO–jelenségek létezésében, ám a volt szocialista országokban még mindig nincsenek jobb feltételei a jelenségek tudományos vizsgálatának. Ez a helyzet kísértetiesen hasonlít az ötvenes–hatvanas évekre, melyek az UFO–k tagadása fénykorának számítottak.

A tudósok szemléletében továbbra is tapasztalható a sematizmus, mert hiányzik bizonyos információk „belépése" azokból az országokból, amelyekben az UFO–jelenségek vizsgálata már szerves része a tudományos kutatásoknak. Csak remélhetjük, hogy az országunkban folyó demokratizálódási folyamat megváltoztatja az UFO–jelenségek körül ma is uralkodó szemléletet. Az említett tudományos sémák szkeptikusan hangolt képviselői, akik évek hosszú során befolyásolták az uralkodó tudományos szemléletet, beidegződéseket, aláértékelték, mások viszont túlértékelték fontosságát. De talán éppen ez az aláértékelés lehet mérvadó hazánkban is az UFO–jelenségek vizsgálásánál. Miért?

I./ A tudományos kutatás az ismert fizikai törvényekből indul ki, s azok nem biztos, hogy olyan egyszerűek, mint ahogyan azt a beavatottak látják. Egyáltalán nem biztos, hogy azok az általánosan használt fizikai törvények, amelyek segítségével a tudomány igyekszik megmagyarázni a világmindenség objektív törvényszerűségeit, objektívan érvényesek az egész világmindenségre! A kozmosz egy olyan tér, amelynek eddig csupán csak egy részére értünk el. Bizonyos jelenségek, amelyeket például a fizikusok lehetetlennek tartanak, talán azért tűnnek lehetetlennek, mert túl lassan, vagy éppen túl gyorsan játszódnak le ahhoz, hogy képesek legyünk mai műszaki eszközeinkkel regisztrálni őket. A tudományos kutatások területére tartozik például a telepátia és valamennyi más jelenség is, melyeket a pszichotronika fogal magába. Az ilyen helyzetben még az idő–tér szabályai is egészen másként működhetnek, mint ahogy azt leírták a mi fizikai törvényeinkben!.

Kétszáz évig uralkodott a tudósok között az a vélemény, hogy a Newton–féle gravitációs törvény megváltoztathatatlan, míg aztán az Einstein által kifejlesztett relativitáselmélet meg nem döntötte. Még száz évvel ezelőtt nagyon sok tudós meggyőződése volt, hogy a levegőnél nehezebb testek nem emelkedhetnek fel, hogy aztán néhány évtized múlván mindez valósággá váljon. Azért szükséges a jelenkori tudomány hozzáállásának a megváltoztatása az UFO–jelenségek megítélésében, mert számítani kell a tévedés lehetőségével.

(Folytatása következik)

K. Mészáros János

Rendkívüli kínálat!

Március 31–ig a JEDNOTA f. sz. komáromi igazgatósága 162 fajta építkezési anyag, 20–50 százalékos ideiglenes árleszállításával segíti az építkezők munkáját.

A gazdag választékból megemlítjük az ablakokat, ajtókereteket, betonkeverőket, a meszet, cementet, mesterséges vakolatanyagot, terazol–kockákat, farostlemezeket, deszkákat, parkettákat, garázsajtókat, miakobetéteket, radiátorokat, betonvasakat, laposvasakat, csöveket, mahagón ajtókat, alumínium profilokat és gömbvasakat.

Bővebb felvilágosítást az érdeklődők az elárusítóhelyek alábbi telefonszámain kaphatnak:

Komárom..... 614 11,
Nemesócsa..... 961 07
Ógyalla..... 23 54

Megéri érdeklődni, mert biztosan megtalálja a keresett áruféleséget!

VARGA LAJOS
Jégkrémek árusítására viszonteladókat keresek.
Folyamatos szállítás biztosítva.
Telefonszám: 0819/ 607 55, illetve 634 76.

A komáromi JEDNOTA f. sz. készáru raktárából elad:

villany– és vízvezetékszerelők, valamint lakatosok számára alkalmas szerelékeket, továbbá nerez és alpaka tárgyakat, munkaruhákat és cipőket.

Az árusítás minden hétfőn 8 és 14 óra között a Kutuzov marsall utcai raktárban történik. Érdeklődni lehet Fekete Lászlónál, a 601 59–es komáromi telefonszámon.

Március 2–től megkezdte üzemelését a ŠKODA márkaszerviz Komáromban, a Gottwald rakparton. Nyitvatartás 7–től 15.30–ig. Érdeklődni lehet a 0819/36 66–os telefonszámon.

APRÓHIRDETÉS

• **Eladó** befejezetlen hétvégi ház a Vág–parton. Telefonszám: 0819/46 40.

• **Eladó** Keszegfalván (Kis utca 283) háromszoba–összkomfortos családi ház sok gazdasági épülettel és 20–áras telekkel. Érdeklődni lehet a 088/61 998 vagy a 63 508–as besztercebányai telefonszámon.

• **Eladó** Volkswagen combi Passat Centrál. Gyártási év: 1987. Telefonszám: 087/413 402.

• **Eladó** 3x6 m–es ÚNIMO egység. Ár megegyezés szerint. Érdeklődni lehet az alábbi címen: Németh József, Ekel 134.

• **Eladó** háromszobás szövetkezeti lakás Komáromban. Érdeklődni lehet munkaidő után az alábbi címen: P. Z., Muškátová 5, Komárom (a Benében, a Čajka szállóval szemben).

• **Eladó** családi ház melléképülettel 12–áras telken Keszegfalván. Ár megegyezés szerint. Cím: Varga László, Pionierska 33/33, Komárom. Telefonszám: 20 08, 8 és 15 óra között.

• **Eladó** kb. 20 q széna. Cím: Forró Tibor, Hliník 274.

• **Eladó** már letörlesztett háromszobás szövetkezeti lakás telefonnal Komáromban, a város központjában, az Európa szálló mellett. Érdeklődni lehet a 0819/29 162–es telefonszámon.

• **Háromszobás** szövetkezeti lakás eladó. Ár megegyezés szerint. Azonnal beköltözhető. Cím: Fekete László, Saratovská 4/25, Komárom. Telefonszám: 601 59 (7 és 15 óra között).

• **Bérbe adó** 15 áras kert. Cím: Volárik Klára, Gadóc 23.

Rendkívül gazdag áruválasztékkal várja Önt Gútán a Győr utcában (volt Leninová) a

Valíček–féle ékszerüzlet

• arany– és ezüstékszerek • karórák • faliórák • ébresztőórák
nagy választéka
hétfőtől péntekig 8 és 18 óra,
ill. szombaton 8 és 12 óra között.

KERESKEDŐKÉNT AKAR SZERENCSÉT PRÓBÁLNI?

Korlátlan lehetőséget biztosítunk az Ön számára!

A komáromi Jednota f. sz.

gazdasági bérletbe adja az alábbi üzleteit:

vendéglők:
Ekel, Mudronovo, Nagykeszi, Pathi fürdő, Dunaradvány, Bátorkeszi, Dunamocs, Őrsújfalu, Vék, Hetényi vasútállomás, Cserhát, Kolozsnéma, Bajcs, Csallóközaranyos, Madar és Szilas

Autóscsárda:
Túzok – Csallóközaranyos,

Szállodák:
Centrál – Ógyalla,

Vegyesáruk, élelmiszerüzletek:
Mudroňovo, Cserhát, Bajcs, Lándor, Vék, mindkét madari üzlet, Szilas, Bátorkeszi

Hentesüzlet:
Keszegfalva, Naszvad, Tany, Ekel

Textil– és ruhaboltok:
Csallóközaranyos, Karva, Nemesócsa, Ekel, Dunaradvány

Cipőüzlet:
Nemesócsa, Csallóközaranyos, Csicsó

Háztartási boltok:
Ekel, Megyercs, Újgyalla, Szentpéter

Építkezési anyagok:
Komárom, Nemesócsa, Ógyalla

Ne töprengjen, most még gazdag a kínálat! Március végéig Ön is jelentkezhet a Jednota f. sz. komáromi kereskedelmi–üzemeltetési osztályának vezetőjénél (Homola mérnöknél) a 0819/62486–os telefonszámon.

HOROSZKÓP

Március 7-től 13-ig

VÍZÖNTŐ (I. 21. — II. 20.) Szétszórt, de ez egy bizonyos kapcsolatban nem bűn. Nagyobb baj van akkor, ha csak most indult az ismeretség. Kicsit kevesebbet törődött mostanában a határidőkkel. Az utolsó pillanatban azonban mintha megsokszorozódna az ereje.

HALAK (II. 21. — III. 20.) Hamar felfortyan, előbb beszél, s csak aztán gondolkodik. Csoda, hogy összezördül a párjával? Felettesei orrolnak önre, s ezt csak úgy teheti jóvá, ha teljes erőbedobással dolgozik, s bebizonyítja, érdemes a bizalmukra.

KOS (III. 21. — IV. 20.) Most már belátja, az elmúlt napokban türelmetlenebb volt, mint kellett volna. Egy kis kedvesség most mindent jóvátehetne. Anyagi ügyekben különösen a hét második felében következik be változás.

BIKA (IV. 21. — V. 20.) Ha házasságban él, ezekben a napokban fokozott figyelemmel fordul hitvese felé. Ezen a héten nagyobb lélegzetű feladathoz már nincs ereje. Ha lehet, csak a megkezdett munkát fejezze be, s vonuljon néhány nap szabadságra.

IKREK (V. 21. — VI. 21.) Új partnere aligha sejti, hogy önnek nem erénye a pontosság. Zokon is veszi, hogy megvárakoztatta. Konzultáljon bizalmasával, mielőtt valamilyen komolyabb lépésre szánná magát. A pénzzel bánjon óvatosabban, mint eddig!

RÁK (VI. 22. — VII. 22.) Nem könnyű beszélgetés előtt áll, de jobb túllenni rajta. Ráadásul a beszélgetés után belátja, rengeteg félreértés volt a dologban. Tettrekész, rengeteg ötlete van. Anyagi helyzete is fellendülőben van.

OROSZLÁN (VII. 23. — VIII. 23.) Az érzelmekre nem sok ideje jut a héten. A sok tennivaló elveszi minden idejét, estére legszívesebben egyedül lenne. Megszállottként dolgozik. Teendőit örömmel végzi, mert érzi: minden lépését áldás kíséri, s anyagi helyzete is javul.

SZŰZ (VIII. 24. — IX. 23.) Visszahúzódó, már-már tüskés, ezért nem akar senki közeledni önhöz. Alaposan felhúzza magát egy aprósággal, és aki az útjába kerül, azzal összevész. A hét végén kedvező ajánlattal áll elő valaki.

MÉRLEG (IX. 24. — X. 23.) Talán flörtnek indult, de most rá kell döbbenie, hogy jóval több annál. Legalább a másik fél részéről. Hirtelen haragjában feletteseivel is összevész, saját ügyeiben pedig meggondolatlanul lép.

SKORPIÓ (X. 24. — XI. 22.) Apróságokon rágódik, ahelyett, hogy élvezné az életet. Különösen a hétvége tartogat kedves meglepetéseket. Peres ügyeit intézze el még a hét közepéig, vagy halassza későbbre, mert jogi téren nem önnek kedvez a szerencse.

NYILAS (XI. 23. — XII. 21.) Most ne azt boncolgassa, ki mikor mit mondott, mit tett, hanem azt, hogyan lehetne megmenteni a kapcsolatot. A csillagok állása kedvez az újítási szándékainak. Amennyiben munkahely-változtatásra gondol, a héten kapott ajánlatot érdemes elfogadnia.

BAK (XII. 22. — I. 20.) Nem annyira az új feladat, mint inkább az vonzza, hogy most próbára teheti az erejét. Egészsége nem a legjobb. Nem ártana jobban ügyelni rá. Orvos is láthatná!

MŰSORAJÁNLAT

SZOMBAT

Budapest 1

6.17 Falutévé, 6.30 A Reggel, 7.30 Hagyd aludni a mamit!, 7.55 Jó reggelt adj, Istenem!, 8.30 Közjáték, 8.35 Az Edison testvérek (amer.), 9.00 Trombi 05, 9.10 Terepjáró, 9.30 Ki miben tudós?, 10.30 Hol-mi?, 11.00 Tévémagiszter, 12.30 Panoráma (ism.), 13.30 Szezám utca, 14.30 Improvizió (az Új Rákfogó együttes), 15.00 Degas, kanadai dokumentumfilm, 16.00 Családi mozidélután a Disneyvel, 17.35 Képújság, 17.40 Az Osztrák Rádió és Televízió estje, 17.50 Kinderwurlitzer, híd a jövőbe, 18.50 Checkpoint Live, az ORF popzenei műsora, 19.30 Gyereksarok, 20.00 Híradó, 20.25 Telesport, 20.35 Közjáték (ism.), 20.40 Az Osztrák Rádió és Televízió estje, 20.45 Három a kislány (osztrák), 22.25 Mozart-hangverseny, 23.10 Gyanús üzletek (osztrák)

Budapest 2

7.00 Nap TV, 10.00 Műsorismertetés, 10.05 Prizma, 11.00 Maja, a méhecske (NSZK), 11.25 Aprók tánca, 11.45 G. I. Joe kommandó, amerikai rajzfilmsorozat, 12.10 Moonfleet (angol), 12.35 Cimbalmos Világtalálkozó, 13.05 Angol nyelvlecke, 13.30 Néprajzi értékeink, 13.35 Műsorelőzetes, 13.40 Gazdit keresünk, 13.55 Calyp-show (ism.), 14.15 Nézze meg az ember!, 14.20 Az egyetlen Föld, 15.15 Sissi (osztrák), 16.55 FTC-Váci Izzó, bajnoki labdarúgó-mérkőzés, 18.55 Knight Rider (amer.), 19.55 Gyerekeknek, 20.25 Az óriási nyomozó (olasz), 22.00 Esti egyenleg, 22.20 Időjárás, 22.25 Ismét a koleszterinről, 22.45 Trauner Sándor-sorozat, Az éjszaka kapui (francia)

Bécs 1

9.00 Simpsonék, 11.00 Hector (ism.), 12.30 Halló, Ausztria, halló, Bécs!, 13.55 A mintaférj (NSZK), 15.25 Humorzsák, 15.30 Boule és Bill, 15.35 Brémai muzsikusok, 16.00 Gyermekwurlitzer, 17.00 Minihírek, 17.10 Lassie, 17.30 Visszaszámlálás, 18.05 Labdarúgás, 18.30 A boldog család, 19.30 Híradó, 20.00 Sport, 20.15 Heinz Rühmann köszöntése, 21.25 „Arany" lányok, 21.50 A Sárkány megbízása (amerikai), 23.45 Hírek, 23.50 Nehézfiú (amerikai), 0.55 Hírek, 1.00 Ex libris

Bécs 2

15.10 Allegro, 17.00 A kedves család, 17.45 Ki akar engem? 18.00 Doogie Howser, 19.30 Híradó, 20.00 Kulturális magazin, 20.15 A tizedik férfi (amer.), 21.50 Hírek, 22.00 Sport, 22.30 A hegy és az ember, 24.00 Popeye, 1.00 Hírek

A Szlovák Rádió magyar adása

8.00 Szombat délelőtt, 10.00 Hírek, 10.05 Útkereső, 10.15 Köszöntő, 11.00 Tallózó, 11.10 Az iskolások műsora, 11.45 Nagymesterek miniatűrjei, 11.55 Anyanyelvünk, 12.00 Pop-mix, 13.00 Új-Hullám-Hossz, 14.00 Operettről operettre, 14.40 Figyelő, 15.20 Nótacsokor, 16.10 Kívánságműsor, 17.00 Napi krónika, 17.30 Keringő és polkaritmusban műsorzárásig.

VASÁRNAP

Budapest 1

6.43 Napi műsorajánlat, 6.45 Falutévé magazin, 7.30 Hagyd aludni a papát!, 7.55 Így szól az Úr!, 8.00 Kávé habbal, 8.25 Közjáték, 8.30 Vasárnapi turmix, 10.55 Nyíregyházi VSC-BRAMAC SE férfi kézilabda-mérkőzés, 12.15 Álljunk meg egy szóra!, 12.25 Képújság, 12.30 Expo'96, riportműsor, 13.00 A Financial Times heti üzleti híradója, 13.25 Átállás, 13.55 Örökségünk, A paprika, 14.05 Szószóló, emberjogi figyelő, 14.35 Válaszúton az építészet, 15.20 Érzékelés felsőfokon, 15.50 Telis-televideó, 16.00 Van benne valami, 16.40 Örömhír, 17.00 Walt Disney bemutatja, 18.45 Gól, labdarúgó-összefoglaló, 19.30 A Hét, benne: Híradó, 20.25 Telesport, 20.35 Új Gálvölgyi-show, A nőnapon, 21.40 Közjáték, 21.45 Százmillióért (francia), 23.15 Csevegés, 23.40 Képújság

Budapest 2

7.00 Napra-forgó, 9.05 Kéménymesék, óvodások műsora, 9.30 Észbontó, 9.50 Tátika, 11.10 Kánon, vallás és kultúra, 11.40 Segítőtárs, 12.00 Profit, befektetési tanácsadó, 13.05 Foci angol módra, 13.25 Műsorelőzetes, 13.35 A Zeppelin léghajó (NSZK), 14.20 Hármas csatorna, 14.50 Mi történt a jövő héten?, 15.00 Melyiket a három közül?, 15.30 Sorsok, 16.35 Sissi, 18.25 Delta, 18.58 Időjárás, 19.05 Família, Kft., 19.40 A szívtipró, (francia), 21.15 Ez történt a héten, 22.10 Időjárás, 22.15 Világsztárok, Federico Fellini, 23.10 Telesport

Bécs 1

9.00 Hírek, 9.05 Kulturális műsor, 10.15 Tibeti kultúra, 11.00 Sajtóóra, 12.00 Pillantás a hétre, 12.30 Tájékozódás, 13.00 Hírek, 13.10 Doogie Howser, 13.35 A Philadelphia-sztori (amerikai), 15.25 Biblia gyerekeknek, 15.30 Octopus vállalkozás, 16.10 Kislány a városból, 17.00 Minihírek, 17.10 X-Large, 18.00 Hírek, 18.05 X-Large, 18.30 Híradó, 19.48 Sport, 20.15 Regina a lépcsőn, 21.10 Josef Weinheber, 22.00 Tévéfilm, 24.00 Mahler: Adagio, 0.30 Hírek

Bécs 2

9.30 Varázslatos Jeannie, 10.00 Panoptikum, 10.15 Kurdisztánon át (NSZK), 11.55 Rövidfilm, 12.30 Kulturális műsor, 13.00 Haza, idegen otthon, 13.30 Képek Ausztriából, 14.14 A múlt jövője, 15.00 Sport, 17.15 Idősek klubja, 18.00 Doogie Howser, 18.30 Ausztria-kép, 19.00 Tartományi élet, 19.30 Híradó, konfliktusok, 20.15 Columbo (amer.), 21.50 Hírek, sport

A Szlovák Rádió magyar adása

8.00 Hírek, 8.10 Barokk zene, 8.30 Világosság, 9.00 Kölyökvilág, 9.30 Mese, 9.45 Játszik és énekel a Milli Vanilli együttes, 10.00 Hírek, 10.05 Barangolás zeneországban, 10.35 Arcélek, 11.00 Irodalmi mozaik, 12.00 Hírek, 12.10 Fiatalok stúdiója, 14.00 Reklám, 14.05 Fáklya, 14.45 Opera-slágerek, 15.15 Szívesen hallgattuk, 16.00 Hírek, 16.05 Köszöntő.

HÉTFŐ

Budapest 1

5.47 Falutévé, 6.00 A Reggel, 8.30 Közjáték, 8.35 Deutschlandspiegel, 8.50 Doktor Faustus (NSZK), 9.50 La Sept, 10.20 Szextetthely (francia), 10.45 Képújság, 16.00 Délutáni egyenleg, 16.10 A Bakony az én Párizsom, 16.30 Terepjáró, 17.00 Képújság, 17.05 Reggeli plusz, 17.25 Nők negyven felett (NSZK), 17.50 Veletek vagyok mindennap, 18.00 Átmenet, 18.40 Pénzvilág, 18.50 Mini klip-mix, 19.00 Játék, 19.15 Engedjétek hozzám!, 19.20 Esti mese, 19.30 Cimbora, 20.00 Híradó, 20.25 Telesport, 20.35 John Millington Synge: A nyugati világ bajnoka, 22.45 Közjáték, 22.50 Az én hetem, 23.10 Videóvilág, 23.55 Késő esti híradó, 23.55 Késő esti híradó, 24.00 BBC híradó

Budapest 2

6.00 Nap TV, 15.00 Parlamenti Napló, 17.05 Műsorelőzetes, 17.10 Nas ekran, 17.35 Gyerekeknek, 17.53 Hatoslottó-sorsolás, 18.00 Híradó, 18.12 Időjárás, 18.14 Pop-reál, 18.40 Dominó, 19.00 Én mindig szerettem a fényt, 19.42 Bartók Béla: Magyar képek, 20.00 Telesport, 21.00 Stúdió '92, 22.00 Esti egyenleg, 22.20 Időjárás, 22.25 Napzárta előtt, 22.50 Szerelmi történet (francia)

Bécs 1

9.00 Hírek, 9.30 Ausztria-kép, 10.00 Iskolatévé, 10.30 Columbo, 12.00 Éjszakai stúdió, 13.00 Hírek, 13.10 Konfliktusok, 13.35 Természetfilm, 14.05 Popeye, 14.10 Wicherték, 15.05 Nils Holgerson, 15.30 Antanténusz, 16.05 Állatklinika, 16.30 Ding-dong, 17.00 Minihírek, 17.10 Wurlitzer, 18.00 Hírek, 18.05 Rólunk van szó, 18.30 A boldog család, 19.30 Híradó, 20.00 Sport, 21.25 Miami Vice (amer.), 22.10 Árnyak Moszkva felett (szovjet)

Bécs 2

16.55 Művészlexikon, 17.00 A világ útjai, 17.30 Hársfa utca, 18.00 Doogie Howser, 18.30 Szívem csücske, 19.00 Tartományi élet, 19.30 Híradó, 20.00 Kulturális magazin, 20.15 A körorvos, 21.15 Dokumentumfilm, 22.00 Híradó, 22.30 Sol nővér és a manilai örömlányok, 23.15 Rövidfilm, 0.15 Halló, Ausztria, halló, Bécs!

A Szlovák Rádió magyar adása

6.00 Jó reggelt, 16.00 Hírek, 16.10 Sportmagazin, 17.00 Napi krónika, 17.30 Slágerről slágerre, 17.45 Sajtószemle.

Ínyencek figyelmébe!

Az őrsújfalusi DUNA étteremben március 11. és 16. között megrendezzük a szlovák konyha napjait. Naponta 10 órától 22 óráig várjuk kedves vendégeinket. 19 órától kellemes zene.

A komáromi JEDNOTA fogyasztási szövetkezet meghívja tagjait az évzáró taggyűlésre, melyre március 9-én, 18 órai kezdettel kerül sor a Danubius szállóban, Komáromban.

MÁRCIUS 7–TŐL 13–IG

KEDD

Budapest 1

5.47 Falutévé, 6.00 A Reggel, 8.30 Közjáték, 8.335 Follow through!, 9.00 Üröm az örömben, 10.00 Szextetthely, 10.25 Képújság, 16.00 Délutáni egyenleg, 16.10 Ez is dzsessz, 16.35 Képújság, 16.40 A tengerre szállt erdő (angol), 17.05 Látogatók, 17.35 Édes hazámnak akartam szolgálni, 18.25 Az utódok reménysége, 18.40 Pénzvilág, 18.50 Mini klip–mix,19.00 Cimbória, 19.15 Esti mese, 19.25 IS, 20.00 Híradó, 20.25 Telesport, 20.35 Twin Peaks (amerikai), 21.25 Közjáték, 21.30 Kerék bár, 22.10 Havi mérleg, 22.55 Calcio, 0.35 Késő esti híradó, 0.40 BBC híradó

Budapest 2

6.00 Nap TV, 10.00 Parlamenti Napló, 16.10 Műsorelőzetes, 16.15 Nasa obrazovka, 16.40 Ötről hatra, 17.40 Gyerekeknek, 18.00 Híradó, 18.12 Időjárás, 18.15 Telesport, 18.38 Dominó, 19.00 Egy céltudatos asszony (angol), 20.00 Helló, világ!, 20.45 Spot Light, 21.15 Aki keres, az talál, 22.00 Esti egyenleg, 22.20 Időjárás, 22.25 Napzárta előtt, 22.45 Arafat a mítosz mögött

Bécs 1

9.00 Hírek, 9.30 Iskolatévé, 10.30 A tizedik férfi, 12.05 Sport, 13.00 Hírek, 13.10 Rólunk van szó, 13.35 Rabszolgasors, 14.00 Magas bozót, 14.50 A holnap mesterei, 15.05 Közvetítés egérrel, 15.30 Antanténusz, 16.05 Állatklinika, 16.30 Minitárlat, 17.00 Minihírek, 17.10 Wurlitzer, 18.00 Hírek, 18.05 Rólunk van szó, 18.30 Wicherték, 19.30 Híradó, 20.00 Sport, 20.15 Az élet játékai, 21.15 Az éjszaka csendje (amerikai), 22.45 A váltóőr (holland), 0.20 Max Headroom, 1.05 Hírek

Bécs 2

16.10 Művészlexikon, 16.15 Iskolatévé, 16.45 Biblia képekben, 17.30 Tájékozódás, 18.00 Doogie Howser, 18.30 Gaudimax, 19.00 Tartományi élet, 19.30 Híradó, 20.00 Kulturális magazin, 20.15 Igen vagy nem, 21.07 Külföldi tudósítások, 22.00 Híradó, 22.30 Klub 2

A Szlovák Rádió magyar adása

6.00 Jó reggelt, 16.00 Hírek, 16.10 Fáklya, 16.50 Pop–rock ritmusban, 17.00 Napi krónika, 17.30 Könnyűzene, 17.45 Sajtószemle.

SZERDA

Budapest 1

5.47 Falutévé, 6.00 A Reggel, 8.30 Közjáték, 8.35 Szezám utca, 9.35 Az aranyműves boltja, 10.15 Évgyűrűk, 10.45 Képújság, 16.00 Délutáni egyenleg, 16.10 Válaszúton az építészet, 16.50 Képújság, 17.00 Az unyi pap–költő, 17.35 Látogatók, 18.05 Dimenzió, 18.40 Pénzvilág, 18.50 Mini klip–mix, 19.00 La Fontaine–mesék, 19.15 Esti mese, 19.25 Kölyökidő, 20.00 Híradó, 20.25 Telesport, 20.35 Zürichi páncélterem (NSZK), 21.30 Közjáték, 21.35 Beszélgetés Göncz Árpáddal, 22.20 Az Apokalipszis gyermekei, 23.15 Bocsánat!, 23.25 Késő esti híradó, 23.30 ZDF híradó

Budapest 2

6.00 Nap TV, 16.00 Műsorelőzetes, 16.05 Unser Bildschirm, 16.30 Ötről hatra, 17.30 Cápali és Cápeti, 18.00 Híradó, 18.12 Időjárás, 18.15 Telesport, 18.38 Dominó, 19.00 A cigánytábor az égbe megy (szovj.), 20.34 Hollywoodi interjúk, 21.05 Az én mozim, 22.00 Esti egyenleg, 22.20 Időjárás, 22.25 Napzárta előtt, 22.45 Kelet–Nyugat válogatott

Bécs 1

9.00 Hírek, 9.30 Iskolatévé, 10.30 Párbajozók (angol), 12.10 Külföldi tudósítások, 13.00 Hírek, 13.10 Rólunk van szó, 13.35 Rabszolgasors, 14.00 Magas bozót, 14.50 Divat, 15.05 Niklaas, 15.30 Bábjáték, 16.00 Állatsarok, 16.05 Állatklinika, 16.30 Pro és kontra, 17.00 Minihírek, 17.10 Wurlitzer, 18.00 Hírek, 18.05 Rólunk van szó, 18.30 Wicherték, 19.30 Híradó, 20.00 Sport, 20.15 Svejk, a derék katona (NSZK), 22.05 A modell és a zsaru (amer.), 22.55 Szabadon, mint a madár

Bécs 2

16.55 Művészlexikon, 17.00 Kulturális élet, 17.30 Országok és emberek, 18.00 Doogie Howser (amer.), 19.00 Tartományi élet, 19.30 Híradó, 20.00 Kulturális magazin, 20.15 Egy hideg májusi reggelen (olasz), 21.50 A hónap könyve, 22.00 Híradó, 22.30 Sport

A Szlovák Rádió magyar adása

6.00 Jó reggelt, 16.00 Hírek, 16.10 Az iskolások műsora, 16.45 Tánczene, 17.00 Napi krónika, 17.30 Nótacsokor, 17.45 Sajtószemle.

CSÜTÖRTÖK

Budapest 1

5.47 Falutévé, 6.00 A Reggel, 8.30 Közjáték, 8.35 Verkli, 9.05 Walt Disney bemutatja, 10.50 Képújság, 16.00 Délutáni egyenleg, 16.10 Nulladik típusú találkozások, 16.50 Képújság, 17.00 A hang hatalma, 17.30 Látogatók, 18.00 Menedzser Magazin, 18.45 Pénzvilág, 19.00 Mini klip–mix, 19.15 Trombi és a tűzmanó, 19.25 MOST, 20.00 Híradó, 20.25 Telesport, 20.35 Twin Peaks (amerikai), 21.25 Közjáték, 21.30 Aktuális, 22.00 Az Apokalipszis gyermekei, 22.50 MIDEM '92, 23.30 Késő esti híradó, 23.35 BBC híradó

Budapest 2

6.00 Nap TV, 16.05 Műsorelőzetes, 16.10 Ecranul nostru, 16.35 Ötről hatra, 17.35 Atomhangya, 18.00 Híradó, 18.12 Időjárás, 18.15 Telesport, 18.38 Dominó, 19.00 Testestől–lelkestől (NSZK), 19.44 Látogatóban a 90 éves Mattioni Eszternél, 20.00 Körzeti tévéstúdiók műsora, 21.00 Össztűz, 22.00 Esti egyenleg, 22.20 Időjárás, 22.25 Napzárta előtt, 22.45 Szevasz, Vera!

Bécs 1

9.00 Hírek, 9.30 Országok és emberek, 10.00 Iskolatévé, 10.30 Svejk, a derék katona, 12.05 1000 mestermű, 12.15 Idősek klubja, 13.00 Hírek, 13.10 Rólunk van szó, 13.35 Rabszolgasors, 14.00 Magas bozót, 14.50 Varázsdoboz, 15.05 Volt egyszer az élet, 15.30 Antanténusz, 16.05 Állatklinika, 16.30 Slágerek, 17.00 Minihírek, 17.10 Wurlitzer, 18.00 Hírek, 18.05 Rólunk van szó, 18.30 Wicherték, 19.30 Híradó, 20.15 Népzenei kívánságműsor, 21.30 Jackie és Denise (amer.), 23.00 A vadkacsa (ausztrál), 0.30 Hírek

Bécs 2

17.10 Művészlexikon, 17.15 Memphis, 18.00 Doogie Howser, 18.30 Az igazat mondd!, 19.00 Tartományi élet, 19.30 Híradó, 20.00 Kulturális magazin, 20.15 Belföldi tudósítások, 21.00 Filmújdonságok, 21.30 Vigyázat, kultúra!, 22.00 Híradó, 22.30 Klub 2

A Szlovák Rádió magyar adása

6.00 Jó reggelt, 16.00 Hírek, 16.10 Pop–mix, 17.00 Napi krónika, 17.30 diszkóegyveleg, 17.45 Sajtószemle

PÉNTEK

Budapest 1

5.47 Falutévé, 6.00 A Reggel, 8.30 Közjáték, 8.35 Sorstársak, 8.50 Fűben–fában, 9.00 Dallas, 9.50 Lottósorsolás, 9.55 Híres ünnepek, 10.20 Szextetthely, 11.45 Képújság, 16.00 Délutáni egyenleg, 16.10 Az esés, 16.20 Képújság, 16.25 Minden dolognak rendelt ideje, 17.15 Látogatók (csehszlovák), 17.45 Pénzvilág, 18.00 Ablak, 18.55 Maradjatok meg szeretetemben!, 19.00 Trió, 19.15 Esti mese, 19.25 Traffic Jam, 20.00 Híradó, 20.25 Telesport, 20.35 Ennyi! 50 perc filmről, 21.25 Gondolkodó, 22.00 Esti egyenleg, 22.20 Időjárás, 22.25 Napzárta előtt, 22.50 A rózsa közössége (amer.)

Bécs 1

9.00 Hírek, 9.30 Iskolatévé, 10.30 Jackie és Denise, 12.10 Popeye, 12.15 Belföldi tudósítások, 13.00 Hírek, 13.10 Rólunk van szó, 13.35 Rabszolgasors, 14.00 Magas bozót, 14.50 A holnap mesterei, 15.05 Raccoons, 15.30 Antanténusz, 15.55 Villámhárító, 16.05 Állatklinika, 16.30 Minikvíz, 17.00 Minihírek, 17.10 Wurlitzer, 18.00 Hírek, 18.05 Rólunk van szó, 18.30 Wicherték, 19.30 Híradó, 20.00 Sport, 20.15 Két férfi, egy eset (NSZK), 21.35 Őrült nők ketrece III. (francia), 23.25 Az aranykulcs (francia)

Bécs 2

16.05 Művészlexikon, 16.10 Méreg az állatkertben (NSZK), 17.30 Noé bárkája vállalkozás, 18.00 Simpsonék, 18.30 Nyereményjáték, 19.00 Tartományi élet, 19.30 Híradó, 20.00 Kulturális magazin, 20.15 Ukrajna, 21.15 Schilling, 22.00 Híradó, 22.30 John Waters, 23.25 Az animáció klasszikusai, 23.50 Szatíra

A Szlovák Rádió magyar adása

6.00 Jó reggelt, 12.00 Hírek, 12.10 Műsorismertetés, 12.12 Táncházi muzsika, 12.30 Barangolás zeneországban, 13.00 Hírek, 13.05 Útkereső, 13.15 Popzene mindenkinek, 13.35 Hétvégi sportajánlat, 13.45 Anyanyelvünk, 14.00 Hírek, 14.05 Arcélek, 14.30 Helyesen szlovákul, 14.35 Melódiakoktél, 15.00 Hírek, 15.05 Kölyökvilág, 15.35 Tánczene, 15.45 Hétvégi műsorainkat ajánljuk, 16.00 Hírek, 16.05 Világosság, 16.35 Vonószenekarok műsorából, 16.45 Hétvégi kulturális ajánlat, 17.00 Napi krónika, 17.30 Zenekari muzsika.

Lakástextíliát forgalmazó vállalkozók, vállalatok figyelmébe!

A komáromi

JEDNOTA

fogyasztási szövetkezet megvételre kínál MINIKET márkájú szőnyegbeszegő gépet, 20 ezer koronáért.

Megjegyezzük, hogy e gépek beszerzése nagyon körülményes.

Érdeklődjenek a komáromi 624 86–os telefonszámon.

MUNKÁT KERES? Csökkent munkaképességű?

A komáromi Bőrdíszműgyártó Ipari Szövetkezet azonnali belépéssel felvesz varrónőket (csak csökkent munkaképességgel).

Bérezés teljesítmény szerint.

HASZNÁLJA KI EZT A LEHETŐSÉGET!

GRATULÁLUNK

Névnapjukon szeretettel köszöntjük
március 7–én Tamás
március 8–án Zoltán
március 9–én Franciska
március 10–én Ildikó
március 11–én Szilárd
március 12–én Gergely
március 13–án Krisztián
nevű kedves olvasóinkat és mindazokat, akik ezen a héten ünneplik születésnapjukat.

HÁZASSÁGOT KÖTÖTTEK

a komáromi városházán: RNDr. Jávorka Augusztin és Kubiček Zita mérnök, Balogh János és Bogner Adrianna, Jancsár Zoltán és Tyenes Viola, Lakatos Krisztián és Hubert Henrietta

a gútai városházán: Kürti József és Ledeczky Andrea

HALÁLOZÁS

Az elmúlt napokban örökre távoztak sorainkból: a gútai Csicsai Julianna (83 éves), a komáromi Hrabovszky Mihály (82), a komáromi Rédler László (75), a komáromi Horváth András (71), az ímelyi Hoffmann Sándor (82), a komáromi Bohus Judit (81), a csallóközaranyosi Szók Julianna (91), a komáromi Kunkel Barbara (70), a bátorkeszi Nyers Béla (65), a naszvadi Slávik Gyula (71), a pozsonyi Gosiorovsky Milán (61), az ógyallai Kriványek Margit (63), a perbetei Užák Elemér (38) és a komáromi Varga Ilona (56). **Emléküket megőrizzük!**

SPORT

Sakkhírek

Érsekújvár C — Spartak B Komárom 1.5:6.5

A 9. fordulót a divízió I. osztályában március 1–én játszották a csapatok. Izgalmas mérkőzést és szoros győzelmet vártunk. 0:5 után már csak azért izgultunk, hogy egyetlen versenyzőnk se szenvedjen vereséget. Ezt sikerült is elérni. De lássuk, mi történt az egyes sakktáblákon a befejezett játszmák sorrendjében.

A 6–os táblán Gärtner a 28. lépésben mattal verte M. Krepset. 0:1. A 8–as táblán Rybansky legyőzte ifj. Farkast. 0:2. Az 1–es táblán Pusztay semmi esélyt nem adott Czuczornak, aki 31 lépés után a mattot csak a parti feladásával védte ki. 0:3. A 4–es táblán Csjernyik a 26. lépésben mattot adott T. Kreps királyának. 0:4. A 7–es táblán Kukel szintén mattal nyert Pasztorek ellen a 28. lépésben. 0:5. Az 5–ös táblán Tóth a középjátszmában meglepte Štefánikot, aki azonban behozta hátrányát és 46 lépés után remizett. 0.5:5.5. A 2–es táblán Hrabovský és Pécsi 27 lépés után remizett. 1:6. A 3–as táblán Olajos és Alaxa négyórás küzdelem után döntetlenre adta a partit. 1.5:6.5. Ennek az eredménynek a birtokában nyugodtan várjuk a hátralevő két mérkőzést. Március 15–én a Strojár Nyitra B csapatát látjuk vendégül.

Č. M.

A KOMÁROMI JÁRÁSI II. OSZTÁLYÚ LABDARÚGÓ–BAJNOKSÁG TAVASZI SORSOLÁSA:

14. forduló: 1992. március 22. 15 órakor

Madar – Nemesócsa, Bajcs – Ekel, Hetény – Dunamocs, Szilas – Bátorkeszi, Keszegfalva – Búcs, Nagykeszi – Gúta B, Csallóközaranyos – szabadnapos.

15. forduló: 1992. március 29. 15 órakor

Nagykeszi – Madar, Gúta B – Keszegfalva, Búcs – Szilas, Csallóközaranyos – Hetény, Dunamocs – Bajcs, Ekel – Nemesócsa, Bátorkeszi – szabadnapos.

16. forduló: 1992. április 5. 15.30 órakor

Madar – Ekel, Nemesócsa – Dunamocs, Bajcs – Csallóközaranyos, Hetény – Bátorkeszi, Szilas – Gúta B, Keszegfalva – Nagykeszi, Búcs szabadnapos.

17. forduló: 1992. április 12. 15.30 órakor

Keszegfalva – Madar, Nagykeszi – Szilas, Búcs – Hetény, Bátorkeszi – Bajcs, Csallóközaranyos – Nemesócsa, Dunamocs – Ekel, Gúta B – szabadnapos.

18. forduló: 1992. április 19. 16 órakor

Madar – Dunamocs, Ekel – Csallóközaranyos, Nemesócsa – Bátorkeszi, Bajcs – Búcs, Hetény – Gúta B, Szilas – Keszegfalva, Nagykeszi – szabadnapos.

19. forduló: 1992. április 26. 16 órakor

Szilas – Madar, Nagykeszi – Hetény, Gúta B – Bajcs, Búcs – Nemesócsa, Bátorkeszi – Ekel, Csallóközaranyos – Dunamocs, Keszegfalva – szabadnapos.

20. forduló: 1992. május 3. 16.30 órakor

Madar – Csallóközaranyos, Dunamocs – Bátorkeszi, Ekel – Búcs, Nemesócsa – Gúta B, Bajcs – Nagykeszi, Hetény – Keszegfalva, Szilas – szabadnapos.

21. forduló: 1992. május 10. 16.30 órakor

Szilas – Hetény, Keszegfalva – Bajcs, Nagykeszi – Nemesócsa, Gúta B – Ekel, Búcs – Dunamocs, Bátorkeszi – Csallóközaranyos, Madar – szabadnapos.

A sporttörténelem sárguló lapjairól

A KFC (H)ŐSKORA (6.)

Én a Szombathelyi Sport Egyesület első csapatának a jobbfedezete voltam az 1910/11–es években. Hát bizony abban az időben sem voltak sem a játékosok, sem pedig a szurkolók kezes bárányok, vagy galambok. Már akkor is akadtak közöttük heves vérűek. Soha nem felejtem el azt a pillanatot, amikor a szombathelyi mérkőzés alatt az egyik komáromi játékos lekent egy pofont a hazai csapat tagjának. A szombathelyi csapat azonnal levonult a pályáról. No és a szurkolók? Történt, hogy a vita hevében egy heves, klubját igencsak támogató és pártoló szurkoló revolvert rántott, s csak a körülállók ébersége mentette meg a kínos helyzetet. Ezzel szemben történtek komikus dolgok is. A kirukkoló tűzoltók között volt egy, aki nem tudott nyugodtan megállni. Elég tekintélyes termetét állandóan a repülő labda irányába tekerte. Ez még nem volt nagy baj, de ahányszor a labdába rúgtak, annyiszor ő is rúgott egyet hol előre, hol hátra, hol jobbra, hol balra, belerúgván abba is, aki a közelében állt. Nem is volt ajánlatos a közelében tartózkodni. Magára maradt, s így annál láthatóbbá vált a közönség részére, mely igen sokat derült. Így volt ez akkor is, ma is: a foci az foci.

Mi, gyerekek, persze a klubon kívül rúgtuk a rongylabdát, de rendes labda is akadt, s hogy ne kelljen hosszú utat tenni, hol a gútai kapu mellett, hol a Gombai sor útja mellett, ahol a mai stadion van, rugdalóztunk. Minden más játék háttérbe került. A tanítók, tanárok ellenezték, mert veszélyesnek találták a játékot, de megtiltani nem tudták. Előfordult ugyan kéz– és lábtörés, de azért nem szünetelt a játék.

(Folytatása következik)

Komjáthy István

ADÁSVÉTEL

• **Eladó** alig használt Boncare típusú világoskék babakocsi. Ár megegyezés szerint. Cím: Jánošík utca 23/17, Komárom.

• **Eladó** 1500–as Lada. Ár megegyezés szerint. Cím: Risnyovszki Antal, SNP 38, Gúta, telefonszám: 941 473.

• **Eladó** fehér „Fiora" hálószobabútor. Cím: Kinczer Tibor, Duna sor 98, Path.

• **Elcserélem** nagy háromszobás állami lakásomat a Víz utcában kisebb kétszobásra. Ajánlataikat a következő címre kérem: Szabó Ferenc, Víz utca 11/23, Komárom, telefonszám: 634 10 (17 óra után).

• **Eladó** 3–szobás szövetkezeti lakás garázzsal. Érdeklődni lehet az alábbi címen: Guban Mónika, Jasná 54/3, Komárom.

• **Eladó** S 120 L. Érdeklődni lehet a 30 44–es komáromi telefonszámon.

• **Eladó** kétszobás összkomfortos családi ház Keszegfalván garázzsal és 10x9 m–es asztalosműhellyel. Megvásárolható az egész asztalosberendezés is. Cím: Domján József, Új utca 328, Keszegfalva.

• **Bérbe** vennék Owerloock varrógépet. Ajánlataikat a 63345–ös komáromi telefonszámra kérem.

• **Keresem** a Füles 1957—75–ös évfolyamait. Ajánlataikat a 0819/4550–es t.számra kérem.

• **Eladó AVIA 31–es** és személygépkocsihoz csatlakoztatható utánfutó. Érdeklődni lehet a 0819/61871–es telefonszámon.

• **Diplomamunkák** gépelését vállalom magyar és szlovák nyelven. Telefonszám: 0819/4635.

• **Eladó** 4–áras kert Komáromban, valamint VAZ 2101–es (gyártási év 1976). Érdeklődni lehet a 60432–es komáromi telefonszámon.

DUNATÁJ

— magyar nyelvű regionális hetilap. Kiadja a DANUBIUS—press kiadóvállalat. Főszerkesztő Morovic Lajos. Főszerkesztő—helyettes Németh István. Rovatvezető: Kulacs Zsuzsa. Gazdasági ügyintéző: Csernava Mária. A szerkesztőség a volt járási pártbizottság oldalépületének II. emeletén található. Adminisztráció: 946 03 Kolárovo, Vörös Hadsereg útja 47. Telefon/fax: (munkaidő alatt) 0819/4550, ill. 17 és 20 óra között 0819/941 542. Terjeszti a Postai Hírlapszolgálat. Előfizetési díj egész évre 104 korona, félévre 52 korona. Előfizetéseket elfogad minden lapkézbesítő és postahivatal. Kéziratokat nem őrzünk meg és nem küldünk vissza. Szedés és tördelés DANUBIUS–press. Nyomja a Komáromi Nyomdaüzemek, á. v. Terjeszti a Postai Hírlapszolgálat és a Csemart. Regisztrációs szám: MK 190/90. Nemzetközi indexszám: 492 11.

dunatáj

III. évf.
10. szám
1992.
Március 13.
2 korona

MAGYAR NYELVŰ REGIONÁLIS HETILAP

JÖVŐ SZÁMUNK TARTALMÁBÓL:

Kényszerhelyzetben is továbblépett az egészségügy • Gúta is felzárkózik az „iskolás" városok sorába? • Komáromban öt évre megoldódik a háztartási hulladék problémája • Végjáték a Duna mentén

MÁRCIUS IDUSÁRA EMLÉKEZÜNK

A komáromiak is méltóképpen emlékeznek 1848. március idusára. Március 15–én, vasárnap 16 órakor a Csemadok területi választmánya a Jókai– szobornál helyezi el a tisztelet virágait, majd 16.30 órai kezdettel koszorúzással egybekötött ünnepi megemlékezésre kerül sor a Klapka–szobornál. Itt Dr. Bajnok István, a Csemadok járási elnöke méltatja majd ünnepi beszédében az 1848/49–es magyar forradalom és szabadságharc jelentőségét. Ezt követően a városi művelődési házban Szakály Ferenc történész tart előadást, majd az ünnepi műsorban fellép a Concordia vegyeskar és a Hajós néptánc együttes.

A Kassai Kormányprogram kárvallottjainak találkozója

A Rákóczi Szövetség február 29–én találkozót rendezett Budapesten a Kassai Kormányprogram kárvallottjainak résztvételével. A Marcibányi téri Művelődési Központ zsúfolásig telt nagytermében felolvasták Dr. Halzl Józsefnek, a Rákóczi Szövetség beteg elnökének megnyitó beszédét, majd Dr. Katona Tamás külügyi államtitkár emelkedett szólásra.

Ünnepi beszédében síkraszállt a kisebbségi jogok garantálásáért, elítélte az idegengyűlöletet és a nacionalizmust. Hangsúlyozta a szabad vallásgyakorlás szavatolásának fontosságát, Budapest, Prága és Varsó jövőt formáló együttműködésének jelentőségét. Az államtitkár a továbbiakban elmondta, hogy Magyarország bocsánatot kért Prágától az 1968–as intervencióban való részvételért, s elvárná, hogy a csehszlovák kormány is visszavonja a Kassai Kormányprogramban foglaltakat, a magyarság törvénytelen ki– és áttelepítését, illetve jóvátegye annak következményeit.

(Folytatás a 2. oldalon)

Komáromi kulturális és sportnapok

A KLAPKA–ÉVFORDULÓ JEGYÉBEN

Ilyen rendezvényt sem látott eddig a százéves komáromi közúti híd alatt hömpölygő vén Duna! Április utolsó vasárnapjától május első vasárnapjáig mindkét partján a vidám móka és kacagás, a kultúra és művelődés váltja majd egymást óránként a sportvetélkedőkkel. A remélhetően rendhagyó Komáromi Napok a Klapka–évforduló jegyében telnek.

– A Komáromi Napok megrendezésének gondolata a dél–komáromi önkormányzat 8. ülésén született — mondja Szénássy Árpád mérnök, Észak–Komárom alpolgármestere —, amikor Klapka tábornok 1849. április 26–án megvívott győzelmes csatájának emlékére tervbe vette kulturális napok megrendezését.

(Folytatás a 4. oldalon)

Szabolcska Mihály

HÍRES KOMÁROM

(Dal az öreg Hójáról)

Szegény öreg Hóját biz én megsirattam,
Ahogy az öcsémtől ma levelet kaptam,
Újságolás közben írja a levélben:
A szegény Hóját is kivittük a héten.
Emlékszik még rá, ha egyébről nem is,
A nótája tán még jut eszébe:
— „Híres Komárom be van véve!"

S mintha csak most volna, mintha gyerek lennék,
Kél róla szívemben sok mosolygós emlék,
Vigan járom a falut nyomában,
Katonásdit játszunk mink édesvidáman,
Ő ott tüzel köztünk egy öreg indulón,
Sírva fakad, amint odaére:
— „Híres Komárom be van véve!"

Tudja Isten honnét szakadt a falunkba,
Azelőtti sorsát tán maga se tudja.
Mi a játszótársat becsültük csak benne,
De a nagyok előtt, mintha több is lenne.
Csodálatosképpen ők sose nevettek
A Hója cikornyás énekére:
— „Híres Komárom be van véve!"

Sőt szegény jó apám, — az Isten nyugtassa —
Neki a falatja felét is odaadta,
És bevitte egy–egy kancsó borocskára
Szegény rongyos Hóját a belső szobánkba,
S ott csak én halottam mély álmélkodással,
Együtt sírta vele nagy kedvébe:
— „Híres Komárom be van véve!"

S most az öcsémtől a levelet kaptam,
Szegény öreg Hóját bíz én megsirattam,
S a kis fiaimnak — félig meseképpen
Azon nagy időkről beszéltem, beszéltem,
— Ők már imádságként mondják majd a nótát,
Amelynek bizony, haj az a vége:
— „Híres Komárom be van véve!"

(A versben szereplő Hója bácsi bujdosó honvéd, afféle kósza kürtös volt, kit nem átallottak rongyos létére bevinni a tiszta szobába. Szabolcska verse 1902–ben a Vasárnapi Újságban jelent meg, a szegény öreg 53 évig siratta Komárom 1849–es kapitulációját. Ókécskén telepedett le, mint a vándormadár, s ott is halt meg.)

Meg kell újítani a vállalkozói engedélyeket

SZIGORODNAK A TALPONMARADÁS FELTÉTELEI

Amint lehetőség nyílt rá, nálunk is sokan fogtak magánvállalkozásba. Voltak, akik végre elérkezettnek látták az időt, hogy próbára tegyék rátermettségüket, tehetségüket, másokat viszont — munka nélkül maradva — a körülményeik kényszerítették erre a választásra. Zömmel tisztességes úton próbálkoznak, némelyek viszont a zavarosban halászgatnak. Bizonyos, hogy minden tekintetben igazságos törvény még nem született, így az ipari vállalkozást szabályozónak is vannak nem éppen az egyenes úton járók számára kedvező hézagai, másutt pedig indokolatlanul szigorúnak tűnő pontjai. Az új ipartörvényről, a vállalkozók helyzetéről JUDr. Tóth Andrást, a Komáromi Körzeti Hivatal vállalkozói osztályának vezetőjét kérdeztük.

• Hány vállalkozót számlál jelenleg járásuk?

— Több mint 7 ezer a vállalkozók száma, a komáromi körzetben 4 400, az ógyallaiban 1400, a gútaiban pedig 1200 vállalkozót tartanak nyilván. Idén 550 kérvény futott be hozzánk, ezek zöme már az átregisztrálást kérte, de vannak új kérelmezők is. Január elsejétől mi foglalkozunk a jogi személyekkel is, ami annyit jelent, hogy az újonnan alakult kft-k, részvénytársaságok, vagy szövetkezetek először nálunk váltják ki az engedélyt, amelyet 90 napon belül kötelesek benyújtani a cégbíróságon történő bejegyzésre.

• A január elsejével érvénybe lépett 455/91-es számú új ipartörvény további változásokat is eredményez, például a már említett átregisztrálást. Meddig kell erre sort keríteni?

— A koncessziós és a kötött ipari vállalkozásokra kiadott régi engedélyeket szeptember végéig kell felújítani, a többi, bejelentés alapján történő szabad vállalkozását pedig év végéig.

• Egyéb újdonságok?

— Mivel a törvény szerint az ipari vállalkozás önállóan, saját névben és felelősségre, nyereségszerzés céljából folytatott rendszeres tevékenység, ezért eleve nem minősül ilyennek például a gépkocsivezető, elárusító, vagy pincér tevékenysége, melyeket a régi törvény értelmében még bejegyezhettünk ipari vállalkozásként, az új szerint viszont már nem. Ugyancsak nem minősül ilyennek például a szellemi alkotó tevékenység, az orvosi, gyógyszerészi, állatorvosi, ügyvédi, szakértői, tolmácsi, hitelesítői, földmérői, vagy hogy más területre térjünk, az önálló mezőgazdasági tevékenység.

• Minek alapján történik a vállalkozói tevékenység besorolása?

— Erre nemzetközi jegyzék áll rendelkezésünkre, melynek egyes tételeihez viszont nem vagyunk kötelesek görcsösen ragaszkodni.

• Úgy tűnik, hogy ez az új törvény nem egyszerűsíti, hanem inkább bonyolítja az önök és a vállalkozók életét is.

— Ez valóban így van, de az is igaz, hogy az előző törvény talán túl liberális volt. Ez az új jóval szigorúbb feltételeket szab. A legszigorúbb elbírálás alá a koncessziós vállalkozások esnek. Érdekesség, hogy ebbe a csoportba is tartozik kereskedelmi tevékenység, így a fegyverekkel, régiségekkel, mérgekkel és vegyi anyagokkal való kereskedés, továbbá a vendéglátóipar és a teherforgalom is. További újdonság, hogy a községek, városok is beleegyezésüket adják az egyes vállalkozások indításába, főleg az állandó jellegű, helyhez kötött (kereskedelmi üzlethelyiség, kézműiparos-műhely) tevékenységek esetében. Ennek előnye, hogy a községek, városok vezetősége is irányíthatja a körzetükbe tartozó vállalkozói tevékenységet. Így az ellenőrzésnél is segítségünkre vannak.

• Ha jól tudom, már folyamatban van a vállalkozói tevékenységek felülvizsgálata. Főként mire irányul az ellenőrzés?

— Főként a múltban tapasztalt leggyakoribb hiányosságokra, melyek klasszikus példája, hogy az engedélyezett tevékenység mellett egyébbel is foglalkozik a vállalkozó, továbbá, hogy „elfelejti" bejelenteni a tevékenységével összefüggő változásokat, nem vezeti az egyszerű könyvelést, nem tartja be a higiéniai előírásokat. A kisebb kihágásokért figyelmeztettük, tanácsokkal láttuk el a vállalkozókat, a komolyabbakért már bírságokat róttunk ki. Az új törvény szerint azonban megnőtt a hatáskörünk és a szabálysértőkre kiróható bírság nagysága is.

• Szigorodtak a kereskedelmi tevékenység sokak által jogosan kifogásolt enyhe feltételei?

— Nem. A képzett régi kereskedők indokolt felháborodására továbbra sem szükséges a kereskedői képesítés és a feddhetetlenségi követelmény is csak olyan bűncselekményekre vonatkozik, melyek összefüggnek a vállalkozás tárgyával.

• Került már sor az engedély megvonására?

— Eddig még nem. Önszántukból viszont tavaly 136-an adták vissza az iparengedélyüket, idén pedig az eddig eltelt két hónap alatt már 130 – 140 személy. Ez a gyors növekedés összefügg a feltételek megszigorításával, a társadalombiztosítás alapösszegének felemelésével és a nyugdíjasokra kirótt rendkívüli magas adóval.

• Úgy tudom, lényegesen többe kerül az engedély megújítása is.

— Valóban. A korábbi 120 helyett a bejelentés alapján történő vállalkozásoknál 1000 korona, az engedélyezetteknél pedig 2000 korona az illeték. Természetesen ugyanez vonatkozik az új engedélyek kiadására is. Ennek további feltételei változatlanok. Újdonságnak számít viszont, hogy a jogi személyeknél minden esetben felelős képviselőt kell megnevezni. Egy magánszemély csak két helyen töltheti be ezt a tisztséget. Most már a külföldiekre is a hazai iparvállalási feltételek vonatkoznak. Nagyon sok ügyfelünk fordul hozzánk azzal, hogy élete java részét ledolgozta egy szakmában, ám nem rendelkezik szakmai képesítéssel. Ebben az esetben nem adhatjuk ki az iparjogosítványt, viszont a törvény szerint van egy lehetőség: komisszió előtt vizsgát tehet, ám ehhez sajnos még nem adottak a feltételek. A jövőben ezen mindenképpen változtatni kell.

• Mire van szükség az engedély megújításához?

— Feltétlenül csatolni kell az eredeti engedélyt és amennyiben ehhez hat hónapnál korábban adták ki a feddhetetlenséget igazoló okiratot, úgy azt is újra kell kérni. Felhívnánk az érintetteket, hogy a gyorsabb és zökkenőmentesebb ügyintézés érdekében ne várják meg a határidő végét, hanem folyamatosan, akár már most keressenek fel bennünket irodánkban, ahol hétfőn, szerdán és pénteken, a fogadónapokon az ügyintézés mellett tanácsokat is kaphatnak.

• Köszönöm a beszélgetést.

Kulacs Zsuzsa

A Kassai Kormányprogram kárvallottjainak találkozója

(Befejezés az 1. oldalról)

A találkozón fellépett Janda Iván, Vass Lajos és Stubendek István karnagy vezényletével a Csehszlovákiai Magyar Tanítók Énekkara.

A továbbiakban a Szlovákiából kitelepítettek idézték fel emlékeiket. Dr. Balogh Sándor egyetemi tanár a csehszlovákiai magyarság 1945 és 1948 közötti hontalanságáról és a deportálásokról beszélt. Nagy Gyulánét négyéves kislányával vitték a bizonytalanságba. Szabó Andor a reszlovakizálásról elevenítette fel emlékeit. Balassa Zoltán Kassáról összefoglalta a kitelepítés és a hontalanság éveinek embertelenségeit. Karsay Tibor vezetésével hatalmas sikert aratott a diószegi Új hajtás citerazenekar, majd Garai Éva tiszta csengésű mezzoszoprán hangjával ért véget a találkozó első része. A szünet után méltatás hangzott el Fábry Zoltán, Győri Dezső és Szalatnai Rezső munkásságáról, majd a kassai magyar szakközépiskola Iparista Kisszínpada „Gyökerek" címmel adta elő válogatását a szlovákiai költők műveiből. A kassai Csámborgó Együttes kíséretével régi népdalokat adott elő Szvorák Katalin. Eszterházy Mária könyvéből és Frantisek Miklosконak, a Szlovák Nemzeti Tanács elnökének az előadásából hallhattunk részleteket Thirring Viola színművésznő, Érsekújvár szülöttének tolmácsolásában. Duray Miklós, az Együttélés elnöke tömören, szabad előadásban foglalta össze a szlovákiai magyarság küzdelmes éveinek történetét.

A találkozó végén felolvasták a Rákóczi Szövetség vezetőségi nyilatkozatát, melyben bizakodását fejezi ki, hogy a csehszlovák kormány is rövidesen belátja a kassai dekrétum helytelenségét, s hogy a két szomszédos állam megtalálja a békés és gyűlöletmentes jövőhöz vezető közös utat. A találkozó a Szózat hangjaival ért véget.

PhDr. Hofer Lajos

Az enyészeté lett Feszty Árpád rejtekhelye

AZ OMLADOZÓ VÁLYOGFALAK MEMENTÓJA

Szívem rejtett zugában őrzöm az ógyallai Feszty István alakját, markáns arcélét, ízes magyar beszédét és bölcsességét, amiként értékeim között ma is féltve óvom aggódó hangvételű leveleit, melyekben felemelte szavát Feszty Árpád festőművész kingyespusztai tanyájának sorsáért. Amitől félt, sajnos, még életében beteljesedett. A hatalom, amelynek „osztályszemlélete" eleve pusztulásra ítélte a kingyesi rejtekhelyet, erősebbnek bizonyult mindannyiunknál, akik megpróbáltunk tenni akarata ellen. Amikor az egykori járási újság hasábjain „Pusztulásra ítélték a kingyesi tanyát?" címmel (Dunaj, I. évfolyam 18. szám, 1969. VII. 4.) hangot adtam mindeme aggodalmaknak, hamarosan megtudtam, hogy a „konszolidációsnak" mondott időszakban meddig terjedtek a sajtó– és szólásszabadság szűkre szabott határai.

Még hatvankilenc nyarán történt, hogy Nagy Miklós ismert Jókai-kutatóval, a budapesti Eötvös Lóránd Tudományegyetem bölcsészettudományi karának docensével betoppantunk Fesztyékhez. Az élményszámba menő látogatás során csodás dolgokat láttam, s olyan irodalom–, illetve művelődéstörténeti érdekességeket hallottam, amelyeket a legrészletesebb könyvekben, tanulmányokban is hiába keresne az ember. Akkor tartottam kezemben életemben először (és utoljára) gyönyörű gyöngybetűkkel írt eredeti Jókai-kéziratot, értékesebbnél értékesebb Feszty – relikviákat, mint ahogyan akkor hallottam először arról, hogy a Budapesten élő, azóta már elhúnyt Jókai unoka, Feszty Masa festőművésznő szorgalmazza a háború végén megsérült, Magyarok bejövetele című, 120 méter hosszú és 15 méter széles, 1800 négyzetméter alapterületű Feszty–körkép restaurálását és újonnan történő felállítását.

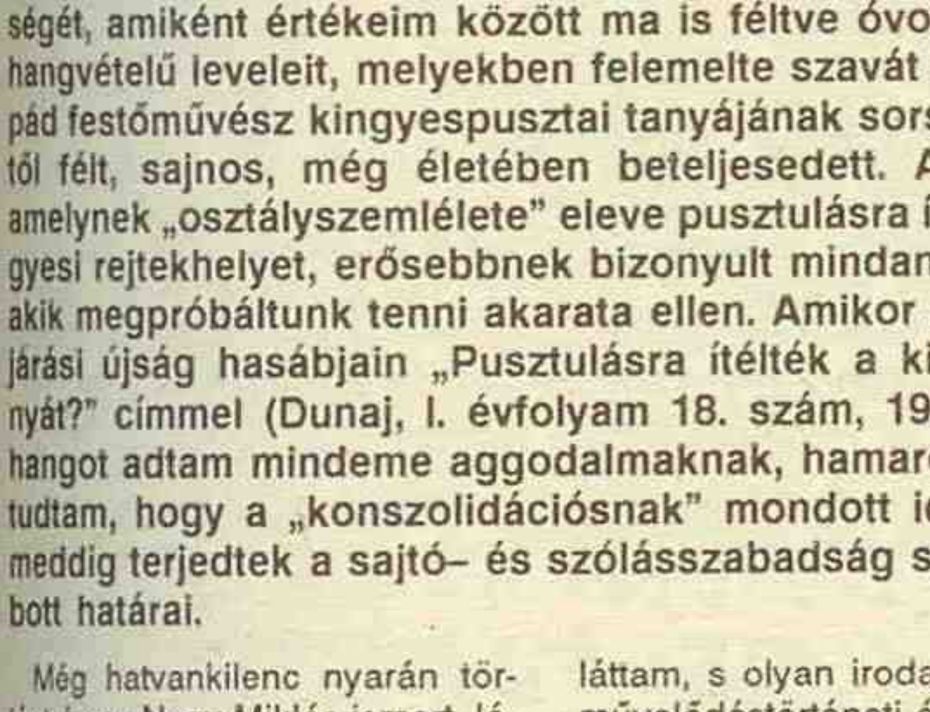

Feszty István (balra) beszélget Dr. Nagy Miklós Jókai-kutatóval



A Martos környéki őstermészet kellős közepén állt a kingyesi tanya

— Tudod, kedves öcsém — magyarázta Pista bácsi — a körkép fő alakjait martosiakról festette meg Feszty Árpád. A fejedelemasszony alakjához a martosi faluszépe, Bazsó Lidi állt modellt, aki csak élete alkonyán, a második világháború éveiben látta meg Budapesten egykori önmagát a körképen.

Martostól, a temetőtől, ahol a szépséges szép Bazsó Lidi alussza örök álmát, mindössze öt kilométernyire található Kingyespuszta, s az a ma már lényegében nem létező, a környékbeli vályogfalú tanyáktól külsőben semmiben sem különböző Feszty–féle rejtekhely, amelyet híres vendégei tettek nevezetessé. Gerendázata különös emlékkönyv volt, hiszen őrizte Jókai, Dankó Pista, Gárdonyi Géza, Rákosi Viktor, Bródy Sándor, Tuba János, Komáromi Kacz Endre és mások kézjegyét. Különös élmény volt "lapozgatni" ebben a páratlan mestergerenda–emlékkönyvben. Talán egy rigmust idéznék ízelítőként: „ 1894 September ho 15 és 14, Itt mulatott három ember, azaz négy. Lányi Géza cimbalmozott, Gárdonyi meg ugrándozott. Vidám volt a nádas határ, Pósa dalolt, mint a madár. Ilyet nem látott a Kárpát, Isten veled Feszty Árpád." A mestergerendát 1986 májusától a Duna Menti Múzeum állandó jellegű Jókai–emlékkiállításán őrzik. Ugyancsak a múzeum évkönyvében olvasható Feszty István „Kingyesi emléksorok" című írása is, melyben röviden ismerteti a kingyesi tanya történetét, a vidám vendégjárások emlékét és valamennyi feliratot.

Röviden ezek azok az élmények, amelyek a Kingyes szó hallatán eszembe jutnak. S ha már a tanyát nem is sikerült megmenteni az enyészettől, mindez szolgáljon tanulságul az utókornak, amely részben úgy tehetné jóvá történelmi mulasztását, ha emlékszobát rendezne be Ógyallán, Kingyesen vagy Komáromban a Fesztyeknek, hiszen ez a család Árpádon, Jókai Mór vején kívül több neves személyiséget is adott a magyarságnak. Ilyen volt például Feszty Adolf és Feszty Gyula műépítész is.

Németh István

Meghökkentő esetek

AMIKOR A KÓRBONCNOK MAJDNEM HALÁLRA RÉMÜLT...

Arról talán szólni sem kell, hogy a patológusok, vagyis a kórboncnokok nem éppen finnyás vagy gyenge idegzetű emberek. Naponta találkoznak a halállal, vájkálnak a márványhideg test üregeiben, hogy felkutassák az okát, amiért a szerencsétlen átszenderült a túlvilágra. No, meg azután egy három–négyhetes vízihulla is szörnyű látvány, de valakinek mégiscsak meg kell vizsgálnia, vajon az áldozat nem éppen egy bűncselekmény eltussolásáért került–e vízbe.

A közeli kórház ismert alakja volt a vicces kedvű, örökké tréfálkozó kórboncnok. Fütyörészve szállította a szobákból a hullaházig a megboldogultakat, s majdhogynem második otthonának tekintette a formalintól bűzlő kamrát. Egyszer azonban X. Y. úr is elveszítette rendíthetetlennek tűnő önuralmát. Az ötvenes évek elején történt az ominózus eset. Kórboncnokunk egy szép február eleji vasárnap reggel – szokásához híven – fütyörészve ment munkába, szélesre tárva a hullaház ajtaját. A fagyasztóból erre kilépett egy „halott" egyenesen a kórboncnok karjaiba. A sokat próbált patológus erre hang nélkül összecsuklott.

Hamarosan fény derült a történtekre.

Egy nappal korábban, szombaton este a közeli faluban az egyik gazda alaposan felöntött a garatra. Olyan részeg volt, hogy arra sem reagált, amikor lova a hóviharban a töltésen útját tévesztve lerohant az ártérre, s gazduram nagy ívben egy hóbuckába repült. Itt találtak rá az őt keresők, s gondolták: nagy baj van, hiszen merev már keze–lába, nem is lélegzik, szívverése sem hallatszik. Behozták ezért a járási kórházba, ahol az ügyeletes orvos konstatálta a halál beálltát. Gazduramról levágták a ruhát, ő is megkapta a halottaknak kijáró fehér lepedőt és vitték a hullaházba, a „tepsire". Hogy, hogy nem, halottunk „kiolvadt". Hajnaltájt szegény már vacogott a hidegtől, no meg a félelemtől is, hiszen közben rádöbbent arra, hol is van. A „kollégákról" leszedte ugyan a lepedőket, be is bugyolálta magát, de ugyebár egy hullaházban, vaksötétben, meztelenül eltölteni egy éjszakát, nem éppen leányálom. Reggel, amikor meghallotta X. Y. kórboncnok úr érkezését, futva sietett a nyíló ajtóhoz, s kiáltotta a holttá vált boncnoknak: – Fázom!

Ám az már nem is hallotta, mert rémületében elájult.

Állítólag a „halott" és a kórboncnok jó ismerősök lettek, s a rossznyelvek azt is rebesgették, hogy gazduram szívesen meghívta barátját egy–egy pohár italra. Ilyenkor aztán hozzáfűzte: – Ha legközelebb már végleg bekerülnék, ne felejtsd majd el, hogy fázékony vagyok! Valami vastagabb takarót is tegyél rám...

–ml–

A KLAPKA — ÉVFORDULÓ JEGYÉBEN

(Befejezés az 1. oldalról)

— Április 26–a és május 3–a között a Duna mindkét partján megrendezésre kerülnek a Komáromi Napok. Klapka György halála közelgő 100. évfordulója alkalmából tudományos szimpóziumot rendezünk a Duna Menti Múzeumban. Az előadók között lesz Nemeskürty István, Katona Tamás államtitkár, Szénássy Zoltán, a Klapka–monográfia szerzője, Kecskés László és Gráfel Lajos. A rendezvénysorozat két kiállítás megnyitásával indul. A déli parton nyitják 1848/49 emlékére a „Sem csellel, sem erővel!" című kiállítást, míg a Duna Menti Múzeumban Szomódy Zsolt „Az erőd" című fotókiállítását. A megnyitóra Csoóri Sándor költőt is meghívjuk. Az első napon harci játékok bemutatójára kerül sor a Klapka–téren, majd a gyermek számára rendeznek verses–zenés összeállítást. A sportrendezvények április 28–án ifjúsági labdarúgómérkőzéssel veszik kezdetüket Dél–Komáromban. A Jókai Színház társulata több alkalommal is bemutatja „A padlás" című mese–musicalt. Másnap lesz a Kiskomárom futóverseny, s a Duna Menti Múzeumban Konkoly Thege Miklósról tartanak elő adást. Április 30–án a dél–komáromi strandon vízi játékokat rendeznek. Nálunk, a sportcsarnok előtti térségen vásár nyílik, majd sor kerül a stadion megnyitására, ahova ezen a napon fut be a Komárom – Komárno nemzetközi futóverseny mezőnye. Este emlékmisén emlékeznek meg a Szent András templomban Klapka halálának 100. évfordulójáról. Május 1–én nyitja kapuit az itteni termálfürdő, ahová ingyenes lesz a belépés. Könyvvásár nyílik a stadion előtti térségen, kórusversenyekre, ifjúsági labdarúgó–mérkőzésre kerül sor, majd nemzetközi vízilabda–torna színhelye lesz a fedett uszoda. A dél–komáromi Frigyes laktanyában ezen a napon nyitják meg a lovasnapokat. Május 2–án folytatódnak a sportversenyek, ezen a napon kerül sor a túlparton a fúvószenekarok bemutatkozására, este gálaestet rendeznek a Jókai Színházban és koszorúzási ünnepély lesz Klapka György szobránál. A Komáromi Napok keretében bemutatkozik Dél–Komárom három külföldi testvérvárosa, a finnországi Lieto, az ausztriai Judendorf és a németországi Naumburg — fejezi be tájékoztatását Szénássy alpolgármester.

A Komáromi Napok megrendezésével a két önkormányzat nem titkolt szándéka az, hogy felhívja a figyelmet Komáromra, gazdag hagyományainkra, a pezsgő kulturális és sportéletre, s hogy az 1996–os Budapesti Világkiállítás előtti időszakban a város megtalálja méltó helyét a Bécs – Budapest – Pozsony háromszögben.

(németh)

Mi az, hogy puccs?

A Dunatáj február 28–i számában személyemet támadás érte. Tekintettel arra, hogy az ott leírtak nagyrészt csúsztatásokra és néhány tény elferdítésére épültek, nem tartom szükségesnek tételesen cáfolni őket. Csupán annyit kívánok megjegyezni, hogy feltehetően politikai kultúrán N. I. azt érti, hogy nem illik a képviselő szavába vágni, sőt megpróbálni elhallgattatni még akkor sem, ha más képviselő nézete ettől diametrálisan különbözik. A cikkbeli adatok és állítások minőségének, valóságértékének illusztrálására a február 13–i ülés jegyzőkönyve alapján csupán annyit kívánok megjegyezni, hogy a bizalmatlansági indítványomra leadott szavazatok aránya a következő volt: 3 szavazat a javaslat mellett, 12 a javaslat ellen és 8 képviselő tartózkodott. A jelenléti ív tanúsága szerint az ülésen 33 képviselő vett részt, tehát 10 képviselő egyáltalán nem szavazott.

Végül, de nem utolsósorban: sohasem tartottam fenn magamnak a jogot az igazságra, ilyen jog nincs. Tények viszont vannak, ezek tudatos elferdítését a magyar nyelvben hazugságnak nevezik. Mint bárki más, én is tévedhetek: de nem hazudok.

Kukel Imre

***

A „hallgattassék meg a másik fél is" elve alapján fentiekben közöltük Kukel képviselő úr reagálását, melyhez, mint az idézett cikk szerzőjének, lenne némi hozzáfűznivalóm. Elsősorban az, hogy – bár megtehettem volna – nem „védtem" és nem „támadtam" senkit. Abban sem értünk egyet, hogy a „csúsztatásokat" és „elferdítéseket" nem tartja szükségesnek tételesen cáfolni. Szívesen szorítottunk volna helyet ezek számára, mint ahogyan azt vártuk volna, hogy kilenc pontba foglalt, a polgármester eddigi ténykedését illető mondanivalójának lényegét is taglalja. Nem így történt. Ami pedig a szavazást illeti, ez esetben is két malomban őrlünk. A képviselő úr a bizalmatlansági indítványára leadott szavazatokról ír. Legjobb tudomásom szerint mindössze arról szavazott a testület, hogy ott és akkor napirendre tűzzék–e, vagy sem a bizalmi szavazást. S végül, de nem utolsósorban — senkit sem vádoltam hazugsággal, az igazság pedig – s ezt remélik a választók is – hamarosan kiderül. Ám ez nem a mi dolgunk, hanem a városi önkormányzaté. A magam részéről az immár meddővé vált vitát ezzel lezártnak tekintem.

Németh István

Beszélgetések az UFO–jelenségekről (6.)

AZ EMBERISÉG LEGNAGYOBB TALÁNYA

2./ A CETI és a SETI program abból az előfeltételből indult ki, hogy az emberiség földönkívüli civilizációkkal való kapcsolatteremtésének legegyszerűbb módja a rádiójelek használata. De ezt a feltételezést akár fordítva is feltehetjük: vajon ismer–e a földönkívüli civilizáció sokkal tökéletesebb módszert a gyors kapcsolatteremtéshez, mint például a lézersugarakat? Hiszen bizonyított, hogy megfelelő optikai rendszerrel kombinálva a lézerberendezés háromszázszor erősebben képes fókuszálni a kívánt irányba az energiát, mint más berendezések. Igaz, jelenlegi technológiánk még képtelen ilyen erejű jelek kibocsátására, de azért a tudósokat foglalkoztathatná ez a kérdés.

Nem zárható ki, hogy egy esetleges földönkívüli civilizáció már elsajátította a hírközlés e formáját, képes erős és folyamatos fénynyalábokat kibocsátani. Az is elképzelhető, hogy némelyik UFO éppen ilyen fényküldönc a világűr mélyéről. Az ilyen módszer lehetővé tenné a kapcsolatteremtést Földünktől mintegy ötezer fényév távolságra is! Természetesen nem ez az egyedüli módja az űrbeli civilizációk közötti kapcsolatfelvételnek. George Marx professzor például kikísérletezte a kódolt információk teóriáját azzal a feltételezéssel, hogy a jeleket kiküldők és felfogók között nem az óriási távolság, hanem az idő a legnagyobb ellenség. Olyan „kozmikus levélről" lenne szó, amely ellenállna az idő csapdájának. A betűk lehetnének például protonok és neutronok, amelyek be lennének kódolva valamilyen mesterséges úton létrehozott testbe, melynek elenyésző méretei volnának. Az ilyen „porszem" több száz információt tartalmazna. Csak a távoli jövőben válna lehetővé a megfejtése, amikoris az emberiség „felnő" arra a szintre, hogy képes megérteni e jeleket (lásd A. Mostowicz: Mi, a kozmoszból. Prága, 1980, 36 – 39. oldal). Jogosan gondolhatjuk, hogy sok tudós helytelenül értékeli az UFO–jelenségeket. Azok, akik nem tudják, miben áll a rejtély lényege, hajlamosak arra, hogy a „szigorúan tudományos" szemlélet rabjaivá váljanak, legyűrik fantáziakészségüket, megérzéseiket, s ezzel együtt saját manőverezésük lehetőségeit.

Természetesen nem alapozhatjuk döntéseinket csupán megfigyeléseinkre, tapasztalatainkra, mert ez is gúzsba köti a tudósok kezét. Új elgondolások segítségével kell vizsgálni a problémákat, új koncepciókat, feltevéseket, elméleteket és nem utolsó sorban új felfedezéseket kell felhasználni. Sok tudós számára az UFO–jelenség nem más, mint magától értetődő természeti jelenségek hamis interpretációja, tehát áltudományos jelenség. Az UFO–k megfigyelése és vizsgálata terén az a legnagyobb probléma, hogy nem áll rendelkezésre elegendő objektív információ, s ez természetesen bizalmatlanságot szül a jelenséggel szemben. Az igazi tudós fő jellemzője azonban a kíváncsiság. Ha valamin elcsodálkozik, akkor nem csak joga, de kötelessége kutatni a jelenségek okait, s magyarázatot találni azokra. Ha a tudós más utat választ a probléma megoldásához, könnyen utat téveszthet. Nálunk is gyakran hivatkoznak arra, hogy az emberek agya úgymond tele van „repülő csészealjakkal", s ezt a bulvársajtó sulykolja beléjük. Aztán csoda, hogy lépten–nyomon UFO–t látnak?

Az UFO–jelenségekkel kapcsolatos információkat hazánkban a Cseh és Szlovák Archeoasztronautikai Asszociáció (továbbiakban csak CS AAA) gyűjti és vizsgálja. S ezek a bejelentések bizony egészen másról beszélnek, mint puszta érzékcsalódásról. Sajnos az emberek nem osztják meg másokkal tapasztalataikat és észrevételeiket, vagy nem tulajdonítanak kellő figyelmet a környezetükben és az égbolton lejátszódó különös jelenségeknek. Félnek, hogy nevetség tárgyává válhatnak.

A világon évente jónéhány híradásban számolnak be UFO–jelenségekről, amelyeket azután szakemberek elemeznek. Csakúgy, mint a laikusok, a tudósok is többnyire ragaszkodnak nevük titokban tartásához. Ezért szükséges, hogy mind a tudósok, mind a nyilvánosság az alapjaitól kezdve kiépítsék az azonosítatlan repülő tárgyak vizsgálatát, megfigyelését. Éppen a hétköznapok emberének kell leküzdenie félelmét és szégyenérzetét.

(Folytatása következik)

K. Mészáros János

Rendkívüli kínálat!

Március 31-ig a JEDNOTA f. sz. komáromi igazgatósága 162 fajta építkezési anyag *20–50 százalékos ideiglenes árleszállításával segíti az építkezők munkáját.*

A gazdag választékból megemlítjük az ablakokat, ajtókereteket, betonkeverőket, a meszet, cementet, mesterséges vakolatanyagot, terazol-kockákat, farostlemezeket, deszkákat, parkettákat, garázsajtókat, miakobetéteket, radiátorokat, betonvasakat, laposvasakat, csöveket, mahagón ajtókat, alumínium profilokat és gömbvasakat.

Bővebb felvilágosítást az érdeklődők az elárusítóhelyek alábbi telefonszámain kaphatnak:

Komárom..... 614 11
Nemesócsa..... 961 07
Ógyalla..... 23 54

Megéri érdeklődni, mert biztosan megtalálja a keresett áruféleséget!

APRÓHIRDETÉS

• **Eladó** hétvégi ház Kovácspatakon. Ár megegyezés szerint. Érdeklődni lehet a 976 466-os komáromi telefonszámon. Jelige: sürgős.

• **Görögdinnyepalánta megrendelhető.** Szállítható május 1. és 10. között, ára 5 korona. Cím: Hrabovská, Víz utca 9/14, Komárom. Telefonszám: 638 46.

• **Kiadom** Ógyalla mellett 25-áras szőlőmet egy évre ingyen. A múlt évben nem volt művelve. Cím: Hrabovská, Víz utca 9/14, Komárom. Telefonszám: 638 46.

• **Eladó** piros színű 1500-as Lada. Érdeklődni lehet a 602 69-es komáromi telefonszámon.

• **Magyarországi jogi képviseletet és ügyvédi munkát vállalok**. Dr. Perczel Balázs ügyvéd, Komárom, Tichá u. 7. Telefon: 616 08. Fogadási idő helyben: kedd és csütörtök 9 és 11 óra között.

• **Régebbi ház eladó** 30 ár kerttel, gazdasági épülettel Hetényen a főút mellett. Gáz, víz, villany bevezetve. Érdeklődni lehet a 623 95-ös komáromi telefonszámon.

• **Eladó** háromszobás szövetkezeti lakás Komáromban, a Víz utcában. Érdelődni lehet a 637 31-es telefonszámon.

• **Eladó** új, összkomfortos (gázfűtés, vízvezeték) emeletes családi ház (irodahelyiségnek vagy üzletnek is alkalmas) nagyon szép környezetben, közel a Vág-Dunához Gútán, a Novomestsky utca 4-es szám alatt. Érdeklődni lehet a 941 194-es telefonszámon 18 és 20 óra között.

• **Eladó** 0,1 mm vastag 2x800 m széles PVC fólia cca 50 kg-os tekercsekben. Érdeklődni lehet a 941 349, illetve a 45 37-es telefonszámon.

• **Üzleti tevékenységet kifejtő magánvállalat alkalmazna** jó fizetési feltételek mellett középiskolai végzettségű fiatal hölgyet irodai munkára. Érdeklődni lehet a 45 50-es, illetve az esti órákban a 45 37-es telefonszámon.

• **Bérbe adó** 15-áras kert. Cím: Volárik Klára, Gadóc 23.

• **Eladó** 300 db paradicsompalánta. Érdeklődni lehet a 614 24-es komáromi telefonszámon.

• **Eladó** Érsekújvárott háromszintes családi ház 6,3 áras telken. Cím: Ivanic Károly, Strková 20, Érsekújvár, telefon: 0817/212 50.

MUNKÁT KERES?

Csökkent munkaképességű?

A komáromi Bőrdíszműgyártó Ipari Szövetkezet azonnali belépéssel felvesz varrónőket (csak csökkent munkaképességgel).

Bérezés teljesítmény szerint.

HASZNÁLJA KI EZT A LEHETŐSÉGET!

A komáromi JEDNOTA f. sz. készáruraktárából elad:

villany- és vízvezetékszerelők, valamint lakatosok számára alkalmas szerelékeket, továbbá nerez és alpaka tárgyakat, munkaruhákat és cipőket.

Az árusítás minden hétfőn 8 és 14 óra között a Kutuzov marsall utcai raktárban történik. Érdeklődni lehet Fekete Lászlónál, a 601 59-es komáromi telefonszámon.

KERESKEDŐKÉNT AKAR SZERENCSÉT PRÓBÁLNI?

Korlátlan lehetőséget biztosítunk az Ön számára!

A komáromi Jednota f. sz.

gazdasági bérletbe adja az alábbi üzleteit:

vendéglők:
Ekel, Mudroňovo, Nagykeszi, Pathi fürdő, Dunaradvány, Bátorkeszi, Dunamocs, Őrsújfalu, Vék, Hetényi vasútállomás, Cserhát, Kolozsnéma, Bajcs, Csallóközaranyos, Madar és Szilas

Autóscsárda:
Túzok – Csallóközaranyos,

Szállodák:
Centrál – Ógyalla,

Vegyesáruk, élelmiszerüzletek:
Mudronovo, Cserhát, Bajcs, Lándor, Vék, mindkét madari üzlet, Szilas, Bátorkeszi

Hentesüzlet:
Keszegfalva, Naszvad, Tany, Ekel

Textil- és ruhaboltok:
Csallóközaranyos, Karva, Nemesócsa, Ekel, Dunaradvány

Cipőüzlet:
Nemesócsa, Csallóközaranyos, Csicsó

Háztartási boltok:
Ekel, Megyercs, Újgyalla, Szentpéter

Építkezési anyagok:
Komárom, Nemesócsa, Ógyalla

Ne töprengjen, most még gazdag a kínálat! Március végéig Ön is jelentkezhet a Jednota f. sz. komáromi kereskedelmi-üzemeltetési osztályának vezetőjénél (Homola mérnöknél) a 0819/62486-os telefonszámon.

Pályázati felhívás
A *PATREK*
idegenforgalmi szervezet
pályázatot hirdet
az alábbi létesítmények bérbeadásának céljából:

– parkoló
– amfiteátrum (kertmozi)
– LIPTÓ szálló
– csúszda
– sportlétesítmények (tenisz, minigolf, röplabda)
– mesterséges tó (csónak, vízibicikli)
– elárusító helyiségek.

Bővebb felvilágosítást a bérbeadás feltételeiről a következő címen adunk:

Riaditeľstvo PATREK,
946 39 Patince,
telefon: 985 05

Páratlan kerékpár,
babakocsi,
kerékpárgumi
és alkatrész–
választék
a

piko –

ban,
a komáromi
fedett uszodában,
a földszinten
BALRA!
Nyitva:
kedd–péntek:
9.00–13.00
14.00–18.00
szombat:
9.00–13.00

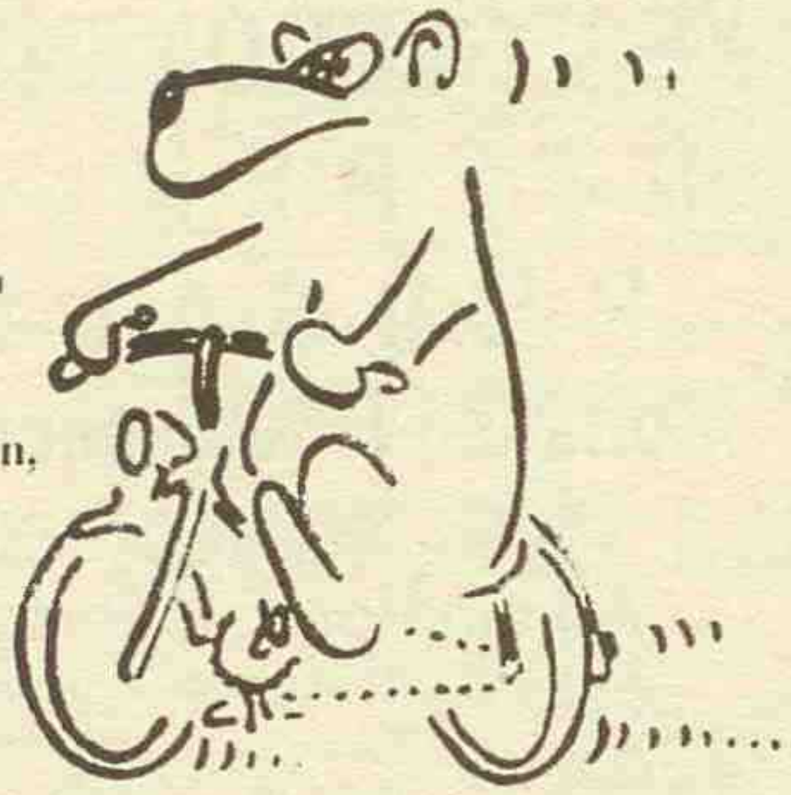

unibec

Az *UNIBEC* magánvállalkozás további feldolgozás céljából keresi azon kistermelőket, akik rendelkeznek feldolgozásra alkalmas biogiliszta–állománnyal, illetve vállalják a törzsállomány továbbszaporítását.
A visszavásárlás garantált.
További felvilágosítás az alábbi címen:
UNIBEC
Dolnopeterská (budova OSP)
947 01 Hurbanovo
Telefon/fax: 0818/25 08.

Rossz a közérzete?

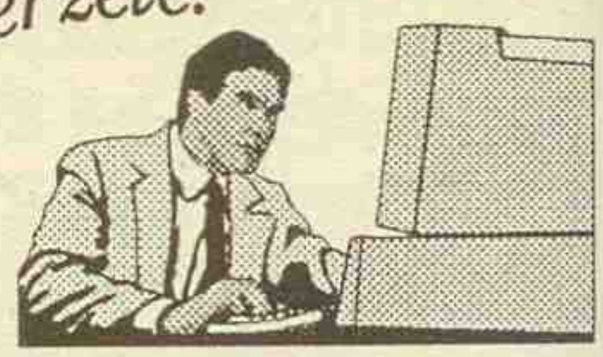

Fáj a szeme?

Mi az oka?

- a rossz minőségű monitor, mely előtt sokszor órákat ül!

A megoldás pedig:

PHILIPS

a legszigorúbb svéd előírásokat is túlteljesítő
alacsony sugárzású monitorcsalád !



Forgalmazza:

Kombit s.r.o.

945 01 Komárom, Szent András u. 16,
tel.: 0819/21-17, 37-49
fax: 0819/37-41

A PHILIPS kereskedelmi partnere.

Kisbaba érkezik a családba?

G r a t u l á l u n k !

És egyben felhívjuk a figyelmét, hogy a

LINDA BABY-CENTRUM,

amely Gútán, a Győri utca 31. szám alatt nyílt, az újszülöttek és csecsemők számára szükséges árucikkel várja a leendő és a gyermekükről gondoskodó szülőket.

- **bébi kozmetikai cikkek**
- **bébi ruhaneműk**
- **bébi–játékok**
- **babakocsik**

gazdag választéka várja üzletünkben!
Várjuk a nagymamákat, nagyikat is, akik számos ötletes és hasznos ajándékot vásárolhatnak kisunokáiknak a

LINDA BABY-CENTRUM

üzletében,
naponta 9 és 18 óra között.
Szombaton is nyitva tartunk!

Pre Vás, ktorí chcete získať z ekonomickej prosperity slovenského strojárstva pri minimalizácii Vášho rizika

je tu

Slovenská strojárska investičná spoločnosť (SSIS)

ako aktívny privatizačný fond.

IČO: 00 616 818

ČO VÁM PONÚKA SSIS??

ŠANCU MIMORIADNEHO ZHODNOTENIA

Vašich kupónov investovaním do akciových spoločností podnikajúcich v odvetví strojárstva.

TÁTO ŠANCA JE ZARUČENÁ TÝM, ŽE

- zakladateľ ZŤS Martin a.s. má ako akcionárov 49 strojárskych podnikov v SR a ČR, Martimex, a.s. pre zahraničný obchod a Všeobecnú úverovú banku Bratislava
- má širokú škálu informácií o súčasnom stave a hlavne o rozvojových programoch strojárskych podnikov
- má k dispozícii profesionálny realizačný tím s vysokou úrovňou poznania domáceho a svetového strojárstva
- má rozpracované projekty vstupu popredných zahraničných výrobcov a strategického zahraničného bankového kapitálu do privatizovaných strojárskych akciových spoločností

VAŠA BUDÚCNOSŤ JE PROSPERITA

A

PROSPERITA JE STROJÁRSTVO

Informácie: 036 38 Martin, Thurzova č. 16
Telefón: 0842/33923
FAX: 0842/32689

Mindazoknak, akik a szlovák gépipar gazdasági hasznából minimális kockázat mellett akarnak részesedni, javasoljuk, hogy vagyonjegyüket fektessék be a

S S I S

vagyis a

S z l o v á k G é p i p a r i
B e r u h á z á s i A l a p b a.

IČO : 00 616 818

MIT KÍNÁL A *SSIS*??

Rendkívüli lehetőséget a kedvező beruházásra!

Az Ön vagyonjegyét a gépipar szakágában tevékenykedő vállalkozói részvénytársaságokba fektetjük.

Ezt a lehetőséget azért is tudjuk biztosítani, mert

- **a Martini Nehézipari Üzemek r.t., Szlovákia és Csehország 49 gépipari vállalata, a Martimex külkereskedelmi vállalat r.t. és a pozsonyi illetékességű Általános Hitelbank közösen hozta létre a beruházási alapot**
- **széleskörű áttekintése van a gépipari vállalatok jelenlegi és távlati fejlesztési helyzetéről**
- **a hazai és a nemzetközi gépipar lehetőségeit kitűnően ismerő szakembergárda áll a rendelkezésére**
- **elkészített programcsomagja van ahhoz, hogy a világ legkiválóbb gépipari vállalkozói és a külföldi banktőke beléphessen a hazai privatizált gépipari részvénytársaságokba.**

Az Ön jövője a gazdasági fellendülésben rejlik, a gazdasági fellendülés pedig nem más, mint a

g é p i p a r !

Felvilágosítás: 036 38 Martin, Thurzova 16,
Telefon: 0842/33923
Fax: 0842/32689

unibec

Az UNIBEC magánvállalat

kedvezményes áron megvételre kínál műanyag tárgyak, alkatrészek, áruk előállítására alkalmas többféle típusú, külföldi gyártmányú fröccsöntő gépeket.

RICHTER, gyártási év 1977, 140 gr.
VERNER, gyártási év 1977, 130 gr.
BATTEN FELD, gyártási év 1972, 130 gr.
BATTEN FELD, gyártási év 1972, 420 gr.
ANKER 26/120, gyártási év 1973, 150 gr.
STÜBE, gyártási év 1972, 85 gr.

Más típusokra is felveszünk rendeléseket. Vállaljuk a gépek karbantartását, javítását, alkatrészellátását, ezenkívül mindennemű műanyag tárgy elkészítését.

Címünk:

UNIBEC
Dolnopeterská (OSP épülete)
947 01 Hurbanovo
Telefon/fax: 0818/25 08
Érdeklődni lehet munkanapokon 7 és 15 óra között.

Mezőgazdászok figyelem!

1992. március 18-án az

Agrokom

állami vállalat
és a dulovcei mezőgazdasági szövetkezet
megrendezi a

BURGONYA NAPJÁT.

A gépkiállítással egybekötött bemutatót szabad területen rendezik a kistermelők és szövetkezetek részére. A látogatók egyúttal megtekinthetik az Agrokom állami vállalat összes gyártmányát.

Az érdeklődőket reggel 8 órakor várják a dulovcei szövetkezet udvarán.
Információk a következő telefonszámokon:
Agrokom Komárno, 0819/38 21–4,
355– Némethné mérnök
356 – Dolana mérnök
Minden érdeklődőt szeretettel vár az Agrokom Komárno állami vállalat
és a dulovcei mezőgazdasági szövetkezet vezetősége.

ADÁSVÉTEL

• Eladó családi ház berendezett hentesüzlettel és húsfeldolgozóval. Cím: Németh Richárd, Gútai sor 2, Komárno.

• Eladó 25 áras telek (ebből 6 ár építkezési telek). Víz, villany bevezetve. Cím: Nagy József, Sládkovič u. 6/10 Hurbanovo.

• Eladó középbarna szétnyitható ülőgarnitúra (2 fotel, 2 ülőke, 1 kinyithatós heverő). Cím a hirdetőirodában.

• Eladó szoba–konyhás hétvégi ház Újbánya (Nová Baňa) térségében, közel a sífelvonóhoz. Érdeklődni lehet munkaidő alatt a 0819/37 48–as telefonszámon.

• Eladó hordós fehér– és vörösbor nagyobb mennyiségben. Érdeklődni lehet a 0819/977 477–es telefonszámon.

A naszvadi fogyasztási szövetkezet mellett működő ellenőrző bizottság tudatja Naszvad község lakosságával, hogy 1992. március 16–án, azaz hétfőn 18 órai kezdettel tartja évzáró közgyűlését a helybeli kultúrházban. A gyűlés után kultúrműsort ad a helybeli Csemadok és a nyugdíjas klub kultúrcsoportja.

Kétnapos termékbemutató

Komáromban, a Jókai Színház termeiben a Co–Impex Kft. ügynökei és a fontosabb partnerek, boltvezetők, nagykereskedők és tervezőirodák részére kétnapos szakmai jellegű termékbemutatót tartanak. Az előkészületekről Szarka József ügyvezető igazgató elmondta:

– A POLIFOAM Co.Ltd., az első japán–magyar vegyesvállalat termékeivel mutatkozunk be Komáromban, mint az említett cég kizárólagos hazai forgalmazói. A következő alkalmazási területekbe kapnak bepillantást szakmai partnereink: hideg, meleg rendszerű csővezetékek szigetelése épületgépészetben, tetőcserép alatt sugárzásvisszaverő szigetelés, hőszigetelő alátét–tapéta, rezgéscsillapítás és kopogóhang–védelem az épületekben, utaknál, gépi berendezéseken, padlófűtés alatti hőszigetelés, építőipari tömítés, kempingmatrac, úszódeszka, sportszőnyegek és egyéb szabadidő termékek, kreatív játékok, csomagolástechnikai habidomok, autóipari alkatrészek.

Végül természetesen azt is reméljük, hogy a választék bővülni fog a boltokban, beleértve saját településünket is.

AKCIÓ *CIPŐ* AKCIÓ

20 – 50 %

V & P Konzorcium
értesíti kedves vásárlóit, hogy mindkét cipőüzletében (Steiner Gábor utcai és a Május 1. térrel szemben) hétfőtől, március 16–tól



árengedményes tavaszi vásárt rendez.

Tudja Ön, hogy Dél–Szlovákia legjobban ellátott és a legnagyobb választékot biztosító szőnyegüzlete a gútai

SPANTEX üzletház?

Érdemes vásárolni a

SPANTEX

üzletében (Gúta, Főút 55, az Aranykalász vendéglő mellett), ahol a perzsa és műszálas szőnyegekre árkedvezményt adunk. Minden szőnyegvásárlásnál értékes ajándékkal kedveskedik vásárlóinak a

SPANTEX.

HOROSZKÓP

Március 14–től 20–ig

VÍZÖNTŐ (I. 21. — II. 20.) A hétvégén boldog pillanatokat él át. Munkahelyén felfigyelnek ötleteire, de most nem mindenben adnak majd igazat önnek. Ha különmunkára adódik alkalom, gondolja meg jól, mert nem valószínű, hogy kedvére való lesz.

HALAK (II. 21. — III. 20.) Ezúttal túl magasra állította a mércét, s nem biztos, hogy partnere ezt szó nélkül hagyja. A hétvégén is munkahelyi problémáival foglalkozik, az anyagi helyzete közben egyre rosszabb.

KOS (III. 21. — IV. 20.) Múlóban van rosszkedve, egyre inkább önmagára talál és már egészen más színben látja az eseményeket. Fokozatosan újra átveheti a történések irányítását. A hét közepén kedvező feltételek mellett új megbízást kap.

BIKA (IV. 21. — V. 20.) Az utóbbi napokban kiegyensúlyozottabbá, magabiztosabbá vált. Munkahelyén ezúttal egyedül marad, kollégái sem segítik, inkább hátráltatják. Álljon a sarkára, ez most a legfontosabb!

IKREK (V. 21. — VI. 21.) Miután partnerével sok mindent sikerült tisztáznia, rengeteg félreértés után végre ismét egymásra találhatnak. Rég volt ilyen vidám, mint ezekben a napokban. Ne hagyja, hogy az ellenségeskedés akadályt gördítsen útjába.

RÁK (VI. 22. — VII. 22.) Legyen elég mersze változtatni, kezdeményezni! Ne törődjön azzal, hogy bosszúsággal kezdődik a hét, mert mások értetlensége miatt kell szenvendie. A hét végére megoldódnak a problémái.

OROSZLÁN (VII. 23. — VIII. 23.) Nagyszerű az alkalom, hogy az összekuszált szálakat kibogozza, a félreértésekről beszéljen férjével. Munkahelyén most nem érdemes új ötleteken törnie fejét, mert a rutinmunkával több sikert érhet el.

SZŰZ (VIII. 24. — IX. 23.) Fájdalmas felismerés után kell átértékelnie helyzetét. Kedvező ajánlatot kap, de ha sokáig gondolkodik, megelőzik és hiába kesereg majd, az elszalasztott lehetőség többé nem tér vissza.

MÉRLEG (IX. 24. — X. 23.) Hiába igyekszik elodázni a változást, az mégis bekövetkezik. A bizonytalanság érződik munkájában is, s előfordulhat, hogy olyan hibát követ el, ami csak nehezen hozható helyre.

SKORPIÓ (X. 24. — XI. 22.) A szívügyeknek nem kedveznek a csillagok. Felfokozott harci kedve állandó zsörtölődésben érvényesül, s csak partnere bölcsességén múlik, menynyire veszi szívére a kegyetlen szavakat. Legyen kitartó, ne sürgesse az eseményeket!

NYILAS (XI. 23. — XII. 21.) A múló kalandnak hitt kapcsolat sokkal mélyebb érzéseket tartogat, mint gondolná. Alaposan felkavarja az új helyzet és egyelőre nem tud dönteni. Óvakodjon attól, hogy kollégái között békebíró szerepet játszon.

BAK (XII. 22. — I. 20.) Szívesen fogad minden jó szót, kedveskedést, de viszonozni már nincs ereje. Saját magával van elfoglalva ezekben a napokban. A pihenés napjait sürgősen cserélje fel munkára, különben helyrehozhatatlan anyagi hátrányba kerül.

MŰSORAJÁNLAT

SZOMBAT

BUDAPEST 1

6.17 Falutévé, 6.30 A Reggel, 7.30 Hagyd aludni a mamit!, 7.55 Jó reggelt adj, Istenem!, 8.30 Közjáték, 8.35 Az Edison testvérek, 9.00 Trombi 05, 9.10 Amőba, 9.30 Ki miben tudós?, 10.30 Holmi?, 11.00 Tévémagiszter, 12.30 Panoráma, 13.30 Szezám utca, 14.30 Klippercek, 15.00 Hőmérő, 16.00 Képújság, 16.05 Budapesti Tavaszi Fesztivál '92, 16.20 Talpra magyar, 17.00 A zenén túl, 17.55 Gyereksarok, 18.25 Az én váram, 19.00 Jolly Joker (NSZK), 20.00 Híradó, 20.25 Telesport, 20.35 Stradivari (olasz–francia), 22.00 Közjáték, 22.05 Volt egyszer egy fesztivál, 22.50 Vadon (magyar), 1.00 Késő esti híradó

BUDAPEST 2

7.00 Nap TV, 10.00 Műsorismertetés, 10.05 Prizma, 10.30 Nem csak zöldség, 11.00 Maja, a méhecske, 11.25 A csodálatos nyúlcipő, 12.05 A szabadság gyermekei, 12.30 Erdőjárók, 12.50 Moonfleet (angol), 13.20 Foci angol módra, 13.40 Műsorelőzetes, 13.50 Útkereső, 14.15 Azok a csodálatos állatok, 14.30 Autó 2, 14.55 Angol nyelvlecke, 15.20 Rockstúdió, 15.45 Az egyetlen Föld, 16.35 Telesport, 16.59 Hupikék törpikék, 17.22 Nézze meg az ember!, 17.30 Knight Rider (amerikai), 18.27 Időjárás, 18.30 Március 15., 19.00 Magyar novellák, 19.35 Kapcsoljuk a Zeneakadémia Nagytermét, 21.35 Benny Hill–show, 22.00 Esti egyenleg, 22.20 Időjárás, 22.30 A rózsa közössége (amerikai)

BÉCS 1

9.00 Hírek, 9.30 Iskolatévé, 11.00 Harmonikus emberek (olasz), 12.30 Halló, Ausztria, halló Bécs!, 13.00 Hírek, 13.10 Rólunk van szó, 13.35 Ruha teszi az embert, 15.15 Vidám percek, 15.30 Boule és Bill, 15.35 Brémai muzsikusok, 16.00 Gyermekwurlitzer, 17.00 Minihírek, 17.10 Lassie, 17.35 Nincs folytatás, 18.00 Hírek, 18.05 Labdarúgás, 18.30 Wicherték, 19.30 Híradó, 20.00 Sport, 20.15 Rudi Carrell–show, 21.55 Arany lányok, 22.20 Moon 44 (NSZK), 24.00 Szenvedélyes virágok (NSZK)

BÉCS 2

13.55 Művészlexikon, 14.00 Allegro, 14.50 Sport, 16.00 Tisztelt ház, 17.00 A kedves család, 17.45 Ki akar engem?, 18.30 Ausztria–kép, 19.00 Tartományi élet, 19.30 Híradó, 20.00 Kulturális magazin, 20.15 Játékok háza, 21.55 Hírek, sport, 22.35 X–Large, 0.20 Scorpions, 1.05 Hírek

●

A szlovák rádió magyar adása

8.00 Szombat délelőtt, 10.00 Hírek, 10.05 Útkereső, 10.15 Köszöntő, 11.00 Társadalmunk időszerű kérdései, 11.10 Az iskolások műsora, 11.45 Hazai tájakon, 11.55 Anyanyelvünk, 12.00 Hírek, 12.10 Slágermúzeum, 13.00 Csókolj meg drágám, 13.46 Operettnyitányok, 14.00 Szót kérünk, 14.30 Nóták, csárdások, 15.00 Látóhatár, 15.10 A rádió hangarchívumából, 16.10 Kívánságműsor, 17.00 Napi krónika, 17.30 Könnyűzene

VASÁRNAP

BUDAPEST 1

6.43 Napi műsorajánlat, 6.45 Falutévé magazin, 7.30 Tini nindzsa teknőcök, 7.55 Így szól az Úr!, 8.00 Kávé habbal, 8.25 Közjáték, 8.30 Vasárnapi turmix, 11.00 A Financial Times heti üzleti híradója, 11.25 Képújság, 11.30 Közvetítés a Múzeum–kertből, 12.20 Álljunk meg egy szóra!, 12.30 Budapesti Tavaszi Fesztivál '92, 13.00 Közvetítés a Március 15–e térről, 13.35 Muzsikál a mozi, 14.10 Váci Izzó–Siófok, 16.00 Időgép, 16.40 Örömhír, 17.00 Walt Disney bemutatja, 18.45 Góóól, 19.30 A Hét, 20.25 Telesport, 20.35 Magyar szónoklat, 20.50 Egy diáktüzér naplója, 21.50 Közjáték, 21.55 Építette: Ybl Miklós, 22.50 Ünnep és közösség, 23.20 Képújság

BUDAPEST 2

7.00 Napra–forgó, 9.05 Kéménymesék, 9.35 Észbontó, 9.55 Március 15, 10.45 A nagyenyedi két fűzfa, 12.05 Aprók tánca, 12.25 Kánon, 12.55 Vízilabda Magyar Kupa–döntő, 14.00 Műsorelőzetes, 14.05 Sorsok, 15.05 Mi történt a jövő héten?, 15.15 15. Martzius 1848, 15.45 Föltámadott a tenger (magyar), 17.35 Delta, 18.00 Dixie–hajó, 18.20 A szabadság fővárosa, 18.50 Riport az országos középiskolai Petőfi szavalóverseny gödöllői gálájáról, 18.58 Időjárás, 19.05 Família Kft., 19.35 A máltai sólyom (amerikai film), 21.15 A Széchenyi– és Kossuth–díjak kiosztása, 21.40 Az 1948/49–iki magyar forradalom és szabadságharc emlékhelyei, 22.30 Időjárás, 22.35 Telesport, 23.05 Kis esti zene

BÉCS 1

9.00 Hírek, 9.05 Vigyázat, kultúra!, 9.30 Boldogság titka, 10.15 Beszélgetés, 10.30 Tájékozódás, 13.00 Hírek, 13.10 Az állatok paradicsoma, 13.35 Moby Dick (amer.), 15.25 Biblia gyerekeknek, 15.30 Octopus vállalkozás, 16.10 Kislány a városból, 17.00 Minihírek, 17.10 X–Large, 18.00 Hírek, 18.05 X–Large, 19.30 Híradó, 19.48 Sport, 20.15 Regina lépcsőn, 21.10 Andre Heller, 22.00 Samgorodi per, 23.55 Schumann–művek

BÉCS 2

9.30 Varázslatos Jeannie, 10.15 Az ezüstoroszlán birodalma (NSZK–spanyol), 11.45 Természetfilm, 12.30 Kulturális életünk, 13.00 Haza, idegen otthon, 13.30 Képek Ausztriából, 14.15 A múlt jövője, 15.00 Sport, 16.30 Grönlandi expedíció, 17.15 Idősek klubja, 18.00 Roseanne, 18.30 Ausztria–kép, 19.30 Híradó, 20.15 Tetthely, 22.00 L. A. Law

A szlovák rádió magyar adása

8.00 Hírek, 8.10 Reneszánsz zene, 8.30 Világosság, egyházi magazin, 9.00 Kölyökvilág, 9.30 Mese, 9.45 Énekel: Stefano Mordi, 10.00 Hírek, 10.05 Barangolás zeneországban, 10.35 Életfa, 11.30 Nótacsokor, 12.00 Hírek, 12.10 Fiatalok stúdiója, 14.00 Reklám, 14.05 Pedagógusnapló, 14.45 Néprajz mindenkinek, 14.50 Népzene, 15.10 Aki tudja, írja meg!, 15.50 Égtájakat keresve, 16.00 Hírek, 16.05 Köszöntő.

HÉTFŐ

POZSONY 1

8.30 A nap percei, 9.05 Dallas 11. rész, 9.55 A televízió archívumából, 15.15 Laurel és Hardy, 17.25 Sportvisszhangok, 18.2 Döntsék el Önök!, 19.30 Tévénapló, 20.05 A prágai diák, 1 rész, 22.05 A tettes ismeretlen, 22.30 Események, kommentárok, 23.05 Sportműsor

POZSONY 2

16.10 A jövendőmondó szeme, Történelmi kalandfilm, 18.10 Nyelviecke, 18.20 A fölgyújtó, 2. rész, 19.0 Számítógépes játék, 19.30 Tévénapló, 20.05 Élet a természetben, 21.4 Időszerű események, 22.08 Sportműsor

BUDAPEST 1

5.47 Falutévé – törvénytippek, 6.00 A Reggel, 8.30 Közjáték, 8.35 U. K. Today, Angol sorozat, 9.05 Doktor Faustus (NSZK), 10.05 La Sept – Paletták, 10.3 Szextetthely (francia), 10.55 Képújság, 16.00 Délutáni egyenleg, 16.10 A Bakony az én Párizsom, 16.25 Ez is jazz, 16.50 Képújság, 16.55 Reggeli plusz, 17.20 Látogatók (csehszlovák), 17.50 „Veletek vagyok mindennap", 18.0 Útban 2000 felé, 18.40 Pénzvilág, 18.50 Mini klip-mix, 19.00 Bűvöhatos, 19.15 „Engedjétek hozzám!", 19.20 Esti mese, 19.3 Cimbora: Március 15., 20.00 Híradó, 20.25 Telesport, 20.35 Stradivari (olasz-francia) II/2. rész, 22.00 Közjáték, 22.05 Az én hetem, 22.25 Nulladik típusú találkozások, 23.05 Bombay 3 tévében, 23.40 Késő esti híradó, 23.45 BBC-híradó

BUDAPEST 2

15.00 Parlamenti Napló, 17.10 Műsorelőzetes, 17.15 Nas ekran, 17.4 Hüvelyk Matyi (szovjet rajzfilm), 18.0 Híradó, 18.12 Időjárás, 18.14 Calypshow, 18.40 Kérdezz! Felelek, 18.5 A Tavaszi Fesztiválról jelentjük, 19.0 „Ide figyeljenek, emberek!", 20.00 Telesport, 21.00 Stúdió '92 22.00 Esti egyenleg, 22.20 Időjárás, 22.25 Nap zárta előtt, 22.50 Farkasok közt (lengyel)

BÉCS 1

9.00 Roseanne, 9.30 Ausztria-kép, 10.30 Új élet. Tévéfilm II/1, 13.1 Konfliktusok, 13.35 Noé bárkája vállalkozás, 14.05 Magas bozót (sorozat), 14.55 Popeye, 15.05 Nils Holgerson, 15.30 Antanténusz, 16.05 Állatklinika, 16.30 VIF-Zack, 17.00 Minihírek, 17.10 Wurlitzer, 18.00 Hírek, 18.05 Rólunk van szó, 18.30 Wicherték, 19.30 Híradó, 20.00 Sport, 21.2 Miami Vice (amer. krimisorozat), 22.10 Filmújdonságok, 22.40 May Károly, 0.10 Hírek

BÉCS 2

16.55 Művészlexikon, 17.00 A világ nagy utcái, 17.30 Hársfa utca, 18.0 Roseanne, 18.30 Szívem csücske, 19.00 Tartományi élet, 19.30 Híradó, 20.00 Kulturális magazin, 20.15 A kis orvos, 21.15 A nagy nemzet, 22.0 Híradó, 22.30 Bécs–Zürich–Boston

A szlovák rádió magyar adása

6.00 Jó reggelt, 16.00 Hírek, 16.1 Sportmagazin, 17.00 Napi krónika, 17.30 Slágerről slágerre, 17.45 Sajtószemle.

MÁRCIUS 14–TŐL 20–IG

KEDD

POZSONY 1

9.00 A nap percei, 10.00 Sportvisszhangok, 16.20 Triangulum, 18.00 A veszélyes öböl. 5. rész, 19.00 Főzzünk!, 19.30 Tévénapló, 20.05 A prágai diák. 2. rész, 21.40 Komolyzenei koncert, 22.30 Események, kommentárok

POZSONY 2

16.45 Kontaktus-stúdió, 18.10 Nyelvlecke, 18.20 Nemzetiségi magazin, 19.08 Számítógépes játék, 19.30 Tévénapló, 20.05 Visszaemlékezés, 20.35 Nyomokat hagyni, 21.40 Időszerű események, 22.08 Sportműsor

BUDAPEST 1

5.47 Falutévé, 6.00 A reggel, 8.30 Közjáték, 8.35 Follow Throughgh!, 9.00 Telelottó, 9.05 Pódium, 9.45 Szextetthely (francia), 10.05 Képújság, 16.00 Délutáni egyenleg, 16.10 Drechscheibe Europa, 16.40 Képújság, 16.45 A kékcinkék magánélete, 17.10 Telis-televideo 92, 17.15 Látogatók (csehszlovák), 17.45 Zene, táj, város, 18.40 Pénzvilág, 18.50 Mini klip-mix, 19.00 Játék, 19.15 IS, 19.40 Esti mese, 20.00 Híradó, 20.25 Telesport, 20.35 Twin Peaks (amerikai), 21.25 Közjáték, 21.30 Szív utca, dokumentumfilm, 23.00 Körkép az olasz bajnokságról, 0.40 Késő esti híradó, 0.45 BBC-híradó

BUDAPEST 2

10.00 Parlamenti Napló, 16.10 Műsorelőzetes, 16.15 Nasa obrazovka, 16.40 Ötről hatra, 17.40 Gyerekeknek, 17.52 A Tavaszi Fesztiválról jelentjük, 18.00 Híradó, 18.12 Időjárás, 18.15 Telesport, 18.38 Kérdezz! Felelek, 19.00 Egy céltudatos asszony (angol), 19.51 Ajánlatok a Tavaszi Fesztivál programjából, 20.25 Új Reflektor Magazin, 21.10 Lyukasóra, 22.00 Esti egyenleg, 22.20 Időjárás, 22.25 Napzárta előtt, 22.50 A boldog ember

BÉCS 1

9.00 Roseanne, 10.30 Új élet, 11.50 Varázsdoboz, 12.00 Sport, 13.00 Hírek, 13.10 Rólunk van szó, 13.35 Csodálatos évek, 14.00 Magas bozót, 14.50 A holnap mesterei, 15.05 Szórakozás is kell, 15.30 Antanténusz, 16.05 Sport ábécé, 16.30 Zenei műhely, 17.00 Mini hírek, 17.10 Wurlitzer, 18.00 Hírek, 18.05 Rólunk van szó, 18.30 Wicherték, 19.30 Híradó, 20.00 Sport, 20.15 Az élet játékai, 21.15 Az incidens, 22.50 May Károly, 0.25 Max Headroom, 1.15 Hírek

BÉCS 2

16.10 Művészlexikon, 16.15 Iskolatévé, 16.45 A Biblia képekben, 17.30 Tájékozódás, 18.00 Roseanne, 18.30 Gaudimax, 19.00 Tartományi élet, 19.30 Híradó, 20.00 Kulturális magazin, 20.15 Made in Austria, 21.07 Külföldi tudósítások, 22.30 Klub 2

A szlovák rádió magyar adása

6.00 Jó reggelt, 16.00 Hírek, 16.10 Pedagógusnapló, 16.50 Pop–rock ritmusban, 17.00 Napi krónika, 17.30 Könnyűzene, közben 17.45 Sajtószemle.

SZERDA

POZSONY 1

9.00 A nap percei, 10.40 Triangulum, 16.20 Érintésre az ég. Dokumentumfilm, 18.20 Riporterek stúdiója, 18.20 A rendőrség naplójából, 19.30 Tévénapló, 20.05 Ki ez a fiú? (francia), 21.15 Örökös visszatérések, 22.30 Események, kommentárok

POZSONY 2

16.35 Mini-mix, 17.55 Spartak Praha-Benfica Lisabon BEK labdarúgómérkőzés, 20.05 Magánnyomozás (lengyel), 21.45 Időszerű események, 22.13 Sportműsor

BUDAPEST 1

5.47 Falutévé - géptippel, 6.00 A Reggel, 8.35 Szezám utca (amerikai), 9.35 Derrick (NSZK), 10.35 Évgyűrűk, 11.05 Képújság, 16.00 Délutáni egyenleg, 16.10 Válaszúton az építészet (angol), 16.50 Képújság, 16.55 Beethoven: B-dúr zongoraverseny op.19, 17.30 Látogatók (csehszlovák), 18.00 Kalendárium — 1992, 18.40 Pénzvilág, 18.50 A zongoránál: Victor Borge (angol), 19.15 Esti mese, 19.25 Micimackó-klub, 20.00 Híradó, 20.25 Telesport, 20.35 Művészportré. Pécsi Sándor, 21.35 Közjáték, 21.40 Úton - Spanyolország, 22.50 A David Sanborn Band a Pori Jazz 1990 fesztiválon, 23.40 Életem legboldogabb napja, 23.45 Késő esti híradó, 23.50 ZDF-híradó

BUDAPEST 2

16.00 Műsorelőzetes, 16.05 Unser Bildschirm, 16.30 Ötről hatra, 17.30 Gyerekeknek, 18.00 Híradó, 18.12 Időjárás, 18.15 Telesport, 18.38 Kérdezz! Felelek, 18.55 A Tavaszi Fesztiválról jelentjük, 19.05 Moliere: A képzelt beteg, 21.10 Trau, 22.00 Esti egyenleg, 22.20 Időjárás, 22.25 Napzárta előtt, 22.50 A sátán követei (francia)

BÉCS 1

9.00 Roseanne, 10.30 Ruha teszi az embert, 13.35 Csodálatos évek, 14.00 Magas bozót, 14.50 Divatmagazin, 15.05 Niklaas, 15.30 Bábjáték, 16.00 Varázsdoboz, 16.05 Szupernagyi, 16.30 Heuréka!, 17.00 Minihírek, 17.10 Wurlitzer, 18.00 Hírek, 18.05 Rólunk van szó, 18.30 Wicherték, 19.30 Híradó, 20.00 Sport, 20.15 Erdészfiúk (osztrák), 22.10 A modell és a zsaru (am. sor.), 23.00 A Renee/Richard-sztori.

BÉCS 2

11.25 Sport, 16.55 Művészlexikon, 17.00 Kulturális élet, 17.30 Országok és emberek, 18.00 Roseanne, 18.30 Állatkviz, 19.00 Tartományi élet, 19.30 Híradó, 20.00 Kulturális magazin, 20.15 Tévéfilm, 22.00 Híradó, 22.30 Sport

A szlovák rádió magyar adása

6.00 Jó reggelt, 16.00 Hírek, 16.10 Az iskolások műsora, 16.45 Tánczene. 17.00 Napi krónika, 17.30 Nótacsokor, közben 17.45 Sajtószemle.

CSÜTÖRTÖK

POZSONY 1

9.00 A nap percei, 10.00 A rendőrség naplójából, 17.05 A veszélyes öböl. 6. rész, 17.45 Motorosok magazinja, 18.25 Piac, üzlet, pénzügyek, 19.30 Tévénapló, 20.05 Bago. Könnyűzenei magazin, 21.20 A televízió archívumából, 22.30 Események, kommentárok, 23.15 Riporterek stúdiója

POZSONY 2.

16.45 Kontaktus stúdió, 18.10 Nyelvlecke, 18.25 Európába a tengeren át. 10. rész, 19.08 Számítógépes játék, 19.30 Tévénapló, 20.05 Mi történt Danielával? 2. rész, 21.40 Időszerű események, 22.08 Sportműsor

BUDAPEST 1

5.47 Falutévé, 6.00 A Reggel, 8.35 Verkli, 9.05 Walt Disney bemutatja, 10.50 Képújság, 16.00 Délutáni egyenleg, 16.10 Tasnády László dalai, 16.55 Képújság, 17.00 A kék emberek (lengyel), 17.30 Látogatók (csehszlovák), 18.00 Menedzser Magazin, 18.45 Pénzvilág, 19.00 Mini klip mix, 19.15 Esti mese, 19.25 Most, 20.00 Híradó, 20.25 Telesport, 20.35 Szomszédok, 21.05 Friderikusz–show, 22.25 Közjáték, 22.35 Aktuális, 23.00 Vezényel: Arturo Toscanini (amerikai)

BUDAPEST 2

16.05 Műsorelőzetes, 16.10 Ecranul nostru, 16.35 Ötről hatra, 17.35 Gyerekeknek, 18.00 Híradó, 18.12 Időjárás, 18.15 Telesport, 18.38 Kérdezz! Felelek, 19.00 Testestől–lelkestől (NSZK), 19.43 Oscar előtt, 20.00 Körzeti tévéstúdiók műsora, 21.00 Össztűz, 22.00 Esti egyenleg, 22.20 Időjárás, 22.25 Napzárta előtt, 22.50 A TV2 filmklubja: Herskó János–sorozat: Párbeszéd

BÉCS 1

10.00 Iskolatévé, 10.30 Erdészfiúk, 12.10 Popeye, 12.15 Idősek klubja, 13.00 Hírek, 13.10 Rólunk van szó, 13.35 Csodálatos évek, 14.00 Magas bozót, 14.50 Varázsdoboz, 15.05 Volt egyszer az élet, 15.30 Antanté–nusz, 16.05 Szupernagyi, 16.30 Slágerek, 17.00 Minihírek, 17.10 Wurlitzer, 18.00 Hírek, 18.05 Rólunk van szó, 18.30 Wicherték, 19.30 Híradó, 20.00 Sport, 20.15 Először, másodszor, harmadszor, 22.30 Brock utolsó ügye, 0.05 FBI, 0.50 Hírek

BÉCS 2

11.55 Sí, 19.00 Tartományi élet, 19.30 Híradó, 20.00 Kulturális magazin, 20.15 A Kaltenbach–papírok, 21.50 Újdonságok a moziban, 22.00 Híradó, 22.25 Sport, 22.50 Emlékek, 23.50 Koncert, 0.10 Hírek

A szlovák rádió magyar adása

6.00 Jó reggelt, 16.00 Hírek, 16.10 Slágermúzeum, 17.00 Napi krónika, 17.30 Diszkóegyveleg, közben 17.45 Sajtószemle.

PÉNTEK

POZSONY 1

9.00 A nap percei, 10.05 Riporterek stúdiója, 11.15 Sportműsor, 16.00 Technikai magazin, 17.50 360 fok. Dánia, 18.20 A rendőrség nyomoz, 19.30 Tévénapló, 20.05 Büszke férfiak. Olasz film, 21.40 Sportműsor, 22.30 Események, kommentárok

POZSONY 2

15.45 Nyelvleckék, 17.30 Utazás a Föld körül Willy Foggal, 18.10 Nyelvlecke, 18.20 Hegyalja urai, 19.08 Számítógépes játék, 19.30 Tévénapló, 20.05 Niké, 21.00 Menyasszony, 21.40 Időszerű események

BUDAPEST 1

5.47 Falutévé – útjelzőtippel, 6.00 A Reggel, 8.30 Közjáték, 8.35 Sorstársak, 8.50 Segítség!, 9.00 Dallas (amerikai), 9.50 Lottósorsolás, 9.55 Telis–televideó '92, 10.00 Szomszédok, 10.30 Friderikusz–show, 11.50 Kép–újság, 16.00 Délutáni egyenleg, 16.10 Sajtófesztivál, 17.10 Képújság, 17.15 Látogatók (csehszlovák), 17.45 Pénzvilág, 18.00 Ablak, 18.55 Maradjatok meg szeretetemben!, 19.00 Játék – Trió, 19.15 Esti mese, 19.25 Traffic Jam, 20.00 Híradó, 20.25 Telesport, 20.35 Dallas (amerikai), 21.30 Panoráma, 22.30 Közjáték, 22.40 Aréna, 23.25 Tibor de Nagy, 0.05 Késő esti híradó, 0.10 Antenne 2

BUDAPEST 2

15.15 Szieszta, 13.45 Nyert! „21", 15.20 Műsorelőzetes, 15.25 Bagem sama. Ashun kathe (cigánymagazin), 15.50 Prága város panoptikuma (csehszlovák), 16.50 Regőczi atya, 17.23 A Tavaszi Fesztiválról jelentjük, 17.30 Gyerekeknek, 18.00 Híradó, 18.12 Időjárás, 18.15 Öt színes karika, 18.43 Kérdezz! Felelek, 19.05 A skorpió gyűrűje (ausztrál), 20.00 Rockpódium – Skorpió, 20.37 Harcképek, 21.27 A tudomány határain, 22.00 Esti egyenleg, 22.20 Időjárás, 22.25 Napzárta előtt, 22.50 Angyalpor (francia)

BÉCS 1

9.00 Roseanne (ism.), 10.30 Az incidens (ism.), 12.05 Rajzfilm, 12.15 Japán és az amerikai hatás, 13.35 Csodálatos évek (sorozat), 14.00 Magas bozót (sorozat), 15.05 Raccoons (sorozat), 15.30 An–tanténusz, 16.05 Szupernagyi (sorozat), 16.30 Minikviz, 17.10 Wurlitzer, 18.30 A rendelő (sorozat), 19.30 Híradó, 20.15 Derrick (krimisorozat), 21.35 Hold Parador felett (amerikai), 23.15 Sport, 23.35 Dzsungelharcosok (olasz), 1.10 Hírek

BÉCS 2

18.00 Simpsonék (sorozat), 18.30 Nyereményjáték, 19.00 Tartományi élet, 19.30 Híradó, 20.00 Kulturális magazin, 20.15 Knoff–hoff–show, 21.15 Schilling – gazdasági magazin, 22.00 Híradó, 22.30 Meztelen Hollywood (sorozat), 23.25 Az animáció klasszikusai, 23.50 Rózsaszín flamingók (amerikai), 1.25 Hírek

A szlovák rádió magyar adása

6.00 Jó reggelt, 12.00 Hírek, 12.10 Műsorismertetés, 12.12 Táncházi muzsika, 12.30 Barangolás zeneországban, 13.00 Hírek, 13.05 Útkereső, 13.15 Popzene mindenkinek, közben 13.20 Orvosi tanácsok, 13.35 Hétvégi műsorajánlat, 13.45 Anyanyelvünk, 13.55 Helyesen szlovákul, 14.00 Hírek, 14.05 Életfa, 15.00 Hírek, 15.05 Kölyökvilág, 15.35 Tánczene, közben 15.45 Hétvégi műsorainkat ajánljuk 16.00 Hírek, 16.05 Világosság, 16.35 Vonószenekarok műsorából, 16.45 Hétvégi kulturális ajánlat, 17.00 Napi krónika. 17.30 Zenekari muzsika, köz-

GRATULÁLUNK

Névnapjukon szeretettel köszöntjük

március 14–én *Matild*
március 15–én *Kristóf*
március 16–án *Henrietta*
március 17–jén *Gertrúd*
március 18–án *Sándor, Ede*
március 19–én *József*
március 20–án *Klaudia*

nevű kedves olvasóinkat és mindazokat, akik ezen a héten ünneplik születésnapjukat.

HÁZASSÁGOT KÖTÖTTEK

a komáromi városházán: *Báli Tibor és Kiss Júlia, Koncz László és Szafian Angelika, Scheck József és Zácsik Andrea, Várady Andor és Korpics Angelika, Németh László és Gerencséri Noémi, Keszegh János és Ondráćek Zsuzsanna*

a gútai városházán: *Hasilla Miroslav és Jancsó Katalin, mérnök*

HALÁLOZÁS

Az elmúlt napokban örökre távoztak sorainkból: a lakszakállasi Jancik Hermina (79 éves), a komáromi Koncz Irén (86), a komáromi Slamenka István (52), az izsai Varga Pál (68), a nemesócsai Ferenczi János (59), a pathi Rehák József (81), a komáromi Várady András (54), a komáromi Žibrita Judit (74), a komáromi Járóka Erzsébet (65), a madari Sluka István (64), a nemesócsai Szalai Johanna (70), a komáromi Varga Pál (85), a perbetei Gubán József (77), a komáromi Lehner Károly (64), a virti Palánkai Lajos (79), a komáromi Nagy Jolán (74), a komáromi Czulinka Anna (56), a gútai Pásztor Judit (56), a naszvadi Pazgyera Mária (81), a komáromi Odvárka Ilona (69), a gútai Richlík Tibor (34) és a komáromi Meliska Mária (68). **Emléküket örökké megőrizzük!**

GARANTIA

Védjegy, amely felelőségvállalást jelent a minőségért! Forduljanak hozzánk bizalommal!

A GARANTIA

látszerészet

Ógyallán is megnyitotta (a poliklinika udvarában) üzlethelyiségét, ahol rövid határidővel, egyedi esetekben megvárásra is elkészíti az Ön szemüvegét. Keresse fel gútai és ógyallai részlegünket, meglátja, hogy elégedetten távozik tőlünk.

A GARANTIA

név kötelez!

sport

LABDARÚGÁS

FC Elektrosvit Érsekújvár – TJ Doprastav Pozsony 3:0 (0:0)

A hazaiak az első perctől kezdve fölényben játszottak, ám gól csak a 78. percben született, amikor Bujdák megszerezte a vezetést. Újabb támadások után a 82. percben Bujdák fejese kötött ki a jobbfelső sarokban, majd Dömе bombagóljával beállította a végeredményt. A mintegy 350 néző különösen az utolsó negyedórában láthatott modern labdarúgást. Figyelemre méltó volt Ledzényi kapus, valamint Brezík, Németh, Hrabovszky, Dömе, Pavlov és Bujdák teljesítménye, de az egész csapat jó benyomást keltett. A mérkőzést tárgyilagosan vezette Klachbaba rimaszombati játékvezető.

Az FC Elektrosvit ifi — Lokomotíva Nagyszombat ifi divíziós előmérkőzésen 1:0–ás félidő után kétgólos győzelmet arattak Lakatos jóvoltából a hazai fiatalok.

PhDr. Hofer Lajos

A sporttörténelem sárguló lapjairól

A KFC (H)ŐSKORA (7.)

Ott volt a huszonkét gyerek egy csomóban, ahol a labda. A túlsó, nagy pályáról se vettük le azért a szemünket. Ha tréning volt, ott leselkedtünk a klubház előtt. Lestük, mikor cipelhetjük a kapufákat. Lelkesedésért nem mentünk a szomszédba. Gyerekkorunkban ott szívtuk magunkba a foci iránti szeretetet, amely kiolthatatlanul él bennünk.

De most már jöjjön végre „haza" a hídakon keresztül a foci, „hozzuk" a pályát ide, nagy Komáromba, ahol kezdetét veszi a KFC „középkora" a szép ráckerti pályán, új reménységet csepegtetve az emberi szívbe, mely akkor dobban a legszebben, ha valami új, szép és közérdekű alkotásra képes. Hogy is kezdődött?

Amikor mind a klubtagok, mind a játékosok és a szurkolók megsokallták a hosszú gyalogutakat a Komárom újvárosi pályára, csodálatos „találékonysággal" rájöttek, hogy Komárom szívében volt egy elhagyatott terület, mely dzsungel a város közepén. Rendes nevén rác temető, a város szégyenfoltja. Hogyan is nézett ki ez a terület a maga eredetiségében?

A város felől magas deszkakerítés határolta, a mai Pionír utca oldaláról. Az elhanyagolt terület a város tulajdonában lévő „senki szigete" volt. Még az 1902–ben épült víztoronyhoz is a szomszéd ház udvarán keresztül jártak. A terület többi részét a szomszédos házak telkeinek kerítése zárta közre. Az elzárt területre ezeken keresztül másztunk be. S mi volt odabenn? Egy hatalmas dzsungel, közepén tóval volt. Ez volt a környék szennyvizének „vízelnyelő" területe. Ide ömlött ugyanis a város egyik fő szennyvízcsatornája. Nem kell nagy fantázia ahhoz, hogy fogalmat alkothassunk magunknak a város akkori közegészségügyi állapotáról. A terület többi részén embermagasságú bógáncserdő éktelenkedett. Mivel ezen a területen hajdanán rác temető volt, a felszínen sok emberi csont hevert. Rendezése 1905–ben vette kezdetét a város jóvoltából, s a munka 1906–ban fejeződött be.

(Folytatása következik)

Komjáthy István

Sakkhírek

A szlovák nemzeti liga II. osztályában március 8–án játszották le a 9. fordulót. A Spartak A csapata Pozsonyban játszott az ELAI csapata ellen.

ELAI Pozsony — Spartak A Komárom 4:4

Az egyes sakktáblákon a befejezett játszmák sorrendjében a következő történt: A 8–as táblán Gartner kikapott Lugo Maximo dominikai diáktól. 1:0. Az 1–es táblán Berza vesztett Novák FIDE mester ellen. 2:0. A 2–es táblán Lopušný szépített Hájek mesterjelölt ellen. 2:1. A 7–es táblán Csjernyik remi ajánlatát Šíry elutasította, ám utána vesztett. 2:2. Az 5–ös táblán Vörös győzött Arbet ellen. 2:3. Prokopec a 6–os táblán kikapott Huliaktól. 3:3. A 4–es táblán Pasztorek remit ajánlott Sadudnak, aki azt elutasította és Šíry vesztett. 3:4. Már csak Ábrahám játszott a 3–as táblán Kríz ellen. Ábrahám nagyon jó pozícióban nem tudta megszerezni a szükséges fél pontot, így alakult ki a 4:4 arányú döntetlen. Március 22–én itthon játszik csapatunk az Érsekújvár A csapata ellen.

C. M.

A komáromi járási II. osztályú labdarúgó–bajnokság tavaszi sorsolása (folytatás):

22. forduló: 1992. május 17. 17 órakor

Madar – Bátorkeszi, Csallóközaranyos – Búcs, Dunamocs – Gúta B, Ekel – Nagykeszi, Nemesócsa – Keszegfalva, Bajcs – Szilas, Hetény szabadnapos.

23. forduló: 1992. május 24. 17 órakor

Hetény – Madar, Szilas – Nemesócsa, Keszegfalva – Ekel, Nagykeszi – Dunamocs, Gúta B – Csallóközaranyos, Búcs – Bátorkeszi, Bajcs szabadnapos.

24. forduló: 1992. május 31. 17 órakor

Madar – Búcs, Bátorkeszi – Gúta B, Csallóközaranyos – Nagykeszi, Dunamocs – Keszegfalva, Ekel – Szilas, Bajcs – Hetény, Nemesócsa szabadnapos.

25. forduló: 1992. június 7. 17 órakor

Bajcs – Madar, Hetény – Nemesócsa, Szilas – Dunamocs, Keszegfalva – Csallóközaranyos, Nagykeszi – Bátorkeszi, Gúta B – Búcs, Ekel szabadnapos.

26. forduló: 1992. június 14. 17 órakor

Madar – Gúta B, Búcs – Nagykeszi, Bátorkeszi – Keszegfalva, Csallóközaranyos – Szilas, Ekel – Hetény, Nemesócsa – Bajcs, Dunamocs szabadnapos.

-bd-

DUNATÁJ

— magyar nyelvű regionális hetilap. Kiadja a DANUBIUS—press kiadóvállalat. Főszerkesztő Morovič Lajos. Főszerkesztő—helyettes Németh István. Rovatvezető: Kulacs Zsuzsa. Gazdasági ügyintéző: Csernava Mária. A szerkesztőség a volt járási pártbizottság oldalépületének II. emeletén található. Adminisztráció: 946 03 Kolárovo, Vörös Hadsereg útja 47. Telefon/fax: (munkaidő alatt) 0819/4550, ill. 17 és 20 óra között 0819/941 542. Terjeszti a Postai Hírlapszolgálat. Előfizetési díj egész évre 104 korona, félévre 52 korona. Előfizetéseket elfogad minden lapkézbesítő és postahivatal. Kéziratokat nem őrzünk meg és nem küldünk vissza. Szedés és tördelés DANUBIUS–press. Nyomja a Komáromi Nyomdaüzemek, á. v. Terjeszti a Postai Hírlapszolgálat és a Csemart. Regisztrációs szám: MK 190/90. Nemzetközi indexszám: 492 11.

JÖVŐ SZÁMUNK TARTALMÁBÓL:

Komáromban is egyházi iskola nyílik • Milyen reményekkel indul a gútai kisüzem? • Újra itt jártak az UFO–k! • Amikor elcserélték a halottakat ...

dunatáj

III. évf.

11. szám
1992.
Március 20.

2 korona

MAGYAR NYELVŰ REGIONÁLIS HETILAP

AZ EGÉSZSÉGÜGY FEJLŐDÉSÉNEK ÚTJA RÖGÖS, DE...

A nehéz körülmények között is fejlődik a komáromi kórház

A századelőn még korszerűnek mondott komáromi kórház az ezredfordulóra jórészt megközelíti majd azt az átlagszintet, melyet a betegek méltán elvárhatnak gyógyításuk, gondozásuk során, s amely az orvosok és az egészségügyi személyzet számára is emberibb munkakörülményeket biztosít. Igaz, ma még felbolydult méhkasra emlékeztet területe, de máris számos biztató jelét tapasztalhatjuk annak, hogy az új épületekben is fokozatosan megkezdődik a gyógyítás.

— Felépült az ideggyógyászat és a rádióterápia szárnyépülete, melyben tágas rendelők, szociális helyiségek, felvonók, műszerekkel felszerelt vizsgálószobák kaptak helyet — tájékoztat MUDr. Benyó Zoltán, a komáromi kórház és rendelőintézet igazgatója.

— A következő hozzáépített részben található a rádióterápiás osztályhoz tartozó ún. cézium–thorax is, ahol a daganatos betegségek egyfajta besugárzásos kezelése folyik. Ez viszonylag újabb, korszerűbb lehetőséget biztosít a rosszindulatú daganatok kezelésére. Befejeződött a sebészet és nőgyógyászat szárnyépületének építése. A belgyógyászat földszintjéről ide költözött az ultrahangos kivizsgálást végző rendelő, amely a röntgenosztályhoz kötődik. Végre az orvosok is megfelelő dolgozószobákban értékelhetik a röntgenfelvételeket, végezhetik munkájukat. A szárnyépület emelt földszintjén található a nőgyógyászati járóbetegellátást szolgáló rendelő, s ezzel megszűnt a közeli nőgyógyászati osztály folyosóján várakozó járóbetegek és az osztályon lévő betegek „keveredése". A sebészeti osztály is „fellélegezhet", mert átvehette az épületszárny emeleti részét. Itt négyágyas kórtermek nyíltak, s ezzel remélhetőleg megszűnik az osztály „pótágyas" korszaka. Említést érdemel a korszerű szignalizációs berendezéssel ellátott nővérszoba.

Rövidesen a másik épületszárny építése is befejeződik, amelyben szintén kórtermeket kap a nőgyógyászati osztály, illetve a sebészet is tovább bővül. Megemlíteném továbbá az ún. aneszteziológiai–reszusztitációs osztályt, az életveszélyes állapotok legkorszerűbb ellátására szolgáló különleges kórtermet. Itt szakképzett orvosok és nővérek műszerekkel figyelik a betegek életfunkcióit és igyekeznek azokat mindaddig fenntartani, amíg rendeződik állapotuk. Tehát úgy is lehetne mondani, hogy ha például a beteg spontán légzése

(Folytatás a 8. oldalon)

Egyházi iskola nyílik Gútán

MEGTEREMTETTÉK A GIMNÁZIUMI OKTATÁS FELTÉTELEIT

Ezen a héten fejeződött be a gútai iskolákban a felmérés arról, hány diák iratkozik át az alapiskolákból a 8–osztályos egyházi gimnáziumba. A jelentkezők számától függően akár 2 szlovák és 2 magyar osztály is nyílhat. Az iskolát egyelőre a volt pionírházban helyezik el.

A múlt évben nyílt meg Gútán a Cservenka–féle magán–szakmunkásképző, amely jelentős változást hozott a kisváros iskolaügyi életébe, hiszen az elmúlt negyven év alatt nem nyílt itt lehetőség középiskolai oktatásra. Most újabb előrelépés történt, hiszen a nagyszombati püspökség eleget téve a gútai hívők kérésének, a járási tanügyi hivatal támogatásával, engedélyezte a „Nagyboldogasszony" Gimnázium létrehozását. Ebbe az iskolába a tanulók a 4. osztálytól nyerhetnek felvételt, s tanulmányi eredményeiktől függően az oktatás gimnáziumi érettségivel fejeződik be. Tudni kell, hogy az egyházi iskolák, amelyek állami támogatást élveznek, politikamentesek. Annak ellenére, hogy az oktatás katolikus szellemben folyik, mivel a diákok kiválasztása nem a felekezeti hovatartozás alapján történik, a hitoktatás nem kötelező tantárgy. Az oktatást szakképzett pedagógusok végzik majd, s sikeres érettségi után a tanulók bármely főiskolára, vagy egyetemre felvételt nyerhetnek.

Bővítettük szolgáltatásainkat

Felhívjuk Gútán és környékén lakó olvasóink figyelmét, hogy megnyitottuk lapunk gútai hirdetőirodáját, a Győri utca (volt Lenin utca) 31–es szám alatt. A magánszemélyek és vállalkozók személyesen vagy telefonon (0819 /941806) munkanapokon 9 és 18 óra között adhatják le a DUNATÁJ–ba szánt hirdetéseiket. Keretes hirdetés esetén egy négyzetcentiméternyi területért 9 korona 80 fillért, apróhirdetésekért pedig szedett soronként 8 koronát számítunk.

Ne feledjék: a DUNATÁJ öt járásban megjelenő regionális hetilap. Nálunk valóban megéri hirdetni!

Z. Németh István

KOMÁROMI TAVASZ

A pillangó szárnya közt gyöngy repül,
könny csordul, kép merevül,
fűszálak közt a csikkek újra égnek,
várhat a vég, az élet élhet,
míg bukfencet vet a tegnap a mában,
csillagoktól kásás pocsolyában.

Mozdul a füst, az emberek túl gyávák,
a pokol sincs még kész, az édent kívánják,
ölre mennek éveik, anyaölre az álmok,
rügyek bújnak — vöröshajú huligánok,
a téren a szél a néphez beszélget.
Dominóm hatodik pöttyéből kinézek:

furcsa falakat húzott fel vállukra a tél.
Sebzett bőrük alatt dróthuzal az ér.

VÉGJÁTÉK A DUNA MENTÉN

• A komáromi polgármester osztozott az elhurcolt zsidóság sorsában • Harmos Károly festőművész-tanár feleségét is kivégezték a nyilasok • Rettenetes látvány a Duna partján • Véres kudarcba fulladt szovjet páncélostámadás •

Negyvenhét évvel ezelőtt még dörögtek a fegyverek a Duna vonalán. A második világháború már a végéhez közeledett ugyan, de még rettegéssel teli napok vártak a lakosságra. Az alábbiakban Bihary Mihály a szemtanú hitelességével idézi fel a Duna menti végjáték tragikus eseményeit.

1944 őszén Komárom lakossága rettegéssel és félelemmel várta az új évet. Október 15-én a nyilaskeresztes párt jutott hatalomra és ezzel a terror időszaka vette kezdetét. Összeszedték és nyugatra vitték a fiatalságot, a leventéket. A zsidóság deportálása után még itthon maradt ún. „kivételezett" zsidó vallású egyéneket — mint a háborús kitüntetetteket és a kikeresztelkedetteket —, akiket addig nem deportáltak, hamarosan összeszedték és fogházba zárták. A nyilasokkal nem szimpatizáló keresztényeket, köztük a haladó szelleműeket és a városban megbúvó kommunistákat is letartóztatták. Erre a sorsra jutott Nagy Sándor főispán, Dr. Alapy Gáspár, Komárom város polgármestere, Szurovy Tibor betegsegélyzői tisztviselő és még sokan mások. Alapy polgármesterre különösképpen haragudtak a nyilasok, mert nem helyeselte a nyilaskeresztes párt programját és ezt többször nyilvánosan kifejezésre juttatta. Mielőtt megkezdődött a zsidók deportálása, Alapy volt a polgármester, aki ezen kegyetlenség ellen tiltakozva minden eszközzel az üldözöttek segítségére volt. Parancsot kapott, hogy jelöljön ki a város perifériáján gettót. Erre mindössze olyan rendeletet tett közzé falragaszon, hogy a zsidóság költözzön ki a Klapka tér és a Nádor utca lakásaiból. Alapyt feljelentették és azonnal leváltották. A város új polgármestere rögtön kijelölte a város szélén a gettót, s a zsidókat ide zsúfolták össze. A kijelölt területet csendőrökből és nyilasokból álló őrség vette körül. Onnan szállították őket először a báró Eötvös József utcai zsidó hitközség házába, ahol a leggyalázatosabb motozásnak vetették alá (még szülésznőket is felhasználtak erre a célra), majd teherautókon átszállították őket a dél-komáromi vasúti állomásra. Itt marhavagonokba zsúfolták a szerencsétlen embereket, úgy szállították a haláltáborokba, gázkamrákba.

Október 15-e után Dr. Alapy Gáspárt az elsők között tartóztatták le és vitték a dél-komáromi Csillagerődbe, ahol társaival a puszta földön feküdtek, kegyetlen körülmények között tengődtek. Hiábavaló volt a komáromi bencéstanárok, lelkészek közbenjárása, senkit nem engedtek szabadon. Egy napon tehervonat állt meg az erőd előtt, s a foglyok parancsot kaptak a beszállásra. Kegyetlenül összezsúfolták a szerencsétlen embereket, de így sem fért fel mindenki. Alapy viszont, aki mindjárt az ajtó mellett feküdt, elsőnek jutott fel a vagonba. Az ajtókat lezárták és elindult végzetes útjára a halálszerelvény. A súlyos cukorbajban szenvedő Alapy még szállítás közben életét vesztette. A többieket másnap szándékoztak deportálni, de „másnapjuk" már nem volt a nyilasoknak, ők is menekülni kényszerültek. A visszamaradottak — köztük Nagy Sándor és Szurovy Tibor, aki nekem mindezt elmesélte — így maradtak életben. Szurovyra is azért haragudtak a nyilasok, mert hivatalában bátran kiállt ellenük és amikor hatalomra kerültek, besúgóik közreműködésével az ilyen embereket mind letartóztatták. Dr. Alapy Gáspár a katolikus egyház világi elnöki tisztét is betöltötte, magas pápai kitüntetés tulajdonosa volt, akinek humanizmusáért kellett mártírhalált halnia. A „kivételezett" zsidókat 1944 novemberében és decemberében éjnek idején teherautókon kivitték a befagyott Nagy-Dunára, agyonlőtték őket és a jégen léket vágva dobálták be holttesteiket folyóba. Ilyen sorsra jutott Harmos Károly festőművész felesége is, aki pedig már kereszténynek született. Személyes bosszúból a Klapka téren lévő Klein bútorszállító házának (Zichy-palota) a pincéjébe vitték; a nyilasok napközben ide gyűjtötték áldozataikat. Később, amikor megindult a jégzajlás, a hídra vitték a szerencsétleneket, ahol leszállították őket, agyonlőtték és a holttesteket beledobálták a Dunába. Másnap reggel a hídon átmenők látták a hatalmas vértócsákat az úttesten. A Duna-parton, a jég alatt tetemeket sodort az ár.

Így köszöntött be 1944 szilvesztere.

Éjjel nagy fegyverropogásra riadt a lakosság és a pincékbe, óvóhelyekre menekült, gondolván, hogy az orosz csapatok támadásba lendültek. A bátrabbak kis idő elteltével kinéztek az utcákra, s az őrjáratoktól értesültek arról, hogy nem az oroszok támadtak, hanem a németek ünnepelték a szilvesztert, köszöntötték az új évet. Szép kis ünneplés volt, sokak számára az utolsó szilveszter. A front akkor már jó ideje állt Komárom mellett, Dunamocs és Búcs között. A németek Dunamocson, az oroszok Búcson voltak. Dunamocson a németek lerobbantották a református templom tornyát, hogy az orosz tűzérség ne tudja bemérni a távolságot. Január első felében egy váratlan orosz páncélostámadás bontakozott ki, amely egészen a komáromi Vág-Duna hídfőjéig szorította vissza a németeket. A téglagyári állomásnál a vasúti síneken keresztül haladtak az orosz tankok, amikor megjelentek a német zuhanóbombázók, a rettegett stukák. Mivel a szovjet harckocsiknak nem volt légi fedezetük, súlyos veszteségeket szenvedtek, azután visszavonultak és védelemre rendezkedtek be az egész harcvonalon, mert nagy német páncélos erők érkeztek az ostromlott Budapest felmentésére. A Lengyelországból átdobott német erők Szőny felől törtek előre, hogy a Dunakanyarban kettévágják a Malinovszkij és Tolbuchin-féle szovjet seregeket, feltörjék az ostromzárat és egyesüljenek a Budapesten körülzárt csapatokkal. A támadó fasiszta páncélos ék Szőnyből kiindulva eljutott Esztergomig, azt el is foglalta, s ugyanakkor Budapestről is kitörtek az ostromlott csapatok. Nagy csata bontakozott ki, de a kitört védősereg java része megsemmisült, nagyon kevesen jutottak át a németekhez. A német páncélosok visszavonultak Szőny vonaláig.

(Folytatása következik)

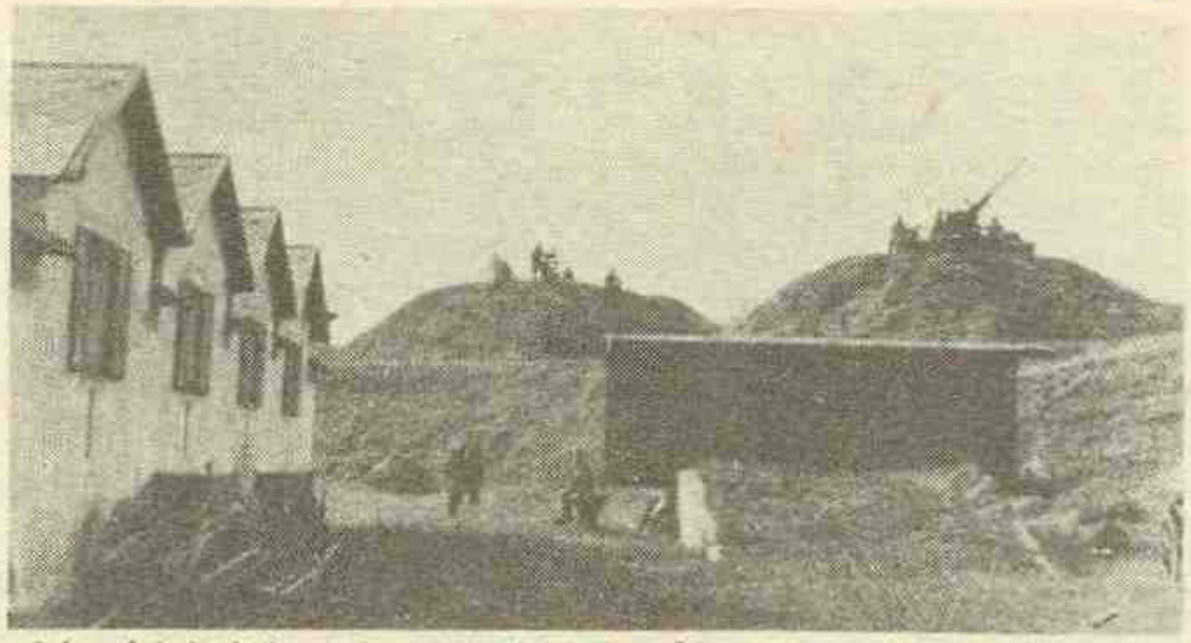

Légvédelmi ütegek a komáromi erődön

Ne becsüljük le anyanyelvünket!

Hazánkban sok idegen turista fordul meg. Főként a téli és nyári hónapok idején hallani a bábeli nyelvzavart világszerte ismert hegyi üdülőhelyeinken. Magam is töltöttem Tátralomnicon pár nagyon kellemes napot. Talán a sok séta és a tiszta hegyi levegő okozta, hogy gyakori vendége voltam a tátrai éttermeknek. Farkasétvágyamat leginkább zsebpénzem bánta.

Egy szombat délután, kiadós séta után gyomrom sürgető szavára ismét bevetődtem egy falatozóba. A terem sarkába húzódtam és lógó orral számolgattam laposodó pénztárcám fogyó értékeit. Csak később figyeltem fel a szomszéd asztalnál folyó beszélgetésre.

Javakorabeli nő szlovák nyelvű étlappal a kezében gesztikulálva magyarázott a mellette álló pincérnek. Régen tarthatott a diskurzus. Amikor felfigyeltem rá, a vendég pergő francia nyelven érdeklődött az étlap menüi iránt. A felszolgáló németül próbált magyarázni, azt meg a kérdező nem értette. Az asztalnál ülő most spanyolul kísérletezett – eredménytelenül. A pincér angolul kért elnézést, majd orosz szótöredékek jutottak el a fülemig, de úgy tűnt, a „szócsata" nem hoz eredményt.

Meglepődve és egyre nagyobb érdeklődéssel figyeltem a jelenetet. Lám, legalább négy nyelven beszélt ez a két ember, mégsem tudtak közös nevezőre jutni.

Elhatároztam, hogy képességeim szerint megpróbálok segíteni a bajbajutottaknak. Odaléptem, s ösztönösen magyarul szólítottam meg a hölgyet. A hatás leírhatatlan volt. Először megdöbbenve nézett rám, majd széles mozdulattal rákezdte:

— Óh, uram! Magát az Isten küldte ide, már azt hittem, éhen kell halnom. Tudja, — hadarta szépen csengő magyarsággal — ma érkeztem Jászberényből megcsodálni ezt a gyönyörű tájat, s az első utamra korgó gyomrom vezérelt. Kérem, üljön le mellém és szólítson Anna néninek!

Nem akartam új ismerősömet megsérteni, szó nélkül letelepedtem az asztalához. Kezembe vettem az étlapot, hogy magyarra fordítsam.

Ekkor következett az újabb meglepetés. A pincér, aki eddig csendben állt az asztalunknál, mosolyogva, hibátlan magyarsággal felsorolta az ételeket.

— Látja, Anna néni — szóltam csodálkozó asztaltársamhoz —, néha a miénk is felér egy világnyelvvel, csak használni kell bátran idegenben is!

Juhász Árpád

Az érsekújvári Ferenc–rendi kolostor rövid története

Az elmúlt négy évtizedben nem jelenhetett meg írás kolostorokról, papokról, különböző egyházakról. A történészek nagyon jól tudják, hogy milyen eredményes munkát végeztek a kultúra terjesztésében a szerzetesrendek.

Az érsekújvári kolostort 1626–ban kezdték építeni és 1631–ben fejezték be. A Ferenc–rendi templomot Pázmány Péter szentelte fel 1631. május 24–én. A kolostort már 1629–től lakták. A törökök uralma előtt a templom főoltárán Szűz Mária képe volt elhelyezve. A kolostor és a templom 1663–ban, a vár ostroma alatt igen megrongálódott. A védők 1663. szeptember 24–én tűzték ki a várra a fehér zászlót. A török várparancsnok a kolostort lefoglalta magának és személyzetének, a templomot pedig istállónak használták. Ez az állapot 1685. augusztus 19–ig tartott, amikor 22–évi török uralom után a ferences atyák azzal a kéréssel fordultak Lotharingiai Károly herceg fővezérhez, hogy hozzák rendbe a kolostort és a templomot. Ettől az időtől kezdve zavartalanul ellátták lelkipásztori teendőiket a ferencesek. II. Rákóczi Ferenc csapatai, melyek 1704–ben ostromolták a várat, több kárt is okoztak a kolostorban, ám azokat a fejedelem kijavíttatta. Az osztrák csapatok 1710–ben egy hónapig ostromolták Érsekújvárt, ekkor a kolostor csaknem teljesen elpusztult. A szatmári békekötés után 1711. május 1–től 1734–ig kijavították. Az 1739–es pestisjárvány négy szerzetes halálát okozta, ezért június elsejével bezárták a kolostort, hogy több áldozat ne legyen. Sajnos 1739. július 23–án a prímási palota és a szomszédságában lévő kolostor is a lángok martalékává vált, majd 1739 és 1748 között ismét felépült.

Az 1763–as nagy földrengés ismét tönkretette az épületet, melyet a sok csapás annyira megviselt, hogy jobbnak látták lerombolni. Az építési munkálatok 1768–ban indultak meg és 1771–ben fejeződtek be. Ekkor építették a templomhoz a lorettói kápolnát. II. József 1786. július 22–én megerősítette a kolostor létét, s annyiban érdekes jóváhagyási okmánya, hogy míg más kolostorok esetében előírta az áldozópapok és testvérek számát, itt eltekintett tőle. Egyszerűen 18 személyt jelzett. A tartományfőnökség úgy határozott, hogy 16 áldozópap és két testvér lesz a kolostorban. A napóleoni háborúk idején a franciák nem jutottak el Érsekújvárig, ám a kolostor több ízben a magyar seregeknek szolgált szállás– és raktárként. Ez nem járt anyagi kárral, a parancsnokok ügyeltek arra, hogy katonáik meg ne rövidítsék a szállásadó szegény szerzeteseket.

Hamarosan újabb természeti csapás következett. 1810. május 10–én és 1815. április 4–én tűz pusztított a városban, s a kolostor ismét leégett, majd 1821–ben újra felépült. Városunkat és környékét újabb vész sújtotta az 1831–es kolerajárvány idején, amikor a ferencesek nyújtottak vigaszt a betegeknek. A ferencesek közül Kiss Cézár atya lett a járvány áldozata.

Az érsekújvári kolostor könyvtárában három értékes kódex volt, közülük kettőt a ferencesek írtak. Az egyik 1513–ból való magyar imakönyv, a másik 1520 és 1536 között íródott magyarul, A szentek legendája címmel. A harmadik nyomtatott kódex 1502–ből származó vend nyelvű biblia. A vendek kis létszámú, szlovén nyelvű népcsoport a Muraközben és a vele szomszédos területen.

A templomot és tornyát 1885–ben új tetőburkolattal látták el, 1889–ben pedig felújították a főoltárt. A hetvenes évek végén mind a kolostor, mind pedig a templom új fedelet kapott. 1950. április 13., 14. és 15–én a ferenceseket az akkori rendőrség a garamszentbenedeki kolostorba szállította, s ott négy hónap elteltével munkaszolgálatra és más vidékre osztották be az atyákat. 1991. áprilisa óta egy szlovák, illetve májustól egy magyar ferences atya és még két testvér működik a kolostorban.

(Befejezés a köv. számban)

PhDr. Hofer Lajos

Ünnepségre készül az esztergomi tanítóképző

MÁSFÉL ÉVSZÁZADOS A „MESTERKÉPZŐ"

Kettős évfordulóra emlékeznek ebben az esztendőben az esztergomi tanítóképzőben. Másfél évszázaddal ezelőtt – 1842 őszén – nyitotta meg kapuit a városban az első olyan iskola, a „mesterképző intézet", mely azt a feladatot kapta, hogy falusi tanítókat, jegyzőket képezzen az érdeklődő fiatalokból. Azaz olyan embereket, akik a betűvetés, az olvasás és egyéb alapismeretek megtanításán túl a falvak lakosainak egyéb, ügyes–bajos dolgait is tudják intézni. Az akkor megnyílt tanintézet igen sok változáson, átszervezésen esett át. Ma már főiskolai keretek között oktatja a tanítójelölteket.

Ötven évvel később – 1892–ben – ebben a városban nyílott meg az akkori Magyarország egyik első óvónőképzője. A valamikori két intézmény ma egy szervezeti egységben, közös fedél alatt működik. Azaz együtt képezik a tanítókat és az óvónőket. Így együtt emlékeznek meg a kettős évfordulóról is.

Szlovákia déli felének lakosai Esztergommal valamikor állandó kapcsolatban álltak. Sokan szereztek itt tanítói–, tanítónői–, óvónői diplomát. E vidéken alig található olyan település, melynek nyugdíjas vagy még ma is dolgozó nevelői közül valaki ne ezen iskola tanulója lett volna. A megemlékezés szervezői bíznak abban, hogy sokakat fűznek még ma is érzelmi szálak, kellemes diákemlékek a városhoz, az ősi iskolához.

Éppen ezért minden érdeklődőt, volt diákot várnak az április 29–30–án sorra kerülő rendezvényekre, melyek során alkalom nyílik a régi társakkal való találkozásra is.

Az érdeklődőknek szívesen megküldjük mindkét nap programját. **Cím: Tanító és Óvónőképző Öregdiákok Egyesülete 2500 Esztergom, Majer I. u. 11963.**

Dr. Gábris József

Meghökkentő esetek

A TITOKZATOS KÍSÉRTŐ FÉNYEK

Jártában–keltében sok különös esetet, történetet hall az ember, s egyikén, másikán jót derül vagy éppen meghökken. Ez utóbbi történt velem a napokban, amikor jószerencsém összehozott a Komáromi Szlovák Tannyelvű Gimnázium egyik tanulójával. Martina B. rendkívül rokonszenves, fürge észjárású fiatal lány.

— Az idén ugyancsak különös dolgok történnek velem — meséli. — Január eleje volt, késő re járt már az idő, de sehogy sem tudtam elaludni. Ültem az ágyamon, majd az ablakon át néztem a csillagos eget. Egyszercsak megremegett a ruhásszekrény. Nagyon megijedtem és kiszaladtam a szobámból. Amikor édesanyámnak elmondtam, mi történt, azzal nyugtatott, hogy bizonyára képzelődtem. Visszamentem, lefeküdtem. Nem jött álom a szememre. Hamarosan három egyenlőszárú, sárga fénnyel világító háromszögre lettem figyelmes az égbolton. Lenin–parki lakásunk ablakából annyit láttam, hogy két háromszög egy vonalban haladt a hetedik lakótelep irányába, miközben a harmadik más irányból közeledett hozzájuk. Ez a jelenség úgy félperces időközönként háromszor megismétlődött és öt percig volt látható. Azóta is gyakran figyelem a csillagos égboltot. Egy másik alkalommal zöld, csillagszerű fénypont keltette fel a figyelmemet. Úgy tűnt, hogy az a valami tengelykörüli forgást végzett. Éjfél felé járt már az idő, amikor az az érzésem támadt, hogy erősödik, illetve közelít felém a fény. Édesanyám szobájába mentem, s ő is megerősített benne, hogy mindez valóban látható. Amikor visszatértem a saját szobámba, meglepetten tapasztaltam, hogy ruhásszekrényem mindkét ajtaja nyitva állt. Akváriumban tartott aranyhörcsögeimen olyan páni félelem lett úrrá, hogy a mintegy harmic centi magas üvegfalon át is kimászták, amire pedig még nem volt példa. Azóta nem alszom a szobámban — meséli Martina B.

A történet itt még nem ért véget. Nemrégiben iskolai síkiránduláson vettek részt a Beskydek hegységben. A zöldszínű jelenség ott is kísértette. Mint elmondta, látta éjszaka az ablakon át, de nappal az erdő fái között is egy csermely partján. Tapasztalatai szerint, ahányszor csak erre a jelenségre gondol, vagy napközben beszél róla, esténként rendszerint mindez megismétlődik vele...

N. I.

A NAGY JÖVŐBELÁTÓ ÁLMAI SORRA VALÓRA VÁLTAK



Jules Verne, akit a magyarok szeretetük, megbecsülésük jeleként Gyulára „honosítottak", 1828-ban, Nantes városában született. Házuk ablakaiból egyenesen a Loire rakpartjára, az ott horgonyzó vitorlások árbócerdejére nyílt kilátás, mely már kicsi korától izgatta kalandozó fantáziáját. Az iskolában közepes tanuló volt, a tanítás alatt füzeteit csapongó képzelete szüleményeivel, fantasztikus tengeri és légi járművekkel rajzolta tele, a szünetekben pedig ezek „működési elvét" taglalta pajtásai előtt, akik körében nagy népszerűségnek örvendett. Egy szép napon eltűnt otthonról, s keresésre indult apja csak néhány nap múlva, egy gőzös fedélzetén talált rá. A büntetés mellé megfogadtatták vele, hogy ezután csak képzeletben indul kalandos útjaira.

A középiskola elvégzése után Párizsban beiratkozott a jogi egyetemre. Apja, ismerve bohém természetét, meglehetősen fukarkodott a zsebpénzzel, fiát azonban nem a szegényes koszt vagy a kopott ruha bántotta, hanem a könyvesboltok kirakatait bámulta sóvárogva, s egy-egy könyvért képes volt napokig koplalni. A szerencsés véletlennek köszönhetően megismerkedett Alexandre Dumas-val, akinek barátsága és tanácsai döntő hatással voltak az ifjú Verne írói elindulására. 1850-ben a Dumas vezette Théatre Historique színpadra vitte első drámai művét. Ez a közepes sikerű próbálkozás nagy reményekkel töltötte el Vernét. Közben megismerkedett a rendkívül kalandos életű Jacque Aragoval, s megbabonázva hallgatta újdonsült barátja hajmeresztő élményeit, melyeket saját képzelete szerint tovább szőtt. Rengeteget olvasott, ennek köszönhetően sokoldalú műveltséget szerzett. Agyában ekkor már megfogalmazódott a nagy „tudományos regény" terve. Közben megnősült, s apja anyagi segítségével betársult egy tőzsdeügynökségbe. Itt találkozott azokkal az emberekkel, akik később regényeit benépesítették. Beutazta Skóciát és Norvégiát, megismerkedett a Nadar néven ismert íróval, újságíróval, fényképésszel és feltalálóval, aki maga szerkesztett léggömbjén éppen Afrikába készült. Verne képzeletét megragadta ez a kalandos vállalkozás, családját elhanyagolta, s teljesen elszakadva a hétköznapi élet valóságától, minden energiáját az „Öt hét léghajón" c. regény megírására összpontosította. Művét többszöri sikertelen próbálkozás után elküldte Hetzel könyvkiadónak, aki kiválónak találta, s 1862-ben meg is jelentette. Egy, húsz évre szóló szerződést kötött Vernével, mely annak évi 20 000 frank jövedelmet biztosított, évente két kötetnyi kézirat szállítására kötelezve az írót. A siker lázas munkára ösztönözte, hamarosan megszületett a „Hatteras kapitány kalandjai", a híres „Utazás a Föld középpontja felé", majd a Szahara homoktengere, az Északi sark és a Föld belsejének csodás világa után a Holdba repítette olvasóit „Utazás a Holdba és a Hold körül" c. óriási sikert kiváltó regényében. Ezt követte a „Grant kapitány gyermekei", majd a „Húszezer mérföld a tenger alatt", mely kicsit késve, csak 1872-ben jelent meg, egyforma lelkesedést váltva ki nemcsak Európában, hanem Amerikában is. Egy napon megpillantotta a Cook utazási iroda plakátját, s azon egy flegmatikus arckifejezésű kockás öltönyös angol utast. Ez adta neki az ötletet Phileas Fogg, a „Nyolcvan nap alatt a Föld körül" c. regény főhőséhez. Sikerét követte a „Rejtelmes sziget" legendás Nemo kapitánya.

Verne kötetei 25 nyelven jelentek meg, íróasztalán halomra gyűltek a tisztelőitől érkezett levelek. Sikere azonban — ahogy az már lenni szokott — irigyeket is szerzett neki, akik valószínűtlen rágalmakat terjesztettek róla, egyebek mellett, hogy könyvei nagy részét fizetett firkászokkal íratta. Bár úgy tett, mintha nem érdekelné a szóbeszéd, lassanként egyre inkább elidegenedett az emberektől. 1886 márciusában valaki a saját háza előtt rálőtt, egész további életére nyomorékká téve őt.

Utolsó írásainak hangulata már egészen más, mint az előzőeké. Továbbra is hitt az emberi,a tudományos haladásban, de felvetődött benne az ijesztő kétség, vajon mire fordítja az emberiség ezeket az ismereteit? A tudomány nagy látnoka még megérte az első francia tengeralattjáró, a Gamnote próbaútját és ezt a megjegyzést fűzte hozzá: „Meggyőződésem, hogy minden, amit megírtam, egyszer pontról pontra meg is valósul."

Ekkor egészségi állapota már egyre romlott. Még befejezte „A világ ura" c. regényét, majd a mester életműve is bevégeztetett. A halálos ágya körül egybegyűlt családtól „Legyetek jók!" szavakkal búcsúzott, majd 1905. március 24-én örökre lehúnyta szemét. Ezrek kísérték el utolsó útjára.

Jóslatainak nagy része csakugyan valóra vált, nagysága azonban nemcsak „látnoki" képességeiben rejlik. Máig is azért olvassuk szívesen, mert a kalandregény felülmúlhatatlan mestere maradt.

Kulacs Zsuzsa

Beszélgetések az UFO-jelenségekről (7.)

AZ EMBERISÉG LEGNAGYOBB TALÁNYA

Az UFO-jelenségekkel kapcsolatos kétely és hallgatás zsákutcába viheti a tudományt. Ha az azonosítatlan repülő tárgyak vizsgálata mégis zsákutcába torkollik, akkor ez nemcsak a tudósok, a szakemberek hibája, de részben a miénk, hétköznapi embereké is. Még mindig lépten-nyomon elutasító magatartásba botlunk. Marcel Grün, a prágai planetárium dolgozója például a „Földönkívüli civilizáció – kitalálás, avagy valóság?" című, 1987-ben megjelent könyvét a következő sorokkal kezdi: „Az egyik legjobban elterjedt kitalálások közül a földönkívüli civilizációkkal kapcsolatban az az állítás, hogy a földönkívüliek látogatják bolygónkat, a Földet!" Ez a megfogalmazás elevé tagadja a kapcsolatlétesítés negyedik lehetőségét, pedig arra már nem is egyszer sor kerülhetett, s azt sem lehet egyértelműen kizárni, hogy ez a látogatás most is tart. Grün úr így folytatja: „A mai tudománynak nincsenek közvetlen bizonyítékai arról, hogy idegen civilizációk küldöttei látogatták volna meg a Földet..." Ezzel az állítással részben egyet is lehet érteni, de a mai tudomány azt sem tudja bizonyítani, hogy ez nem történt meg. Éppen ellenkezőleg, létezik több közvetlen bizonyíték, de erről majd a későbbiekben szólunk. Jónéhány ehhez hasonló kiadvány jelent meg nálunk, s valamennyinek közös nevezője – tagadni az UFO-jelenséget és vele együtt a földönkívüli civilizációk létét is. Szembeötlő a szándék, bizonyítani, hogy áltudományos elméletekről van szó, amelyek minden tudományos alapot nélkülöznek. Mindez annak ellenére történik, hogy a külföldi szaklapok a szakemberek által kivizsgált UFO-esetekről írnak. A tagadók még arra is képesek, hogy azt állítsák, az UFO-jelenség része korunk sajátos színképének és néphiedelmének ugyanúgy, mint a rég letűnt idők mondái (M. Grün művének 22. oldala). A közelmúltban az elégtelen információknak volt betudható, hogy az UFO megfigyelésekről hozzánk vajmi kevés hír szivárgott be, s csak az ellentábor kaphatott szót. A kivételek közé tartozik MUDr. Ludvík Souček. Könyveit később erős támadások érték, melyek az író szemére vetették a magyarázatok áltudományosságát. További ilyen kivétel A. Mostowicz „Mi a kozmoszból" című könyve, amely 1988-ban jelent meg, s melyben összegzi az addigi UFO-megfigyeléseket. Ennek a könyvnek a kiadását is az akkori hivatalos ideológiának megfelelő zárszó közléséhez kötötték, melyben újra a felszínre törtek az arra hivatott régi bírálatok, hogy bizonytalanná tegyék a könyv mondanivalóját. Most, a kilencvenes évek elején, megszabadulva a kommunista totalitástól és a vele járó cenzúrától, remélhetően olyan idők következnek, amikor lehetőség nyílik ellensúlyozni a régi filozófiai és tudományos tételek egyhangúságát és megszüntetni azt a mesterségesen létrehozott vákuumot, amely az azonosítatlan repülő tárgyak körül kialakult.

Az archeoasztronautika azon szakterületek közé tartozik, amelyek fő célkitűzése bizonyítani az összefüggést az UFO-jelenségek és a földönkívüli civilizációk között, hiteles adatok gyűjtésével és értékelésével igazolni, hogy már az ősidőkben sor került a kapcsolatteremtésre a földi emberek és a földönkívüli civilizációk között. Éppen ezt a szakterületet nyilvánították a múltban a burzsoá áltudomány szüleményének, mert ellenkezni merészkedik a megváltoztathatatlan és mindent tudó tudományos tételekkel és azok neves képviselőivel, akik minden erejükkel igyekeztek háttérbe szorítani az UFO-jelenségek és a földönkívüli civilizációk problémáját.

A közelmúltban az archeoasztronautika még nálunk is tabunak számított, s ellenzői nevetségesnek tartották az ezzel összefüggő állításokat, észrevételeket. Ellenvetéseiket azonban nem volt mivel összevetni, hiszen az elmúlt két évtizedben hazánkban az ún. archeoasztronautikai irodalomból csak néhány cím látott napvilágot. Ellenzőinek ily módon nem volt nehéz dolguk, nyugodtan manipulálhattak és vitázhattak az archeoasztronautikus elméletekkel, mert az előbb elmondottak hiányában a nyilvánosság nem igen tudott magának véleményt alkotni a dolgok állásáról. Valójában nem is volt mit összevetni, hiszen a hivatalos ideológia mindent túlharsogott.

(Folytatása következik)

K. Mészáros János

A Demokratikus Szlovákiáért Mozgalom elnöke bizakodó

Vladimír Mečiar Dél–Szlovákiáról

A Dél–Szlovákia politikai mozgalmai és pártjai tevékenységében egyre inkább előtérbe kerül a nemzetiségi problémák megoldása. Az alábbiakban azt a beszélgetést közöljük, amelyet JUDr. Stanislav Libant készített a Demokratikus Szlovákiáért Mozgalom elnökével, Vladimír Mečiarral.

• A Demokratikus Szlovákiáért Mozgalom tevékenységét elsősorban a nemzeti érdek jellemzi. A mozgalomnak a választásokon történő esetleges győzelme milyen hatással lesz a magyar nemzetiségre? — A nemzeti jellegű mozgalmak elsősorban a vegyes lakosságú területeken olyan tevékenységet folytatnak, amelyek révén szembekerülhetnek egymással a nemzetiségek. A mi mozgalmunk nem ideológiai, polgári mozgalom, s ez azt jelenti, hogy a szlovákok és magyarok számára egyaránt nyitott és éppen politikai programjában keresi az utat az egyes érdekek érvényesítésére és közös elfogadására. Ha győztesen kerülünk ki a választásokból, akkor választási programunk teljesítéséhez az állampolgárok támogatását keressük, hiszen ők a biztosítékai a program megvalósításának, s annak, hogy a program nem fordul az állampolgár ellen. Ez a program az ország stabilitásának és fejlődésének lehetőségét keresi, tehát nem a szlovákok vagy magyarok érdekeit helyezi előtérbe. Független a nemzetiségi hovatartozástól. A Komáromi járás lakosai bizonyára emlékeznek arra, hogy míg a kormány élén álltam, milyen nagy jelentőséget tulajdonítottam a hajógyár megsegítésének, Gúta fejlesztésének. A DSZM győzelme esetén Szlovákia lakosságának érdekeit tartjuk majd szem előtt, nem pedig a csoportnézeteket.

• A mezőgazdaság problémáit a jelenlegi kormány nem orvosolja kellőképpen. Az Ön mozgalma hogyan akar megküzdeni a nehézségekkel? — A jelenlegi mezőgazdasági politika felszínre hozott néhány nagyon komoly hiányosságot. Kiderült, hogy nincs mezőgazdasági terménypiac és ott ahol nincs piac, nem lehet piacgazdálkodásról beszélni. Égetően sürgőssé vált a mezőgazdaság költség– és vagyonstruktúrája korábban elkövetett hibáinak orvoslása. Nyilvánvalóvá váltak a föld tulajdonjogi módosításának hiányosságai, s közben kiderült az, hogy a szövetkezeti mechanizmus állami mechanizmussá vált és egyértelműen bizonyítást nyert, hogy a szövetkezetek életképesek, s a meglevő nagyipari alapok máról holnapra nem helyettesíthetők, nem vethetők el. Ha tehát a szövetkezeti rendszert függetlenítjük az államtól, úgy azok hatékonyan tevékenykedhetnek és megfelelnek a lakossági elvárásoknak. Számolni kell azzal is, hogy nagyon sokféle tulajdonforma lesz, tehát a magánföldművesek mellett lesznek majd fémipari és mezőgazdasági szövetkezetek, kialakulnak kisebb mezőgazdasági társulások, létrejönnek különböző fajtájú mezőgazdasági szövetkezetek, tehát a szervezési forma sokrétűségének segítenie kell valamennyiünk érdekeiből kiindulva a termelési és a földalap kihasználását. Az elkövetkező mezőgazdasági politikának a tulajdonjog védelmén kell alapulnia. Napjainkban Szlovákia földalapjának mintegy 40 százaléka nem rendelkezik állandó tulajdonlappal, vagy nincs megállapított tulajdonosa. Mindezek ellenére egyesek három hónap alatt akarták a transzformációt végrehajtani. Ezek olyan lépések voltak, amelyek már a törvénybe is hibásan kerültek. Az elkövetkező időszakban a mezőgazdasági fejlesztés további szakasza függ az állami támogatástól és az élelmezési programok kialakításától.

• Választási győzelem esetén a kormányalapítás után mit tart a legidőszerűbb feladatának? — Ahhoz, hogy az állam működőképes legyen, az államhatalmi szerveknek is működőképeseknek kell lenniük. Kevesebb minisztériumra van szükség, tehát azonnal meg kell majd változtani a kormányösszetételt is. Teljes mértékben el kell különíteni a politikai részt az adminisztrációtól és át kell alakítani az államigazgatás struktúráját. Ezt a kormány megalakításának első napjaiban kell végrehajtani.

• Mit üzen a magyar nemzetiségű állampolgároknak? — Ha ma lépések történnek a Szlovák Köztársaság emancipációjára vonatkozólag, akkor az mind a magyar, mind a szlovák állampolgárok érdekében történik. A szlovákoknak és magyaroknak együtt kell élniük, kölcsönös szemrehányások és félreértések nélkül. A kölcsönös vádaskodások csak gyengítik erőnket és valamennyiünknek kárt okoznak. Tudnunk kell, hogy nincs hely a területi egységet és az állampolgári jogok egységét veszélyeztető jelszavaknak. Ez azt is jelenti, hogy a Szlovákiában élő magyar állampolgár jogait, beleértve a nemzetiségi jogokat is, nem csak garantáljuk, de teljesítjük is. Nyújtsunk ezért egymásnak kezet, és ne kérdezzük azt, hogy milyen nyelven beszélt az az anya, aki bennünket a világra hozott.

• Köszönjük a tájékoztatást.

A HŐSÖKRE EMLÉKEZTEK

A magyar szabadságharc hőseire emlékeztek múlt vasárnap délután a gútai lakosok is, akik a városi kultúrház nagytermében részt vettek az ünnepi kultúrműsoron.

Holocsy István, a komáromi Jókai Színház művésze hazafias költeményekkel nyitotta meg az emlékestet, amelyben fellépett a Dobi Géza vezette komáromi kamarazenekar, majd a gútai alapiskolák tanulói adtak színvonalas kultúrműsort.

Az 1848–as forradalom hőseinek emlékére a hála és tisztelet virágait Gúta polgárai az I. világháborús emlékműnél helyezték el, ugyanis a kisvárosnak nincs a szabadságharc hőseinek emléket állító szobra. A koszorúzáson Harsányi Imre polgármester mondott rövid beszédet, aki kiemelte a szabadságharc jelentőségét. Rámutatott arra, hogy az 1848–as forradalom a rabláncaitól szabaduló nép és nemzet szimbólumává vált.

Köszöntő helyett

Szinte ott állt lapunk bölcsőjénél, s azóta is legaktívabb támogatóink közé tartozik. Atyai kedélyességgel tegez bennünket, s mi, szerkesztők a családtagnak, egyfajta nagyapai viszonynak kijáró tisztelettel fogadjuk. A filozófiai doktorátusi cím mellett egész sor főiskolai vagy egyetemi végzettséget bizonyító titulust is használhatna Hofer Lajos, vagyis Lajos bácsi. Temperamentuma, óriási lexikális ismerete lenyűgöző. A Nyitrai Pedagógiai Főiskolán a magyar pedagógusok ezreinek első lépéseit ügyelte. Nekik is Lajos bácsi volt, s maradt is.

Ezekben a napokban töltötte be nyolcvanadik életévét. Ez alkalommal köszöntjük a pedagógust, a nyelvészt, s lapunk örökös tudósítóját.

Tisztelettel
a Dunatáj szerkesztősége.

GAZDANAPTÁR

Ideje elvetni a hideghajtatásra szánt uborka előcsíráztatott magját. A hónap derekán kezdjük a szabadföldi paprika, paradicsom, uborka, dinnye és káposztafélék, valamint a tojásgyümölcs palántáinak nevelését. A szikkadó földet szórjuk meg Cererittel, gereblyézzük, készítsük el az ágyásokat, s máris vethetünk sárgarépát, petrezselymet, pasztinákot, kaprot, retket, vörös– és póréhagymát, borsót, mákot, sóskát, spenótot; duggathatunk vörös– és fokhagymát. A gyümölcsösben a hónap elején fejezzük be a metszést, s azonnal végezzük el a lemosó permetezést (a telelő szamócát, sóskát, petrezselymet, stb. takarással óvjuk a permetlétől). A műtrágyát (kénsavas kálium, szuperfoszfát), lehetőleg a koronagyűrűbe juttassuk. Ha összel szerves trágyát nem használtunk, akkor most a kombinált műtrágya a legmegfelelőbb. A szamócát mészsalétrommal fejtrágyázzuk, és a koraiság kedvéért fóliaalagúttal borítjuk. A hónap végén messük meg a kajszi– és őszibarackfákat. A szőlőt kiadós fejtrágyázásban kell részesíteni. A kombinált műtrágyák közül a legjobb a Cererit, mert nyomelemeket is tartalmaz. Ideje, hogy a házikertben is megmessük a szőlőt.

Arról, ki másokat lenéz
és megaláz, előbb–utóbb
kiderül, hogy önmaga
a beképzelt és üresfejű...

L. J. Altai

A nehéz körülmények között is fejlődik a komáromi kórház

(Befejezés az 1. oldalról)

leáll, s azt géppel kell biztosítani, akkor a betegnek itt lesz a helye, függetlenül attól, hogy betegsége melyik osztályra sorolná. Míg nem rendeződnek az életfunkciói, itt tudnak neki a legtöbbet segíteni. Ahhoz az épületszárnyhoz, amelyen a műtéteket végzik, további kiszolgáló-helyiségek, valamint a sebészethez és a nőgyógyászathoz is tartozó ún. átmeneti kórtermek is csatlakoznak majd. Itt helyezzük el azokat a betegeket, akiknek ugyan már nincs szükségük életfunkcióik őrzésére, viszont állapotuk még fokozott ellátást igényel az illető szakterülettől, tehát a sebészettől, illetve a nőgyógyászattól. Ennek a résznek az átadása, amely minőségi változást hoz az életveszélyes állapotok szakszerű ellátásában, júniusra várható.

— A következő „nagyobb falat", hogy így fejezzem ki magam — folytatja MUDr. Benyó Zoltán igazgató — a fertőzőpavilon lesz. Mind az építővállalat, mind pedig a szakmai felügyeletet gyakorló vezérigazgatóság garantálja, hogy júliustól már fogadhat betegeket ez az osztály. Mégpedig eredeti rendeltetésének megfelelően, hiszen köztudott, hogy évekkel ezelőtt milyen vita bontakozott ki az épület felhasználása körül. E tekintetben véleményem megegyezik a reszortéval, meggyőződésem, hogy helytelen lett volna menet közben műszaki módosításokat eszközölni az épületen. Ez még több pénzt és időt vett volna igénybe, s az építkezés elhúzódott volna. Tudnivaló, hogy a korábban megkezdett egészségügyi beruházásokból Szlovákiában 1990-ben mindössze 18 építése folytatódott, köztük ezé a fertőzőpaviloné is, amely az utóbbi esetben netán ebből a keretből is kimaradt volna. Tehát semmiképpen sem állhatnánk az épület átadása előtt. Ma is fennálló dilemma, hogy kell-e Komáromnak egy 60-ágyas fertőzőosztály, hiszen a jelenlegi kihasználtsága 50 százalék körül van? Az elmúlt félévi fertőző sárgaságjárvány mindenképpen az osztály létjogosultsága mellett szól. A járvány ideje alatt megtelt a fertőzőosztály, s mivel már képtelenek voltunk felvenni a környező, például az érsekújvári kórház fertőző betegeit, ott ideiglenes fertőzőosztályokat kellett létesíteni. Egy, a komáromihoz fogható fertőzőosztály mindig, minden eshetőségre készenléti állapotot jelent. Ezenkívül határmenti kórházként is különleges helyzetben vagyunk. Elég megemlíteni, hogy városunk a Balkán felé vezető utak csomópontjában fekszik, ahol fertőző betegségek is jelentkezhetnek. Nem szólva a víziútról, a forgalmas kikötőről. Tehát többszörösen indokolt egy ilyen „készenléti szűrő" léte, amely szakembereivel, műszerezettségével egyfajta biztonságot adhat a városnak. Az osztály színvonalas működése kedvezően hat majd a többi osztály munkájára is. Ennek ellenére azt szeretném, ha azoknak lenne igazuk, akik ennek a 60-ágyas osztálynak a kapacitását túlzottnak tartják, akik szerint elég lenne 20 ágy a fertőző betegeknek. Így ágykapacitásának a felét olyan betegségek diagnosztizálására, illetve gyógyítására használhatnánk, amelyeknél kezdetben nem egyértelmű, hogy fertőző, bakteriális vagy vírusos eredetű betegségekről van szó. Ezeket a betegeket a földszinten, tehát elkülönítve helyezhetnénk el, majd betegségük tisztázása után kerülhetnének át más osztályokra. A földszint tehát afféle gyors diagnosztikai osztály szerepét tölthetné be kórházunkban. Ezt a megoldást egyébként már két évvel ezelőtt a fertőző betegségek legnagyobb szlovákiai szaktekintélye is javasolta. Mivel a szóban forgó épület földszintjén és alagsorában megfelelő helyiségek vannak, ott olyan laboratóriumokat és munkahelyeket tudunk kialakítani, amelyek nem csak a fertőzőosztály, hanem az egész kórház szakmai színvonalát is emelik. Persze, ehhez pénz és szakember kell. Az alagsorban egy jól felszerelt központi sterilizáló fog működni, amely a kórház többi osztályát is kiszolgálja. A földszintre eredetileg egy röntgen-munkahelyet is terveztek, ezt a röntgent azonban időközben másutt kellett elhelyeznünk.

Úgy látszik, végül valóra válik az a nagy álom, mely szerint megkezdheti majd működését Komáromban egy regionális onkológiai központ. Ennek alapfeltétele, hogy itt működjön egy komputer-tomográf, amely nélkülözhetetlen a daganatos betegségek komplex diagnosztizálásában. Ha ez a drága műszer végül is ennek az onkológiai központnak a hozományaként ide kerül, azt annak köszönhetjük, hogy a pozsonyi Szlovákiai Onkológiai Központ épületének felépítése helyett úgy döntöttek, inkább megfelelő műszereket vásárolnak, amelyeket „egy szinttel lejjebbre" telepítenek. Ily módon Szlovákiában 12 regionális onkológiai központ fog működni. A komputer-tomográf a többi kórházi osztály, így a sebészet, a belgyógyászat és neurológia állandó gondjait is megoldja majd, lévén hogy ehhez a nélkülözhetetlen kivizsgáláshoz mind ez ideig három hónapos várakozási idő eltelte után Pozsonyba kell szállítani a betegeket. Ez nemcsak megterhelő, de költséges is.

Szeretnék szólni a rehabilitációs gyermekszanatóriumról, amely egy III. lakótelepi bölcsőde átalakítása után nyílt meg, s ahol hetente immár 10-20 mozgássérült kisgyermek bentlakásos rehabilitációjáról gondoskodnak hétfőtől péntekig. Ennek az érintett szülők körében máris rendkívül kedvező a visszhangja.

Az egykori járási pártszékház épületének az átalakítása is hamarosan befejeződik, s remélhetően április folyamán már megkezdődhet a rendelőkben a járóbeteg-ellátás. Az épületben gyermekgyógyászati és serdülőorvosi rendelő, továbbá nőgyógyászati rendelő, körzeti orvosi rendelő és gyógyszerkiadó is lesz. A kórház területén szabaddá vált adminisztrációs épületet is átállítjuk a gyógyítás céljára. Az épület adaptációjára már készek a tervek, s reméljük, hogy pénz is lesz majd megvalósításukra. A kórház területén folyamatban van a közművek felújítása. Ez olyan sürgető feladat, amelynek a végrehajtása, sajnos, szintén erre az időszakra maradt. Elkészülte után hozzáláthatunk a belső úthálózat kialakításához és a kórház területének parkosításához.

Németh István

Kedves Szülők!

1992. szeptemberétől lehetőség nyílik Komáromban, hogy gyermekeink református alapiskolába, III. osztályokba iratkozzanak.

Amennyiben szeretné, hogy gyermeke református szellemű oktatásban részesüljön, szíveskedjen az alábbi nyomtatványt kérdéseink megválaszolása után legkésőbb április 10-ig a következő címre eljuttatni:

Református Lelkészi Hivatal
Jókai utca 34
945 01 Komárno
telefonszám: 23 27

Előzetes felmérés

a református egyházi iskolába való beiratás tekintetében

Akarja-e gyermekét ref. iskolába járatni: igen – nem

A gyermek neve .....

vallása .....

Születési dátuma .....

szül. száma ...../.....

Lakhelye .....

Édesapja neve .....
vallása .....

Édesanyja neve .....
vallása .....

Most hová jár a gyermek iskolába .....

Hányadik osztályba ..... **spec. köre** .....

....
dátum **szülő aláírása**

PATREK,
organizácia cestovného ruchu
v Patinciach
dá do ekonomického prenájmu
nasledovné objekty:

- strážené parkovisko
- Amfiteátrum (letné kino)
- ubytovňa Liptov s reštauráciou
- tobogán
- športové ihriská (tenis, minigolf, volejbal)
- umelé jazero (člny, vodné bicykle)
- predajné stánky

Bližšie informácie
o podmienkach prenájmu
Vám poskytneme na adrese:
Riaditeľstvo PATREK,
946 39 Patince,
číslo telefónu: 985 05.

Rendkívüli kínálat!

Március 31–ig a JEDNOTA f. sz. komáromi igazgatósága 162 fajta építkezési anyag *20–50 százalékos ideiglenes árleszállításával segíti az építkezők munkáját.*

A gazdag választékból megemlítjük az ablakokat, ajtókereteket, betonkeverőket, a meszet, cementet, mesterséges vakolatanyagot, terazol–kockákat, farostlemezeket, deszkákat, parkettákat, garázsajtókat, miakobetéteket, radiátorokat, betonvasakat, laposvasakat, csöveket, mahagón ajtókat, alumínium profilokat és gömbvasakat.

Bővebb felvilágosítást az érdeklődők az elárusítóhelyek alábbi telefonszámain kaphatnak:

Komárom..... 614 11
Nemesócsa..... 961 07
Ógyalla..... 23 54

Megéri érdeklődni, mert biztosan megtalálja a keresett áruféleséget!

Érdemes felkeresni Gútán a DOMUS bútorüzletet!
(Győri utca /volt Lenin utca/ 2. szám, telefon: 0819/941 480)
Nálunk a legkeresettebb bútorfajtákat is megtalálja!

- Faragott román bútorok,
- Nevada–tálalók,
- Helena ebédlőfalak
- és más bútorok

gazdag választéka várja a kedves vásárlókat.

A komáromi JEDNOTA f. sz. készáruraktárából elad:

villany– és vízvezetékszerelők, valamint lakatosok számára alkalmas szerelékeket, továbbá nerez és alpaka tárgyakat, munkaruhákat és cipőket.

Az árusítás minden hétfőn 8 és 14 óra között a Kutuzov marsall utcai raktárban történik. Érdeklődni lehet Fekete Lászlónál, a 601 59–es komáromi telefonszámon.

APRÓHIRDETÉS

• **Eladó** AVIA 30 Camp új 31–es motorral. Vállalkozásra is alkalmas. Ára 95 ezer korona. Cím: Ing. Tarkai Jozef, Slovenské Kopanice, PRIETRZ, Dolné Paseky.

• **Eladó** hordós fehér– és vörösbor nagyobb mennyiségben. Telefonszám: 0819/ 977 477.

• **Eladó** Érsekújvárott háromszintes családi ház 6,3 áras telken. Cím: Ivanič Károly, Štrková 20, Érsekújvár, telefon: 0817/212 50.

• **Eladó** emeletes családi ház Ógyallán 8 áras telken fóliával, üvegházzal. Érdeklődni lehet a 0818/84 31–es telefonszámon.

• **Régebbi ház eladó** 30 áras kerttel, gazdasági épülettel Hetényen a főút mellett. Gáz, víz, villany bevezetve. Érdeklődni lehet a 623 95–ös komáromi telefonszámon.

• **Eladó** Boncare típusú, világoskék színű, jó állapotban lévő babakocsi. Ár megegyezés szerint. Cím: Jánošík utca 23/17, Komárom.

• **Kiadom** garázsomat Komáromban, a Tó utcában. Érdeklődni lehet a 34 88–as komáromi telefonszámon.

• **Eladó** 1200–as Zsiguli. Gyártási év: 1976. Továbbá eladó 4 áras kert Komáromban. Érdeklődni lehet a 0819/604 32–es telefonszámon.

• **Megbízható helyre** (kertes családi házhoz) elajándékozok kisnövésű kéthónapos fekete kiskutyát. Telefon: 0819/37 48, 17 órától pedig 60092.

• **Bérbe vennék** Owerloock típusú varrógépet. Ajánlataikat a 0819/63345–ös telefonszámra kérem.

• **Eladó** emeletes nyári lak, berendezéssel a Csergői (Gúta) nyaralóövezetben. Cím: Pribelsky Pál, Richter M. utca 1161, Sládkovičovo. Telefonon 17 óra után a 707/95708–as számon lehet érdeklődni.

• **Eladó** Őrsújfalun új emeletes családi ház kerttel. Ára 850 ezer korona. Érdeklődni lehet a 0819/3624–es, vagy 4265–ös telefonszámon.

• **Eladó** 3–szobás szövetkezeti lakás a Šmidke utcában. Érdeklődni lehet a 0819/ 3624–es, illetve a 4265–ös telefonszámon.

• **Eladó** Audi 100–as személygépkocsi. Érdeklődni lehet 18 óra után a következő címen: Máté János, K. Šmidke utca 17/7, Komárom.

• **Elcserélem** 3–szobás szövetkezeti lakásomat 2–szobás államira. Érdeklődni 17 óra után a következő címen lehet: Németh Anna, Jasná 4/1, Komárom.

• **Eladó** Szentpéteren a volt melléküzemág csarnoka (25x14 m), valamint egy műhely, 39 áras telken, ahol egy családi ház is áll. Irányár: 1 millió 700 ezer korona. Érdeklődni lehet 20 óra után a 07/784 571–es telefonszámon.

• Az üzleti árnál 15 százalékkal olcsóbban **eladó** új, kishullámú barna tetőpala (240 négyzetméter + szegő). Cím: Fűri Jenő, Národného povstania 43, Gúta.

• **Olcsón eladó** Rosenthal típusú zongora. Cím: Mezei Ferenc, Jaroš kapitány utca 43/2, Komárom.

• **Eladó** 1200–as Lada, 1500 Š motorral. Karosszéria főjavítás után. Cím: Kurina Béla, Szláv utca 10/14, Komárom (18 óra után).

• **Elcserélem** a Košická 42/68 szám alatti 1–szobás lakásomat 2–szobásra (1. emelettől feljebb), az I. és II. lakótelepen kívül. Ajánlataikat 18 óra után a 60888–as komáromi telefonszámra kérem.

UNITOP
– videokölcsönző a fedett uszodában Komáromban.
1 kazetta kölcsönzése 30 korona.
Nyitva naponta 14 és 18 óra között.

Értesítjük kedves vásárlóinkat,
hogy 1992. március 6–án megnyitottuk a
Phoenix virágszalont
Komáromban a Határőr utcában
(szemben a szlovák gimnáziummal)
Kedves figyelmükbe ajánljuk a cserepes és vágott virág gazdag választékát.
Felveszünk megrendeléseket évfordulókra, valamint esküvői és temetési csokrokra és koszorúkra.
Nyitvatartási időnk:
hétfő – péntek 7.30 – 18.00
szombat 8.00 – 13.00
vasárnap 8.00 – 13.00

HOROSZKÓP

Március 21–től 27–ig

VÍZÖNTŐ (I. 21. — II. 20.) Szívügyekben senkitől ne kérjen tanácsot, próbáljon meg egyedül dönteni. Ne törődjön a szóbeszéddel! Lehet, hogy karrieristának tartják, de ha visszahúzódva háttérből figyeli az eseményeket, sosem éri el kitűzött célját.

HALAK (II. 21. — III. 20.) Ha titkos kapcsolatba bonyolódott, nem árt, ha óvatos, valaki szeretné tudni a titkait! A héten barátai egy kicsit eltávolodnak öntől, mert egy félreértés folytán úgy vélik, becsapta őket. A tisztázásra csak később van esély.

KOS (III. 21. — IV. 20.) Új kapcsolatba bonyolódik, melyet titkolni szeretne. Nagyszerű lehetőségek adódnak, hogy életmódján változtathasson, új munkakörben próbálhassa ki erejét, esetleg váratlan pénzforrás tegye boldoggá.

BIKA (IV. 21. — V. 20.) Szeretné, ha jelenlegi kapcsolata szilárd lenne, csakhogy ez nem csupán az érzésein múlik. Alaposan gondoljon meg mindent, mielőtt végleges választ ad üzleti partnereinek. Lehet, hogy be akarják csapni!

IKREK (V. 21. — VI. 21.) Vonzereje megnő, s ha most éppen egyedül él, rengeteg új lehetőség nyílik a változtatásra. A másik nem keresi kegyeit, szívesen kötné az életét önhöz több új ismerőse is.

RÁK (VI. 22. — VII. 22.) Önzésből olyasmire is képes a héten, amit máskor elítélt, soha nem tett volna. Érdemes lenne átszervezni az életét, s új célokat tűzni maga elé, hiszen közel a siker.

OROSZLÁN (VII. 23. — VIII. 23.) Jó dolog a bizalom, de azért üzleti ügyeit ne kösse idegenek orrára, mert ebből csak anyagi hátránya lehet. Pénzügyekben legyen titoktartóbb, terveiről csak azokkal tárgyaljon, akik amúgy is részesei a munkának.

SZŰZ (VIII. 24. — IX. 23.) Ez a hét a kapcsolatszilárdításé. A hét közepén olyan állásajánlatot kap, amely minden eddigi elképzelését felülmúlja anyagiakban, s azt kell tennie, ami a hobbija. Óvakodjon azonban azoktól, akik „jóbarátként" akarnak tanácsokat adni.

MÉRLEG (IX. 24. — X. 23.) Szeretné, ha partnere ön mellett maradna, de közben a szabadságát is félti. A hét második felében az otthona kerül előtérbe, nagytakarítás, esetleg átalakítás kerül sorra. Vigyázzon az egészségére!

SKORPIÓ (X. 24. — XI. 22.) Most igazán elégedett lehetne, minden úgy alakul, ahogyan elképzelte. Több időt fordíthatna a rutinmunkákra. A legtöbb hiba akkor adódik, ha úgy érzi, már álmában is meg tudná csinálni.

NYILAS (XI. 23. — XII. 21.) Ezekben a napokban legjobban otthonában érzi magát. Karrierje szépen alakul, s ebben pártfogóinak is része van. Ne legyen lelkiismeretfurdalása amiatt, hogy sorsa alakulását barátai egyengetik.

BAK (XII. 22. — I. 20.) A házasság intézménye az ön számára szent. Sok a dolga, mert a héten többet vállalt, mint amennyire ideje futja. Azért éjszaka tanácsosabb pihenni, az egészsége érdekében.

MŰSORAJÁNLAT

SZOMBAT

Budapest 1

6.17 Falutévé, 6.30 A Reggel, 7.30 Hagyd aludni a mamit!, 7.55 Jó reggelt adj, Istenem!, 8.30 Közjáték, 8.35 Az Edison testvérek (amerikai), 9.00 Trombi – 05, telefonos vetélkedő, 9.10 Perpetuum mobile, 9.30 Ki miben tudós?, 10.30 Hol–mi? Ifjúsági szolgáltató magazin, 11.00 Tévémagiszter, 12.30 Panoráma (ism.), 13.30 Szezám utca (amerikai), 14.30 Sajtófesztivál, 15.00 Hőmérő, 16.00 Sajtófesztivál, 16.20 Családi mozidélután a Disneyvel, 17.55 Gyereksarok, 18.25 Mezítláb, 19.00 Apropó, 20.00 Híradó, 20.25 Telesport, 20.35 Lovejoy (angol), 22.25 Közjáték (ism.), 22.30 Uborka, 22.50 Volt egyszer egy fesztivál, VIII/7. rész, 23.45 Jól fésült pióca (francia), 1.10 Késő esti híradó

Budapest 2

7.00 Nap TV, 10.00 Műsorismertetés, 10.05 Prizma, 11.00 Klasszikusok rajzfilmen (NSZK), 11.25 Gyalogcsillag, 12.30 Urgék (angol), 12.55 A szabadság gyermekei (francia), 13.17 Pop–rock fehéren, feketén (ism.), 13.37 Műsorelőzetes, 13.45 A Tavaszi Fesztiválról jelentjük, 13.55 Az állatok védelmében, 14.15 Az egyetlen Föld (japán), 15.04 Angol nyelvlecke, 15.29 World Press Photo, 15.50 Vásárban utazunk, 16.00 Mozi top 10 16.30 Utazás '92, 16.50 A Tavaszi Fesztiválról jelentjük, 17.04 Hupikék törpikék, 18.35 Telesport, 18.59 Időjárás, 19.05 A skorpió gyűrűje (ausztrál), 20.00 Az ideális család. VII/5. rész, 21.15 Lámpák mögött, 22.00 Esti egyenleg. Napi képes hírösszefoglaló, 22.20 Időjárás, 22.25 Búcsú Moszkvától (olasz)

Bécs 1

9.00 Hírek/Simpsonék, 9.30 Iskolatévé, 11.00 Jesse (amerikai), 12.30 Halló, Ausztria, halló, Bécs!, 13.00 Hírek, 13.10 Rólunk van szó, 13.35 A csók (osztrák), 14.55 Csodák az állatvilágból, 15.30 Boule és Bill (sorozat), 15.35 Brémai muzsikusok (sorozat), 16.00 Gyermekwurlitzer, 17.00 Minihírek, 17.10 Magazin gyerekeknek, 18.00 Hírek, 18.30 A rendelő, 19.30 Híradó, 20.00 Sport, 20.15 Nemzetközi cirkuszfesztivál Monte–Carlóból, 21.55 „Arany" lányok, 22.20 Támadás (angol), 0.10 Hírek, 0.15 Rövidfilm, 1.35 Hírek, 1.40 Ex libris

Bécs 2

8.50 Sport, 15.25 Művészlexikon, 15.30 Beszélgetés, 16.30 Vorarlberg, 17.00 A kedves család, 17.45 Ki akar engem?, 18.30 Ausztria–kép, 19.00 Tartományi élet, 19.30 Híradó, 20.00 Kulturális magazin, 20.15 Film, 21.50 Hírek, 22.00 Sport, 22.40 Bilgeri–show, 23.25 34. Grammy–díjkiosztó ünnepség

A Szlovák Rádió magyar adása

8.00 Szombat délelőtt, 10.00 Hírek, 10.05 Útkereső, 10.15 Köszöntő, 11.00 Tallózó, 11.10 Az iskolások műsora, 11.45 Sanzonról sanzonra, 11.55 Anyanyelvünk, 12.00 Hírek, 12.10 Pop–mix, 13.00 Új–Hullám–Hossz, 14.00 Operettről operettre, 14.40 Fehér foltok, 15.20 Hangszeres muzsika, 16.10 Kívánságműsor, 17.00 Napi krónika, 17.30 Kórusmuzsika

VASÁRNAP

Budapest 1

6.43 Napi műsorajánlat, 6.45 Hagyd aludni a papát!, 7.55 Így szól az Úr!, 8.00 Kávé habbal, 8.25 Közjáték, 8.30 Vasárnapi turmix, 11.00 Álljunk meg egy szóra!, 11.15 Paraván, 11.45 Nekem ne lenne hazám?, 12.00 Zenebutik – zenehíd, 13.00 A Financial Times heti üzleti híradója, 13.25 Képújság, 13.30 Sajtófesztivál, 14.00 Válaszúton az építészet, 14.45 Érzékelés felsőfokon, 15.15 Sajtófesztivál, 16.00 Van benne valami, 16.40 Örömhír, 17.00 Walt Disney bemutatja, 18.45 Góóól!, 19.30 A Hét, 20.25 Telesport, 20.35 Zenélő filmkockák: Kabaré, (amerikai), 22.40 Közjáték, 22.45 Csevegés, 23.10 Budapesti Tavaszi Fesztivál, 0.45 Képújság

Budapest 2

7.00 Napra–forgó, 9.05 Kéménymesék, 9.35 No, megállj csak! Szovjet rajzfilmsorozat, 9.45 Észbontó, 10.05 Alpok–Adria magazin, 10.35 A Tavaszi Fesztiválról jelentjük, 10.40 Vásárban utazunk, 10.55 Férfi röplabda bajnoki döntő, 12.30 Humánum, 13.10 Kánon, 13.40 Műsorelőzetes, 13.50 Hármas csatorna, 14.20 Sorsok, 15.20 Mi történt a jövő héten?, 15.30 Melyiket a 3 közül?, 16.00 Foci angol módra, 16.23 70 éve született Pécsi Sándor, 16.35 Dandin György, avagy a megcsúfolt férj (magyar), 17.55 Utazás '92, 18.25 Delta, 18.50 A Tavaszi Fesztiválról jelentjük, 18.58 Időjárás, 19.05 Família Kft., 19.40 A skorpió gyűrűje (ausztrál), 20.35 Van szerencsém! Balázs Péter műsora, 21.25 Időjárás, 21.30 Ez történt a héten, 22.25 Telesport

Bécs 1

9.05 Élő kulisszák, 10.15 A yeti nyomában, 13.10 Roseanne, 13.35 Scott utolsó útja (angol), 15.20 Humorzsák, 15.25 Biblia gyerekeknek, 15.30 Octopus vállalkozás, 16.10 Kislány a városból, 17.00 Minihírek, 17.10 Slágerek, 18.00 Hírek, 18.05 X–Large, 18.30 A rendelő, 19.30 Híradó, 19.48 Sport, 20.15 Az utolsó császár (IV/1.), 21.05 Dokumentumfilm, 21.50 Hírek, 22.00 L. A. Law (amerikai), 22.50 Tanfolyam (amerikai), 0.25 FBI (amerikai)

Bécs 2

9.25 Az aztékok kincse (NSZK–francia), 11.00 Bécsi filharmonikusok, 13.30 Haza, idegen otthon, 14.00 Sport, 17.15 Idősek klubja, 18.00 Roseanne, 18.30 Ausztria–kép, 19.00 Tartományi élet, 19.30 Híradó, 19.48 Konfliktusok, 20.15 Három szökevény (amerikai), 21.55 Sport, 24.00 Hírek

A Szlovák Rádió magyar adása

8.00 Hírek, 8.10 Klasszikus zene, 8.30 Világosság, egyházi magazin, 9.00 Kölyökvilág, 9.30 Mese, 9.45 Énekel: Kisszabó Gábor, 10.00 Hírek, 10.05 Barangolás zeneországban, 10.35 Családi magazin, 11.00 Irodalmi mozaik, 12.00 Hírek, 12.10 Fiatalok stúdiója, 14.00 Reklám, 14.05 Fáklya, 14.50 Jana Kákasová: A zenekar, 16.00 Hírek, 16.05 Köszöntő.

HÉTFŐ

Budapest 1

5.47 Falutévé, 6.00 A Reggel, 8.30 Közjáték, 8.35 ZOOM, 9.05 Doktor Faustus (NSZK), 10.05 La Sept, 10.35 Szextetthely, 10.55 Képújság, 16.00 Délutáni egyenleg, 16.10 Nulladik típusú találkozások, 16.50 Képújság, 17.00 Reggeli plusz, 17.20 Látogatók (csehszlovák), 17.50 Veletek vagyok mindennap, 18.00 Átmenet, 18.40 Pénzvilág, 18.50 Mini klipmix, 19.00 Bűvös hatos, 19.15 Engedjétek hozzám!, 19.20 Esti mese, 19.30 Cimbora, 20.00 Híradó, 20.25 Telesport, 20.35 Az orvos halál (magyar), 22.10 Közjáték, 22.15 Az én hetem, 22.35 Kép–Szín–Tér, 23.15 Mesterségem címere, 23.40 Késő esti híradó, 23.45 BBC híradó

Budapest 2

6.00 Nap TV, 15.00 Parlamenti Napló, 17.00 Műsorelőzetes, 17.05 Nas ekran, 17.30 Gyerekeknek, 17.48 Hatoslottó–sorsolás, 18.00 Híradó, 18.12 Időjárás, 18.14 Pop–reál, 18.40 Torpedó, 19.00 A skorpió gyűrűje (ausztrál), 19.50 Meteorológiai Világnap, 20.05 Telesport, 21.00 Stúdió '92, 22.00 Esti egyenleg, 22.20 Időjárás, 22.25 Napzárta előtt, 22.45 Teliholdas éjszakák (francia)

Bécs 1

9.00 Hírek, 9.30 Ausztria–kép, 10.00 Iskolatévé, 10.30 A király és négy dáma, 11.50 Rövidfilm, 12.00 Éjszakai stúdió, 13.00 Hírek, 13.10 Konfliktusok, 13.35 Noé bárkája vállalkozás, 14.05 Magas bozót, 14.55 Popeye, 15.05 Nils Holgerson, 15.30 Antanténusz, 16.05 Szupernagyi, 16.30 Ding–dong, 17.00 Minihírek, 17.10 Wurlitzer, 18.00 Hírek, 18.05 Rólunk van szó, 18.30 A rendelő, 19.30 Híradó, 20.00 Sport, 21.25 Miami Vice (amerikai), 22.10 Közelkép, 22.45 Sandra (olasz), 0.20 Hírek

Bécs 2

16.25 Művészlexikon, 16.30 Halló, Ausztria, halló, Bécs!, 17.00 A világ nagy utcái, 17.30 Hársfa utca, 18.00 Roseanne, 18.30 Szívem csücske, 19.30 Híradó, 20.00 Kulturális magazin, 20.15 A körorvos, 21.15 Halálos örökség, 22.00 Híradó, 22.30 Dido, 24.00 Hírek

A Szlovák Rádió magyar adása

6.00 Jó reggelt, 16.00 Hírek, 16.10 Sportmagazin, 17.00 Napi krónika, 17.30 Slágerről slágerre, közben 17.45 Sajtószemle.

Semmi sem lehetetlen annak, akinek nem magának kell megcsinálnia!

MÁRCIUS 21–TŐL 27–IG

KEDD

Budapest 1

5.47 Falutévé, 6.00 A Reggel, 8.30 Közjáték, 8.35 Follow through!, 9.00 A vörös urna (finn), 10.15 Szextetthely (francia), 10.40 „...az én váram", 11.10 Képújság, 16.00 Délutáni egyenleg, 16.10 Mozart: Gran Partita, 17.00 Képújság, 17.05 Pingvinek városa, 17.30 Látogatók (csehszlovák), 18.00 Európai utas, 18.40 Pénzvilág, 18.50 Mini klip–mix, 19.00 Cimbória, 19.15 Esti mese, 19.25 IS, 20.00 Híradó, 20.25 Telesport, 20.35 Twin Peaks (amerikai), 21.25 Közjáték, 21.30 Kerék bár, 22.10 Tény–képek, 22.55 Calcio, 0.35 Késő esti híradó

Budapest 2

6.00 Nap TV, 10.00 Parlamenti Napló, 16.10 Műsorelőzetes, 16.15 Nasa obrazovka, 16.40 Ötről hatra, 17.40 Az én pici pónim, 17.52 A Tavaszi Fesztiválról jelentjük, 18.00 Híradó, 18.12 Időjárás, 18.15 Telesport, 18.38 Torpedó, 19.00 Egy céltudatos asszony (angol), 19.47 A Tavaszi Fesztiválról jelentjük, 20.05 Új Hullám, 20.55 Útmutató, 21.25 Karajan sajtófőnöke: Csobádi Péter, 22.00 Esti egyenleg, 22.20 Időjárás, 22.25 Napzárta előtt, 22.50 Két férfi, egy eset (NSZK)

Bécs 1

10.30 Három szökevény, 12.05 Sport, 13.00 Hírek, 13.10 Rólunk van szó, 13.35 Csodálatos évek, 14.00 Magas bozót, 14.50 A holnap mesterei, 15.05 Közvetítés egérrel, 15.30 Antanténusz, 16.05 Szupernagyi, 16.30 Minitárlat, 17.00 Minihírek, 17.10 Wurlitzer, 18.00 Hírek, 18.05 Rólunk van szó, 18.30 A rendelő, 19.30 Híradó, 20.01 Sport, 20.15 Az élet játékai, 21.15 Steven, 22.50 Utu (új–zélandi), 0.30 FBI, 1.15 Hírek

Bécs 2

16.10 Művészlexikon, 16.15 Iskolatévé, 16.45 A Biblia képekben, 17.30 Tájékozódás, 18.00 Roseanne, 18.30 Gaudimax, 19.00 Tartományi élet, 19.30 Híradó, 20.00 Kulturális magazin, 20.15 Jolly Joker, 21.07 Külföldi tudósítások, 22.00 Híradó, 22.30 Klub 2

A Szlovák Rádió magyar adása

6.00 Jó reggelt, 16.00 Hírek, 16.10 Fáklya, 16.50 Pop–rock ritmusban, 17.00 Napi krónika, 17.30 Könnyűzene, közben 17.45 Sajtószemle.

SZERDA

Budapest 1

5.47 Falutévé, 6.00 A Reggel, 8.30 Közjáték, 8.35 Szezám utca, 9.35 Derrick (NSZK), 10.35 Évgyűrűk, 11.05 Képújság, 16.00 Délutáni egyenleg, 16.10 Válaszúton az építészet, 16.50 Képújság, 16.55 Látogatók (csehszlovák), 17.25 Van benne valami, 18.05 Dimenzió, 18.40 Pénzvilág, 18.50 A zongoránál: Victor Borge (angol), 19.15 Esti mese, 19.25 Kölyökidő, 20.00 Híradó, 20.25 Telesport, 20.35 Szeszélyes évszakok, 21.40 Közjáték, 21.45 Új világ, 22.30 Mákvirágok, 23.10 Budapesti Tavaszi Fesztivál Bartók–est, 23.50 Bocsánat!, 24.00 Késő esti híradó, 0.05 ZDF híradó

Budapest 2

6.00 Nap TV, 16.00 Műsorelőzetes, 16.05 Unser Bildschirm, 16.30 Ötről hatra, 17.30 Cápali és Cápeti, 18.00 Híradó, 18.12 Időjárás, 18.15 Telesport, 18.38 Torpedó, 18.53 A Tavaszi Fesztiválról jelentjük, 19.00 A költészet percei, 19.20 Magyarország–Ausztria válogatott labdarúgó–mérkőzés, 21.20 Miss Universe Hungary, 21.35 A Tavaszi Fesztiválról jelentjük, 22.00 Esti egyenleg, 22.20 Időjárás, 22.25 Felkínálom, 23.10 Belvárosi Jazzfesztivál

Bécs 1

10.30 Abeba nyomában, 12.05 Popeye, 13.35 Csodálatos évek, 14.00 Magas bozót, 14.50 Divat, 15.05 Niklaas, 15.30 Bábjáték, 16.00 Állatsarok, 16.05 Szupernagyi, 16.30 Pro és kontra, 17.00 Minihírek, 17.10 Wurlitzer, 18.00 Hírek, 18.05 Rólunk van szó, 18.30 A rendelő, 19.30 Híradó, 20.01 Kulturális magazin, 20.15 Csodálatos vagy, Julia! (osztrák–francia), 22.00 A modell és a zsaru (amerikai), 22.50 Gerard kalandjai

Bécs 2

16.55 Művészlexikon, 17.00 Kulturális élet, 17.30 Országok és emberek, 18.00 Roseanne, 18.30 Nyereményjáték, 19.00 Tartományi élet, 19.30 Híradó, 20.00 Kulturális magazin, 21.15 Dokumentumfilm, 22.00 Híradó, 22.25 Sport, 22.50 Dido, 0.20 Hírek

A Szlovák Rádió magyar adása

6.00 Jó reggelt, 16.00 Hírek, 16.10 Az iskolások műsora, 16.45 Tánczene, 17.00 Napi krónika, 17.30 Nótacsokor, közben 17.45 Sajtószemle.

CSÜTÖRTÖK

Budapest 1

5.47 Falutévé, 6.00 A Reggel, 8.30 Közjáték, 8.35 Verkli, 9.05 Walt Disney bemutatja, 10.50 Képújság, 16.00 Délutáni egyenleg, 16.10 Dáridó aranygála, 16.40 Képújság, 16.45 Michael Caine a filmszínészetről, 17.15 Liszt: Don Juan parafrázis, 17.30 Látogatók, 18.00 Menedzser Magazin, 18.45 Pénzvilág, 19.00 Mini klip–mix, 19.15 Esti mese, 19.25 Most, 20.00 Híradó, 20.25 Telesport, 20.35 Dallas, 21.30 Panoráma, 22.30 Közjáték, 22.40 Aktuális, 23.05 Volt egyszer egy fesztivál, 23.55 Késő esti híradó, 24.00 BBC híradó

Budapest 2

6.00 Nap TV, 16.05 Műsorelőzetes, 16.10 Ecranul nostru, 16.35 Ötről hatra, 17.35 Gyerekeknek, 18.00 Híradó, 18.12 Időjárás, 18.15 Telesport, 18.38 Torpedó, 19.00 Testestől–lelkestől, 19.43 A Tavaszi Fesztiválról jelentjük, 20.00 Körzeti tévéstúdiók műsora, 21.00 Össztűz, 22.00 Esti egyenleg, 22.20 Időjárás, 22.25 Napzárta előtt, 22.50 N. N., a halál angyala (magyar)

Bécs 1

9.00 Hírek, 9.30 Országok és emberek, 10.00 Iskolatévé, 10.30 Scott utolsó útja, 12.15 Idősek klubja, 13.00 Hírek, 13.10 Rólunk van szó, 13.35 Csodálatos évek, 14.00 Magas bozót, 14.50 Varázsdoboz, 15.05 Muppet bébik, 15.30 Antanténusz, 16.05 Szupernagyi, 16.30 Slágerek, 16.55 Videojáték, 17.00 Minihírek, 17.10 Wurlitzer, 18.00 Hírek, 18.05 Rólunk van szó, 18.30 A rendelő, 19.30 Híradó, 20.00 Sport, 20.15 Show–egyveleg, 21.45 Steven, 23.20 Roadie (amerikai)

Bécs 2

17.10 Művészlexikon, 17.15 Randevú emberrel és állattal, 18.00 Roseanne, 18.30 Az igazat mondd!, 19.00 Tartományi élet, 19.30 Híradó, 19.57 Kulturális magazin, 20.15 Belföldi tudósítások, 21.00 Filmújdonságok, 21.30 Vigyázat, kultúra!, 22.00 Híradó, 22.30 Klub 2

A Szlovák Rádió magyar adása

6.00 Jó reggelt, 16.00 Hírek, 16.10 Pop–mix, 17.00 Napi krónika, 17.30 Diszkóegyveleg, közben 17.45 Sajtószemle.

PÉNTEK

Budapest 1

5.47 Falutévé, 6.00 A Reggel, 8.30 Közjáték, 8.35 Sorstársak, 8.50 Fűben–fában, 9.00 Dallas, 9.50 Lottósorsolás, 9.55 Híres ünnepek, 10.20 Szextetthely, 10.45 Képújság, 16.00 Délutáni egyenleg, 16.10 Örökségünk, 16.20 Befejezetlen portré Ragályi Elemér operatőrről, 17.05 Képújság, 17.10 Látogatók, 17.45 Pénzvilág, 18.00 Ablak, 18.55 Maradjatok meg szeretetemben!, 19.00 Trió, 19.15 Esti mese, 19.25 Traffic Jam, 20.00 Híradó, 20.25 Telesport, 20.35 Színházi világnap, 23.10 Közjáték, 23.15 Játék–tér, 0.05 Késő esti híradó, 0.10 Antenne 2

Budapest 2

6.00 Nap TV, 12.00 Szieszta, 15.25 Műsorelőzetes, 15.30 Prága város panoptikuma, 16.30 A Bölcsesség Palotája Sárospatakon, 16.50 A korondi korongozó, 17.30 Gyerekeknek, 18.00 Híradó, 18.12 Időjárás, 18.15 Öt színes karika, 18.43 Torpedó, 19.05 Elsüllyedt világok, eltűnt életek nyomában, 19.45 Úr íri, 20.40 Dempsey és Makepeace, 21.25 Belvárosi Jazzfesztivál, 22.00 Esti egyenleg, 22.20 Időjárás, 22.25 Napzárta előtt, 22.50 Agyő, haver!

Bécs 1

10.30 Aranyhintó, 12.05 Rajzfilm, 13.35 Csodálatos évek, 14.00 Testestől –lelkestől, 14.45 A holnap mesterei, 15.05 Volt egyszer az élet, 15.30 Antanténusz, 16.05 Szupernagyi, 16.30 Minikvíz, 17.10 Wurlitzer, 18.30 A rendelő, 19.30 Híradó, 20.00 Sport, 20.15 Európai zsaruk, 21.25 A szívtipró (francia), 23.05 Rövid úton (NSZK), 0.40 Hírek

Bécs 2

14.15 Művészlexikon, 14.20 Sport, 15.55 Kedves Brigitte, 17.30 Dokumentumfilm, 18.00 Simpsonék, 19.30 Híradó, 20.00 Kulturális magazin, 20.15 Vadállatok és mi, 21.15 Schilling, 22.00 Híradó, 22.30 Sport, 1.00 Hírek

A Szlovák Rádió magyar adása

6.00 Jó reggelt, 12.00 Hírek, 12.10 Műsorismertetés, 12.12 Táncházi muzsika, 12.30 Barangolás zeneországban, 13.00 Hírek, 13.05 Útkereső, 13.15 Popzene mindenkinek, 13.20 Orvosi tanácsok, 13.35 Hétvégi sportajánlat, 13.45 Anyanyelvünk, 14.00 Hírek, 14.05 Családi magazin, 14.30 Helyesen szlovákul, 14.35 Melódiakoktél, 15.00 Hírek, 15.05 Kölyökvilág, 15.35 Tánczene, közben 15.45 Hétvégi műsorainkat ajánljuk, 16.00 Hírek, 16.05 Világosság, 16.35 Vonószenekarok műsorából, 16.45 Hétvégi kulturális ajánlat, 17.00 Napi krónika, 17.30 Közkedvelt dallamok, közben 17.45 Sajtószemle.

GARANTIA
Védjegy, amely felelősségvállalást jelent a minőségért!
Forduljanak hozzánk bizalommal!
A GARANTIA
látszerészet
Ógyallán is megnyitotta (a poliklinika udvarában) üzlethelyiségét, ahol rövid határidővel, egyedi esetekben megvárásra is elkészíti az Ön szemüvegét. Keresse fel gútai és ógyallai részlegünket, meglátja, hogy elégedetten távozik tőlünk.
A GARANTIA név kötelez!

GRATULÁLUNK

Névnapjukon szeretettel köszöntjük

március 21–én Benedek
március 22–én Beáta, *Izolda*
március 23–án Emőke
március 24–én Gábor, *Karina*
március 25–én Irén, Irisz
március 26–án Emánuel
március 27–én Hajnalka

nevű kedves olvasóinkat és mindazokat, akik ezen a héten ünneplik születésnapjukat.

HÁZASSÁGOT KÖTÖTTEK

a komáromi városházán: Kollár János és Tóth Zsanett, Vörös Lajos és Kárpáti Márta

a gútai városházán: Zsolnai Roman és Tánczos Mónika

HALÁLOZÁS

Az elmúlt napokban örökre távoztak sorainkból: a marcelházai Fábrik Marton (42 éves), a vágfüzesi Csonka Ilona (76), a bátorkeszi Diószegi Ilona (84), a komáromi Seemann Anna (65), az ímelyi Miškovič Emília (72), az ógyallai Pajtinka Gyula (70), a komáromi Szabados Jolán (75) és az ógyallai Morvai Etel (64). **Emléküket megőrizzük!**

Gyors határidővel

vállalatok, közületek és vállalkozók számára

biztosítjuk pecsételők és bélyegzők elkészítését. Kívánságra cégjelzéses bélyegzőt is készítünk!

Érdeklődjön levélben, vagy személyesen a Dunatáj szerkesztőségében (Komárom, Marx Károly utca 4.)

sport

Tavaszi rajt

Március 22–én nyolc mérkőzéssel megkezdődik az 1991–92. évi komáromi járási labdarúgó bajnokság tavaszi küzdelemsorozata. Mint ismeretes, Lakszakállas együttesét kijelentették a további pontvadászatból, így eredményeiket törölték. Ezáltal a bajnoki táblázat is módosult, illetve megváltozott. Az alábbiakban közöljük a bajnokság állását a tavaszi rajt előtt.

1. Nemesócsa – 18 pont, 2. Madar – 17 pont, 3. Hetény – 16 pont, 4. Keszegfalva , 5. Bátorkeszi – 16 pont, 6. Csallóközaranyos – 14 pont, 7. Szilas – 11 pont, 8. Nagykeszi – 10 pont, 9. Bajcs – 9 pont, 10. Dunamocs – 9 pont, 11. Ekel – 8 pont, 12. Gúta B – 6 pont és 13. Búcs – 6 pont.

A komáromi járási ifjúsági bajnokság:

1. Ímely 14 pont, 2. Nemesócsa 12 pont, 3. Bátorkeszi, 4. Dunamocs 11–11 pont, 5. Nagykeszi 8 pont, 6. Keszegfalva 8 pont, 7. Izsa 4 pont, 8. Lakszakállas 4 pont és 9. Csallóközaranyos 0 pont

–bd–

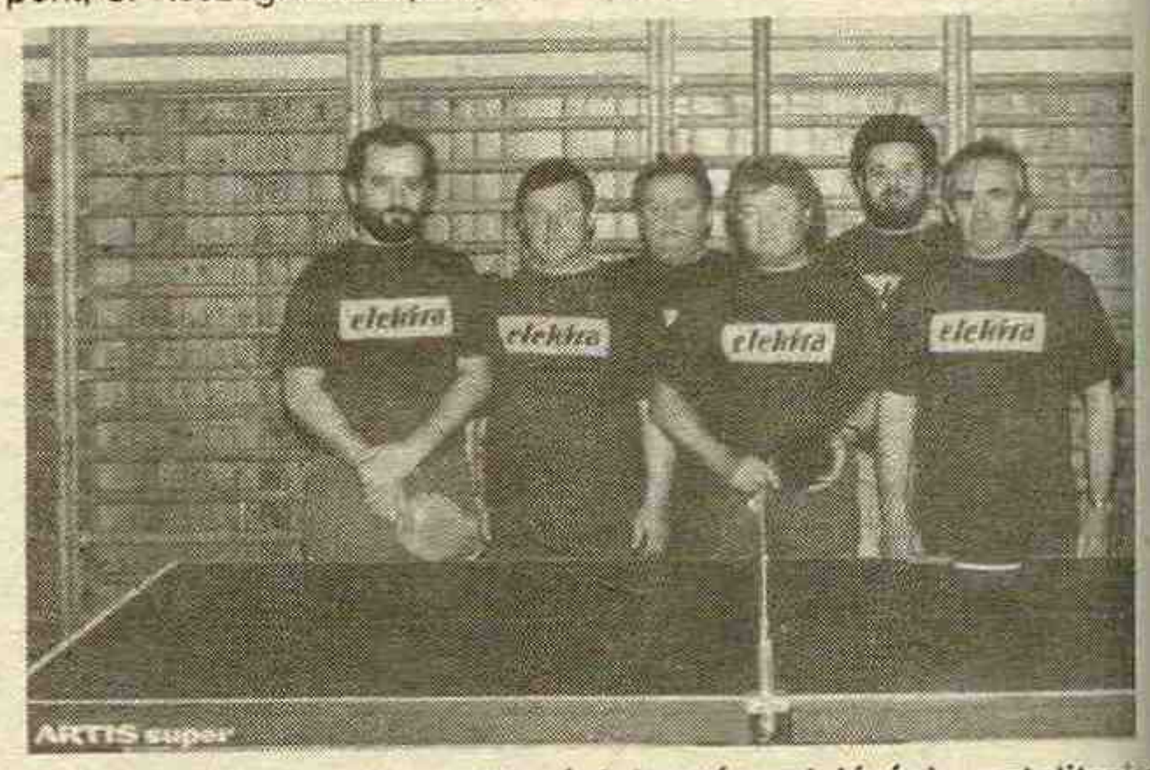

Befejeződött az 1991–1992. évi komáromi járási asztalitenisz csapatbajnokság. Első helyezést ért el a Komáromi Elektra Snaha együttese. Balról jobbra: Urblík József, Hamran István, Habara László, Szabó Zoltán, Tóth Igor és Nagy Sándor.

A sporttörténelem sárguló lapjairól
A KFC (H)ŐSKORA (8.)

1907–ben már az új pályán rúgtuk a labdát. Hogyan nézett ki a rendbe tett terület? A klubház volt az ékessége. Kezdetben létesítettek két teniszpályát és egy tekepályát is. Szép fedett pálya volt betonozott aljazattal. Fákat, bokrokat ültettek, s így nagyszerű sportlétesítmény lett a rác temető egykori dzsungeléből. A város azután a szép Ráckertet csekély összegért bérbe adta a KFC–nek. Az egyesület tehát költözhetett és tovább folyhatott a munka. Én 1905. szeptember 1–én más város felsőbb iskolájába kerültem, s ezután már csak szünidei látogató voltam Komáromban, de annál inkább érdeklődtem a sportélet iránt. 1909–ben végleg távoztam Komáromból, negyven évig távol voltam a várostól, de a mérkőzésekre ezután is beutaztam Komáromba.

Az egykori csapatból már többen hiányoztak az új pályán. 1907–ben is csak úgy szerepelhetett a KFC, ha összegyűjtötte a fiatalságot. Játékoshiány esetében a szomszédos városokból vagy Budapestről érkezettekkel egészítették ki a csapatot. Ezek között igen neves játékosok is voltak. Megemlíthetem Révész Bélát, az MTK híres, sokszoros válogatott balhátvédét, aki akkor Csűdörrel, a nem kisebb tehetségű jobbhátvéddel „dolgozott" együtt az MTK–ban. Említést érdemel a nagy Pauer, a Győri ETO kitűnő játékosa és a kis Pauer. Itt játszott nem egyszer Müller Jóska a Tatabányai Sport Club–ból, Székány Géza és öccse a budapesti "33–as Futball Club"–ból.

Tehát az átköltözés után kissé hanyatlott a fociélet Komáromban, de azért volt csapat és mérkőzések is voltak. Kinek volt ez köszönhető? Egyedül Höltz Gyulának, az igazi futballrajongónak, aki akkor is kitartott a klub mellett, amikor a hanyatlás éveiben minden vezető elhagyta, s nem törődtek vele. Ő volt az egyedüli személyiség, aki áthidalta a válságos időszakokat és megmentette a KFC–t a jövő számára. Tehát ő volt a minden. Ő hívta meg a csapatokat, rendezte a mérkőzéseket. Nem kímélt sem időt, sem pedig fáradságot. Höltz Gyula maga nem futballozott. De meg kell emlékezni Zechmeister Sándorról is, aki akkor ugyan már nem játszott a csapatban, de köztünk volt, szerette a fiatalságot, s az edzéseken felöltözve rúgta a labdát a fiatalok között. E két sportember beírta a nevét a komáromi futballtörténetbe. Tisztelet emléküknek!

(Folytatása következik)

Komjáthy István

Sakkhírek

Spartak „B" Komárom – Strojár „B" Nyitra 4:4

Március 15–én könnyű ellenfélnek látszott a táblázat utolsó helyén álló vendégcsapat, mégis keserves döntetlen lett a mérkőzés eredménye. De lássuk, mi történt a befejezett játszmák sorrendjében az egyes sakktáblákon.

A 8–as táblán Slaštan ellenfél nélkül nyert. 1:0. A 6–os táblán Rybansky verte Juhászt. 2:0. A 7–es táblán Laposa biztosan verte Pindest. 3:0. Eddig minden úgy történt, ahogy terveztük. A 4–es táblán Štefánik váratlanul kikapott Balótól. 3:1. A 3–as táblán Csjernyik biztosnak látszó remit rontott Kincsével szemben. 3:2. Az 5–ös táblán Čiernik remizett Ďurinával. 3.5:2.5. Az 1–es táblán Hrabovsky kikapott Porubskytól. 3.5:3.5. A 2–es táblán Olajos és Szakáll küzdött és végül döntetlenre adták a partit. Így alakult ki a 4:4 arányú eldöntetlen.

Ć. M.

Fölényes győzelem

Szilárdan áll az I. ökölvívóliga 2. helyén a komáromi Spartak TE csapata. Tanka, Szíjj, Holub, Hegedűs, Szabó S., Dzogan, és Cirok biztos győzelmével a több mint ezer néző előtt 14:6 arányban „húztak el" a dubnicai csapat mellett.

DUNATÁJ

— magyar nyelvű regionális hetilap. Kiadja a DANUBIUS—press kiadóvállalat. Főszerkesztő Morović Lajos. Főszerkesztő—helyettes Németh István. Rovatvezető: Kulacs Zsuzsa. Gazdasági ügyintéző: Csernava Mária. A szerkesztőség a volt járási pártbizottság oldalépületének II. emeletén található. Adminisztráció: 946 03 Kolárovo, Vörös Hadsereg útja 47. Telefon/fax: (munkaidő alatt) 0819/4550, ill. 17 és 20 óra között 0819/941 542. Terjeszti a Postai Hírlapszolgálat. Előfizetési díj egész évre 104 korona, félévre 52 korona. Előfizetéseket elfogad minden lapkézbesítő és postahivatal. Kéziratokat nem őrzünk meg és nem küldünk vissza. Szedés és tördelés DANUBIUS–press. Nyomja a Komáromi Nyomdaüzemek, á. v. Terjeszti a Postai Hírlapszolgálat és a Csemart. Regisztrációs szám: MK 190/90. Nemzetközi indexszám: 492 11.

dunatáj

III. évf.
12. szám
1992.
Március 27.
2 korona

MAGYAR NYELVŰ REGIONÁLIS HETILAP

JÖVŐ SZÁMUNK TARTALMÁBÓL

Sikerül Gútán döntő lépést elérni a munkanélküliség megoldásában? • Komáromban egyházi iskolát létesítenek • Mit akarnak a Földönkívüliek ?

Központi szeméttárolót létesítenek

ÖT ÉVRE MEGOLDÓDIK A PROBLÉMA

Mint mindenütt, Komáromban is komoly gondot és fejtörést okoz a háztartásokból felgyülemlő hulladék tárolása. Még nem is olyan régen szemétégető felépítésében látta e probléma megoldásának kulcsát az önkormányzat. Ilyen költséges berendezéseket azonban már a fejlett országokban sem építenek. Mi tehát a megoldás? Erre a kérdésre kerestük a választ Szénássy Árpád mérnök–alpolgármesterrel.

— Még 1989–ben az akkori képviselő–testület jóváhagyta, hogy az Érsekújvár felé vezető út mentén, a Madzagosnak nevezett területen szeméttárolót létesít — mondja az alpolgármester. — A 2,2 hektárnyi területű elszigetelt medence kiépítése 10 millió koronába kerülne. Az önkormányzat pénzügyi lehetőségeit messze meghaladja ez az összeg, a tervdokumentációt, melyet a komáromi Euroconsult vállalkozó–csoport készített, mégsem vágtuk sutba. Megpróbáljuk megpályázni ezt az összeget dotáció formájában az SZK Környezetvédelmi Minisztériumától. Ennek egyik feltételeként szabták meg, hogy a műszaki dokumentáció mellett a terv kivitelezőjét is meg kellett neveznünk. Erre a közelmúltban meghirdettük versenypályázatunkat, s a jelentkező hat vállalat közül a Hydrostav komáromi üzeme kapott megbizatást a telep felépítésére, míg a közterületfenntartó vállalat lesz a beruházó. Eleget tettünk tehát a minisztérium feltételeinek, s most reménykedve várjuk az ígért pénzösszeget.

Az alpolgármester a továbbiakban elmondta, hogy a tárolót ez év júliusában kezdenék építeni, s szeretnék, ha jövő júniusra elkészülne. A medence aljának tökéletes szigetelésére azért van szükség, hogy az abban felgyülemlő szeméttömeg ne szennyezze a talajvizet. Ily módon legalább öt évre megoldódna a szeméttárolás problémája. A tároló élettartamát, illetve befogadóképességét azzal is emelhetik, ha a város korszerűbb, magasnyomású kukásautókat vásárol, amelyek kisebb térfogatra préselik a szemetet. Igaz, ezek a német gyártmányú szemetesautók drágák, az árkülönbözet azonban megtérül az üzemeltetési költségeken. A hosszabb távú megoldást Komáromban is az ún. szelektált hulladékgyűjtés jelentheté. Tehát eleve osztályozva gyűjtenék a szemetet, annak nagy részét újra feldolgoznák, a szerves anyagok komposztálás után ismét visszakerülnének a természetbe. A visszamaradó mérgező anyagokat égetéssel, vagy más módon azután ártalmatlanná tudnák tenni. A jövő tehát mégsem a költséges és füstölgő szemétégetőké.

(németh)

Új utakon a Real–Contract

NAGY FORGALOM — KIS HASZON

A vagyonjegyes privatizáció folyamatának beindulásakor meglehetősen szűkös lehetőségük nyílt a régiónkban élő polgároknak arra, hogy Szlovákia déli területeinek fejlesztésébe fektessenek be. Félő volt, hogy a vagyonjegyek jegyzése révén más, távolabbi területekre áramlik a pénz, amely a gazdasági fellendülés egyedüli motorja, hajtóereje. A komáromi Real–Contract export–import külkereskedelmi vállalat az elsők között volt, amely Real Fond néven befektetési alapot hozott létre.

— A józan ész megköveteli — mondja Szabó Kamill mérnök, a Real–Contract igazgatója —, hogy a pénz ott, azokon a területeken maradjon, ahol azt „megtermelték". A Real Fond régiónk fejlesztését hivatott szolgálni. Létfontosságúnak tartjuk — a magánvállalkozásokat támogatandó — egy olyan erős tőkekoncentráció létrehozását Komáromban, amely egy regionális pénzintézet, bank alapjául szolgálhatna. Vállalatunk április 1–vel ugyanakkor létrehoz egy lízing–társaságot, amely az induló gazdasági vállalkozások, aktivitások sokoldalú és rendkívül kedvezményes támogatására hivatott. Azon túl, hogy immár számottevő külkereskedelmet folytatunk, s immár a pénzügyi szférára is kiterjesztjük működésünket, a kiskereskedelem sem közömbös számunkra. Árainkkal igyekszünk versenyhelyzetet teremteni és kérlelhetetlenül felvenni a harcot a napjainkban mind jobban megnyilvánuló, erkölcsösnek éppen nem mondható jelenség, a kis forgalom, nagy haszon ellen. A mi kiskereskedelmi filozófiánk ezzel szöges ellentétben áll. Hiszen a vevőket fojtja meg az a kiskereskedő, aki például egyetlen kiló narancson öt, hat koronás haszonra törekszik, miközben önös, szűk látókörű érdekeinek előtérbe helyezésével megfeledkezik arról, hogy a kereskedő a vevőkből él. Számunkra kedvesebb tízszer egy korona haszon, mint egyszer tíz korona. Célunk, hogy a lehető legolcsóbban a legjobb minőséget adjuk vevőinknek — fejtette ki ésszerű és a vásárlók szempontjából is méltányolandó véleményét Szabó Kamill mérnök.

N. I.

Bővítettük szolgáltatásainkat

Felhívjuk Gútán és környékén lakó olvasóink figyelmét, hogy megnyitottuk lapunk gútai hirdetőirodáját, a Győri utca (volt Lenin utca) 31–es szám alatt. A magánszemélyek és vállalkozók személyesen vagy telefonon (0819 /941806) munkanapokon 9 és 18 óra között adhatják le a DUNATÁJ–ba szánt hirdetéseiket. Keretes hirdetés esetén egy négyzetcentiméternyi területért 9 korona 80 fillért, apróhirdetésekért pedig szedett soronként 8 koronát számítunk.

Ne feledjék: a DUNATÁJ öt járásban megjelenő regionális hetilap. Nálunk valóban megéri hirdetni!

Komáromi híd alatt

(népdal)

Komáromi híd alatt
Cifra szűröm ott maradt.
Hej! kértem, vissza nem adták,
Száz forintra tartották.

Duna, Tisza zavaros,
Ez a kislány de csinos.
Hej! ég a szeme, mint a tűz,
Pici szája csókot űz.

VÉGJÁTÉK A DUNA MENTÉN

(Befejezés az előző számból)

A németek Pozsony felé menekültek, így csak egy műszaki alakulat jött Komáromba, amelyik felrobbantotta a két vág–dunai hidat, majd a Rozália kápolna mellé felállított néhány aknavetőt. Ezzel lőtték Dél–Komáromot, ahol már szovjetek voltak. Egy felderítő repülőgépük látta az aknavetők torkolattüzét és nyomban jelezte övéinek, hogy német egységek vannak a kápolna melletti térségen. Erre csakhamar megjelent kilenc szovjet bombázó. A középső három a tér közepén, s a tér két szélén további három–három gép közeledett. Mivel akkor a várost katonailag már kiürítették, nem volt sem légvédelem, sem pedig légiriadó, a lakosságot meglepetésszerűen érte a légitámadás. Senki sem menekült pincébe, óvóhelyre, s így sok volt az áldozat, még több a sebesülés. A bombázás 1945. március 29–én, nagycsütörtökön történt. Találat érte a Kossuth tér és a Rákóczi utca sarkán álló házat, az Ehrenfeld fűszerüzletet, szemben a Kopócs házat és üzletet, Horváth mészáros házát, a Tolnai utca elején a Dobai–házat, a Kossuth tér és a Tolnai utca sarkán Kopócs Péter házát és vendéglőjét, a hentesüzleteket, a Kossuth tér és a Megyercsi utca sarkán Máthé házát és vendéglőjét, mellette pedig Rozs esztergályos házát, a Mátyás utca sarkán a Kaliczа–házat (a volt Beöthy–ház eleje), az utca másik oldalán Nagy József trafikját. A Megyercsi utcában a 8–as számú Bihary–ház teljesen megsemmisült, megsérült a 6–os számú Hauer–ház közepe, a 10–es számú Thaly–ház közepe, a 19–es Szenczy ház, valamint a 21–es Czumpf ház teljesen, a 23–as számú Nagy Ferenc féle ház eleje, találatot kaptak továbbá a 25–, 27– és 29–es számú házak is. A jobbszárnyon érkező gépek a Tolna, Kis, Pihegő és Mátyás utca néhány házát lebombázták, míg a balszárnyon érkezők a Kossuth tér és a Jókai utca sarkán lebombázták a Weiss–testvérek (Pál és Izidor nagykereskedő) házát, a Thaly és Bercsényi utca sarkán Kiss fűszeres és vendéglős házát, mellette Tuba építész háza pedig részben károsodott. A kápolna mellett felállított aknavetőket is találat érte a katonákkal együtt. Az élve maradottak gyorsan autóba, motorkerékpárra ültek és menekültek a Megyercsi utcán, a Gútai soron és a gútai kapun át. Előbb azonban a református temetőnél megálltak, leszakították a temető kerítését, és gyorsan eltemették öt bajtársukat.

Az orosz pilóták szerencsére gyorsan felismerték, hogy nincs már több ellenséges célpont a városban, így abbahagyták a bombázást és elrepültek a menekülő német csapatok után. A lakosság ekkor előjött és rohant segíteni a lebombázott házakba. A sebesülteket az udvarra fektették, bekötözték, a kórházba szállították. A Megyercsi utca 10–es számú házának pincéjéből csak napok múltán tudták kiásni a két holttestet, egy Erdélyből menekült asszonyét, akinek gyermekei életben maradtak, és egy komáromi kislányét, akinek az édesanyja és testvérei szintén túlélték a bombázást.

Másnap, 1945. március 30–án, nagypénteken délután érkeztek a városba a szovjet csapatok. A Rákóczi utcán a Kossuth térre érkező egységek megnézték a friss bombázás nyomait, majd a Kertész utcán végighaladva megálltak a szemészet, az egykori Mórocz–féle ház előtt, ahol egy szovjet tank vesztegelt. Még januárban vontatták oda a németek hogy megjavítsák, de nem tudták harcképes állapotba hozni. A szovjetek nagy érdeklődéssel vizsgálgatták, majd tovább mentek. A Deák Ferenc utcában a törvényszék épülete előtt felsorakozott az itt maradt magyar rendőrség és a rendőrtiszt jelentkezett egy orosz tisztnél, aki hamarosan parancsot adott a fegyverek letételére és az épületbe való behordására. A Kórház utcán menve a szovjet katonák meglepetve álltak meg az alispán háza előtt. Ugyanis a téli harcok idején itt volt a német katonai parancsnokság és az utcakövezetet felszedve futóárok vezetett innen a szemben lévő katonakórház mély pincéjébe, ahová a légiriadók alkalmával menekültek a német tisztek. A szovjetek óvatosan haladtak előre, majd a biztonság kedvéért néhány kézigránátot dobtak a lejáró feletti szobába, de csend volt és erre tovább vonultak, mígnem a Baross utcán keresztül kiértek a Kis–Duna–partra. Az utcán a Nagy–Duna felől érdeklődtek az emberektől. Ide kijutva össztüzet adtak le fegyvereikből, amelyre a túlsó partról válasz érkezett.

Másnap magas rangú szovjet tisztek jöttek autón a gútai kapu felől. A gázgyár és a református temető között sorakozott fel a zászlóaljnyi katonaság, majd a szemle után a parancsnok lelkesítő beszédet mondott, melyet hatalmas hurrá–kiáltás követett. A következő napokban újabb és újabb csapatok érkeztek a Vágon keresztül, különösen műszakiak, amelyek azonnal megkezdték a pontonhíd felállítását. A város és a környező falvak lakosságát mind kivezényelték. Éjjel fáklyák fénye mellett folyt a munka. A műszaki tisztek kiszemelték, honnan lehet kitermelni fát, amelyeket teherautókon szállítottak a helyszínre. A Vág–híd mellett állt az egykori magyar hidászok anyagraktára. Először annak a tetejét bontották le és használták fel. A lebombázott házakból is elvitték a használható faanyagot és ezzel megkímélték a Vág mellett lévő, épségben maradt házakat. Megérkezett a városba vezérkarával Malinovszkij marsall is, akit a Kertész utca 24–es számú házában szállásoltak el (Anda, majd Plesovszki féle ház). A mellette lévő házban volt a tiszti borbélyműhely. A kerítésre ráfestették oroszul – parichmacher. A Kertész utcai sarokházban (Csonka, majd Dr. Szabó féle ház) működött a tiszti étkezde. A szakácsok között volt a városparancsnok feleségе is. Minden nap a konyhán dolgozott Hajmási hentes, mellette pedig kisegítőként két komáromi asszony. A többi munkát orosz katonaszakácsok végezték. Délben megterítettek a folyosón, de az udvaron is voltak asztalok. Ebéd alatt cigányzenekar muzsikált. Miután a tisztek ettek és eltávoztak, a szakácsok, zenészek és kisegítők ültek asztalhoz, őket is katonapincérek szolgálták ki. Malinovszkij és törzskara néhány nap múlva eltávozott. Amíg a törzskar a Kertész utcában lakott, az utca le volt zárva, két végén sorompót helyeztek el. Csak az engedéllyel rendelkezők és az utcában lakók számára volt szabad az út. Napok múltán a Nagy–Dunán is megkezdték egy ideiglenes pontonhíd építését, hogy minél előbb megindulhasson a forgalom.

S befejezésül még néhány megjegyzés a második világháborús komáromi időkhöz. A nyilaskeresztes párt székhelye a Deák Ferenc utcában, dr. Bartha ügyvéd házában volt, míg a német Gestapo a dr. Rohonyi fogorvos házában (dr. Antal fogorvos, majd dr. Joachim szemorvos háza volt később). A nyilasok a német tábori csendőrökkel sok razziát, házkutatást tartottak. Zsidókat, üldözötteket, katonaszökevényeket kerestek, s ha találtak, agyonverték, felakasztották vagy agyonlőtték őket. 1945. január 1–én összefogdosták a templomból kijövőket, akiket autón lövészárkok ásására Szőnybe szállítottak. Naponta házról házra jártak és akit csak lehetett, a Vágon túlra vittek, ahol hóviharban, esőben dolgoztatták őket a lövészárkok, tankcsapdák ásásán. Kegyetlenül bántak a lakossággal. A magyar katonai egységeket 1945 január első felében kivonták Komáromból. Helyüket a német egységek foglalták el. Rajtuk kívül már csak fegyveres nyilasok tartózkodtak a városban.

Bihary Mihály



„Boldog öreg, te, polgára az új világnak,
mely képeid által minékünk adatott:
dolgainkra, pereinkre nézzél bár az égből
üdvözülten, vagy fogjon el bár szomorúság
értünk,
avagy a halált leküzdve az égi titkot őrizd,
melyet az Úr bölcsessége rejtett el a földön;
ne add föl a reményt: énekeid legyőzik a halált,
vetésed magvait nem vette be hiába a föld.
Utódaid
időben kezdenek majd aratni, sőt már aratnak is,
az isteni végzés betartja törvényét.
Megnyílik lassan a természet,
s boldogtalanoknak, int nekünk,
ha egyesítjük törekvéseinket.
Megéred még, Comenius,
hogy tisztelni fogják tetteid a jók,
és reményeid, sőt vágyódó álmaid."

Gottfried Wilhelm Liebniz (1646–1716) filozófus, történész, jogtudós, diplomata, fizikus, teológus és filológus írta ezeket a sorokat a népek tanítómesterének nevezett Johannes Amos Comeniusról (eredeti nevén Szeges), aki négyszáz évvel ezelőtt, 1592. március 28–án született Nivnicében.

Az érsekújvári Ferenc-rendi kolostor rövid története

(Befejezés az előző számból)

Az idén október 2-án lesz az érsekújvári gimnázium megalapításának 150. évfordulója. Tavaly október 29-én ünnepelte Érsekújvár várossá nyilvánításának 300. évfordulóját, ugyanis Széchenyi György érsekprímás 1691. október 29-én adományozta Érsekújvárnak a városi rangot. Az iparosodás és kereskedelem mellett a kultúra terjesztése is fontos tényezője volt a várossá válásnak, s ebben a ferences atyák, akik fél évszázadig e gimnázium tanárai voltak, fontos szerepet töltöttek be.

Az algimnáziumnak indult középiskola az 1894/95-ös tanévben fokozatosan főgimnáziummá fejlődött, s először 1898-ban érettségiztek az érsekújvári gimnáziumban, melynek megindítása hosszas előkészületeket igényelt. A város vezetősége 1832-ben hosszas tárgyalások után a Ferenc-rendiek tartományi főnökéhez fordult, aki – miután a rendnek volt zárdája a városban – hajlandó volt személyenként 100 forintnyi díjazás mellett a gimnáziumnak tanárokat adni. Miután megszületett a megállapodás, 1832. július 30-án folyamodványt terjesztettek az uralkodóhoz az iskola engedélyezése végett, hangsúlyozván, hogy az iskola felállítása nem okoz megterhelést sem a kincstárnak, sem pedig a polgárságnak. A kérvényre nemleges válasz érkezett azzal a megokolással, hogy nem elégséges a tanárok díjazására rendelkezésre álló alap, a megye és a vidék pedig elegendő taninténzettel rendelkezik, így az nem pótol hiányt. Nyitra vármegyének és a városnak 1834-ben megújított kérelme egyformán sikertelen maradt, majd 1839-ben maga a helytartótanács hívta fel a várost a gimnáziumi alap kimutatására. Közben az alapot újabb gyűjtéssel gyarapították. A város a maga jövedelméből évi 3000 frt-nyi hozzájárulást szavazott meg. Nyitra vármegye 1840-ben megválasztott követei azt az utasítást kapták, hogy az országgyűlésben szorgalmazzák az iskola felállítását. A legfőbb engedély ezután már nem sokáig váratott magára.

Adamkovics Mihály tankerületi főigazgató 1842. június 13-án értesítette a városi tanácsot az engedély megadásáról. Az ünnepélyes megnyitásra 1842. október 2-án került sor. A beiktatást a tankerületi főigazgató helyettese, Balázs Teofil esztergomi igazgató végezte. Az egyházi szertartás után az ifjúsági zászlót is megszentelték, melyet Simon András városi polgár készített. Az ünnepi közönség az iskola helyiségeiben gyűlt össze. Itt Paulík István városbíró és Koppán Jenő újonnan kinevezett gimnáziumi igazgató mondott beszédet. A vármegyét küldöttség képviselte.

A szabadságharc megzavarta az iskola életét. Az 1850/51-es tanévet még nehezen befejezték, majd az 1860-ban újjáalakult alkotmányos tisztikar első teendője volt a gimnázium megindítása. Ismét a Ferenc-rend tartományfőnökéhez fordultak tanárokért, aki hajlandóságot mutatott, ha a város a helytartótanácsnál kieszközli az iskola újbóli megindítását. Az 1861. szeptember 16-án utasította a városi tanácsot, hogy kössék meg a szerződést a Ferenc-rend tartományi főnökével. Az 1861. október 9-én megkötött szerződés értelmében minden tanár évi 400 forint javadalmazást kapott. Az 1883/84-es tanévtől már világi tanárok is tanítottak évi 800 forintért. Az 1893/94-ik tanévben mozgalom indult, hogy az algimnázium fokozatosan felső négy osztállyal bővüljön. Ezt Fogl Károly ügyvéd, lelkes iskolabarát, Hofer Ferenc, Felix János, Schwitzer Samu, Mészáros Kornél, Aigner Adolf, Klein Lajos, Morovitz János, Galgóczy Gyula, Mikloska Aladár, Dohman Ferenc és Durga József támogatták. A város vezetőségének kitartása és erős akarata végre meghozta az eredményt. Hofer Károly királyi főigazgató és miniszteri biztos 1894. július 14-én megérkezett a városba, hogy az iskola fejlesztése és állami kezelésbe vétele ügyében megkezdje a tárgyalásokat. Ennek alapján Érsekújvárnak lett főgimnáziuma, amely számos jeles embert adott a társadalomnak.

PhDr. Hofer Lajos

A Duna Menti Múzeum új állandó kiállítása

EGY ÉVSZÁZAD KERESZTMETSZETE

Több mint száz éve foglalkozik a Duna Menti Múzeum Komárom és környéke régészeti-történeti kutatásával, dokumentálásával. Március 20-án új állandó kiállítást nyitottak a Zichy-palotában, amely a város legviharosabb évszázadát, az 1849-től 1945-ig terjedő időszak eseményeit mintegy 1300 eredeti tárgy, 229 fénykép és egyéb korabeli dokumentum segítségével tárja a látogatók elé. Amint Csütörtöky József mérnök, a múzeum igazgatója is hangsúlyozta megnyitó beszédében, tiszteletreméltó munkát végeztek a szakemberek, hiszen az egyre nehezedő gazdasági körülmények ellenére nem egészen fél év alatt elkészültek a kiállítással, melynek forgatókönyvét Mácza Mihály történész-igazgatóhelyettes készítette, aki beszédében mintegy sommázta a tárlaton bemutatott, kis híján száz esztendő történéseit, majd végigkalauzolta a jelenlévőket, köztük Boros Jenőt, a Magyar Köztársaság pozsonyi főkonzulját és Pásztor István polgármestert a kiállításon.

Az osztrák önkényuralom éveiben csupán katonai rendeltetésű építkezések folytak Komáromban, amely – miután az 1870-es években lényegében befejeződött az erődrendszer kiépítése – a monarchia egyik legfontosabb erőssége lett. A város csupán a századfordulón indult fejlődésnek, amikor felépültek a hidak, a vasútvonalak, s miután Komáromhoz csatolták a jobb parti Újszőnyt, a város teret nyert a terjeszkedéshez. A Bach-korszaktól az első világháborúig terjedő időszakot a kiállítás első két termének anyaga szemlélteti. Képeket láthatunk a város főteréről, a régi városházáról, a hidak építéséről, a gazdasági fellendülést eredményező 1891-es angolparkbeli kiállítás színhelyéről, megtekinthetjük a Klapka-szobor avatása koszorúinak eredeti szalagjait, s fogalmat alkothatunk magunknak olyan, ma már nem létező építményekről, mint a parkbeli katonai lovarda volt, amelyben az 1938-as országos dalostalálkozó alkalmával 1600-tagú kórus énekelt. Az országos hírű komáromi mesterségek emlékei között szerepelnek a hajóácsok – superek szerszámai, láthatjuk a messze földön keresett tulipános ládákat is. Ilyet kapott ajándékba a város küldöttségétől 1881 szeptemberében Jókai Mór, akit a szülőváros díszpolgárává választottak. Látható a szekeresgazdákból álló bandérium, melynek zászlaja egyben a város lobogója is volt. Az 1861-es választások kapcsán böngészhetjük az akkori polgárok névsorát, megcsodálhatjuk a megyei hajdú és a városi negyedmesternek nevezett rendőr csákóját, vagy akár a postamester zakóját is. A társadalmi élet pezsdülését jelezte az egyletek megalakulása, melyek között első volt a Komárom-Újszőnyi Betegápoló és Temetkezési Egylet. Gyakran látogattak a városba színtársulatok, 1904-ben felavatták a Péczeliek és Tóth Lőrinc, majd négy évvel később Ghyczy Kálmán emléktábláját. Láthatjuk az 1863-ban alakult Komáromi Dalegyesület 1901-ben a kassai országos dalversenyen nyert ezüst koszorúját. Egyre szaporodtak a műkedvelő színjátszócsoportok, énekkarok, egyletek, megindult a sportélet, fejlett iparostársadalom alakult ki. Külön sarok állít emléket a város háziezredének számító 12. gyalogezrednek. A monarchia széthullása után a balparti város Csehszlovákia határvárosa lett. Ezt a változást jelképezik az egykori falragaszok és az első vámház táblája. Az 1919 és 1938 közötti, lényegében töretlen társadalmi, kulturális és gazdasági fejlődést szemlélteti a következő két terem gazdag anyaga. Az egyik fényképen a csehszlovák 12-es gyalogezred katonái masíroznak díszlépésben a Klapka-szobor előtt, arrébb az 1930. május 4-én leleplezett Stefánik-szobor látható, melyet az ezred katonáinak adakozásából állítottak. Arcok villannak fel a múltból: Baranyay József újságíró-szerkesztő, Szijj Ferenc, Fülöp Zsigmond, Alapy Gáspár és a hajógyári vasmunkásból lett polgármester Csizmazia György és Alapy Gyula. Képsor dr. Milan Hodza akkori miniszterelnök 1937. június 20-án tett komáromi látogatásáról. A miniszterelnök 10 ezer koronát adományozott a Jókai-szobor javára, melynek elhelyezte az alapkövét. A szoboralap javára barátságos mérkőzést játszott a csehszlovák katonacsapat és a KFC 1937. május 30-án. Az 1938 őszén lefolyt komáromi tárgyalásokról készült fényképek a hamarosan bekövetkezett határváltozásokra utalnak. A bécsi döntés értelmében Komáromot Magyarországhoz csatolták, majd kitört a második világháború. Magyar bakák a Donnál, komáromi légvédelmi üteg a sánctetőn, a véres kudarcba fulladt 1945 januári szovjet páncélostámadás, melynek során a légi fedezet nélküli szovjetek 53 tankot vesztettek Komárom alatt. A T 34-es makettja, a lebombázott Komárom, felrobbantott hidak és a Pravda egyik száma, amely hírül adja Németország kapitulációját. Ez már egy újabb korszak nyitányát jelképezi. A kiállítást igen hasznosan kiegészíti három szobabelső, melyből képet alkothatunk arról, hogyan, milyen körülmények között éltek a munkások és a polgárok.

(németh)

CZUCZOR GERGELYRE EMLÉKEZTEK

A költő-tanárra emlékeztek a hálás érsekújváriak, amikor az elmúlt napokban ünnepélyes keretek között megkoszorúzták mellszobrát. Nagy Imrének, az MKDM területi vezetőségi tagjának rövid bevezetője után Száraz Dénes, a Csemadok járási titkára méltatta Czuczor Gergely életútját. Március 16-án a Csemadok érsekújvári székházának nagytermében tartottak ünnepi estet az 1848-as polgári forradalom emlékére, amelyen részt vett Sunyovszky Szilvia, a Pozsonyi Magyar Kulturális Központ igazgatója és Dr. Tamáska Péter, a Rákóczi Szövetség alelnöke is. Az emlékműsor értékes kultúrműsorral ért véget.

Dr. Hofer Lajos

Kedves Szülők!

1992. szeptemberétől lehetőség nyílik Komáromban, hogy gyermekeink református alapiskolába, III. osztályokba iratkozzanak.

Amennyiben szeretné, hogy gyermeke református szellemű oktatásban részesüljön, szíveskedjen az alábbi nyomtatványt kérdéseink megválaszolása után legkésőbb április 10-ig a következő címre eljuttatni:

Református Lelkészi Hivatal
Jókai utca 34
945 01 Komárno
Telefonszám: 23 27

Előzetes felmérés

a református egyházi iskolába való beiratás tekintetében

Akarja-e gyermekét ref. iskolába járatni: igen – nem

A gyermek neve .....

vallása .....

Születési dátuma .....

szül. száma ...../.....

Lakhelye .....

Édesapja neve .....

vallása .....

Édesanyja neve .....

vallása .....

Most hová jár a gyermek iskolába .....

Hányadik osztályba ..... spec. köre .....

....
dátum szülő aláírása

A tiszta kéz a fontos

NE HAGYJUK BESKATULYÁZNI MAGUNKAT

Nem értem, hogy napjainkban miért szükséges mindenkit és mindenáron valamerre besorolni? Jobbra, balra, netán jobb- vagy balközépre (előre, hátra). E kifejezések fogalmilag valamely irányt, oldalt jelentenek. Ennek megfelelően van jobb és bal kezünk, lábunk, már akinek nem hiányzik valamelyik. Az, hogy melyik használható jobban, mindig adottság és a körülmények függvénye. Alapvetően meghatározó, hogy a vonatkozó idegpályák agyféltekéinkben hol helyezkednek el. Emlékezetem szerint gyermekkoromban számos, a szépírást kitűnően ismerő tanító néni – biológiai ismeretek hiányára visszavezethetően – balkezes iskolatársaimat a legkülönfélébb, nem ritkán erőszakos módszerek alkalmazásával próbálta rászedni arra, hogy a „csúnya" bal kéz helyett a „szép" jobb kezével írjon. Igyekezetük teljesen hasztalannak bizonyult, ha csak az nem tekinthető annak, hogy a gyerkőcök olvashatóan írni sem tanultak meg.

Azt, hogy melyik kezünk tekinthető tisztának, szintén nem ez dönti el, hanem, hogy mire használjuk és – nem utolsósorban – az, hogy hányszor mossuk meg.

Ezt már tudta Pilátus is, csakhogy ő egyidejűleg mindkettőt megmosta.

Fontos lehet viszont, hogy kit melyik oldalról kergetnek, mert arra a legritkább esetben fut. A megrúgott ember számára ugyanakkor közömbös, hogy melyik – jobb vagy bal – lábbal rúgták meg. Ez mindkét lábbal a lehető legritkább esetben fordul elő.

A jobb és balközép-fogalmak jobbára színházak, mozik, sportpályák, no és a cirkuszok nézőtéri beosztására és nem helyezkedésre utalnak, mégpedig szemtől szemben azzal a látványossággal, amelyet éppen mutatnak. Ami pedig végképp megtéveszt, az az, hogy egymással szemben álló emberek számára mindkét oldal a másik oldalon van, akkor is, ha egyszerre pörögnek, vagy pörgetik őket. Azt remélem, hogy ez a rejtély is, mint annyi más, előbb-utóbb megoldódik.

Addig is szeretném mindkét kezem és lábam zavartalanul használni.

P. B.

Beszélgetések az UFO-jelenségről (8.)

AZ EMBERISÉG LEGNAGYOBB TALÁNYA

Az archeoasztronautikával foglalkozó irodalom káros hatással volt a kommunista ideológiára, mert rámutatott azokra a hibákra, melyeket a megrendíthetetlennek hirdetett tudományos elvek tartalmaztak, s melyek sok esetben egyenest megkérdőjelezték a civilizáció keletkezését, fejlődését és fennmaradását. Maga Erich von Daniken megjegyzi nálunk kiadott egyetlen könyvében: „Ha el akarunk indulni a nehéz úton az igazság felé, elsősorban össze kell szednünk minden bátorságunkat, elhagyni az emberi gondolkodás kitaposott útját, melyet jónak és igaznak hittünk, s mindezt kitenni a bizonytalanságnak. Vagy talán megengedhetjük magunknak, hogy becsukjuk szemünket, betömjük fülünket csakis azért, mert az új gondolatok ernek és esztelenek? Mellékesen a Holdon való leszállás is esztelenségnek számított ötven évvel ezelőtt..." (Emlékezés a jövőre, 1969). Éppen ebben rejlik az archeoasztronautika fontossága, melyet még mindig nem ismernek el és nem értenek meg kellőképpen. Az archeoasztronautika az emberiség megoldatlan problémáit vizsgálja, mégpedig azzal összefüggésben, hogy még az őskorban olyan külső behatás történt a Földön, amely csakis idegen civilizációknak tulajdonítható. Ezért figyeli az archeoasztronautika mindazt, ami összefüggésben van az UFO-jelenségekkel, amelyekben fellelni véli a valóságot bizonyító magyarázatot az alapgondolathoz – a földönkívüliek múltbeli és jelenkori látogatására. Választ keres a különböző tudományágakban felmerülő vitás kérdésekre, elsősorban az élet keletkezésére a Földön és a világmindenségben. Ezért foglal magába sok tudományos szakágazatot, mint például a régészet, néprajz, történelem, művészettörténet, antropológia, genetika, fizika, csillagászat. Az UFO-jelenségek megfigyelése is csak részfeladat. Az archeoasztronautika egyelőre még nem kér magának helyet a tudományok fennkölt, „bőrszékes" közösségében. Viszonyulása abban nyilvánul meg, hogy merít a tudományból, de ismereteit teljesen új összefüggésben alkalmazza. A tudósok a kompilációs tudományok közé sorolják az archeoasztronautikát. A kompiláció nem más, mint más művekből összegyűjtött, eredetiség nélküli irodalmi vagy tudományos mű, illetve annak elkészítése. Ebben az értelemben majd minden tudós a kompilátorok közé sorolható, aki az előző nemzedékek tudására alapozza ismereteit. Egészen új tudományágak éppen a kompilációnak köszönhetik létezésüket. Ilyen például az asztrofizika is. De így van ez az áltudományosság fogalmával is, melyet nagy előszeretettel emlegetnek ott, ahol nagyon nehéz meghúzni a határt a tudomány és az áltudomány között, ahol ismertek ugyan a megválaszolásra váró kérdések, melyekre azonban a tudományos ismeretek mai szintjén nincs magyarázat.

Ma már mind kevesebben tagadják az UFO-jelenségek valós létét, ennek ellenére e jelenségek értékelésében még mindig sok hibát követünk el. Azért van így, mert nagyon sok megfigyelés laikus emberektől származik. Ezek a tévedések azonban semmiben sem csökkentik a megfigyelések értékét a tudományos kutatás számára. P. L. Kapica, a híres orosz fizikus mondta egy alkalommal: „Az embernek joga van tévedni. Már nem egyszer mondtam, hogy a tévedés nem egyenlő az áltudománnyal. Az áltudomány soha sem ismeri be, hogy tévedett, a tévedés az igazságkeresés dialektikus módja. Sohasem szabad eltúlozni káros mivoltát és tagadni hasznosságát."

(Folytatása következik)

K. Mészáros János

unibec

Az *UNIBEC*

magánvállalkozás további feldolgozás céljából keresi azon kistermelőket, akik rendelkeznek feldolgozásra alkalmas biogiliszta–állománnyal, illetve vállalják a törzsállomány továbbszaporítását.

A visszavásárlás garantált.

További felvilágosítás az alábbi címen:

UNIBEC
Dolnopeterská (budova OSP)
947 01 Hurbanovo
Telefon/fax: 0818/25 08.

Kertészek, termelők, figyelem!

A JEDNOTA fogyasztási szövetkezet komáromi zöldségfelvásárló telepe a hét minden napján nyitva áll Önök előtt.

Cím: Barátság utca (ul. Priateľstva), az I. és II. lakótelep közötti bástya.

Közelebbi információk a 609 45–ös komáromi telefonszámon.

unibec

Az UNIBEC magánvállalat

kedvezményes áron megvételre kínál műanyag tárgyak, alkatrészek, áruk előállítására alkalmas többféle típusú, külföldi gyártmányú fröccsöntő gépeket.

RICHTER, gyártási év 1977, 140 gr.
VERNER, gyártási év 1977, 130 gr.
BATTEN FELD, gyártási év 1972, 130 gr.
BATTEN FELD, gyártási év 1972, 420 gr.
ANKER 26/120, gyártási év 1973, 150 gr.
STÜBE, gyártási év 1972, 85 gr.

Más típusokra is felveszünk rendeléseket. Vállaljuk a gépek karbantartását, javítását, alkatrészellátását, ezenkívül mindennemű műanyag tárgy elkészítését.

Címünk:

UNIBEC
Dolnopeterská (budova OSP)
947 01 Hurbanovo
Telefon/fax: 0818/25 08
Érdeklődni lehet munkanapokon 7 és 15 óra között.

APRÓHIRDETÉS

• **Eladó** nagy háromszobás szövetkezeti lakás (éléskamra) a város központjában, vagy elcserélem egyszobás és kétszobás lakásra. Érdeklődni lehet az alábbi címen: Moyzešova 4/23, Komárom.

• **SzállásIehetőséget közvetítek Budapest belvárosában.** Olcsón. Cím: Komárom, Pionierska 17/27, telefonszám: 0819/35 51, 24 15–ös mellék.

• **Szeretne havi 10 000 koronát munkával keresni?** Hívja a 0819/35 51–es telefonszám 24 15–ös mellékét munkaidő alatt.

• Szegfű, kála és frézia **olcsón eladó** nagy mennyiségben. Cím: Berény Károly, Hetény, Kis utca 469.

• **Elcserélem** háromszobás állami lakásomat Komáromban hasonlóra Ógyallán. Érdeklődni lehet 16 órától a következő címen: Zd. Nejedlého 22/46, Komárom.

• **Eladó** paradicsom– és PCR paprikapalánta. Érdeklődni lehet az esti órákban a 0819/932 93–as telefonszámon.

• **Eladó** Szentpéteren a volt melléküzemág csarnoka (25x14 m), valamint egy műhely, 39 áras telken, ahol egy családi ház is áll. Irányár: 1 millió 700 ezer korona. Érdeklődni lehet 20 óra után a 07/784 571–es telefonszámon.

• **Vennék** Komáromban egyszobás, vagy garzonlakást 50 000 koronáig. Ajánlataikat a 45 50–es komáromi telefonszámra kérem.

• **Magyarországi jogi képviseletet és ügyvédi munkát vállalok.** Dr. Perczel Balázs ügyvéd, Komárom, Tichá u. 7. Telefon: 616 08. Fogadási idő helyben: kedd és csütörtök 9 és 11 óra között.

• **Eladó** ROMAN DIESEL teherautó (7 t, 6,2x2,2 m rakterület), vagy elcserélem S 1203–as ponyvás furgonra, ill. Avia 15, 20, 21, vagy 30 típusú teherautóra. Eladok reklámtáskát, szállítás utánvéttel. Érdeklődni lehet a 0709/935 185–ös telefonszámon.

• **Bérbe vennék** Owerloock típusú varrógépet. Ajánlataikat a 0819/63345–ös telefonszámra kérem.

• **Eladó** 3 nagyszobás családi ház melléképülettel a város központjában. Érdeklődni lehet a 2708–as komáromi telefonszámon, vagy a Csehszlovák Hadsereg u. 11. szám alatt.

• **Eladó** teljesen új, meggyszínű Babetta motorkerékpár. Tel.: 0819/ 4167.

• **Érettségizett fiatalember** a komáromi járásban vállal kerti munkát, metszést, ültetést és elhanyagolt kertek rendbehozását. Ajánlataikat a 4550–es komáromi telefonszámra kérem.

• **Üzleti magánvállalkozás bérbe venne cca 200 négyzetméter alapterületű raktárhelyiséget és mintegy 60 négyzetméteres irodahelyiséget Komáromban, vagy a járás területén. Ajánlataikat az alábbi címre kérjük:**

EFFA exp.– imp.
K. Marxa 6.
945 01 Komárno
tel/fax: 0819/4550

• **Eladó** nagyon jó állapotban lévő S 110 R cupé. Ára cca. 33 ezer korona, valamint 1200–as Lada (15 ezer koronáért). Cím: Csóka László, Nagy–Harcsás 14, Komárom.

• **Eladó** emeletes családi ház Ógyallán, 8 áras telken, fóliával és üvegházzal. Érdeklődni lehet a 0818/8431–es telefonszámon.

• **Vennék** baby–etetőszéket. Ajánlataikat 17 órától a 0819/941542–es telefonszámra kérem.

• **Minőségi őrölt paprika eladó.** Érdeklődni lehet a 0819/941316–os telefonszámon.

KÖSZÖNETNYILVÁNÍTÁSOK

Köszönetünket fejezzük ki a rokonoknak, szomszédoknak, ismerősöknek és mindazoknak, akik 1992. március 20–án elkísérték utolsó útjára a komáromi temetőbe a szeretett férjet, édesapát és nagyapát

NÉMETH ISTVÁNT,

akit életének hetvennegyedik évében ragadott ki a halál szerettei köréből. Köszönjük a virágokat és részvétnyilvánításokat, melyekkel enyhíteni igyekeztek mély fájdalmunkat.

A gyászoló család

Ezúton mondunk köszönetet a rokonoknak, ismerősöknek, szomszédoknak és a jóbarátoknak, akik március 23–án elkísérték utolsó útjára a búcsi temetőbe drága halottunk

NAGY JÁNOS

földi maradványait, akit a halál 66 éves korában ragadott ki szerettei köréből. Köszönjük a virágadományokat és részvétnyilvánításokat, melyekkel enyhíteni igyekeztek mély fájdalmunkat.

A gyászoló család

HOROSZKÓP

Március 28-tól április 3-ig

VÍZÖNTŐ (I. 21. — II. 20.) Ezen a héten sok meghívásnak kell eleget tennie, s ha egyedül érkezik a társaságba, biztos lehet benne, hogy kettesben távozik. Csak mernie kell, és az üzleti siker sem marad el. Ne sok embert fogadjon a bizalmába!

HALAK (II. 21. — III. 20.) Nincs oka kesergésre, valaki mindent megtenne, ha önt boldoggá tehetné. Nem fordít túl sok energiát a kapott feladatokra, s ezért nemcsak felettesei, hanem közvetlen kollégái is ön ellen fordulnak.

KOS (III. 21. — IV. 20.) Most olyan személyek vonzódnak önhöz, akik házasságban élnek, s előbb-utóbb kalamajka lehet a kapcsolatukból. Munkahelyén megállja a helyét, még ha első pillantásra túl nehéznek is tűnik a feladat, amit elvállal. Pénzügyekben legyen óvatos, becsaphatják!

BIKA (IV. 21. — V. 20.) Nem annyira szexuális partnerre, mint inkább megbízható barátra vágyik. S ez most megadatik. A feladatai egyre szaporodnak, és még a hétvégére is jut belőlük. Váratlan bevételhez jut.

IKREK (V. 21. — VI. 21.) Most makacssággal semmire sem megy. Hagyja, hogy a társa irányítsa a kapcsolatukat, s meglátja, állandó lesz otthonukban a boldogság. Nehezen viseli a kudarcot. De az csak nem számít kudarcnak, ha valaki más véleményen van, mint ön?!

RÁK (VI. 22. — VII. 22.) Talán most nincs kedve a társasághoz, partnere kedvéért azonban mégis menjen el. Magabiztosan és határozottan vállal olyan feladatokat, amiket képtelen teljesíteni. Ebből konfliktusa keletkezik.

OROSZLÁN (VII. 23. — VIII. 23.) Ami a szívén, az a száján, s van, aki ezt nem veszi jó néven. Váratlan utazás jön közbe, esetleg váratlan látogató, s ezzel teljesen felborul szépen eltervezett hete.

SZŰZ (VIII. 24. — IX. 23.) Nem ismeri a félelmet. Most sem óvatos, nem érzi, hogy kapcsolata veszélyben forog. Szerteienségével sok bosszúságot okoz környezetének, ez azonban nem zavarja, még élvezi is a telfordulást.

MÉRLEG (IX. 24. — X. 23.) Ha arra kíváncsi, milyennek találja önt partnere, akkor kérdezze meg bátran. Csak elismerő szavakat fog hallani. Zokszó nélkül magára vállalja mások munkáját, míg rá nem jön, hogy visszaélnek ezzel.

SKORPIÓ (X. 24. — XI. 22.) Engedje, hogy elcsábítsák! Az a kapcsolat is lehet boldog, amit nem ön kezdeményez! Ezekben a napokban nemcsak önmagáért kell felelősséget vállalnia, hanem közvetlen munkatársaiért, esetleg az egész vállalkozásért.

NYILAS (XI. 23. — XII. 21.) Nem kellett volna meggondolatlanul olyasmit mondani, amiről tudta, hogy fájdalmat okoz partnerének. Túl naiv és lusta ahhoz, hogy észrevegye, karrierje törhet ketté, ha nem vigyáz, s továbbra is kitér a feladatok elől.

BAK (XII. 22. — I. 20.) A héten nem sok olyat tud kitalálni, amit partnere ne teljesítene! A munka most nem az a foglalatosság, ami után vágyik. Hibát hibára halmoz, mert gondolatai egészen máshol járnak.

MŰSORAJÁNLAT

SZOMBAT

Budapest 1

6.17 Falutévé, 6.30 A Reggel, 7.30 Hagyd aludni a mamit!, 7.55 Jó reggelt adj, Istenem!, 8.30 Közjáték, 8.35 Az Edison testvérek, 9.00 Trombi 05, 9.10 Zöld béka, 9.30 Ki miben tudós?, 10.30 Hol-mi?, 11.00 Tévémagiszter, 12.30 Szezám utca, 14.30 Rockkalapács, 15.00 Hőmérő, 16.00 Képújság, 16.05 Operapáholy: Jancsi és Juliska, 16.50 Kamera Varieté, 17.55 Esti mese, 18.25 NOVO MODA, 19.00 Jolly Joker (NSZK), 20.00 Híradó, 20.25 Telesport, 20.35 Hongkong bugyrai (amer.), 22.15 Közjáték, 22.20 Bongó, 23.35 Madame Tallien (francia), 0.55 Késő esti híradó

Budapest 2

7.00 Nap TV, 10.00 Műsorismertetés, 10.05 Prizma, 10.30 Nem csak zöldség, 11.00 Kacagóra a játszóházban, 12.05 Maja, a méhecske, 12.30 A szabadság gyermekei, 12.52 Vonzásban, 13.25 Műsorelőzetes, 13.35 Azok a csodálatos állatok, 13.50 Charlie Chaplin, 15.15 Nézze meg az ember!, 15.20 Autó 2, 15.45 A vágy hosszú útja, 16.38 Ürgék, 17.04 Hupikék törpikék, 17.33 Knight Rider (amer.), 18.25 Időjárás, 18.30 Telesport, 19.00 Oroszlánkörmök, 19.35 A King's Singers énekegyüttes hangversenye, 20.15 A hónap versei, 20.40 Portland Trairblazers–Chicago Bulls NBA kosárlabda-mérkőzés, 21.40 Országos Táncház Találkozó, 22.00 Esti egyenleg, 22.20 Időjárás, 22.30 Átejtettek (német)

Bécs 1

9.00 Hírek, 9.30 Iskolatévé, 11.00 A grófnő és az ezredes, 12.30 Halló, Ausztria, halló, Bécs!, 13.00 Hírek, 13.10 Rólunk van szó, 13.35 A derék bűnöző, 14.55 Vidámságok, 15.10 Gyerekeknek, 17.35 Ha engem kérdezel, 18.00 Hírek, 18.05 Labdarúgás, 18.30 A rendelő, 19.30 Híradó, 20.00 Sport, 20.15 Fogadjunk, 22.10 Arany lányok, 22.35 Kígyó a szivárványban (amerikai), 0.10 Hírek, 0.15 C.C. és tsa (amer.), 1.35 Hírek

Bécs 2

11.25 Művészlexikon, 11.35 Műkorcsolya VB, 13.05 Mozart opera, 15.45 A tévének írni, 16.00 Tisztelt ház, 17.00 A kedves család, 17.45 Ki akar engem?, 18.00 Roseanne, 18.30 Ausztria-kép, 19.00 Tartományi élet, 19.30 Híradó, 20.00 Kulturális magazin, 20.15 Astoria kávéház, 21.55 Hírek, 22.40 A vörös divány

A Szlovák Rádió magyar adása

8.00 Szombat délelőtt, 10.00 Hírek, 10.05 Útkereső, 10.15 Köszöntő, 11.00 Társadalmunk időszerű kérdései, 11.10 Az iskolások műsora, 11.45 Dzsesszkedvelőknek, 11.55 Anyanyelvünk, 12.00 Hírek, 12.10 Slágermúzeum, 13.00 Mikrofonközelben, 13.40 A rock-zene kedvelőinek, 14.00 Szót kérünk, 14.30 Sanzonok világában, 15.00 Látóhatár, 15.10 A zenei szerkesztő ajánlata, 15.50 Kertészkedők húszperce, 16.10 Kívánságműsor, 17.00 Napi krónika, 17.30 Tánczene műsorzárásig.

VASÁRNAP

Budapest 1

6.43 Napi műsorajánlat, 6.45 Falutévé magazin, 7.30 Tini nindzsa teknőcök, 7.55 Így szól az Úr!, 8.00 Kávé habbal, 8.25 Közjáték, 8.30 Vasárnapi turmix, 10.55 Tungsram – Bp. Honvéd bajnoki férfi kosárlabda-mérkőzés, 12.30 Ebédeljen nálunk!, 13.20 Képújság, 13.25 A Financial Times heti üzleti híradója, 13.50 Álljunk meg egy szóra!, 14.00 Expo '96, 14.30 Válaszúton az építészet, 15.15 Érzékelés felsőfokon, 15.45 Telis-televideó '92, 16.00 Időgép, 16.40 Örömhír, 17.00 Walt Disney bemutatja, 18.45 Góóól, 19.30 A Hét, 20.25 Telesport, 20.35 Az Édesanya, 21.40 Közjáték, 21.45 A remény útja (svájci), 23.35 Nulladik típusú találkozások

Budapest 2

7.00 Napra-forgó, 9.05 Kémények mesék a padláson, 9.33 Aprók tánca, 9.52 Észbontó, 10.12 Maraton, 10.35 Útkereső, 11.00 Mindszenty József-emlékmise, 12.15 Euroklick, 12.45 Mi történt a jövő héten?, 12.55 Hármas csatorna, 13.25 Foci angol módra, 13.45 Három kívánság, 14.35 Műsorelőzetes, 14.45 Sorsok, 15.45 Derűs tévé-évtár, 16.50 A bolondgyógyász (olasz), 18.25 Delta, 18.50 A Tavaszi Fesztiválról jelentjük, 18.58 Időjárás, 19.05 Família Kft., 19.40 Metró-koncert a Budapest Sportcsarnokban, 21.35 Hollywoodi interjúk, 22.12 Időjárás, 22.20 Ez történt a héten, 23.15 Telesport

Bécs 1

10.15 Afrika vadonjaiban, 13.10 Roseanne, 13.35 Kedves Giorgio, 15.20 Gyerekeknek, 17.00 Hírek, 17.10 X-Large, 18.00 Hírek, 18.05 Roseanne, 18.30 A rendelő, 19.30 Híradó, 19.48 Az utolsó császár, 21.10 Bécs az Bécs, 22.50 Látomások, 22.55 Színházi közvetítés, 0.30 Hírek

Bécs 2

12.30 Revű, 13.00 Haza, idegen otthon, 13.30 Képek Ausztriából, 14.15 Művészet, 15.01 Sport, 18.30 Ausztria-kép, 19.00 Tartományi élet, 19.30 Híradó, 20.00 Sport, 20.15 Columbo (amerikai), 21.50 Hírek, 22.00 L. A. Law (amer.), 22.50 Pikáns ajándék (olasz-francia), 0.35 FBI (amer.)

A Szlovák Rádió magyar adása

8.00 Hírek, 8.10 Romantikus zene, 8.30 Világosság, 9.00 Kölyökvilág, 9.30 Mese, 9.45 Játszik és énekel a Manhattan együttes, 10.00 Hírek, 10.05 Barangolás zeneországban, 10.35 Jelenidő, 11.15 Népszerű dallamok, 12.00 Hírek, 12.10 Fiatalok stúdiója, 14.00 Reklám, 14.05 Égtájakat keresve, 14.15 Népdalok, népmuzsika, 14.55 Néprajz mindenkinek, 15.00 Zenés beszélgetések, 15.40 Kamaramuzsika, 16.00 Hírek, 16.05 Köszöntő.

HÉTFŐ

Budapest 1

5.47 Falutévé, 6.00 A Reggel, 8.30 Közjáték, 8.35 Lovejoy, 10.15 Híres ünnepek, 10.40 Szextetthely, 11.05 Képújság, 16.00 Délutáni egyenleg, 16.10 Hogyan bírjuk ki a napi 8 órát?, 16.35 Liszt: II. magyar rapszódia, 16.50 Képújság, 16.55 Reggeli plusz, 17.20 Látogatók, 17.50 Veletek vagyok mindennap, 18.00 Sógorok, 18.40 Pénzvilág, 18.50 Mini klip-mix, 19.00 Játék, 19.15 Engedjétek hozzám, 19.20 Esti mese, 19.30 Cimbora, 20.00 Híradó, 20.25 Telesport, 20.35 Metropolis játékok, 21.15 Közjáték, 21.20 Zürichi páncélterem (NSZK), 22.15 Az én hetem, 22.35 Szeresd a hétfőt!, 23.20 Mesterségem címere, 23.40 Késő esti híradó, 23.45 BBC híradó

Budapest 2

6.00 Nap TV, 15.00 Parlamenti Napló, 17.05 Műsorelőzetes, 17.10 Nas ekran, 17.35 Gyerekeknek, 18.00 Híradó, 18.12 Időjárás, 18.14 Pop-rock fehéren, feketén, 18.40 Ötöd-ölő, 19.00 Megkésett emlékezés, Varga Béla-portré, 19.30 Poulenc: Hét dal, 20.00 Telesport, 21.00 Stúdió '92, 22.00 Esti egyenleg, 22.20 Időjárás, 22.25 Napzárta előtt, 22.50 A nagy bukfenc (francia, IV/1)

Bécs 1

9.00 Hírek, 9.30 Ausztria-kép, 10.00 Iskolatévé, 10.30 Columbo, 12.00 Tisztelt ház, 13.00 Hírek, 13.10 Konfliktusok, 13.35 1000 mestermű, 13.45 A falusi tanító, 14.15 Testestől-lelkestől, 15.00 Gyerekeknek, 18.00 Hírek, 18.05 Rólunk van szó, 18.30 A rendelő, 19.30 Híradó, 20.00 Sport, 20.15 Műkorcsolya VB, 21.15 Oldalpillantások, 21.25 Miami Vice (amer.), 22.10 Homeboy (amer.), 24.00 Hol Mozart, 0.30 Hírek

Bécs 2

15.25 Művészlexikon, 15.30 Műkorcsolya VB, 16.55 A világ nagy utcái, 17.30 Hársfa utca, 18.00 Roseanne, 18.30 Szívem csücske, 19.00 Tartományi élet, 19.30 Híradó, 20.00 Kulturális magazin, 20.15 A körorvos, 21.00 Újdonságok a moziban, 21.15 Európa-magazin, 22.00 Híradó, 22.30 Dido, 24.00 Hírek

A Szlovák Rádió magyar adása

6.00 Jó reggelt, 16.00 Hírek, 16.10 Sportmagazin, 17.00 Napi krónika, 17.30 Slágerről slágerre, 17.45 Sajtószemle

GARANTIA
Védjegy, amely felelősségvállalást jelent a minőségért!
Forduljanak hozzánk bizalommal!
A GARANTIA
látszerészet
Ógyallán is megnyitotta (a poliklinika udvarában) üzlethelyiségét, ahol rövid határidővel, egyedi esetekben megvárásra is elkészíti az Ön szemüvegét. Keresse fel gútai és ógyallai részlegünket, meglátja, hogy elégedetten távozik tőlünk.
A GARANTIA
név kötelez!

MÁRCIUS 28–TÓL ÁPRILIS 3–IG

KEDD

Budapest 1

5.47 Falutévé, 6.00 A Reggel, 8.30 Közjáték, 8.35 Follow through!, 9.00 Akslé, egyujjas, 9.55 A lantfarkú madár birodalma, 10.45 Szextetthely, 11.10 Képújság, 16.00 Délutáni egyenleg, 16.10 Drehscheibe Europa, 16.40 Képújság, 16.45 A zongoránál: Victor Borge, 17.00 A nagy vonulás, 17.25 Látogatók (csehszlovák), 17.55 Sziszifusztól Prométheuszig, 18.40 Pénzvilág, 18.50 Mini klip–mix, 19.00 Cimbória, 19.15 Esti mese, 19.25 IS, 20.00 Híradó, 20.25 Telesport, 20.35 Twin Peaks (amer.), 21.25 Közjáték, 21.30 Oscar–díj '92, 23.00 Calcio (foci), 0.40 Késő esti híradó, 0.45 BBC híradó

Budapest 2

6.00 Nap TV, 10.00 Parlamenti Napló, 16.05 Műsorelőzetes, 16.15 Nasa obrazovka, 16.40 Ötről hatra, 17.40 Az én pici pónim, 18.00 Híradó, 18.12 Időjárás, 18.15 Telesport, 18.38 Ötöd–ölő, 19.00 Őrizd az álmot! (angol), 20.00 Oroszlánkörmök, 20.40 Sportsegély '92, 21.35 Kameraszínház, 22.00 Esti egyenleg, 22.20 Időjárás, 22.25 Napzárta előtt, 22.50 Anna Frank utolsó hét hónapja

Bécs 1

9.00 Hírek, 9.30 Iskolatévé, 10.30 A derék bűnöző, 12.05 Műkorcsolya VB, 13.00 Hírek, 13.10 Rólunk van szó, 13.35 Csodálatos évek, 14.00 Testestől–lelkestől, 14.45 A holnap mesterei, 15.00 Gyerekeknek, 18.00 Hírek, 18.05 Rólunk van szó, 18.30 A rendelő, 19.30 Híradó, 20.15 A hegyek országa, 21.15 Tisztgyár (NSZK), 0.10 FBI (amer.)

Bécs 2

16.10 Művészlexikon, 16.15 Iskolatévé, 17.30 Tájékozódás, 18.00 Roseanne, 18.30 Gaudimax, 19.00 Tartományi élet, 19.30 Híradó, 20.00 Kulturális magazin, 20.15 Teddy Podgorski portréja, 21.07 Külföldi tudósítások, 22.00 Híradó, 22.30 Oscar–díj, 1992, 24.00 Hírek

A Sziovák Rádió magyar adása

6.00 Jó reggelt, 16.00 Hírek, 16.10 Jelenidő, 16.50 Pop–rock ritmusban, 17.00 Napi krónika, 17.30 Könnyűzene, 17.45 Sajtószemle.

SZERDA

Budapest 1

5.47 Falutévé, 6.00 A Reggel, 8.30 Közjáték, 8.35 Szezám utca, 9.35 Jónás könyve, 10.25 Évgyűrűk, 10.55 Képújság, 16.00 Délutáni egyenleg, 16.10 Válaszúton az építészet, 16.50 Képújság, 16.55 Szalay Lajos 80 éves, 17.35 Kedves Celine (francia), 18.00 Kalendárium, 1992, 18.40 Pénzvilág, 18.50 Mini klip–mix, 19.00 Hogyan készül a rágógumi?, 19.15 Esti mese, 19.25 Micimackó–klub, 20.00 Híradó, 20.25 Telesport, 20.35 Égő titok (NSZK), 22.20 Közjáték, 22.25 Ariane Mnouchkine, 23.05 Johann Sebastian Bach: A fúga művészete, 0.05 Életem legboldogabb napja, 0.10 Késő esti híradó, 0.15 ZDF híradó

Budapest 2

6.00 Nap TV, 15.55 Műsorelőzetes, 16.05 Unser Bildschirm, 16.30 Ötről hatra, 17.30 Cápali és Cápeti, 18.00 Híradó, 18.12 Időjárás, 18.15 Telesport, 18.38 Ötöd–ölő, 19.05 Othello (tragédia két részben), 22.00 Esti egyenleg, 22.20 Időjárás, 22.25 Határtalanul

Bécs 1

9.00 Hírek, 9.30 Iskolatévé, 10.30 A szívtipró, 12.10 Külföldi tudósítások, 13.00 Hírek, 13.10 Rólunk van szó, 13.35 Csodálatos évek, 14.00 Testestől–lelkestől, 14.45 Divatmagazin, 15.00 Gyerekeknek, 18.00 Hírek, 18.05 Rólunk van szó, 18.30 A rendelő, 19.30 Híradó, 20.00 Sport, 20.15 Kastély Tirolban (NSZK), 21.55 A modell és a zsaru (amer.), 22.45 Harcom, 1.00 Hírek

Bécs 2

16.55 Művészlexikon, 17.00 Fotópanoráma, 17.30 Országok és emberek, 18.00 Roseanne, 18.30 Nyereményjáték, 19.30 Híradó, 20.00 Kulturális magazin, 20.15 A másik szerető, 21.50 Újdonságok a moziban, 22.00 Híradó, 22.30 Sport

A Szlovák Rádió magyar adása

6.00 Jó reggelt, 16.00 Hírek, 16.10 Az iskolások műsora, 16.45 Tánczene, 17.00 Napi krónika, 17.30 Nótacsokor, 17.45 Sajtószemle,

CSÜTÖRTÖK

Budapest 1

5.47 Falutévé, 6.00 A Reggel, 8.30 Közjáték, 8.35 Verkli, 9.05 Walt Disney bemutatja, 10.50 Képújság, 16.00 Délutáni egyenleg, 16.10 Hogyan csinálta?, 17.00 Képújság, 17.05 Daniel Chodowiecki, a híres berlini rézmetsző, 17.35 Kedves Celine (francia), 18.00 Menedzser Magazin, 18.45 Pénzvilág, 19.00 Mini klip–mix, 19.15 Esti mese, 19.25 Most, 20.00 Híradó, 20.25 Telesport, 20.35 Szomszédok, 21.05 Friderikusz–show, 22.25 Közjáték, 22.35 Aktuális, 22.55 Belső mozi (magyar), 23.50 Késő esti híradó, 23.55 BBC híradó

Budapest 2

6.00 Nap TV, 16.00 Műsorelőzetes, 16.10 Ecranul nostru, 16.35 Ötről hatra, 17.35 Atomhangya, 18.00 Híradó, 18.12 Időjárás, 18.15 Telesport, 18.38 Ötöd–ölő, 19.00 Testestől–lelkestől (NSZK), 19.43 PC Ábc, 20.00 Körzeti tévéstúdiók műsora, 21.00 Összetűz, 22.00 Esti egyenleg, 22.20 Időjárás, 22.25 Beszélgetés Herskó Jánossal, 22.45 A város alatt (magyar)

Bécs 1

9.00 Hírek, 9.30 Országok és emberek, 10.00 Iskolatévé, 10.30 Isadora (angol), 12.35 Az élet sava–borsa, 13.00 Hírek, 13.05 Rólunk van szó, 13.35 Csodálatos évek, 14.00 Testestől –lelkestől, 14.45 Hideg zónák, 15.00 Gyerekeknek, 18.00 Hírek, 18.05 Rólunk van szó, 18.30 A rendelő, 19.30 Híradó, 20.00 Sport, 20.15 A holnap cirkusza, 21.30 Tisztgyár (NSZK), 0.30 FBI (amer.), 1.15 Hírek

Bécs 2

17.10 Művészlexikon, 17.15 Varázslók és zombik, 18.00 Roseanne, 18.30 Az igazat mondd!, 19.00 Tartományi élet, 19.30 Híradó, 20.00 Kulturális magazin, 20.15 Belföldi tudósítások, 21.00 Filmújdonságok, 21.30 Vigyázat, kultúra!, 22.00 Híradó, 22.30 Sport, 22.50 Klub 2

A Szlovák Rádió magyar adása

6.00 Jó reggelt, 16.00 Hírek, 16.10 Slágermúzeum, 17.00 Napi krónika, 17.30 Diszkóegyveleg, 17.45 Sajtószemle.

PÉNTEK

Budapest 1

5.47 Falutévé, 6.00 A Reggel, 8.30 Közjáték, 8.35 Sorstársak, 8.50 Segítség!, 9.00 Dallas, 9.50 Lottósorsolás, 9.55 Szomszédok, 10.25 Friderikusz–show, 11.45 Képújság, 16.35 Nulladik típusú találkozások, 17.15 Kedves Celine (francia). 17.45 Pénzvilág, 18.00 Ablak, 18.55 Maradjatok meg szeretetemben, 19.00 Játék, 19.15 Esti mese, 19.25 Traffic Jam, 20.00 Híradó, 20.25 Telesport, 20.35 Dallas, 21.30 Panoráma, 22.30 Közjáték, 22.40 Valami vadság (amer.), 0.30 Késő esti híradó, 0.35 Antenne 2

Budapest 2

6.00 Nap TV, 12.00 Szieszta, 15.35 Műsorelőzetes, 15.45 Prága város panoptikuma (csehszlovák), 16.55 Gondolkodó arcképcsarnok, 17.30 Gyerekeknek, 18.00 Híradó, 18.12 Időjárás, 18.15 Öt színes karika, 18.43 Ötöd–ölő, 19.05 Elsüllyedt világok, eltűnt életek nyomában, 19.50 Rablók és pandúrok (angol), 20.35 50 perc színházról, 21.25 A tudomány határain, 22.00 Esti egyenleg, 22.20 Időjárás, 22.25 Napzárta előtt, 22.50 Férfi nyár (litván)

Bécs 1

9.00 Hírek, 9.30 Iskolatévé, 10.30 Amerikai western, 12.05 Popeye, 12.15 Belföldi tudósítások, 13.00 Hírek, 13.05 Rólunk van szó, 13.35 Csodálatos évek, 14.00 Testestől–lelkestől, 14.45 A holnap mesterei, 15.00 Gyermekműsor, 18.00 Hírek, 18.05 Rólunk van szó, 18.30 A rendelő, 19.30 Híradó, 20.00 Sport, 20.15 Az Öreg, 21.15 Egészségügyi magazin, 21.35 Forró rágógumi (izraeli), 23.05 Sport, 23.40 Gázolaj (francia), 1.05 Hírek

Bécs 2

15.30 Művészlexikon, 15.35 Irene Forsyte sorsa, 17.25 Noé bárkája vállalkozás, 18.00 Simpsonék, 19.00 Tartományi élet, 19.30 Híradó, 20.00 Kulturális magazin, 20.15 Vadállatok és mi, 21.15 Schilling, 22.00 Híradó, 22.30 Amerikai álmok, 23.50 Satellite Sky, 0.45 Olasz futurizmus

A Szlovák Rádió magyar adása

6.00 Jó reggelt, 12.00 Hírek, 12.10 Műsorismertetés, 12.12 Táncházi muzsika, 12.30 Barangolás zeneországban, 13.00 Hírek, 13.05 Útkereső, 13.15 Popzene mindenkinek, 13.20 Orvosi tanácsok, 13.35 Hétvégi sportajánlat, 13.45 Anyanyelvünk, 14.00 Hírek, 14.05 Mikrofonközelben, 14.45 Helyesen szlovákul, 14.50 Melódiakoktél, 15.00 Hírek, 15.05 Kölyökvilág, 15.35 Tánczene, 15.45 Műsorainkat ajánljuk, 16.00 Hírek, 16.05 Világosság, 16.35 Közkedvelt dallamok, 16.45 Hétvégi kulturális ajánlat, 17.00 Napi krónika, 17.30 Zenekari muzsika, 17.45 Sajtószemle

Rövid határidővel

vállalatok, közületek és vállalkozók számára

biztosítjuk pecsételők és bélyegzők elkészítését.

Kívánságra cégjelzéses bélyegzőt is készítünk!

Érdeklődjön levélben,
vagy személyesen a Dunatáj szerkesztőségében
(Komárom, Marx Károly tér 4.)

GRATULÁLUNK

Névnapjukon szeretettel köszöntjük

március 28–án Gedeon
március 29–én Auguszta
március 30–án Zalán
március 31–én Árpád
április 1–én Hugó
április 2–án Áron
április 3–án Buda, Richárd

nevű kedves olvasóinkat és mindazokat, akik ezen a héten ünneplik születésnapjukat.

HÁZASSÁGOT KÖTÖTTEK

a komáromi városházán: Nguyen Cong Truong és Tóth Vlasta, Bučai István és Eiselt Mónika, Füssy Zoltán és Kováč Denisza, Dórak Tibor és Huszlicska Katalin

a gútai városházán: Kelemen Róbert és Szabó Lívia, Ollé László és Vass Erika, Csente Sándor és Horváth Krisztina, Majerčik Péter és Kovács Zsuzsanna

HALÁLOZÁS

Az elmúlt napokban örökre távoztak sorainkból: az újgyallai Habara Gáspár (64 éves), a gútai Gyurík András (74), a madari Hegedűs Rebeka (75), a komáromi Németh István (74), a perbetei Kovács János (76), a komáromi Váci István (70), a komáromi Simon János (58), a bajcsi Klaris Ilona (75), a perbetei Misnya Anna (86), az ógyallai Prétyi Pál (59), a marcelházai Marcinko Károly (87), az ógyallai Czibor Etel (78), az ekeli Szénási Mária (83), a komáromi Ilja Atanas Todorovič (73), a gútai Őszi Irén (71) és a perbetei Harca Lajos (61). **Emlékük megőrizzük!**

SPORT

Labdarúgás

MADAR A TÁBLÁZAT ÉLÉN

Rangadóval kezdődött a járási II. osztályú labdarúgó–bajnokság tavaszi küzdelemsorozata. Az őszi első Nemesócsa Madaron lépett pályára. A piros–kékben játszó hazaiak nagyszerű erőnlétben minden tekintetben felülmúlták az ócsaiakat és megérdemelten győztek. Bratkó Tibor marcelházi edző céltudatos munkája meglátszik a madariak jó játékán. Rozňansky mérkőzésvezető és segítője, Berek hibátlanul látta el feladatát. A szomszéd községben, Szilason a bátorkeszi legénység kétszer is vezetett, de a lelkesen játszó hazaiak, élükön a 36 éves Novákkal végezetül mind a két bajnoki pontot megszerezték. A tavaszi esőzésektől felázott sáros játéktéren a Varga–Hudák gútai bírókettős páratlan ítéleteivel hozzájárult a sportszerű játékhoz.

A többi találkozón fölényesen győztek az otthon játszó csapatok. Hetény Dunamocsot, Bajcs Ekelt, Keszegfalva Búcsot fektette kétvállra. Nagykeszitől egy ötössel utazott haza a gútai tartalékegyüttes.

A 14. forduló eredményei:

Madar — Nemesócsa 3:0, Szilas — Bátorkeszi 3:2, Hetény — Dunamocs 8:0, vezette: Szőcs, partjelző: Szabó, Bajcs — Ekel 7:0, vezette: Bálint, partjelző: Rozsnyó mérnök, Keszegfalva — Búcs 7:0, vezette: Kajan, partjelző: Szokola, Nagykeszi — Gúta B 5:0, vezette: Lakatos F., partjelző: Lakatos L. A táblázat élére MADAR került, második Hetény, harmadik Keszegfalva. Az alábbiaknál két mérkőzéssel kezdődött a tavaszi pontvadászat: Izsa — Dunamocs 2:3, Lakszakállas — Csallóközaranyos 1:1.

-bd-

Hideg időben forró légkör

Jobb volt a hazai csapat

Szeles, hideg időben játszotta a tavaszi bajnokság kerületi I.A osztálya északi csoportjának második fordulóját az érsekújvári csapat, amely az izsai labdarúgókat fogadta. A mérkőzés a hazaiak támadássorozatával kezdődött, s a 12. perben Brezik megszerezte a vezetést. A 29. percben Gregus tovább növelte az újváriak vezetését, majd egy büntetőből Pristic révén született a harmadik gól. A második félidőben a hazaiak feleslegesen fölényeskedtek. Pristic tiszta helyzetből lőtt a kapu fölé, majd Kostál a kapu mellé. A nyitrai Sevčík mintegy 200 néző előtt vezette a mérkőzést, s keménykezű bíróként „osztogatta" a sárga lapokat. Elsőként a perbetei Petrik kapott figyelmeztetést a veszélyes játékért, majd az érsekújváriak közül Kostál és Pristic kapott figyelmeztetést. A sort a perbetei Molnár zárta, aki szándékosan kezezett.

—HoLa—

SAKK

Spartak A Komárom — Érsekújvár A 3,5 : 4,5

Annak ellenére, hogy az érsekújvári csapat Jankó László és két fiatal mesterjelölt nélkül érkezett, a vendégcsapat így is két mesterjelölttel, öt I. osztályú és egy III. osztályú versenyzővel jött a Duna parti városba. Ezért érthető, hogy a komáromiak kis arányú veresége felért egy győzelemmel.

A 8–as táblán a II. osztályú Csjernyik kikapott a III. osztályú fiatal Alaxától. Az 5–ös táblán a 19. lépésben vesztett a gyenge formát mutató Pasztorek, így Szűcs tovább növelte az érsekújváriak előnyét. A 3–as táblán Fehér kitűnő végjátékkal győzte le a mesterjelölt Kaszást, viszont a 38. lépésben Ábrahám kikapott Blahótól. A 7–es táblán Pusztay igéretes játékkal már nyereségre számíthatott, de időzavarba került, s így Regec ajándékba kapta győzelmét. Az 1–es táblán a fiatal Simon kitűnő játékkal verte a mesterjelölt Balogh Mariant, míg a 6–os táblán Vörös aratott győzelmet Farkas felett. A 3–as asztalnál, 6 és fél órás küzdelem után Berza és Horváth döntetlenben egyezett ki.

C.A.

A sporttörténelem sárguló lapjairól

A KFC (H)ŐSKORA (9.)

A sportvezetők engem is felkaroltak. Így kerültem jobbfedezetként a csapatba az 1907. év nyarán. Ment a játék, hiszen a több éven át szerzett „előtanulmányok" bizonyos képesítést adtak, s mint jó „kapufahordozó", nem állottam úgy a kapufa előtt, mint az a bizonyos élőlény az új kapunál. A határtalan lelkesedés tartotta bennünk a lelket, a baráti kapcsolat és szeretet kötött össze. Az ifjú lélek motorja, a jókedv sem hiányzott. Ezekben az években a kapun még lécekkel odaerősített drótháló volt kifeszítve. Így ennek a kapunak teteje is volt, mert a drótháló úgy egy méterre merőlegesen volt felállítva a kapuvonal mögött, s erre a drótfalra derékszögben feküdt a felső drótháló, a kapu teteje. Ez télen–nyáron a helyén volt, tehát sohasem kellett leszedni, felrakni. Az időjárás viszontagságait is jól bírta. Ha a labda lövés után a hátsó léc valamelyikének vágódott, úgy pattant vissza a mezőnybe, mint amilyen erősen eltalálta a lécet. Az oldalháló–találat is kényre, kedve szerint vágódott vissza a pályára, vagy a kapu mögé. Amikor a labda ráesett a kapu „tetejére", fel kellett mászni érte, amit azonban ha Czidlina védett, könnyen megoldott, hiszen majdnem olyan magas volt, mint a kapu. Hátránya volt, hogy igen rongálta a labdát. Hamar tönkrement a dróthálónak vágódó labda, de arra is volt eset, amikor a dróthálóló kilyukasztotta. Mindez arra késztette a vezetőséget, hogy eltávolíttassa ezt az örökös kaput, melyet azután labdát szelídítő halászhálóval borítottak.

Több mérkőzést játszottunk. Még a győri kirándulásra is visszaemlékszem, amikor a Győri Sport Egyesület csapatával mérkőztünk. Ez előtt egy kis atlétikai verseny is volt. Futószámokban mértük össze erőnket. Mi is részt vettünk a 4x100–as stafétafutásban, s másodikok lettünk, amiért sportérmet kaptunk.

(Befejezés a köv. számban)

Komjáthy István

DUNATÁJ

— magyar nyelvű regionális hetilap. Kiadja a DANUBIUS—press kiadóvállalat. Főszerkesztő Morovič Lajos. Főszerkesztő—helyettes Németh István. Rovatvezető: Kulacs Zsuzsa. Gazdasági ügyintéző: Csernava Mária. A szerkesztőség a volt járási pártbizottság oldalépületének II. emeletén található. Adminisztráció: 946 03 Kolárovo, Vörös Hadsereg útja 47. Telefon/fax: (munkaidő alatt) 0819/4550, ill. 17 és 20 óra között 0819/941 542. Terjeszti a Postai Hírlapszolgálat. Előfizetési díj egész évre 104 korona, félévre 52 korona. Előfizetéseket elfogad minden lapkézbesítő és postahivatal. Kéziratokat nem őrzünk meg és nem küldünk vissza. Szedés és tördelés DANUBIUS–press. Nyomja a Komáromi Nyomdaüzemek, a. v. Terjeszti a Postai Hírlapszolgálat és a Csemart. Regisztrációs szám: MK 190/90. Nemzetközi indexszám: 492 11.

dunatáj

MAGYAR NYELVŰ REGIONÁLIS HETILAP

III. évf.
13. szám
1992.
Április 3.
2 korona

JÖVŐ SZÁMUNK TARTALMÁBÓL

Miért vonultak ki a komáromi képviselők a legutóbbi önkormányzati ülésről? • Ha nincs tojás, az a baj, ha van, az még nagyobb... • Visszaemlékezések az úrnapi körmenetekről •

Ingyencirkusz a szlovák parlamentben

Kulturáltságból elégtelen!

Mint ahogy a mesében a két szegény kocsislegény megegyezett abban, hogy kölcsönösen megverik egymás gazdáját, úgy festett a Szlovák Nemzeti Tanács múlt heti ülésén a szlovák belügyminisztérium munkájáról szóló jelentés vitája. A legfelsőbb politikai körök ilyen, kulturáltságot nem ismerő összecsapásán még szórakozni is lehetne, ha nem látnánk annak reális veszélyét, hogy a hangulat átterjedhet a néptömegekre, s olyan feszültséget idézhet elő, amelynek beláthatatlanok a következményei.

A „vályúhoz jutás" nem válogat a módszerekben. Újra bebizonyosodott, hogy a józanabb gondolkodású politikusok intelmei a lusztrációs törvénnyel kapcsolatosan megalapozottak voltak, s az elfogadott törvény könnyen szolgálhat alapul egy vulgárisabb boszorkányüldözéshez. Világossá vált, hogy az állambiztonsági szervek munkájával kapcsolatos okmányok annyira titkosak voltak (és ezután is lesznek), hogy még az sem tudott róluk, akikről a bejegyzések szóltak. Az igazi „nagy halak" pedig időben gondoskodtak arról, hogy ne hagyjanak nyomot maguk után, inkább másra terelték a figyelmet, s mire kiderül a hamisítás, az igazi bűnösök vagy a hozzáférhetetlenségig megerősödnek, vagy eltűnnek a politikai süllyesztőben. A józan megfontoltság óvjon mindenkit attól, hogy bizonygatni kezdjük egymásnak, melyik párt, vagy politikai mozgalom képviselője volt „estébés" és melyiké nem. Az egyszerű halandó inkább azt kérdezné meg saját választott politikusától, hogy fizetett képviselőként mit tett közös asztalunkra, mivel járult hozzá jólétünkhöz. Ha „vezéreink" nem tudnak elszámolni eme tevékenységükről, akkor válasszunk magunknak újakat, olyanokat, akik igazi politikusok, akik dolgozni is tudnak, s nem csak populista jelszavakat hangoztatnak, vagy egymást pocskondiázzák.

Ami pedig a lusztrációt illeti, reménykedjünk abban, hogy egy bölcs alkotmánybírósági döntés legalább átdolgozásra visszaküldi a feddhetetlenségi törvényt. Csakis így lehet gátat vetni a már tapasztalható visszaéléseknek.

S ami a legszomorúbb és legváratlanabb az egészben, az az, hogy éppen a feddhetetlenségi törvény szorgalmazói, megalkotói és megvalósítói köreiben éleződnek ki az ellentétek, kerülnek napvilágra furcsábbnál furcsább gyanúsítgatások.

Varju János mérnök,
az SZNT képviselője

Ne legyen plakátháború!

A közelgő parlamenti választások eleve egyfajta „plakátháborúval" járnak majd. A korábbi választások tapasztalataiból kiindulva, a rendőrség előre figyelmezteti a pártok és politikai mozgalmak illetékeseit arra, hogy plakátokat, röpiratokat és szórólapokat csakis az arra meghatározott helyeken lehet kiragasztani. Szigorúan tilos hirdetőoszlopnak használni közúti táblákat, figyelmeztető jelzéseket. Az úttörvény értelmében (55/84–es paragrafus 35/84–es hirdetménye) a rendőrség a vétkesekre szigorú büntetést róhat ki.

KULTURÁLIS ALAPÍTVÁNY

A Csemadok Komáromi Területi Választmánya alapítványt hozott létre, amelynek célja járás kulturális életének fejlesztése, hagyományaink megőrzése, anyanyelvünk tisztaságának védelme, művészeti együtteseink és azok vezetőinek továbbképzése, valamint regionális kiadványok támogatása. Az alapítvány vagyona közadakozásból áll össze, ezért az alapítók a magánszemélyek, vállalkozók, intézmények támogatását várják.

Számlaszám:
SSTSP Komárno 2192081–149
c.ú. 96942–149/0900

Olvasóink figyelmébe!

A Dunatáj szerkesztősége ezekben a napokban az eddigieknél megfelelőbb, a szolgáltatások bővítésére alkalmat adó helyiségbe költözött. Ezentúl Komárom belvárosában, a hirdetőirodában várjuk ügyfeleinket (a hangszerüzlet és a City presszó mellett). Kiadóvállalatunk és az Inzertná kancelária magánvállalat társulást hozott létre, amelynek eredményeképp most már akár megvárásra lehetőségünk nyílik röplapok, plakátok, szórólapok készítésére. Ezúton szeretnénk viszont köszönetet mondani a komáromi városi önkormányzat képviselőinek, akiknek hathatós segítsége nélkül nem válhatott volna valóra régi álmunk.

SZÁMADÁS
(Nincs időd)

Szoktál–e néha meg–megállni
És néhány percre megcsodálni
A zöld mezőt, a sok virágot,
Az ezer színű szép világot?
A dús erdőt, a zúgó fákat,
A csillagfényes éjszakákat,
A völgy ölét, a hegytetőt?
Nem, néked erre nincs időd!

Szoktál–e néha simogatni,
Sajgó sebekre enyhet adni,
A hulló könnyet letörölni,
Más boldogságán is örülni?
Meghallgatni, akinek ajka
Bánatra nyílik és panaszra,
Vigasztalni a szenvedőt?
Nem, néked erre nincs időd!

S ha est borul a késő mára
Készülni kell a számadásra,
Mérlegre tenni egész élted,
Tettél–e jót, láttál–e szépet?
És nincs már vágyad,
csupán ennyi,
Nem rohanni, csak EMBER lenni,
Hiszen már látod a temetőt,
De most már késő!
...NINCS IDŐD!

Dr. Szádeczky György

A nyugdíjasokon és a rászorulókon kívánnak segíteni

ÉLELMISZER — NAGYKERESKEDELMI ÁRON

Napjainkban, amikor a magánkereskedők nagy része a mielőbbi meggazdagodásra törekszik, igazán figyelemre méltó az olyan kezdeményezés, melyet a humánum, a szociális szempontból rászorulók előnyben részesítése vezérel. Az Olymp — COX korlátolt felelősségű társaság komáromi vállalkozása éppen az ilyen dicsérendő kevesek közé tartozik.

— A nyugdíjasok és a szociális szempontból rászorulók számára nyitott üzlet alapötletét hátrányos helyzetük ismerete adta számunkra. Az utóbbi időben kereskedelmi gyakorlatunk során egyre többször találkoztunk olyan esettel, amikor idős emberek restellkedve ugyan, de hitelbe szerettek volna vásárolni — mondja a vállalkozásról Rózsár Péter, a kft. elnöke. — Erre sajnos nincs lehetőségünk, mégis próbáltunk megoldást találni, amivel könnyíthetnénk a rászorulók helyzetét. Így születetett meg az ötlet: egy olyan élelmiszerüzletet kellene nyitni, ahol a vásárlók nagykereskedelmi áron juthatnának a mindennapi betevő falathoz. Ez 15–20 százaléknyi különbséget jelent, ami egyes árucikkeknél 4–5 korona lehet.

Az ötlet megértésre talált a Komáromi Körzeti Hivatal szociális szakosztályánál és a vállalkozási osztálynál is, mindkettő támogatólag terjesztette az önkormányzat elé. Tekintettel arra, hogy a vállalkozás mintegy 10–12 ezer ember javát szolgálhatja, az önkormányzat részéről sem merült fel kifogás. Az eredmény: március 30-án délelőtt kilenckor a Vörös Hadsereg utca 1-es szám alatt (a Centrál utcája, volt OTEX szaküzlet) megnyílt az üzlet.

— A nyugdíjasok a személyazonossági igazolvány, a szociálisan rászorultak pedig a szociális osztály részéről kiadott kártya felmutatásával válhatnak üzletünk vásárlóivá, majd a továbbiakban a tőlünk kapott utalvánnyal igazolhatják: üzletünk „törzsközönségéhez" tartoznak — tájékoztat Rózsár úr.

— Milyen választékkal áll majd az üzlet a vásárlók rendelkezésére? — érdeklődöm.

— Szeretném mindjárt előrebocsátani, hogy kínálatunkban csak teljes értékű, garantáltan friss áru szerepel. Előfordulhat, hogy az induláskor még nem lesz minden igényt kielégítő választék, de ez a kezdeti nehézségeknek tudható be. Egyelőre csak egy fagyasztó áll a rendelkezésünkre, s ez korlátozza a megrendelhető áru mennyiségét.

— Számolnak esetleg egy ilyen jellegű üzlethálózat kialakításával, gondolva a vidéken élőkre is?

— Ezt majd az itteni tapasztalatok is befolyásolják, de mozgóbolt formájában már gondoltunk a rászorulók kedvezményezésének vidékre való kiterjesztésére is.

Nos, mindehhez csupán annyit: reméljük, hogy ez a dicséretes vállalkozás nem okoz csalódást sem a vásárlóknak, sem az Olymp — COX társaságnak. És azt is csak kívánni és remélni tudjuk, hogy farkastörvények uralta világunkban is akadnak azért követőik.

Kulacs Zsuzsa

A környezetszennyezés ellen

Az ímelyi polgármester, Vrábel Vendel nem tartozik azok közé, akik számára közömbös a környezetvédelem kérdése. Annak ellenére, hogy a központosított Naszvad vonzáskörzete erősen kihat a településre, az önkormányzat átfogó intézkedéseket fogadott el Ímely fejlesztésére. Hamarosan befejeződik a községi ravatalozó építése, s ezentúl méltó helyen, kegyeletes körülmények között vehetnek majd végső búcsút az elhúnytaktól.

Sokkal nagyobb jelentőségű azonban az a tervezet, amely a község kanalizációs problémáit igyekszik majd megoldani. A falu vízvezeték-hálózatának teljes kiépítése mellett versenypályázatot hirdettek a kanalizáció és a víztisztító megépítésére. A versenytárgyalásokból a Samorjai Zoltán mérnök által vezetett pozsonyi Környezetvédelmi Építkezések vállalat került ki győztesen. A mintegy 60 millió koronás beruházású építkezés befejezésekor Ímely azon kevés községeink közé tartozik majd, amely elmondhatja, hogy valóban sokat tett egyre roszabb helyzetben levő környezetünk védelméért. Példájukat illene többi településünknek is követni. Szívesen számolnánk be hasonlóan jó eredményekről.

GÚTÁRÓL A BUCKINGHAM-PALOTÁBA

HETVENÉVES A „VASEMBER"

Március elején töltötte be hetvenedik életévét a gútai Reicher János, a népművészet mestere, akinek vasból kovácsolt remekei messze földön hírnevet és elismerést szereznek. A Reicher-portán, közel a Kis-Duna töltéséhez, ma is gyakran cseng-bong a kalapács, a ritmikus ütések alatt szikrákat vet a vörösre izzított vas, hogy a mester akaratának engedelmeskedve fokozatosan felvegye a szépérzékének megfelelő formát. Szusszan a fújtató, ezernyi parányi láng járja vitustáncát az izzó faszénen. Gyöngyözik a homlok, s ki tudja hányadszor, le-lesújt a kalapács a fogó szoros ölelésében engedelmesen lapuló vasra.

Sokadik alkalommal vagyok a Reicher család vendége, mégis megcsodálom a lakásukban található kisgalériát, a szebbnél szebb csillárokat, gyertyatartókat, virágtartókat és -állványokat s az ugyancsak kovácsremeknek számító ajtóvasalásokat. Mindez hamisítatlan hangulatot kölcsönöz otthonuknak, ahol békében és megértésben él feleségével, Gizella asszonnyal, akinek elévülhetetlen hitvesi érdeme többek között az, hogy férjének mindenkor megfelelő hátteret, körülményeket biztosít a háborítatlan alkotáshoz.

— Látod — mondja, miközben a kandalló mellett letelepszünk — ezt a sok szép virágot szeretteimtől és barátaimtól kaptam születésnapomra. Gútán születtem, apámtól láttam, miként engedelmeskedik a vas az ember akaratának. Két szakmát tanultam, villanyszerelői és lakatos szakmunkásbizonyítványt szereztem, miközben igyekeztem művelni magam.

Az asztalra kerülő forró, illatos kávét kóstoljuk, miközben folytatja vallomását.

— Különböző helyeken dolgoztam, legtovább az öreg hajógyárban. Kovácsoltvas munkáim sok hajón megtalálhatók. Nyugdíjazásom nem kényszerített édes semmitevésre. A munka éltet ma is. Három fiam van, mind géplakatosnak tanult, a legidősebb mérnök. Összetart a család, s ha sürgős munkám akad, valamennyien segítenek.

Reicher János tehetségére Bártfay Gyula nyitrai szobrászművész figyelt fel, akivel még 1965-ben összebarátkoztak. Beethoven mellszobra ma is lakásuk egyik ékessége. Ország-világ számos tájára elkerültek Reicher János alkotásai. Templomokat, kastélyokat, kultúrházakat és lakásokat díszítenek. Egy gyönyörűszép kovácsoltvas csillárja a londoni királyi palotában, a Buckingham-ban található.

— Valamennyi elismerés közül számomra az a legkedvesebb, amelyet az ókori görög kovácsistenről elnevezett Hefaisztonon szereztem, amely az európai kovácsmesterek nemzetközi seregszemléje. 1988-ban 224 szobrászművész és népművész küldte el legszebbnek tartott alkotását a Prerov melletti Helstyn-kastélyban megrendezett kiállításra, amelyen munkáim a legjobb harminckettő között szerepeltek.

Kérdésemre, hogy melyik alkotása áll szívéhez a legközelebb, rövid gondolkodás után elmondta, hogy egy keleti témájú, közel méter magas kovácsoltvas pagoda, továbbá a Hirosima című munkája, amely a Nyitrai Galéria gyűjteményében található.

A születésnapi örömben némi üröm Reicher János számára, hogy Szlovákiában lassan kihal ez a szép, művészi mesterség. Nem úgy a Reicher családban, ahol az unokák közül György munkái reményt keltőek. Az is az igazsághoz tartozik, hogy nem akadt senki emberfia a Komáromi járásban, aki vállalkozott volna a hetvenéves mester életműkiállításának a megrendezésére.

Dr. Bende István

Újra árvaház lesz a Bethel

Nem a városi önkormányzaton múlik, adminisztratív akadályok késleltetik a megvalósítást

A Komáromi Iskolaszék Módszertani Központjának elköltözésével felszabadult a volt Bethel árvaház épülete. A hírek szerint úgy tervezik, hogy a helyreállítás után az épület újra az elhagyott, elárvult gyermekek istápolására szolgáljon. A részletekről JUDr. Novák Béla Tamástól, a Komáromi Városi Hivatal helyettes vezetőjétől érdeklődtünk, akitől a következőket tudtuk meg:

A városi vagyonról szóló törvény értelmében bizonyos ingatlanok, telkek, épületek a város tulajdonába kerültek. Ez alól kivételt képeztek azok az épületek, ahol tanítás, illetve tanítással kapcsolatos tevékenység folyik. A református egyház és a püspökség képviselete megkeresett bennünket, segítsünk nekik abban, hogy a Vág–Duna túloldalán, a húsüzem mellett álló volt árvaház épülete megint az eredeti rendeltetését szolgálhassa. A meglehetősen rossz állapotban lévő ingatlant eddig az iskolaszék használta módszertani központként. Most, hogy ezek az intézmények új helyet kaptak, dönteni kellett a felszabadult épület sorsáról. Miután a törvény nem tette lehetővé, hogy a város tulajdonába kerüljön, így a helyi vezetés inkább közvetítő szerepet vállalt és az iskolaszékkel is tárgyalást folytatott, mivel — állami tulajdonról lévén szó — a döntés elsősorban rajtuk múlott. Miután 1939–től itt egy Bethel nevű árvaház működött, a református egyház kérelmet adott be ennek az eredeti tevékenységnek a felújítására vonatkozóan, azzal, hogy az árvaház mellett még nyugdíjasotthonként és egyéb szociális és karitatív célokat is szolgálna az épület. Az egyházak ezzel is enyhíteni kívánják az országunkban uralkodó szociális feszültséget. A megvalósítás első feltétele az lenne, hogy ez az állami tulajdon átkerüljön az egyház tulajdonába. Magával az iskolaszékkel nem is lennének gondok, ők szívesen felajánlanák erre a nemes célra az épületet. Az egyház szűkös pénzkeretein belül ugyan nem tudná maga helyreállítani, viszont főleg a német nyelvterületen élő református és protestáns egyházak készek ebben támogatni. Az illetékes minisztérium azonban elzárkózott attól, hogy a kérdéses épületet most átruházza az egyházra. Szándékuk szerint megvárják a legkésőbb május végéig érvénybe lépő egyházügyi törvényt, melynek értelmében az egyház megkaphatja ezt az épületet. Mi viszont szerettük volna ezt megelőzni, hiszen az államnak a jelenleg érvényben lévő törvények szerint módjában áll vagyont átruházni városra, jogi, illetve magánszemélyre, ha az azt jobban tudja hasznosítani. Éltünk volna ezzel a lehetőséggel, de sajnos nem találtunk megértésre. Ha az átruházás most megtörtént volna, akkor egy fél éven belül már rendbe is hozták volna az épületet, s jövőre a létesítmény meg is kezdhetné tevékenységét. Így mindez egy–két hónappal eltolódik. Szlovákiában feltételezhetően Komáromban lesz az első ilyen egyházi jellegű árvaház, melynek működéséhez a város minden erkölcsi és anyagi támogatást biztosít.

S ha már a szociális jellegű létesítményekről esett szó, itt szeretném még megjegyezni, hogy terveink között szerepel a nagyprivatizációs folyamatban olyan munkásszállások megszerzése, melyeket a vállalatok már nem képesek kellőképpen kihasználni, majd ezeknek szükségiakásokká történő átalakítása a szociális szempontból rászorulók, vagy menekültek számára. Ehhez is megtettük az első lépéseket.

Lejegyezte: Kulacs Zsuzsa

Megkezdődött a választási harc

HAT A TURÁNI ÁTOK!?

Heteken át folyt a találgatás, vajon kisebbségi politikai pártjaink és mozgalmaink az eltelt két esztendő alatt annyira felnőtté értek–e már, hogy rájöjjenek: a széthúzás és torzsalkodás helyett a nemzetiségi összetartozást kéne a látszólagos pártérdekek fölé helyezni? Már–már úgy látszott, hogy csökken a feszültség és a merev elzárkózás az Együttélés PM–MKDM, valamint az FMK jogutódjának számító Magyar Polgári Párt között, mi több, megcsillant a hármaskoalíció lehetősége.

A múlt pénteken végképp tisztázódott a helyzet. Az érintett felek nyilatkozattal zárták le a tárgyalásokat. Ebből tudjuk, hogy az Együttélés PM–MKDM koalíció elutasította az MPP hármaskoalícióra tett javaslatát. Hiszen a Magyar Polgári Párt eleve vesztesként indul a választási harcba, mivel az elmúlt időszakban a jelenlegi kormánykoalíció tagjaként hozzájárult olyan nagyon is vitatott törvények, mint a nyelvtörvény elfogadásához. Az FMK, illetve annak utóda, az MPP tehát „levizsgázott". Tartok azonban attól, hogy mindazok, akik nemzeti kisebbségünk szószólóinak képzelik magukat, megfeledkeznek arról, hogy a délvidék népe egyszerűen megcsömörlött a szószátyár, „újmagyarkodó" politikai mozgalmaktól, rájött arra, hogy a „Közös hazában – közösen" eszme valójában mást takar. Rádöbben arra is, hogy a volt pártfunkcionáriusok, párttagok gyors „megtérése" nem takar mást, mint az új ideológiai huilám meglovaglását, egyes egyének politikai karrierjének további fejezetét. És ezzel már torkig vannak. Félő továbbá, hogy az Együttélés PM jobb és balszárnya között egyre mélyül a szakadék, s a többi párthoz és mozgalomhoz hasonlóan ez is kettéválik. Ha ez a választások előtt bekövetkezik, az egyenlő a katasztrófával. Mert még mindig ül rajtunk a turáni átok. Ahol három magyar összejön, ott legalább ketten veszekednek, szapulják egymást. Mit tehet ilyen helyzetben a választópolgár: Lehetséges, hogy fütyül az egészre és nem is járul az urnák elé. S akkor könnyen előfordulhat, hogy a legfelsőbb képviseleti szervekben széles e hazában senki sem képviseli majd a legnépesebb nemzeti kisebbség érdekeit.

–ml–

Hírlapi kacsamáj

avagy csókoltatjuk a haverokat

• Franyek Edömért, azaz közismertebb nevén Bunyós Cinit a természetgyógyászok dac– és epevédő egyesülete felterjesztette az „Ezüst Aranyér" kitüntetésre. Kocsmai és egyéb vendéglátóipari létesítményekben végzett rendszeres randalírozásai után valamennyi esetben szenvedő alanyainak hideg kamillateás borogatást javasolt az elszenvedett pofonok nyomainak eltüntetésére.

• Hetvenharmadik ízben cserélik ki a „Piszlicsári kacagány" nevű helyileg regionális lap főszerkesztőjét. Az elmúlt öt esztendő alatt a lap a városi költségvetésből egy kisüzem, három óvoda és négy ingyenkonyha fenntartását biztosító pénzösszeget emésztett fel. A városi önkormányzat bízik abban, hogy az új főszerkesztő rájön majd arra, hogy egy lap gazdaságos fenntartásának csak egyetlen titka van: Jó újságot kell csinálni...

• *Valótlannak bizonyult az a hír, miszerint Birkafirka Ágoston képviselő ennyire butának született volna. Mint a vizsgálat kiderítette, ehhez előbb el kellett végeznie néhány egyetemi fakultást.*

• Öngyilkosságot kísérelt meg Szontyolka Zuárd, a Biciklipedállaposító Kisüzem főkoptatója. Elhatározását ricinusolajjal, valamint sörrrel higított tejjel akarta valóra váltani. Életét megmentették, de a kórház takarítónői azóta is gyakran emlegetik Szontyolka úr jó édesanyját. Szontyolka úr egyébként a kórházban bérelt kagylójáról úgy nyilatkozott, azért akart megválni e világi életétől, mivel olyan árvának érzi magát, hogy senkije sincs, akit legalább szívből utálhatna.

• Az adóhivatal lezárta a Pacslavek Alajos elleni vizsgálatot. Mint kiderült, nem adócsalás útján vásárolta új, háromrészes sátorát, hanem azért, mert el kell adnia az újonnan felépített házát. Pacslavek úr ugyanis nem tudja törleszteni az általa korábban megvásárolt kétszer két méter alapterületű butikra felvett kölcsönöket. Az ominózus sátor egyébként az adóbevallások „kiadás" rovatában is szerepel.

• Tovább bővítették a „Csuszpajzos hírharsona" szerkesztőségének műszaki lehetőségeit. Ezúttal két új írógépet kaptak: az egyiken a nagyszerű, tartalmas, közérdekű anyagokat írják majd a szerkesztők, a másikon az unalmas, senkit sem érdeklő eszmefuttatásokat. Egyelőre csak ez utóbbit használják a „Csuszpajzos hírharsona" munkatársai.

—mia—

Meghökkentő esetek

ELCSERÉLT HOLTTESTEK

Minden családot megrázó esemény, ha valaki örökre eltávozik a körében. A földi élet utolsó állomása a temető, ahol különösen fájdalmas a búcsúzás. A temetési szertartás ezért igyekszik a lehetőségekhez képest méltóképpen lezárni az emberi élet utolsó fejezetét. Ám ez sem megy minden esetben símán, megesik, hogy hiba csúszik a szervezésbe. Megtörtént, hogy a gyászoló gyülekezetnek órákig kellett várnia a halottra, mert éppen nem volt kéznél halottaskocsi, mely a koporsót kiszállította volna a temetőbe. A legcifrább mégis az volt, amikor hogy-hogynem, elcserélték a halottakat...

Ez a furcsa eset a gútai temetőben történt. A járási kórházban korunk betegségében elhúnyt egy idős férfi. A család annak rendje, módja szerint meggyászolta, megvették a koporsót. Mivel rekkenő hőség volt, s a temetőben még nem működött a hűtőkamra, az elhúnytat csak a temetést megelőző órákban szállították ki Gútára. A ravatalozó félhomályában a rokonok ugyan furcsállották, hogy a bácsi arcvonásai mennyire megváltoztak, de — gondolták — az embert nem kímélő kór úzhet ilyen kegyetlen játékot.

A temetés rendben lezajlott, a rokonok hazamentek. Szombati nap lévén a plébános már a délutáni esküvőre készülődött, amikor a szomszédos faluból kétségbeesett rokonok hada érkezett. Kiderült, hogy hűtőkamrában elcserélték a halottakat, s Gútán nem is férfit, hanem egy idős asszonyt temettek el. Itt már csendes volt a temető, hanem a szomszéd faluban annál zajosabb, hiszen nem találták a halottat. Gyorsan kocsiba ültek, Komáromban egyeztették a szállítási időpontokat, s rájöttek, hogy akit keresnek, Gútára került.

Így azután rohammunkában újra ki kellett ásni a sírt, a földdel beszennyezett koporsóból kiemelni a halott nénit, helyére tenni a bácsit, akit ezúttal már „gyorsított ütemben" elhantoltak. Ezt követően végre Szimőn is végső nyughelyére került az elhúnyt néni holtteste.

-ml-

A komáromi pedagógusok a legaktívabbak

Az utánpótlás–képzés jövőjéről

Az elmúlt hétvégen tartották meg a Szlovákiai Magyar Pedagógusok Szövetsége II. közgyűlését, amelyen a 4535 főnyi tagság képviseletében 144 küldött foglalkozott a pedagógia legfontosabb kérdéseivel. A kelet-szlovákiai Szomotorban megtartott ülésen részt vett Király Annamária, a magyar Művelődési és Közoktatási Minisztérium etnikai és nemzetiségi főosztályának osztályvezetője, Kállai Eszter, a Szépen, emberül mozgalom elindítója, valamint a Csemadok, illetve a tanügyi szervek képviselői.

Pukkai László, a szövetség országos elnöke tartotta a főbeszámolót, amely rámutatott a magyar nyelvű alapiskolák sürgős tennivalóira. Kiemelte, hogy napjainkban százzal több óvodánk van, mint alapiskolánk, s ez távlatilag is kellő biztosíték alapiskoláink életben maradására. A nagymegyeri és a galántai magángimnázium megnyitásával gimnáziumaink száma tízről 12-re növekedett. Öt magyar szakközépiskolánk van, 16-ban pedig magyar osztályok is működnek. Hangsúlyozta, hogy az SZMPSZ területi szervezetei közül a legaktívabb tevékenységet a komáromiak fejtették ki az elmúlt időszakban.

A közgyűlés résztvevői megvitatták az érdekképviselet specifikus kérdéseit, módosítást fogadtak el az alapszabályzatban és egy olyan programtervezetet dolgoztak ki, melyben célul tűzik ki az oktatási autonómia megvalósítását és több más fontos tennivalót is, mindenekelőtt az égetően sürgős pedagógus–utánpótlás kérdésének megoldását. A pedagógusok tanácskozásához levelet intézett Boros Jenő, a Magyar Köztársaság pozsonyi főkonzulja, az Együttélés, valamint a Magyar Kereszténydemokrata Mozgalom központi ügyvivő testülete is.

A közgyűlés résztvevőit kamarahangversennyel köszöntötte a Csehszlovákiai Magyar Tanítók Központi Énekkara.

Beszélgetések az UFO–jelenségekről (9.)

AZ EMBERISÉG LEGNAGYOBB TALÁNYA

Nem zárhatjuk ki teljesen, hogy egy számunkra ismeretlen civilizáció hosszabb ideje megfigyelése alatt tart bennünket. Az sem kizárt, hogy egy különleges kozmikus kísérlet alanyai vagyunk. Egy biztos, az utolsó negyven évben megszaporodtak a híradások az UFO–megfigyelésekről. Joggal merül fel bennünk a kérdés, miért van ez így? A huszadik század embere felfedezte az anyag sok titkát, melyeket nemcsak a javára, de maga ellen is képes fordítani. Ezek egyike a maghasadás. A Hirosima felett megjelent gomba alakú felhő meggyőzően bizonyította, hogy az emberek nem sokáig haboznak a természettudományos felfedezések katonai célok érdekében való felhasználásán. Az atom, hidrogén és neutron bomba felhalmozása lehet a fő oka annak, hogy mind gyakrabban megjelennek bolygónkon az azonosítatlan repülő tárgyak. Az UFO–észlelések számának megugrása másrészt annak is betudható, hogy az emberiség mind több olyan érzékeny műszerrel, eszközzel rendelkezik, amelyekkel kimutatható ezen repülő testek jelenléte. Ezen lehetőségek bővülésével az emberek újra felfedezték az idáig csak ritkán észlelt repülő testeket, amelyeket több típusra oszthatunk:

1. Szilárd szerkezetekre emlékeztető testek. Ezekből legtöbb gömb, korong, illetve más mértani alakzat kombinációja. Ez az UFO–típus leginkább nappal, vagy napnyugtakor figyelhető meg, a testeknek legtöbbször ezüstös vagy fehér színe van, hirtelen gyorsulnak és lassulnak, jól manővereznek.

2. Fénylő testekre, felhőkre, vonalakra, világító oszlopokra, fényszórókra, fényes pontokra emlékeztető testek. Legtöbbször éjszaka figyelhetők meg, színüket és fényességüket változtatják, hihetetlen manőverezőképességgel rendelkeznek.

3. Különleges csoportot alkotnak azok az UFO–jelenségek, amelyek mind rádiólokátorral, mind pedig vizuálisan megfigyelhetők. Gyakran fénylő pontokról van szó, amelyek főleg éjszaka láthatók. Gyorsulásuk és manőverezőképességük hihetetlenül nagy. Ismerünk eseteket, amikor a rádiólokátor érzékelte ezeket a testeket, az emberi szem viszont nem, és fordítva. Feltételezhető, hogy ezen repülő testek közül némelyek védőteret létesítenek maguk körül. Ilyen eset történt például 1976. október 25-én egy, a Közel-Keleten állomásozó NATO-egységnél, amely ismeretlen repülő test ellen föld-levegő rakétákkal támadást hajtott végre. A rakéták azonban — mintha láthatatlan falba ütköztek volna — felrobbantak, mielőtt elérték volna céljukat. Az sem kizárt, hogy az UFO-k arra is képesek, hogy láthatatlanná váljanak az emberi szem előtt.

Az UFO–jelenségek vizsgálatának eddigi tapasztalatait összegezve elmondhatjuk a következőket:

1. Az azonosítatlan repülő tárgyak hangsebesség fölötti mozgásuk közben nem jön létre a jellegzetes hangrobbanás.

2. Sem a levegőben, sem pedig a vízben való mozgásukkor nem tapasztalható lég-, illetve vízörvénylés a tárgyak nyomvonalán.

3. Filmfelvétel bizonyítja, hogy sebességük eléri a 160 kilométer másodpercenkénti sebességet, ami megfelel az óránkénti 576 ezer kilométeres sebességnek.

4. Fényképfelvételek tanúsága alapján bizonyított, hogy elgörbítik a fénysugarakat.

5. Függetlenek a gravitációtól.

6. Megjelenésük kétféle módon játszódik le:

a./ Észlelhetők rádiólokátorok segítségével és vizuálisan is. Találtak utánuk leszállási nyomokat, sor került közvetlen találkozásokra is. Legénységük 150–160 cm magas. Familiárisan „naprendszerbelieknek" nevezik őket.

b./ Sem rádiólokátorral, sem pedig szabad szemmel nem láthatók. Szinte a semmiből kristályosodnak ki homályos körvonalakkal és ugyanígy tűnnek el. A test körül elektromos ívszerű füstréteg látható. Sebességük nem mérhető. Közvetlen találkozásra nem került sor, leszállási nyomokat sem fedeztek fel utánuk. Familiárisan „galaxison kívülieknek" nevezik őket.

(Folytatása következik)

K. Mészáros János

BANKA

to je sen všetkých podnikateľov !

TERAZ JU UŽ MÔŽETE VLASTNIŤ SPOLU S NAMI

MERCURIUS a.s.

ktorej predmetom podnikania sú bankové služby v rozsahu §1 Zák. č. 21/91 Zb. o bankách

VÁS VYZÝVA K UPISOVANIU AKCIÍ.

Akcionári môžu získať:

- zvýhodnený úver a bankové služby v závislosti od výšky upisovaných akcií
- účasť na podnikateľskej činnosti banky, zvyšovaním reálnej hodnoty akcií a z nich plynúcich divident.

Základné imanie akciovej spoločnosti je rozdelené na 30.000 akcií v nominálnej hodnote 10.000.- Kčs znejúcich na meno.



Akcie možno upisovať:
- Nové Zámky, Mestské Kultúrne Stredisko v dňoch: 4-5.4.1992 3-4.10.92, 6-7.2.93
- Komárno, budova ŠMS, Družstevná 2 (pri pekárni) v dňoch: 11-12.4.92, 25-26.4.92, 9-10.5.92, 16-17.5.92, 23-24.5.92, 30-31.5.92, 11-12.7.92, 10-11.10.92, 17-18.10.92, 31.10.92, 1.11.92, 14-15.11.92, 21-22.11.92, 28-29.11.92, 5-6.12.92, 12-13.12.92, 6-7.2.93, 20-21.2.93, 6-7.3.93, 20-21.3.93, 27-28.3.93, 3-4.4.93, 17-18.4.93, 24-25.4.93
- Trenčín, Mestské Kultúrne Stredisko, Kniežaťa Pribinu 3 v dňoch: 17-18.4.92, 24-25.10.92, 27-28.2.93
- Ružomberok, Závodný Klub OZ, Slov. celulózky a papierne v dňoch: 2-3.5.92, 7-8.11.92, 13-14.3.93
- Břeclav, Dom Kultúry, ul. 14. Listopadu 1 v dňoch: 25-26.7.92, 19-20.12.92, 8-9.5.93
- Zlín, Okresní dům detí a mládeže, Havurova 292 v dňoch 15-16.8.92, 9-10.1.93, 15-16.5.93
- Ostrava, Dům detí a mládeže, Korunní 49, Ostrava-Mar. Hory v dňoch: 29-30.8.92, 16-17.1.93, 22-23.5.93

Upisovatelia splácajú upísané akcie jednorázovo v lehote do 10 dní od upísania. Zakladateľ zvoláva Valné zhromaždenie v lehote do 60 dní od upísania poslednej akcie písomnou pozvánkou doručenou do vlastných rúk všetkých upisovateľov.

Peniaze možno poukázať na bankový účet
v **Investičnej banke** na č. účtu **551240-932**

osobitná dispozícia: 0520
konštantný symbol: 0558
variabilný symbol: 196500

Podrobnejšie informácie môžete obdržať na úpisnom mieste, kde budú k nahliadnutiu aj stanovy akciovej spoločnosti.

Minden vállalkozó vágya egy megbízható pénzintézet!

A

MERCURIUS r.t.

tagjává válhat, amely a bankokról szóló 21/91–es számú törvény 1. paragrafusa értelmében bankszolgáltatásokat nyújt.

Vásároljon nálunk részvényeket!

A részvényesek

— a megvásárolt részvények nagyságától függően kedvezményes bankhitelekhez és szolgáltatásokhoz juthatnak

— bekapcsolódhatnak a bank vállalkozási tevékenységébe

— részesülnek a részvények reális értékének emelkedéséből, valamint az osztalékokból.

A részvénytársaság alaptőkéje 30 ezer darab, egyenként 10 ezer korona névértékű kötvényre osztódik.

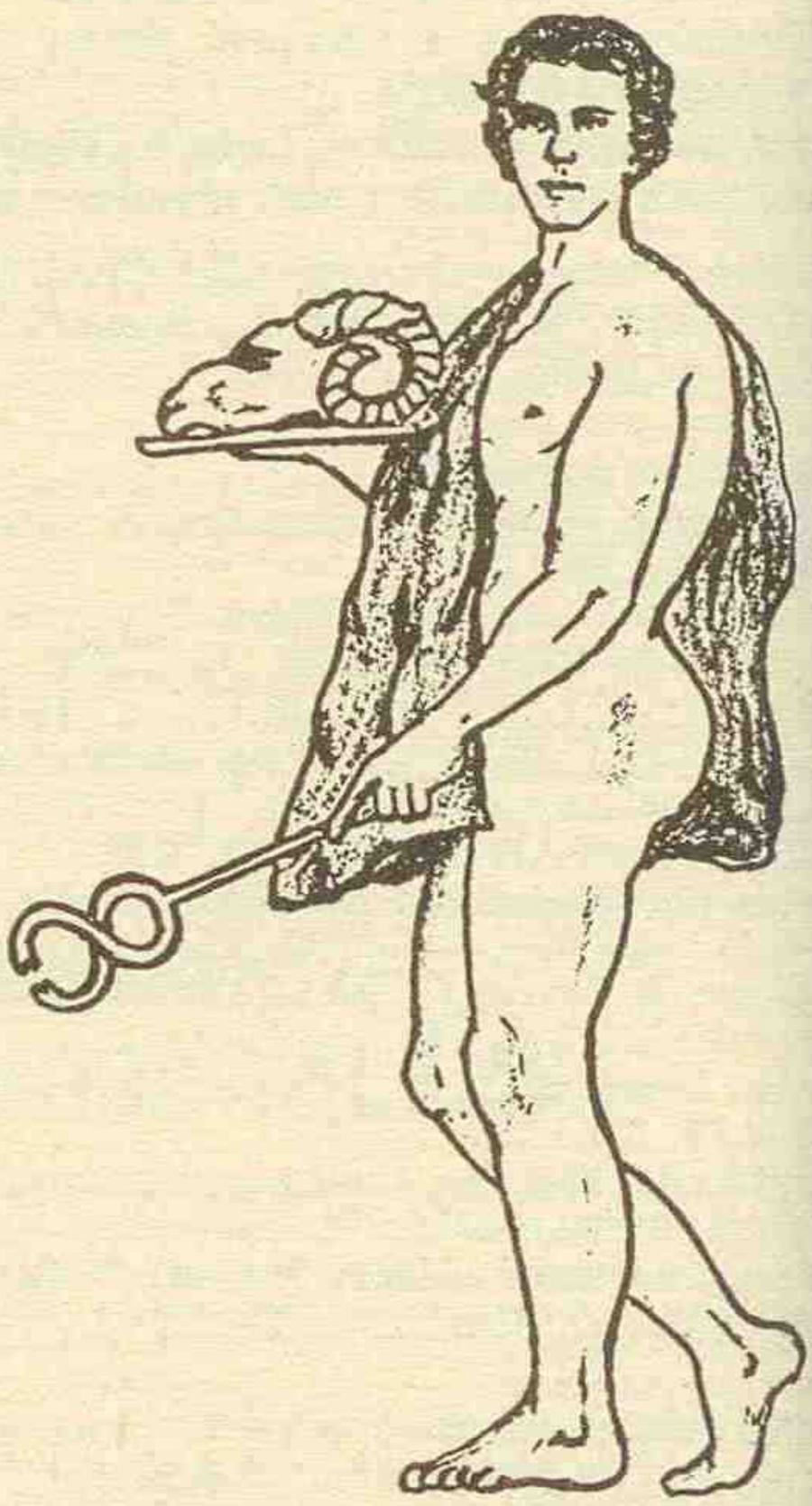

A részvények előjegyezhetők:

Érsekújvárban

a városi kultúrközpontban április 4–5–én, október 3–4–én, valamint 1993. február 6–7–én

Komáromban

az Állami Meliorációs Igazgatóság épületében (az ipari pékség mellett) április 11–12–én, április 25–26–án, május 9–10–én, 16–17–én, 23–24–én, 30–31–én, július 11–12–én, október 10–11–én, 17–18–án és 31–én, november 1–én, 14–15–én, 21–22–én, 28–29–én, december 5–6–án, 12–13–án, 1993. február 6–7–én, 20–21–én, március 6–7–én, 20–21–én, 27–28–án, 1993. április 3–4–én, 17–18–án és 24–25–én.

Trencsényben

a városi kultúrközpontban (Pribina utca 3.) 1992. április 17–18–án, október 24–25–én és 1993. február 27–28–án.

Rózsahegyen

a Szlovák Cellulóz– és Papírgyárak üzemi klubjában 1992. május 2–3–án, november 7–8–án és 1993. március 13–14–én.

Breclavban

a Kultúra Házában (November 14. utca 1–es sz. alatt) 1992. július 25–26–án, december 19–20–án és 1993. május 8–9–én.

Zlínben

a Gyermek– és Ifjúsági Házban (Havurov utca 292. sz. alatt) 1992. augusztus 15–16–án, 1993. január 9–10–én és május 15–16–án.

Ostraván

a Gyermek– és Ifjúsági Házban (Korunní 49 – Ostrava – Mar. hory) augusztus 29–30–án, 1993. január 16–17–én és május 22–23–án.

A részvényesek egy összegben a részvények jegyzését követő 10 napon belül kötelesek fizetni. Az alapító az utolsó részvény bejegyzését követő 60 napon belül ajánlott meghívólevéllel hívja össze a részvényesek közgyűlését.

A pénzt a Beruházási Bank 551240–932–es számú számlájára lehet átutalni

Személyi diszpozíció: 0520
Konstans szimbólum: 0558
Variábilis szimbólum: 196500

Részletesebb felvilágosítással a részvény–előjegyzési helyeken szolgálunk, ahol elolvasható a részvénytársaság alapszabálya is.

Kisbaba érkezik a családba?

Gratulálunk!

És egyben felhívjuk a figyelmét, hogy a

LINDA BABY-CENTRUM,

amely Gútán, a Győri utca 31. szám alatt nyílt, az újszülöttek és csecsemők számára szükséges árucikkel várja a leendő és a gyermekükről gondoskodó szülőket.

- bébi kozmetikai cikkek
- bébi ruhaneműk
- bébi-játékok
- babakocsik

gazdag választéka várja üzletünkben!
Várjuk a nagymamákat, nagyikat is, akik számos ötletes és hasznos ajándékot vásárolhatnak kisunokáiknak a

LINDA BABY-CENTRUM

üzletében, naponta 9 és 18 óra között. Szombaton is nyitva tartunk!

Érdemes vásárolni a gútai

SPANTEX-

–ban, a perzsa és műszálas szőnyegek szaküzletében.

Mosóporok, textil–és illatszerek, valamint pamut alsóneműk gazdag választékával várjuk vásárlóinkat!

Minden szőnyegvásárlásnál értékes ajándékot adunk!

Gúta, Főút 55 (az Aranykalász vendéglő mellett)
telefon: 0819/941 852

A komáromi ČEDOK

utazási iroda szeretettel meghívja tisztelt ügyfeleit újonnan megnyitott eszpresszójába. Olcsó árak, kellemes környezet várja Önöket!



M & M DANUBIUS–press

ezúton ajánlja a vállalatok és vállalkozók figyelmébe alábbi szolgáltatásait:

— Kis– és nagyformátumú hirdetések, reklámszövegek elkészítése
— Reklámok grafikai tervezése és kivitelezése
— Szórólapok, falragaszok készítése és sokszorosítása
— Nyomtatványok, személyre szóló postai utalványok készítése
— Fénymásolás
— Hivatalos kérvények megírása, kitöltése

Mindezt reklámáron és professzionális szinten biztosítja az

M & M Danubius–press!

Komárom, Vörös Hadsereg utca 5., Hirdetőiroda

A komáromi ČEDOK

Čedok

utazási iroda autóbuszkirándulást szervez

május 7–e és 9–e között *KRAKKÓBA* 290 koronáért, május és június folyamán Görögországba – *PEFKOHORI* – már 2 751 koronától.

Gyermekek részére 10 éves kortól 50 százalékos elszállásolási engedményt adunk.

Július 3–tól 12–ig Jugoszláviába, az *ISZTRIAI FÉLSZIGETRE* 5 310 koronáért (egésznapos ellátás).

Gyermekek részére kétéves kortól 12 éves korig 50 százalékos kedvezményt adunk.

Régi bútorok felújítását, ill. mindennemű bútorjavítást

vállalok.

Érdeklődni lehet 8 és 10 óra, ill. 18 és 20 óra között a 2064–es komáromi telefonszámon.

Vásárolt már Komáromban,
a Lesko magánüzletben?
Ha nem,
sürgősen pótolja ezt a mulasztást!
Nálunk rendkívül széles választékot talál
élelmiszerből, háztartási cikkekből
és drogéria–áruból.
Az árak pedig mindenki számára
elfogadhatók.
Ha nem hiszi, győződjön meg róla
személyesen!
Tudja, hol talál meg minket?
Komáromban, a Murgas utca 1. szám alatt (az öreg Benében).
Mi még vasárnap 8 és 11 óra
között is nyitva tartunk!
Önökért vagyunk!

Szenteljenek rendkívüli figyelmet ennek a hirdetésnek, mert az ajánlat is rendkívüli!
A komáromi JEDNOTA
fogyasztási szövetkezet
nagyszabású kiárusítási akciója!
Üzleteinkben a járás egész
területén akár
50 százalékkal
is olcsóbban vásárolhat a
következő árufajtákból:
textiláru, cipő, háztartási cikkek, drogéria, bútor, építőanyagok, sőt élelmiszer is.
Az akció a készletek
kiárusításáig tart.
Tehát igyekezzenek,
míg a készlet tart!

FORTUNA
Ismerős önöknek ez a név:
FORTUNA?
Igen, eltalálták, a
komáromi JEDNOTA
fogyasztási szövetkezet
sorsolási akciójáról van szó!
És mi voltunk az elsők,
akik ezt bevezettük.
Az idén már
a hetedik évfolyamába
lépett a
FORTUNA akció.
Tehát továbbra is vásároljon a mi üzleteinkben, ahol minden ötszáz korona értékben történő vásárlás után egy
FORTUNA
sorsjegyet kap.
Évente kétszer sorsolás!
A díjak pedig önmagukért beszélnek.
Ne feledje:
komáromi Jednota = FORTUNA
= szerencse!

Azt minden nő tudja, hogy a szép fehérnemű még vonzóbbá, csábítóbbá teszi.
Mi azt is tudjuk, hogy
Önnek, hölgyem
milyen fehérneműt ajánljunk!
Keresse fel a
Netex Viktória
fehérneműboltját Gútán
a Stanicná utcában (nem messze az Aranykalász vendéglőtől),
s a jó vásárlás örömével
távozik üzletünkből!

Külföldi tőkerészesedésű, Szlovákiában működő részvénytársaság

pályázatot hirdet vezető kereskedelmi tisztség betöltésére.

Kommunikációs, szervezési és irányítási készségű, angol és német nyelvtudással rendelkező jelentkezők előnyben!

Jó munka– és fizetési feltételeket nyújtunk.

Az írásbeli felvételi kérvényeket önéletrajzzal ellátva kérjük a hirdetés megjelenését követő 14 napon belül eljuttatni az alábbi címre.

Stardust a.s.
Komárnanská 80
940 01 Nové Zámky
(telefon: 264 96)

KÖSZÖNTŐ

Szivük teljes szeretetével köszöntik a drága jó férjet, édesapát és nagyapát

Virágh Sándort (Keszegfalva),

aki április 5–én ünnepli 60. születésnapját. Kívánjuk, hogy még nagyon sok boldog születésnapot érjen meg erőben, egészségben.

Felesége, lányai, vejei és két unokája

ENERGIAMEGTAKARÍTÁS

REDŐNYÖK, RELUXÁK, HARMONIKAAJTÓK

Megrendelésre, tíz színben, osztrák alapanyagból

ÁRAJÁNLAT:

redőny külső minitokkal	980 korona/m^2
reluxa (tíz színben)	550 korona/m^2
harmonikaajtó	980 korona/m^2

Hívjon, s mi házhoz megyünk!

Cím:
SOPRA
Fábry u. 1963
929 01 Dunaszerdahely
Telefon: 0709/269 20

APRÓHIRDETÉS

• **Igényesnek eladó** Ősújfalun új félemeletes családi ház. Érdeklődni lehet a 0819/605 96–os telefonszámon.

• **Eladó** Marcelházán a Cinkothegyen 4–áras szőlő. Érdeklődni lehet Vörös Jánosnál Dunaradványon. Telefonszám: 987 462.

• **Eladó** Prisca paradicsompalánta, PCR paprikapalánta és almapaprika–palánta. Érdeklődni lehet az alábbi címen: Gúta, Pozsonyi út 1, telefonszám: 0819/941 385.

• **Bérelnék** csöndes, lakatlan tanyasi házat július és augusztus hónapra. Csak olcsón. Cím: Kis Katalin, Fucík utca 47/17, Komárom.

• **Vennék** Komáromban öregebb földszintes családi házat. Érdeklődni lehet a 0819/292 72–es telefonszámon.

• **Egyéves Babetta** eladó. Cím: Tóth Kálmán, Jasná 56/11, Komárom.

• **Megrendelést veszünk fel** szigetcsépi F1–es dinnyepalántára. Szállítás május 7–e és 20–a között. Telefonszám: 0819/941 015.

• **Eladó** jó állapotban levő piros Lada 1200–as és fóliába való gázkazán olcsón. Érdeklődni lehet 17 óra után a 0819/941 976–os telefonszámon.

• **Augusztusig bérbe vennék** kettő–, illetve háromszobás lakást Gútán. Ajánlataikat 17 órától a 941 542–es telefonszámra kérem.

• **Elcserélem** egyszobás állami lakásomat a VII. lakótelepen 2–szobásra. Cím a hirdetőirodában.

• **Eladó** 2 db regisztrált vagyonjegykönyv. Cím: Halász Viola, Budovatelská 47/61, Komárom.

• **Eladó** szövetkezeti kétszoba–garzon lakás. Cím: Jánosik utca 30/25, Komárom (19.30 és 21 óra között). Telefonszám: 0819/626 71, 171–es mellék (munkaidő alatt).

• **Eladó** kisebb háromszobás szövetkezeti lakás Komáromban, a IV. lakótelepen. Érdeklődni lehet 7 és 14 óra között a 0718/232 04–es telefonszámon.

• **Eladó** platós 1203–as Skoda és platós Avia 30. Cím: Páleník Móric, Safáriková 7/27, Komárom, telefonszám: 21 81 (15 óra után).

• **Eladók** 1500–as Moszkvicshoz való alkatrészek. Érdeklődni lehet a 0819/97 310–es telefonszámon.

• **Eladó** családi okok miatt törzskönyvezett fekete törpeuszkár. Érdeklődni lehet a 0819/614 19–es telefonszámon.

• **Vállalkozók és vállalkozások számára** könyvelést és nyilvántartást vállalok! Rigó Benedek, Csicsó, Erecsi út 8., telefon: 0819/951 22.

• **Bérbe vennék** Owerloock típusú varrógépet. Ajánlataikat a 0819/633 45–ös telefonszámra kérem.

• **Eladó** Boncare típusú, alig használt, világoskék színű babakocsi. Ajánlataikat a Jánosík utca 23/17–es címre kérem.

Csak egy pillanat műve!

Mert valóban csak néhány perc kell ahhoz, hogy elkészüljenek az útlevélhez, személyazonossági igazolványokhoz, egyéb nyomtatványokhoz szükséges

színes felvételek.

Megéri felkeresni a Komáromi Bőrdiszműipari Szövetkezet komáromi és gútai fotoszalonjait, ahol most reklámáron készítik el a

Polaroid felvételeket!

MEGEMLÉKEZÉS



Fájó szívvel emlékezünk a felejthetetlen férjre, édesapára, nagypapára és dédpapára, a komáromi

Kubiček Mihályra,

akit a kegyetlen halál egy évvel ezelőtt, március 29–én ragadott ki szerettei köréből.

Akik ismerték és szerették, emlékezzenek rá ezen a szomorú évfordulón.

Gyászoló családja

HOROSZKÓP

Április 4–től 10–ig

VÍZÖNTŐ (I. 21. — II. 20.) A gondokat ne vigye haza, ne gyötörje munkahelyi problémájával partnerét. Nehezen viseli a rengeteg változást. Talán az a baj, hogy ezúttal nem az ön elképzelései szerint változnak a dolgok?

HALAK (II. 21. — III. 20.) Valami, amit szeretett volna titokban tartani, partnere tudomására jut, s ebből vita kerekedik. Az utóbbi időben sokszor elemezte helyzetét, s arra a megállapításra jutott, hogy nem becsülik eléggé tehetségét.

KOS (III. 21. — IV. 20.) Ez a hét új kapcsolat lehetőségét kínálja. Járjon nyitott szemmel, ha kedves, hűséges partnerre vágyik. Bár munkabírása most határtalan, azért ne éljen vissza szervezete teherbíróképességével.

BIKA (IV. 21. — V. 20.) Elégedett a sorsával. Úgy érzi, boldog, és mindent megkap az élettől, amire vágyott. Néhány akadály nehezíti tervei valóra váltásában, de ez nemhogy kedvét szegné, inkább megsokszorozza tettrekészségét.

IKREK (V. 21. — VI. 21.) Nem igazán az történik, amit szeretne. Úgy érzi, partnere túl keveset foglalkozik önnel. Mindig rohan, mindig szervez, ügyintéz. Ezer dolgot felvállal, apróságokra fecsérli erejét–idejét.

RÁK (VI. 22. — VII. 22.) Kevés ideje van a partnerére, otthonára. Karrierje szépen ívei fölfelé. Nemcsak a tehetségének köszönhetően, hanem néhány protektor révén olyan megbízatást kaphat, amiről eddig álmodni sem mert.

OROSZLÁN (VII. 23. — VIII. 23.) Ha most hódítási tervei lennének, akkor igazán semmi nem állhatja útját, ezen a héten szinte elienállhatatlan. Bár rengeteg elintézni valója volna, most mindent halogat, a határidőket igyekszik eltolni.

SZŰZ (VIII. 24. — IX. 23.) Túl önző, ami az intim kapcsolatban kellemetlenségekkel járhat. A héten mintha kibújna a bőréből: nagyvonalú és felületes, durva hibát sem vesz észre, s ez hetek múlva bosszulja meg magát.

MÉRLEG (IX. 24. — X. 23.) Nyugodt, csöndes, már–már eseménytelen időszak ez mostani. Semmi rendkívülit nem akar véghezvinni, nincsenek világmegváltó ötletei. Leginkább pihenéssel töltené idejét.

SKORPIÓ (X. 24. — XI. 22.) Legyen kicsit visszafogottabb. Van, aki nem szereti, ha ajtóstul rontanak be hozzá. Ha nem feltétlenül szükséges, ne kötelezze el magát, ne írjon alá semmilyen szerződést, biztos, hogy néhány hét múlva megbánná.

NYILAS (XI. 23. — XII. 21.) A sok apró sérelem most már annyira megkeserítette életét, hogy mind gyakrabban gondol a szakításra. A világot nem ebben a hónapban kell megváltania. Próbáljon meg a háttérben maradni.

BAK (XII. 22. — I. 20.) Bár alaptermészete a pesszimizmus, most mintha kicserélték volna: áradó optimizmusából még arra is futja, hogy másokat vigasztaljon. Vigyázzon azonban a pénzére, költekezéskor legyen

MŰSORAJÁNLAT

SZOMBAT

Budapest 1

6.17 Falutévé, 6.30 A Reggel, 7.30 Hagyd aludni a mamit!, 9.55 Jó reggelt adj, Istenem!, 8.30 Közjáték, 8.35 Jimbo, 8.40 Álmodozó Károly, 8.50 Trombi 05, 9.00 Terepjáró, 9.30 ÁSZ, 10.30 Holmi?, 11.00 Tévémagiszter, 12.30 Panoráma, 13.30 Szezám utca, 14.30 Bakelit, 15.00 Hőmérő, 16.00 Nemo kapitány (amer.), 18.05 Esti mese, 18.35 Ádám fiai, Éva lányai, 19.10 Rejtélyes randevú, 20.00 Híradó, 20.25 Telesport, 20.35 Volt egyszer egy fesztivál, 22.20 Közjáték, 22.25 Menekülés New Yorkból (amer.), 0.05 Késő esti híradó

Budapest 2

6.00 Nap TV, 8.30 Műsorismertetés, 8.35 PC Ábc, 9.05 Bagem sama, 9.30 Maja, a méhecske, 9.54 Néprajzi értékeink, 10.00 Prizma, 10.55 Tizenhat város tizenhat lánya, 12.05 Valter, a lusta egér, 12.20 Kincsek a múltból, 13.15 Calyp– show, 13.35 A szabadság gyermekei, 14.00 Ürgék, 14.25 Útkereső, 14.50 Műsorelőzetes, 15.00 Gazdit keresünk, 15.15 Mozi top 10, 15.45 Öt perc, amíg még élek, 16.30 Nézze meg az ember!, 16.35 Rockstúdió, 17.00 Hupikék törpikék, 17.30 Knight Rider (amer.), 18.35 Telesport, 18.59 Időjárás, 19.05 Carreras Budapesten, 21.05 Markos–Nádas az Erkel Színházban, 22.00 Esti egyenleg, 22.20 Időjárás, 22.25 Sportsegély '92

Bécs 1

9.00 Hírek, 9.30 Iskolatévé, 11.00 Ha válás, hát válás, 12.30 Halló, Ausztria, halló, Bécs!, 13.00 Hírek, 13.10 Rólunk van szó, 13.35 Agatha, ne gyilkolj! (NSZK), 15.25 Varázslatos percek, 15.30 Boule és Bill, 15.35 Kacsafalva, 16.00 Gyermekwurlitzer, 17.00 Minihírek, 17.10 Magazin gyerekeknek, 18.00 Hírek, 18.05 Labdarúgás, 18.30 A rendelő, 19.30 Híradó, 20.00 Sport, 20.15 Aki át mond, 22.05 Arany lányok, 22.30 A halál dala (olasz), 0.55 Hírek, 1.00 A vörös hajú asszony (amer.), 2.15 Hírek, 2.20 Ex libris

Bécs 2

14.15 Művészlexikon, 14.20 Allegro, 15.05 Jacqueline de Pre, 16.30 Hazai barangolások, 17.00 A kedves család, 17.45 Ki akar engem?, 18.00 Roseanne, 18.30 Alpok, Duna, Adria, 19.00 Tartományi élet, 19.30 Híradó, 20.00 Kulturális magazin, 20.15 Hús, 22.05 Hírek, 22.15 Sport, 22.45 X–Large

VASÁRNAP

Budapest 1

6.43 Napi műsorajánlat, 6.45 Falutévé magazin, 7.30 Hagyd aludni a papát!, 7.55 Így szól az Úr!, 8.00 Kávé habbal, 8.25 Közjáték, 8.30 Vasárnapi turmix, 11.00 Álljunk meg egy szóra, 11.10 Átállás, 11.40 Filmkészítés, 12.10 A Financial Times heti üzleti híradója, 12.35 Képújság, 12.40 Debreceni VSC–Radnicki Beograd, 14.05 Tájak, városok, emberek, 14.35 A jövő Noé bárkája (angol), 15.25 Egészséget mindenkinek!, 16.00 Van benne valami, 16.40 Örömhír, 17.00 Walt Disney bemutatja, 18.45 Gól, 19.30 A Hét, 20.25 Telesport, 20.35 Makovecz Imre, 21.10 Közjáték, 21.20 Párbajhősök (angol), 23.00 Csevegés, 23.25 Johann Sebastian Bach: A fúga művészete

Budapest 2

7.00 Napra–forgó, 9.05 Kéménymesék, 9.30 Észbontó, 9.50 Szeleburdi háborúba megy (olasz), 11.20 A Vezúv árnyékában, 12.15 Kánon, 12.45 Humánum, 13.15 Műsorelőzetes, 13.25 Hármas csatorna, 13.55 Sorsok, 14.55 Énekmondó, 15.25 Melyiket a 3 közül?, 15.55 Foci angol módra, 16.15 Segítőtárs, 16.35 Mi történt a jövő héten?, 16.55 Lámpaláz az arénában (olasz), 18.25 Delta, 18.58 Időjárás, 19.05 Família Kft., 19.40 Egy dühös ember (francia), 21.20 Ez történt a héten, 22.15 Időjárás, 22.20 Telesport

Bécs 1

9.00 Hírek, 9.05 Vigyázat, kultúra!, 10.15 Afrika vadonjaiban, 11.00 Sajtóóra, 12.00 Pillantás a hétre, 12.30 Tájékozódás, 13.00 Hírek, 13.10 Yenti (amer.), 15.20 Recept, 15.25 Biblia gyerekeknek, 15.30 Octopus vállalkozás, 16.10 Kislány a városból, 17.00 Minihírek, 17.10 X–Large, 18.00 Hírek, 18.05 Roseanne, 18.30 A rendelő, 19.30 Híradó, 19.48 Konfliktusok, 20.15 Az utolsó császár, 21.15 Az iszlám hangja, 21.20 Wagner, mint költő, 22.05 A Rajna kincse, 0.30 Hírek

Bécs 2

9.30 Varázslatos Jeannie, 9.40 A fekete rózsa, 11.35 Trauma, 12.05 Világrekord a rádióban, 13.00 Haza, idegen otthon, 13.30 Képek Ausztriából, 14.15 Sport, 15.45 A sasok országa, 16.30 Idősek klubja, 17.15 Sport, 20.15 Koktél (amerikai), 22.00 Híradó, 22.10 L. A. Law, 23.00 Zseniális nagyapa (francia)

HÉTFŐ

Budapest 1

5.47 Falutévé, 6.00 A Reggel, 8.30 Közjáték, 8.35 Babaház, 9.05 Szeresd a hétfőt!, 9.50 A gyógyszer: használ vagy árt?, 10.05 Szextetthely, 10.30 Képújság, 16.00 Délutáni egyenleg, 16.10 Hogyan bírjuk ki a napi 8 órát?, 16.30 Képújság, 16.35 Album, 17.00 Reggeli plusz, 17.25 Kedves Celine (francia), 17.50 Veletek vagyok minden nap, 18.00 Gaia, 18.40 Pénzvilág, 18.50 Mini klip–mix, 19.00 Játék, 19.15 Engedjétek hozzám!, 19.20 Esti mese, 19.30 Cimbora, 20.00 Híradó, 20.25 Telesport, 20.35 Nyolcvanéves lenne Örkény István, 23.00 Közjáték, 23.05 Az én hetem, 23.25 Magyar TV jazz pódium, 0.05 Késő esti híradó, 0.10 BBC híradó

Budapest 2

6.00 Nap TV, 15.00 Parlamenti Napló, 16.45 Hírek, 16.50 Nagyapák unokák nélkül, 17.32 Műsorelőzetes, 17.35 Hatoslottósorsolás, 17.45 Regionális híradó, 18.00 Híradó, 18.12 Időjárás, 18.20 Gyerekeknek, 18.43 Dominó, 19.00 Megkésett emlékezés, 19.40 Körül–belül: Gregor József, 20.05 Pop–reál, 20.30 Telesport, 21.00 Stúdió '92, 22.00 Esti egyenleg, 22.20 Időjárás, 22.25 Napzárta előtt, 22.50 A nagy bukfenc (francia)

Bécs 1

9.00 Hírek, 9.30 Iskolatévé, 10.30 A vörös hajú asszony, 12.00 Éjszakai stúdió, 13.00 Hírek, 13.10 Konfliktusok, 13.35 1000 mestermű, 13.45 Noé bárkája vállalkozás, 14.15 Testestől lelkestől, 15.05 Nils Holgersson, 15.30 Antanténusz, 16.05 Bullerbül gyerekek, 16.30 Ding–dong, 17.00 Minihírek, 17.10 Wurlitzer, 18.00 Hírek, 18.05 Rólunk van szó, 18.30 A rendelő, 19.30 Híradó, 20.01 Sport, 21.25 Miami Vice (amerikai), 22.10 Monsieur Hire (francia), 23.30 M, mint Mozart, 24.00 Rhapsody in blue, 0.15 Hírek

Bécs 2

16.55 Művészlexikon, 17.00 Az évszázad közepének világa, 17.30 Hársfa utca, 18.00 Roseanne, 18.30 Szerelem első látásra, 19.00 Tartományi élet, 19.30 Híradó, 19.57 Kulturális magazin, 20.15 A körorvos, 21.15 Teleszkóp, 22.00 Híradó, 22.30 Beszélgetés, 0.20 Halló, Ausztria, halló, Bécs!, 0.50 Hírek

Ezt a lapot Ön sem dobja el!
Ugye, akkor tudja, hogy miért éri meg hirdetni a Dunatáj hasábjain?
Öt járásban olvassák a Dunatájt!

„Esztelen indulatokon ment át Európa: Jöjjön most már az ész!"
(Babits Mihály)

ÁPRILIS 4-TŐL 10-IG

KEDD

Budapest 1

5.47 Falutévé, 6.00 A Reggel, 8.30 Közjáték, 8.35 Follow through!, 9.00 Szeszélyes évszakok, 10.00 Szextetthely, 10.25 Az én váram, 10.55 Képújság, 16.00 Délutáni egyenleg, 16.10 Az én dalom szól, 17.05 Képújság, 17.10 Iparszerű tevékenység, 17.35 Kedves Celine (francia), 18.00 Mozimámor, 18.40 Pénzvilág, 18.50 Mini klip-mix, 19.00 Játék, 19.15 Esti mese, 19.25 A jog kialakulása, 20.00 Híradó, 20.25 Telesport, 20.35 Twin Peaks (amer.), 21.25 Közjáték, 21.30 Beszélgetés Antall Józseffel, 22.30 Kerékbár, 23.10 Calcio, 0.50 Késő esti híradó, 0.55 BBC híradó

Budapest 2

6.00 Nap TV, 10.00 Parlamenti Napló, 16.00 Ma délután, 16.30 Naša obrazovka, 16.55 Ma délután, 17.45 Regionális híradó, 18.00 Híradó, 18.12 Időjárás, 18.19 Atomhangya, 18.40 Telesport, 19.05 Őrizd az álmot! (angol), 19.55 Helló, Világ!, 20.45 Spot Light, 21.15 Miss Universe Hungary, 22.00 Esti egyenleg, 22.20 Időjárás, 22.30 Napzárta előtt, 22.55 Hat bagateli

Bécs 1

9.00 Hírek, 9.30 Iskolatévé, 10.30 Zseniális nagyapa, 12.00 Popeye, 12.05 Sport, 13.00 Hírek, 13.10 Rólunk van szó, 13.35 Csodálatos évek, 14.00 Testestől-lelkestől, 14.45 A holnap mesterei, 15.05 Közvetítés egérrel, 15.30 Antanténusz, 16.05 Bullerbül gyerekek, 16.30 Minitárlat, 17.00 Minihírek, 17.10 Wurlitzer, 18.00 Hírek, 18.05 Rólunk van szó, 18.30 A rendelő, 19.30 Híradó, 20.01 Az élet játékai, 21.15 A Camerena-sztori (amer.), 22.45 Havannai emberünk (angol), 0.25 FBI (amer.)

Bécs 2

16.10 Művészlexikon, 16.15 Iskolatévé, 16.45 A Biblia képekben, 17.30 Tájékozódás, 18.00 Roseanne, 18.30 Gaudimax, 19.00 Tartományi élet, 19.30 Híradó, 19.57 Kulturális magazin, 20.15 Kék-fehér történetek, 21.15 Külföldi tudósítások, 22.00 Híradó, 22.25 Sport, 22.45 Klub 2

SZERDA

Budapest 1

5.47 Falutévé, 6.00 A Reggel, 8.30 Közjáték, 8.35 Szezám utca, 9.35 Derrick (NSZK), 10.35 Évgyűrűk, 11.05 Képújság, 16.00 Délutáni egyenleg, 16.10 Válaszúton az építészet, 16.50 Képújság, 16.55 Alvin Ailey Táncszínház, 17.35 Kedves Celine (francia), 18.00 Dimenzió, 18.40 Pénzvilág, 18.50 Mini klip-mix, 19.00 La Fontaine mesék, 19.15 Esti mese, 19.25 Kölyökidő, 20.00 Híradó, 20.25 Telesport, 20.35 Makovecz Imre, 21.15 Közjáték, 21.20 Lovejoy (angol), 22.10 Hobo Sapiens, 23.00 XX. századi portrék, 24.00 Késő esti híradó, 0.05 ZDF híradó

Budapest 2

6.00 Nap TV, 15.55 Hírek, 16.00 Ma délután, 16.30 Unser Bildschirm, 16.55 Ma délután, 17.45 Regionális híradó, 18.00 Híradó, 18.12 Időjárás, 18.20 Cápali és Cápeti, 18.43 Zöldpont, 19.05 Roncsderbi, 21.30 A költészet percei, 21.40 Magyarországi néptáncok, 22.00 Esti egyenleg, 22.20 Időjárás, 22.25 Napzárta előtt, 22.50 Tábori mise (csehszlovák), 23.40 Enter

Bécs 1

9.00 Hírek, 9.30 Iskolatévé, 10.30 Agatha, ne gyilkolj!, 12.15 Külföldi tudósítások, 13.00 Hírek, 13.10 Rólunk van szó, 13.35 Csodálatos évek, 14.00 Testestől-lelkestől, 14.45 Divatmagazin, 15.05 Nikiaas, 15.30 Bábjáték, 16.05 Bullerbül gyerekek, 16.30 Pro és kontra, 17.00 Minihírek, 17.10 Wurlitzer, 18.00 Hírek, 18.05 Rólunk van szó, 18.30 A rendelő, 19.30 Híradó, 20.01 Sport, 20.15 Kastély Tirolban (NSZK), 22.00 A modell és a zsaru (amer.), 22.50 Adoptálás (francia), 0.25 FBI, 1.10 Hírek

Bécs 2

16.55 Művészlexikon, 17.00 Fotópanoráma, 17.30 Országok és emberek, 18.00 Hooperman felügyelő, 18.30 Nyereményjáték, 19.30 Híradó, 19.57 Kulturális magazin, 20.15 Érvek, 21.30 Fehéren feketén, 22.00 Híradó, 22.30 Dokumentumfilm, 23.15 Sport

CSÜTÖRTÖK

Budapest 1

5.47 Falutévé, 6.00 A Reggel, 8.30 Közjáték, 8.35 Verkli, 9.05 Walt Disney bemutatja, 10.50 Képújság, 16.00 Délutáni egyenleg, 16.10 Jeles napjaink, 16.50 Képújság, 16.55 Vízilabda bajnoki döntő, 18.00 Menedzser Magazin, 18.45 Pénzvilág, 19.00 Hogyan készül a füzet?, 19.15 Esti mese, 19.25 Most, 20.00 Híradó, 20.25 Telesport, 20.35 Twin Peaks (amer.), 21.25 Közjáték, 21.30 Aktuális, 21.55 A legnagyobb, 23.25 Késő esti híradó, 23.30 BBC híradó

Budapest 2

6.00 Nap TV, 15.55 Hírek, 16.00 Ma délután, 16.30 Ecranul nostru, 16.55 Ma délután, 17.45 Regionális híradó, 18.12 Időjárás, 18.18 Meséről mesére, 18.35 Telesport, 19.00 Testestől-lelkestől (NSZK), 20.00 Körzeti tévéstúdiók műsora, 21.00 Össztűz, 22.00 Esti egyenleg, 22.20 Időjárás, 22.25 Napzárta előtt, 22.50 Találkozások (magyar-svéd)

Bécs 1

9.00 Hírek, 9.30 Országok és emberek, 10.00 Iskolatévé, 10.30 Érvek, 11.45 Fehéren-feketén, 12.15 Idősek klubja, 13.00 Hírek, 13.05 Rólunk van szó, 13.35 Csodálatos évek, 14.00 Testestől-lelkestől, 14.45 Hideg övezet, 15.05 Muppet bébik, 15.30 Antanténusz, 16.05 Bullerbül gyerekek, 16.30 Slágerek, 17.00 Minihírek, 17.10 Wurlitzer, 18.00 Hírek, 18.05 Rólunk van szó, 18.30 A Szahara titka, 19.30 Híradó, 20.01 Sport, 20.15 Show egyveleg, 21.15 A Camarena-sztori, 22.45 Tom Jones kalandjai, 0.15 Hírek

Bécs 2

17.10 Művészlexikon, 17.15 Dokumentumfilm, 18.00 Hooperman felügyelő, 18.30 Az igazat mondd!, 19.00 Tartományi élet, 19.30 Híradó, 19.57 Kulturális magazin, 20.15 Választás, 1992, 21.45 Vigyázat, kultúra!, 22.00 Híradó, 22.30 Sport, 23.00 Yasemin, 0.30 Hírek

PÉNTEK

Budapest 1

5.47 Falutévé, 6.00 A Reggel, 8.30 Közjáték, 8.35 Sorstársak, 8.50 Fűben-fában, 9.00 Dallas, 9.50 Lottósorsolás, 9.55 A gyógyszer: használ vagy árt?, 10.10 Szextetthely, 10.35 Képújság, 16.00 Délutáni egyenleg, 16.10 Mozart: D-dúr szonáta, 16.30 Képújság, 16.35 Magyarok Amerikában, 17.05 Kerékbár, 17.45 Pénzvilág, 18.00 Ablak, 18.55 Maradjatok meg szeretetemben!, 19.00 Trió, 19.15 Esti mese, 19.25 Traffic Jam, 20.00 Híradó, 20.25 Telesport, 20.35 Dallas (amer.), 21.30 Közjáték, 21.35 Panoráma, 22.40 Dalnokverseny a Merlin Színházban, 23.30 Intim percek (francia), 1.05 Késő esti híradó, 1.10 Antenne 2

Budapest 2

6.00 Nap TV, 12.00 Szieszta, 13.00 Nyert, 21!, 14.20 Hírek, 14.25 Prága város panoptikuma (csehszlovák), 15.30 Ma délután, 17.00 Gondolkodó arcképcsarnok, 17.35 Ma délután, 17.45 Regionális híradó, 18.00 Híradó, 18.12 Időjárás, 18.19 Az én pici pónim, 18.30 Öt színes karika, 19.00 Elsüllyedt világok, eltűnt életek nyomában, 19.45 Csépel az idő, 20.35 Összefoglaló a Savaria Kupa nemzetközi női röplabdatornáról, 21.25 Gondolkodó, 22.00 Esti egyenleg, 22.20 Időjárás, 22.25 A betörés (NDK)

Bécs 1

9.00 Hírek, 9.30 Iskolatévé, 10.30 Az ár (amerikai), 12.10 Popeye, 12.15 Teleszkóp, 13.00 Hírek, 13.10 Rólunk van szó, 13.35 Csodálatos évek, 14.00 Testestől-lelkestől, 14.45 A holnap mesterei, 15.05 Egyszer volt az élet, 15.30 Antanténusz, 16.05 Bullerbül gyerekek, 16.30 Minikvíz, 17.00 Minihírek, 17.10 Wurlitzer, 18.00 Hírek, 18.05 Rólunk van szó, 18.30 A Szahara titka, 19.30 Híradó, 20.00 Sport, 20.15 Rendőrségi hírek, 21.34 A Camarena-sztori, 23.10 Sport

Bécs 2

15.55 Művészlexikon, 16.00 Kastély Flandriában, 17.30 Noé bárkája vállalkozás, 18.00 Simpsonék, 18.30 Nyereményjáték, 19.00 Tartományi élet, 19.30 Híradó, 20.00 Kulturális magazin, 20.15 Vadállatok és mi, 21.15 Schilling, 22.00 Híradó, 22.30 Hatalom (szlovák), 22.35 A köd őrei (jugoszláv), 0.15 Dokumentumfilm, 1.35 Hírek

GARANTIA

Védjegy, amely felelősségvállalást jelent a minőségért!

Forduljanak hozzánk bizalommal!

A GARANTIA

látszerészet

Ógyallán is megnyitotta (a poliklinika udvarában) üzlethelyiségét, ahol rövid határidővel, egyedi esetekben megvárásra is elkészíti az Ön szemüvegét. Keresse fel gútai és ógyallai részlegünket.

Meglátja, hogy elégedetten távozik tőlünk!

A GARANTIA

név kötelez!

Rövid határidővel

vállalatok, közületek és vállalkozók számára

biztosítjuk bélyegzők elkészítését.

Kívánságra cégjelzéses bélyegzőt is készítünk!

Érdeklődjön levélben, vagy személyesen a Dunatáj szerkesztőségében

(Komárom, Vörös Hadsereg utca 5. — Hirdetőiroda)

GRATULÁLUNK

Névnapjukon szeretettel köszöntjük

április 4–én *Izidor*
április 5–én *Vince*
április 6–án *Vilmos*
április 7–én *Herman*
április 8–án *Dénes*
április 9–én *Erhard*
április 10–én *Zsolt*

nevű kedves olvasóinkat és mindazokat, akik ezen a héten ünneplik születésnapjukat.

HÁZASSÁGOT KÖTÖTTEK

a komáromi városházán: Sátek Milán és Radosiczky Mónika, Danczik András és Molnár Mária, Lengyel László és Smatana Mónika, Kriványek Zoltán és Skuliba Daniela, Trestyánszky Béla és Panas Szimona, Győri Zsigmond és Szajkó Erzsébet.

a gútai városházán: Vajda Zsolt és Varga Angéla

HALÁLOZÁS

Az elmúlt napokban örökre távoztak sorainkból: a csallóközaranyosi Zakál Anna (67 éves), az ógyallai Ondrusek Julianna (69), a komáromi Topic József (77), a búcsi Szabó Lajos (82), a komáromi Turanovic Paulína (88), az ógyallai Ambrus Ilona (72), a komáromi Kamocsai Anna (83), a komáromi Jurina Ferdinánd (69), a komáromi Zsittnyan Edit (67), a gútai Bozsaki Kálmán (79), a komáromi Marsalik Etel (76), az ógyallai Matyó Ilona (73), a komáromi Poló József (78), az ógyallai Halász József (72), a komáromi Kvas Mária (56), a gútai Bíró Erma (85) és a komáromi Cabadaj János (42). **Emléküket megőrizzük!**

SPORT

LABDARÚGÁS

Járási II. osztály

Egy mérkőzés kivételével, az idegenben játszó csapatok győzelmével végződött a 14. forduló. Madar csapata Nagykeszin győzött és megerősítette vezető helyét a táblázat élén. A keszegfalvaiak Gútáról vittek haza két bajnoki pontot és felkerültek a második helyre. Ekelen ugyancsak a vendégek voltak a jobbak és a nemesócsaiak értékes két ponttal térhettek haza. Mivel Csallóközaranyoson kikapott a hetényi csapat, így a táblázat negyedik helyére esett vissza. A szilasiak Búcson, a bajcsiak Dunamocson jeleskedtek.

Eredmények:

Nagykeszi — Madar 0:2 (vezette Rozsnyó mérnök, partjelző Roznansky), Gúta B — Keszegfalva 1:3 (vezette Nagy, partjelző Berek), Ekel — Nemesócsa 1:3 (vezette Szabó, partjelző Szőcs), Csallóközaranyos — Hetény 3:1 (vezette Hudák, partjelző Varga), Búcs — Szilas 0:2 (vezette Lakatos I., partjelző Lakatos F.), Dunamocs — Bajcs 1:2 (vezette Szokola, partjelző Kajan).

Járási ifjúsági bajnokság

A 14. forduló eredményei: Bátorkeszi — Lakszakállas 1:0, Csallóközaranyos — Izsa 0:0, Dunamocs — Ímely 2:0. **—bd—**

A sporttörténelem sárguló lapjairól

A KFC (H)ŐSKORA (10.)

(Befejező rész)

1907 és 1908 nyarán Csallóközaranyosról többször bejött a rác kerti pályára gyakorolni Kóczán Móric, a híres gerelyvető és Vízváry Vilmos súlylökő. Kóczán világrekorder volt, mindig nagyokat dobott, s így sok volt a nézője. A legtöbb gyerek. Mielőtt Kóczán dobott volna, a pályát „megtisztították" a nézőktől, mert hiszen a gerely veszélyes szerszám. Egyszer mi történt? Egy gyerek a körülálló felnőttek egyikének lába között átbújt, s abban a pillanatban a repülő gerely a földbe szegezte. Szerencsére a gerely a gyerek jobb bokájánál vágott le, végigcsúszott a bőr alatt, de semmiféle roncsolást nem végzett. A gyereket azonban a földhöz szegezte. A lába később hibátlanul meggyógyult.

Említsünk még valamit a pályáról. A KFC az első években a Rác kertben korcsolyapályát létesített. A pálya közepére agyagot hordtak, mert az nem ereszti át a vizet. Így itt a talajt 10–15 centiméterrel megemelték. Az agyaggal behordott terület kör alakú volt, s úgy nézett ki, mint a cirkuszi porond. Ez lett a jégpálya alja. Azután télen megvárták a havat, a kör köré hóból sáncot raktak s azt megfagyasztották. Ezután ráeresztették a vizet és kész volt a jégpálya. Nagy forgalom volt itt, ámde igen lerontotta a pályát, mert az agyagos talajon bizonytalan volt labdát adogatni. Minduntalan irányt változtatott az agyagrétegbe ütközve. Így később megszűntették a jégpályát, s az agyagot elhordták.

Hadd mondjam el végezetül azt, hogy akkoriban amatőrként fociztunk, soha nem kaptunk semmit, vagy talán mégis – ha a szurkoló megtisztelt valamilyen díszítő jelzővel. Annyira szerettük a focit, hogy ha valakit valami oknál fogva kihagytak a csapatból, igen szomorúak voltunk, épp hogy csak sírva nem fakadtunk. Az akkori focipálya egy sakktábla volt. Nem lehetett kilengedezni, futkározni, helycserézni. Mindenkinek megvolt az ellenfele, azzal kellett törődnie. Például a jobbfedezeté volt az ellenfél balszélsője.

Annyi azonban már akkor divatban volt, hogy minden mérkőzés alkalmával az egyik szélső fedezet azzal volt megbízva, ha „szorul" a kapu, ha erős a nyomás, azonnal hátra kellett mennie a hátvédek segítésére. Ebből született az úgynevezett középhátvéd. Játszott velem egy jobbszélső, aki nem volt a legjobb barátságban a labdavezetéssel. Hs megszereztem a labdát, s találtam neki a szélsőre, hosszan szöktette magát, s mikor a beadásra került volna sor, barátom már a labdával együtt a pályán kívül találta magát, pedig a labda átadásakor figyelmeztettem: „Eredj, de még ma visszajöjj!"

Eddig a KFC hőskorának története, melyet 1909-cel lezárok. Talán valaki majd tovább folytatja ezt a gyönyörűszép mesét.

Komjáthy István

SAKKHÍREK

Galánta — Spartak B Komárom 4:4

Március 29–én játszották le a divízió I. osztályának utolsó fordulóját. A komáromiak Galántára utaztak, hogy presztizsmérkőzésen mérjék össze erejüket a vendéglátókkal. Tétje ugyan volt a mérkőzésnek, veszteni valója viszont egyik csapatnak sem. A galántaiak biztos résztvevői már az 1992–1993-as sakkidényben a divízió első osztályának. A Spartak B csapata is marad a divízióban, hacsak valamilyen faramuci módon át nem szervezik a bajnokságot.

Az 1-es táblán Lancz és Csjernyik komoly párharcában csak Lancz tempója segített. A 4-es táblán Sipovsky L. és Ciernik a 19. lépés után remiben egyezett ki. A 2-es táblán Stefánik mindent kipróbált Varga ellen, de a 32. lépésben ez a találkozó is döntetlennel végződött. A 3-as táblán Lancz és Kocsis a 78. lépésben, majd a 8-as táblán a 29. lépés után, végül a 7-es táblán Sipovsky és id. Abrahám a 25. lépés után remizett. A 6-os táblán Gál Andor a 48. lépésben vesztett Rybansky ellen, s a komáromi csapat ezzel a győzelmével behozta lemaradását (3.5:3.5). Az 5-ös táblán maratoni küzdelem alakult ki Gál Andor és Gartner Miklós között. Négy óra 50 perc alatt, az 50. lépés után a komáromi csapat elégedett lehetett a 4:4-es döntetlennel, hiszen ez az eredmény a divízió I. osztályában való biztos bentmaradást jelenti.

Szomorú viszont, hogy a Spartak A csapata már kiesett a szlovák nemzeti liga II. osztályából és a következő szezonban a B csapattal együtt játszanak majd.

C.M.

Megalakult az SC Coimpex Topolníky

Anyagi nehézségek miatt veszélybe került a nyárasdi, országos hírű kézilabdacsapat működése. A múlt hét pénteken a komáromi Coimpex magáncég főszponzorként átvette a csapatot. Szarka László és Greschner István magánvállalkozók vállalták a csapat fenntartását és révükön megalakulhatott a Coimpex Topolníky Sportklub. Nem törik meg tehát a háromezer lakosú község mintegy húszéves, eredményekben gazdag sportélete.

DUNATÁJ

— magyar nyelvű regionális hetilap. Kiadja a DANUBIUS—press kiadóvállalat. Főszerkesztő Morovic Lajos. Főszerkesztő—helyettes Németh István. Rovatvezető: Kulacs Zsuzsa. Gazdasági ügyintéző: Csernava Mária. A szerkesztőség a komáromi Vörös Hadsereg utcai Hirdetőirodában található. Adminisztráció: 946 03 Kolárovo, Vörös Hadsereg útja 47. Telefon: (munkaidő alatt) 0819/2438, ill. 17 és 20 óra között 0819/941 542. Terjeszti a Postai Hírlapszolgálat. Előfizetési díj egész évre 104 korona, félévre 52 korona. Előfizetéseket elfogad minden lapkézbesítő és postahivatal. Kéziratokat nem őrzünk meg és nem küldünk vissza. Szedés és tördelés DANUBIUS-press. Nyomja a Komáromi Nyomdaüzemek, á. v. Terjeszti a Postai Hírlapszolgálat és a Csemart. Regisztrációs szám: MK 190/90. Nemzetközi indexszám: 492 11.

dunatáj

MAGYAR NYELVŰ REGIONÁLIS HETILAP

III. évf.
14. szám
1992.
Április 10.
2 korona

JÖVŐ SZÁMUNK TARTALMÁBÓL

• A komáromi Timótheus árvaház története • Úrnapi körmenetek • Új UFO-megfigyelések • Egyházi iskolák nyílnak • Hová tűntek a gútai II. világháborús hősök emléktáblái?

...és a képviselők egy része kivonult a teremből

MILYEN BÍRÁLATOK ÉRTÉK A VÁROSI RENDŐRSÉGET?

Már jócskán estébe hajlott a nap, amikor a komáromi képviselő–testület legutóbbi ülésén szólásra emelkedett Szombath Antal képviselő, a közrendészeti bizottság elnöke, hogy a program szerint előterjessze a városi rendőrség tevékenységét értékelő beszámolóját. Mindaz, ami abban elhangzott – enyhén szólva – nem éppen hízelgő sem a városi rendőrségre, sem pedig a városi hivatalra nézve. Önmagában az a tény, hogy valakit, vagy valamit bírálnak a képviselők, a világ legtermészetesebb dolga, ha a javítás, jobbítás szándéka vezérli a felszólalót. Ám amikor a beszámoló előterjesztését követően – amint arra akadt már példa – meddőnek látszó vita kezdett kibontakozni e téma körül, az egyre fáradó képviselők kezdtek sorra kiszállingózni a teremből, s így, mondhatni, érdektelenségbe fulladt a személyeskedésekbe át–átcsapó vádaskodás. Vajon mi fűtötte fel ennyire egyesek indulatait? Erre a kérdésre kerestem a választ Csintalan Miklósnál, a városi hivatal vezetőjénél.

— Nem tartanám méltányosnak tételesen cáfolni a mintegy másfél oldalnyi terjedelmű, a képviselőknek sokszorosításban is kiosztott jelentést — **mondja Csintalan Miklós, a városi hivatal vezetője** — , némelyik, akár vádaskodással is felérő pontjára azonban mégis kitérnék. Szeretném előrebocsátani, hogy mi is hivatottak vagyunk segíteni a városi rendőrség munkáját, az azonban tulajdonképpen a képviselő–testületnek van alárendelve. Be kell ismerni, hiányosság volt, hogy a rendőrség állományának bővítése során felvett városi rendőrök valóban később, történetesen próbaidejük lejárta után tették le eskűjüket. Tudvalevő, hogy az elmúlt év augusztusában incidensek voltak a városi rendőrök és a romák között. Szombath képviselő úr szerint nem álltunk ki az érintett rendőrök mellett, azok magánemberként kénytelenek védekezni. Ez nem így van. Az ügyben Novák Béla dr. írásban fordult nevemben az ügyészséghez és az állami rendőrséghez, két alkalommal pedig személyesen is tárgyalt az ügyben. A romák ellen eljárás indult, s a rendőröket mint sértett feleket, illetve tanúkat hallgatták ki. Tény, hogy kissé hosszadalmas a bírósági eljárás, az igazságszolgáltatás malmai lassan őrölnek. Arra a megállapításra, amely szerint Otyepka József, a városi rendőrség vezetője akadályokat gördít a városi és az állami rendőrség együttműködése elé, talán csak annyit, hogy a két testület kapcsolatai jók, több közös akcióban is részt vettek a „kék" és a „zöld" rendőrök. Csak azok ellen a „kékek" ellen léptek fel, akik szabálytalanul magánkezdeményezésekbe fogtak, elhagyták

(Folytatás a 2. oldalon)

Olvasóink figyelmébe!

A Dunatáj szerkesztősége már Komárom belvárosában, a hirdetőirodában várja ügyfeleit (a hangszerüzlet és a City presszó mellett). Kiadóvállalatunk és az Inzertná kancelária magánvállalat társulást hozott létre, amelynek eredményeképp most már akár megvárásra lehetőségünk nyílik röplapok, plakátok, szórólapok készítésére. Ugyancsak felhívjuk gútai és Gúta környéki olvasóink figyelmét, hogy a Győri utca 31. szám alatt hirdetőszolgálatunk a rendelkezésükre áll. Az apróhirdetések soronként 8 koronába, a közületi és magánvállalkozói keretes hirdetések négyzetcentiméterenként 9,80–ba kerülnek. Új telefonszámunk: 0819/2438.

Reményik Sándor

TEMPLOM ÉS ISKOLA

Ti nem akartok semmi rosszat,
Isten a tanútok reá.
De nincs, aki köztetek
E szent harcot ne állaná.
Ehhez Isten mindannyiotoknak
Vitathatatlan jogot ád:
Ne hagyjátok a templomot,
A templomot s az iskolát!

Ti megbecsültök minden rendet,
Melyen a béke alapul.
De ne halljátok soha többé
Isten igéjét magyarul?!
S gyermeketek az iskolában
Ne hallja szülője szavát?!
Ne hagyjátok a templomot,
A templomot s az iskolát!

E templom s iskola között
Futkostam én is egykoron,
S hűtöttem a templom falán
Kigyulladt gyermek–homlokom.
Azóta hányszor éltem át ott
Lelkem zsenge tavasz–korát!
Ne hagyjátok a templomot
A templomot s az iskolát!

A koldusnak, a páriának,
A jöttmentnek is van joga
Istenéhez apái módján
És nyelvén fohászkodnia.
Csak nektek ajánlgatják templomul
Az út szélét s az égbolt sátorát?
Ne hagyjátok a templomot
A templomot s az iskolát!

Kicsi fehér templomotokba
Most minden erők tömörülnek.
Kicsi fehér templom–padokba
A holtak is mellétek ülnek.
A nagyapáink, nagyanyáink,
Szemükben biztatás vagy vád:
Ne hagyjátok a templomot
A templomot s az iskolát!

(1925)

Továbbra is gonddal jár a tojás értékesítése

Nem akarják utcára tenni az embereket

A Gútai Mezőgazdasági Szövetkezet rácakiai baromfitelepe az ország egyik legjelentősebb „tojásgyára". Nagy István mérnök és kollektívája tavaly elérte, hogy az átlagos tojáshozam egy tyúkra átszámítva 296 darab volt. A gútai teleprői 49 millió tojás került ki.

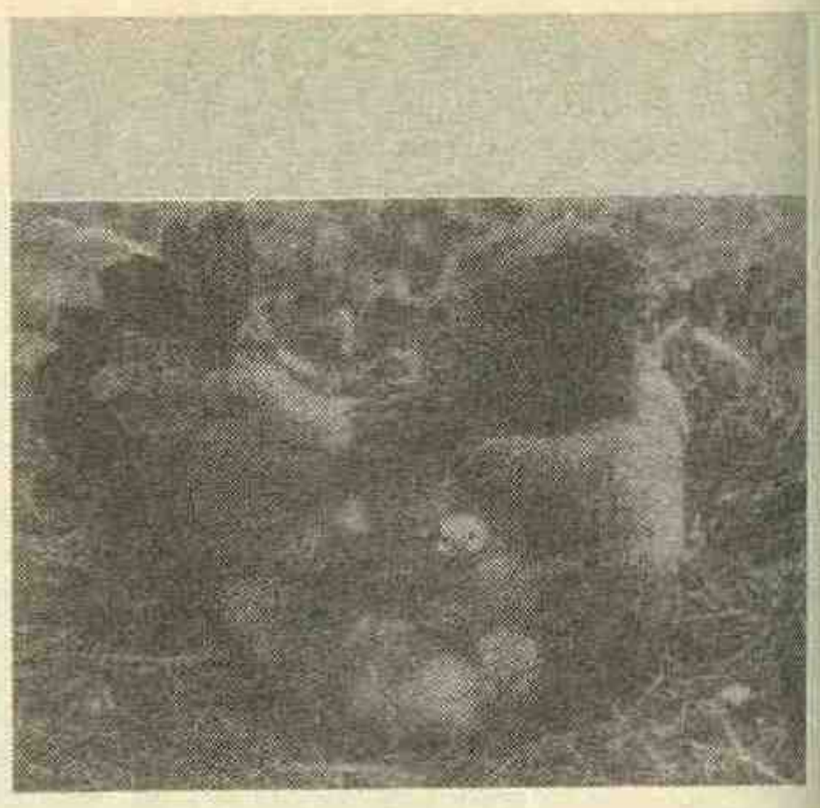

— Egyrészt örültünk ennek az eredménynek, hiszen egyfajta rekordot sikerült felállítanunk, másrészt viszont komoly problémát okoz ennyi tojás értékesítése. A korábbi szerződések érvényüket veszítették, kereskedelmi partnereket kellett keresni. A tojások egyharmadát a felvásárlóüzemek, felét a magánkereskedők vették meg, míg a fennmaradt mennyiséget Lengyelországba exportáltuk — mondja Nagy István mérnök. — Az országos tojáskínálattól függően szinte havonta változott a felvásárlási ár. A nyár folyamán 0,80 koronáért, októbertől 1,70 – 1,80–ért tudtuk értékesíteni. Ehhez tudni kell, hogy darabonkénti önköltségi ára 1,10 korona, viszont az évi értékesítési átlag 1,15 korona. Átlagosan öt fillér volt a tojásonkénti nyereség.

Az év végi tojáshiány fellendítette a gútai baromfitelepet. Sorra jelentkeztek az üzletfelek. A dunaszerdahelyi felvásárlóüzem visszalépett, viszont jelentkezett helyette egy csehországi partner. Az idei évre egy egész sor szerződést sikerült már megkötniük. Úgy tűnt, révbe értek...

— Havonta négy–ötmillió tojást tudtunk eladni. Sajnos a szerződő felek olykor „megfeledkeznek" kötelességükről, s inkább olyan szövetkezetekhez fordulnak, ahol olcsóbb a tojás. Tudni kell azt is, hogy többnyire elfekvő, az egyhónapos raktározási időt túlhaladott tojásokhoz jutnak. Ár alatt mi is csak ráfizetéssel tudnánk értékesíteni. Nálunk is jelentkeztek viszonteladók, akik szívesen szállítanának tőlünk tojást, fizetni azonban nem tudtak. Az ilyen kuncsaftokból nem kérünk. Gondolkoztunk azon, miként lehetne megoldani a tojásfeldolgozást. Ha szárított tojásfehérjét, vagy –sárgáját állítanánk elő, az előállítási költség alig fedezné az önköltséget, nem szólva a beruházásról. Rendeltünk viszont egy osztályozóberendezést, amely meggyorsítja majd a tojásválogatást.

A telep vezetője optimista. Bízik abban, hogy előbb–utóbb kialakul a piacgazdálkodás és a kereskedelmi partnerek is jobban fognak ragaszkodni a megbízható szállítókhoz.

— Lehet, hogy a nyár folyamán át kell majd csoportosítanunk a szövetkezet más munkahelyére néhány dolgozót. Mi azonban mindenkihez ragaszkodunk. Úgy oldjuk meg a létszámcsökkentést, hogy a nyugdíjba menő dolgozók helyébe nem veszünk fel másokat.

A szövetkezet vezetőségének is az az álláspontja, hogy minden tagunkat, dolgozónkat megbecsüljük, s ne kelljen senkit sem kitennünk az utcára — fejezte be a beszélgetést Nagy mérnök.

–mi–

Milyen bírálatok érték a városi rendőrséget?

(befejezés az 1. oldalról)

őrhelyüket, esetleg kijelölt körzetüket. Nehezményezte továbbá, hogy a közrendészeti bizottság tagjait nem hívták meg az új városi rendőrök felvételére, amikoris létszámukat 14–ről 20 főre emelték. Több mint húsz jelentkező közül hatot vettünk fel, akik a kétfordulós személyiségtesztek során a legjobbaknak bizonyultak. Mivel közrendőrökről volt szó, a polgármester jogkörébe tartozik, hogy a parancsnok előterjesztésére kinevezze őket. Ha a parancsnok személyéről lett volna szó, merőben más lett volna a helyzet, ez esetben ugyanis a közrendészeti bizottságnak is lett volna beleszólása. Egyébként a városi hivatal dolgozóit sem az illetékes bizottság tagjai veszik fel munkaviszonyba.

— Mi a valós helyzet a Magasépítő Vállalat objektumainak a városi rendőrség tagjai általi őrzésével?

— Itt tulajdonképpen két szerződésről van szó. Az egyik szerint egyes városi rendőrök munkaidő után, magánvállalkozásban őrizték a vállalat objektumait. Még nem tudni hogyan, de erre a szerződésre a városi rendőrség bélyegzője is rákerült. Mivel az esetet a gazdasági rendőrség vizsgálja, míg az le nem zárul, nem tartanám helyénvalónak állást foglalni ebben az ügyben. Majd az állami rendőrség megállapítja, történt–e szabálysértés. A másik szerződés a polgármester és a Magasépítő Vállalat között köttetett, mégpedig nem visszamenőleges hatállyal. Eszerint ez év március 1–től június 30–ig próbaidőre a városi rendőrök kötetlen munkaidőben, naponta öt órát kötelesek vigyázni, ellenőrizni a vállalat építkezési területeit. Az ebből befolyt jövedelem a rendőrség béralapját gyarapítja és a túlórák száma szerint részesednek belőle a rendőrök. A vállalat egyébként elégedett a városi rendőrök munkájával, azóta nincs lopás az építkezéseken.

— Befejezésül szólnék még egynémely bírálatról. Ami a kóbor kutyák likvidációját illeti, tavaly öt alkalommal, jórészt a hajnali órákban került rá sor, s mintegy 100 gazdátlan állatot távolítottak el. A jelentésben elhangzott személyeskedések a legkellemetlenebbek. A városi rendőrség parancsnokának helyettese infarktus után lévő, betegeskedő és gyógyszert szedő ember, s így hamis a vád, mely szerint italozna. A jelentés szerint személyében többször is támadások érték Szombath képviselő urat, a közrendészeti bizottság elnökét. Nos, én ilyenről nem tudok, az ellenkezőjét viszont többször tapasztaltam. Végezetül talán annyit, hogy Otyepka úr akkor is a városi rendőrség parancsnoka volt, amikor összel dícsérték a rendőrséget, többek között ezért, hogy megtisztította a kétes romaelemektől a belvárost. A jelentésben csak a negatívumok vannak rendre felsorolva, igaz, hogy vannak még hiányosságok, ám a pozitívumokról egyetlen szó sem esett. Véleményem szerint — **fejezte be Csintalan Miklós hivatalvezető** — egy közös nevezője lehet valamennyi érintett személy további igyekezetének, s ez városunk közrendjének és nyugalmának a további megszilárdítása.

● **Köszönöm a tájékoztatást.**

Németh István

GAZDANAPTÁR

Áprilisban ideje kiültetni az előcsíráztatott, korai burgonyát. A jól megtrágyázott és fertőtlenített földbe karfiolt, karalábét és káposztát telepíthetünk. A nem fagyzugos vidékeken némi kockázattal kiültethetjük a paradicsomot. Még vethetünk sárgarépát, petrezselymet, pasztinákot, sóskát, spenótot, vöröshagymát, sorjelző növénnyel feketegyökeret, kaprot, póréhagymát, salátát és metélőhagymát. A folyamatos ellátás kedvéért célszerű újra vetni borsót és retket. Készítsük el a melegkedvelő növények földjét, az előnevelt palántákat tűzdeljük át, és kezdjük meg a csillagtök (patisszon) edzését. A hónap második felében vetjük el a zöldbabot, csemegekukoricát, eltenni való uborkát, tököt, dinnyét, és ha nem palántáról neveljük, akkor a csillagtököt is. Helyben vethető a csemege– és fűszerpaprika, hidegágyba kerülhet a kései káposztafélék magja.

A gyümölcsösben befejezzük a telepítést, a fiatal fák metszését és az átoltásokat. Száz négyzetméterre 4–6 kg nitrogénműtrágyát adunk, és mielőbb elgereblyézzük az őszi ásást. A fákat tányérozzuk körül, végezzünk talajtakarítást, és kötözzük le a hajtásokat.

Nemsokára kivirágzik a szamóca. A földjét locsolgassuk, a sorközökbe terítsünk fekete fóliát. Fejtrágyázzuk a ribiszkét, az egrest és a málnát. A szőlőben javítsuk meg a támvezetéket, igazítsuk meg és pótoljuk a hiányzó karókat, majd végezzük el a lemosó permetezést. Folytassuk a telepítést és a hiányzó tőkék pótlását, az öreg vagy kevésbé értékes tőkéket oltsuk át. A négyévesnél idősebb, köztes nélküli ültetvényben vegyszeres gyomirtást végezhetünk (Simazin).

Telepítsünk pázsitot, a régit fejtrágyázzuk és locsoljuk, vessünk egynyári és évelő virágokat, telepítsük át a liliomot, kéthetenként ültessünk kardvirágot. Készítsük elő az erkélyládát, ültessük át és dugványozással szaporítsuk a szobanövényeket. A krizantémot ugyancsak április végéig kell dugványozni.

ÚRNAPJA KOMÁROMBAN

Jókai Mór írásaiban többször is megemlékezik a komáromi úrnapi körmenetekről. Idősebb korában ezt írja: „ha még egyszer láthatnám azt a szép körmenetet...". Idősebb Szinnyei József "Tímár ház" című könyvében leírja az 1843. június 4–iki úrnapi körmenetet Komáromban, melyen mint gimnáziumi tanuló vett részt. Milyen is volt az a híres komáromi úrnapi körmenet, amilyenhez fogható sehol sem volt Magyarországon, s amelyet nem csak mint egyházi ünnepet tartottak meg, hanem szinte a város egész lakossága és a katonaság – felekezeti különbség nélkül – megünnepelt?

Még visszaemlékszem az első világháború előtti, a két háború közötti, majd a második világháború utáni körmenetekre. A II. világháború alatt a légiriadók miatt csak a Szt. András templomban volt egyházi ünneplés, majd teljesen abbamaradtak a körmenetek. Apám ácsmester volt és mivel az iparosság a hagyományos úrnapi körmenetben a régi időktől fogva, amikor még céhrendszer volt, részt vett a régi céhjelvénnyel (nagy zászló, kis zászló, két feldíszített ácsfejsze, stb), és én is szemtanúja voltam a körmenetnek, láttam annak előzményeit és benne éltem az eseményekben is.

Az Úrnapja előtti hetekben a „céhlegény" (ez mindig egy közтiszteletben álló ácssegéd volt) kiválasztott egy csoport fiatal, józan életű ácssegédet, akik néhány ügyes és szorgalmas ácsinast hívtak segítségül. Mind a segédek, mind pedig az inasok számára nagy tisztességnek és kitüntetésnek számított az ünnepségen való résztvétel. A fiatal segédek összejöttek, megbeszélték, hogy melyikük viszi a körmenetben az ács céh kis zászlaját, a két feldíszített ácsfejszét (ez a három segéd volt egyúttal az ácsbál főrendezője is), kijelölték a fáklyavivő inasokat. Megállapodtak, hogy hol tartják az ácsbált, melyre rendszerint az Úrnap utáni vasárnap este került sor. A következő vasárnapon a kőművesek, majd egy hét múlva a kertészek bálját tartották. Ez a sorrend sohase változott, mint ahogyan a körmenetben is az ácsok haladtak az élen nagy, vörös, nehéz selyemből készült zászlójukkal, utánuk jöttek a kőművesek a nagy, fehér selyemzászlóval, majd a kertészek a nagy zöld selyemzászlóval. A többi iparos céhnek csak kis zászlaja volt. Ez azzal magyarázható, hogy az 1848–as nagy tűzvészkor a Szent András templom is leégett a benne elhelyezett céhzászlók többségével együtt. Már régi lehetett az ácsok hatalmas, vörös selyemzászlaja, a kőművesek és a kertészeké viszont új volt, mivel a tűzvész után készültek. A többi céh már nem is készíttetett új nagy zászlót.

A bálok színhelye mindig a Baross utcai Dózsa vigadó nagyterme volt. A rendezők elkészítették a meghívókat, melyeket elküldtek az ismerős családoknak. Az iparosoknak, mestereknek, a város vezetőinek és jómódú polgárainak személyesen adták át a tiszteletjegyeket, akik azokat szép összeggel megváltották. Megbeszélték, hogy ha betegség vagy egyéb okok miatt nem kívánták az éjjeli zenét, a körmenet után tették tisztelgő látogatásukat az iparos otthonában. Úrnap előtti este minden ács iparos háza előtt telehintették a járdát lekaszált fűvei és mezei virággal, a házak falához pedig faágakat, lombokat állítottak. Mindezt az inasok végezték. Így látni lehetett, hogy hol laknak a városban ácsok és kőművesek, mert csak ezeknél a céheknél volt ez szokásban. Elérkezett az Úrnap előtti este. A rendezők elmentek egy vendéglőbe, ahol a kijelölt és megfogadott cigányzenekar muzsikált, mellyel a rendezők elindultak a mesterek és iparosok házához, ahol az abiak alatt kezdtek muzsikálni. Először eljátszották az ácsindulót. Ez híres és szép komáromi szerzemény volt, nem tudni, ki volt a szerzője, s máshol nem ismerték, játszották az országban. Komáromban íródott és nemzedékről nemzedékre szállt, az egyik cigányzenekar átadta a másiknak. A hetvenes években Sárközy Ferenc komáromi cigányprímás még ismerte és játszotta az ácsindulót, melyet a Duna Menti Múzeum hangszalagon rögzített. Az induló után néhány szép magyar hallgatót játszottak el a cigányok, akik a legtöbb ácsnak ismerték a kedvenc nótáját. Az ácsok ugyanis jó mulatós emberek voltak. Az éjjeli zenét csárdással fejezték be. Közben kinyíltak az ablakok, világosságot gyújtottak, majd kiadták a tálcákat, rajtuk kitűnő italokkal. Az iparosok megköszönték a megtiszteltetést, és ha még nem adták át a pénzt a tiszteletjegy átvételekor, úgy ekkor nyújtották át borítékban. És így ment ez szép sorjában.

Bihary Mihály

(Folytatása következik)

Értékelték munkájukat

Tisztújítás a nyugdíjasoknál

A komáromi nyugdíjasklubban a múlt héten tartották meg a Szlovákiai Nyugdíjasok Egyesülete járási alakuló közgyűlését, amelyen a felsőbb szervek képviselőin kívül 13 alapszervezet tagjai vettek részt. Kares Richárd megnyitója után Milan Zámocnik és Massányi Lajos mérnök ismertették a nyugdíjasok érdekképviseletét felvállaló egyesület elkövetkező két évre szóló célkitűzéseit. Az egyesület keretében három szakbizottság tevékenykedik: a szociális–jogi és egészségügyi, a közgazdasági–vállalkozói és kulturális–rekreációs. Ingyenes szociális–jogi tanácsadót létesítenek és megalakítják alapszervezetüket Bátorkeszin, Nemesócsán, Hetényen, Szentpéteren, Pathon és más községekben.

Farkas Imre mérnök, az egyesület pozsonyi központjának képviselője a szlovákiai közgyűlés előkészületeiről szólt, további felszólalók, mint Gőgh Kálmán, Holósi József, Tóth Béla, Lukovics Terézia, Frantisek Hudec és mások kérték a nyugdíjasokra kirótt adók csökkentését, kedvezményeket az autóbuszjáratokon és az üdülési beutalóknál, továbbá több jogi információt és előadást.

Az alakuló közgyűlésen megválasztották a járási szervezet 15–tagú önkormányzatát és reviziós bizottságát. A szervezet elnökévé Milan Zámocnikot, alelnökeivé pedig Massányi Lajos mérnököt, Kares Richárdot és Kajtár Józsefet választották.

Bende István dr.

Kálvária egy TESLA COLOR TV–vel

Azaz, ha csak eggyel lett volna, akkor talán nem köt ki szerkesztőségi íróasztalunkon a kárvallott, Sukola Róbert mérnök levele. Az ügy még ez év március 25–én kezdődött.

Sukola mérnök a jó vásárlás boldog tudatával ezen a napon vitte haza a Real–Contract r.t. üzletéből a Tesla Color 441 sztereós, teletextes készüléket. Az első huszonnégy óra alatt megállapította, hogy baj van a tv–vel. A teletext minden egyes állomáson, beleértve a műholdas vételt is, furcsán vibrált, a monoszkóp egyszer szélesebb, másszor keskenyebb lett, nem lehetett beállítani a képet, hiszen a monoszkópon is ferdék voltak a rácsok, féléórás üzemeltetés után a készüléken valamennyi állomás elkezdett vibrálni.

Haj, sóhajthat most fel a kedves olvasó, nem olyan nagy ügy az egész, a készüléket vissza kell vinni az üzletbe, s ki kell cserélni egy újra. igen, valóban ez a helyes út, csakhogy Sukola mérnöknek ez volt 10 napon belül a harmadik készüléke (ugyanazon gyár, ugyanazon készüléktípusáról van szó). Ilyenkor már nehéz bizalomról beszélni. Nem is csoda, hogy a boldogtalan tulajdonos már nem kíván kísérletezni egy újabb, immár negyedik készülékkel. Nem marad más hátra, mint levelet írni a gyárba, s visszakövetelni a teljes vételárat.

Napjainkban, amikor egyre több, a megszokottnál többet tudó készülék érkezik hozzánk, illene, hogy a hazai gyártó cégek magasabb műszaki színvonallal próbáljanak megmaradni a piacon. Főképp akkor, ha az ember a déli szomszéd televíziójából megtudja, hogy vannak odaát, Magyarországon összerakott készülékek, amelyekre 2x2 év a garancia.

No comment.

–ml–

„Az otthon könyv nélkül olyan, mint a test lélek nélkül!"
(CICERO)

„Aki a gyermekek közül egyet befogad az én nevemben, engem fogad be."
(Márk 9:37)

A „KISKOSZMÁLYI MOZGALOM" ÉS A KOMÁROMI TIMÓTHEUS ÁRVAHÁZ TÖRTÉNETE

Előző számunkban hírt adtunk róla, hogy a valamikori Bethel egyesület Timótheus néven ismert komáromi árvaháza újra a református egyház tulajdonába kerül és eredeti küldetését tölti majd be. Ennek apropóján úgy gondoltuk, érdemes felidézni a Timótheus ház és az intézményt megalapító ún. „kiskoszmályi mozgalom" történetét.

A kiskoszmályi mozgalom közadakozásból fenntartott árvaházairól vált ismertté, melyek megalakulását mindenütt gondos lelki előkészítés előzte meg: az emberek megnyerése Krisztus, az igazi szeretetszolgálat számára. Nem egyesületi, hanem gyülekezeti alapon dolgoztak, egyesület csupán azért lett, mert az árvaház épületét telekkönyveztetni kellett valakire. Így született meg a Bethel egyesület. Az első árvaházat 1928. március 25–én, Marcelházán, a Komáromi Református Egyházmegye akkori egyik legszegényebb gyülekezete hozta létre. Első két lakója egy testvérpár, Jancsi és Bözsi volt. Közadakozásból gondoskodtak róluk és későbbi társaikról is. A gondozott kis árvák száma egy év alatt nyolcra szaporodott és akkor az egyik presbiter csekélyke összegért két–szoba–konyhás lakását kiadta az árvaház részére. Két év múlva már 14 gyermek és 2 gondozó volt az árvaházban. Új, nagyobb épületről kellett hát gondoskodni. Ekkor már nemcsak a marcelházi gyülekezet tagjai támogatták az árvaházat, hanem más községből is csatlakoztak ehhez az evangéliumi mozgalomhoz. Így szereztek tudomást arról, hogy a Léva melletti Kiskoszmályon eladó egy kastély. Ezt — hála a barsi egyházmegye jelentős anyagi hozzájárulásának és a jóindulatú emberek támogatásának — sikerült is megvásárolni, s így az árvák hamarosan költözhettek. Az egyházmegye vezetősége is felkarolta az árvaházat és így lassanként az összes gyülekezet bekapcsolódott ebbe a szeretetmunkába. Amikor először léptek be az árvaház lakói a nagy épületbe, azt gondolták, hogy sohasem fog megtelni. Azonban egyik szoba a másik után kapott lakókat, s az árvaház vezetőségét állandóan ostromolták a felvételi kérelmekkel. Ezeket annál nehezebb volt visszautasítani, mert ha itt nem tudták a gyermeket felvenni, elvitték az állami menhelyekre, ahol anyanyelvét és hitét is elfeledte. A kis lakók növekedésével felvetődött egy újabb kérdés is: mi legyen belőlük. Természetesen első feladat volt, hogy akármilyen pályára mennek, tanulniuk kell és legalább a középiskola négy osztályát el kell végeznie mindegyiküknek, aki csak el bírja végezni, annál is inkább, mivel ez akkor külön költségbe nem került, lévén kötelező a polgári iskola is. Ilyen azonban ott nem volt, így más megoldást kellett keresni. Így hozták létre az első fiókárvaházat. Az egyik árvaházi gondozócsalád lévai házát engedte át erre a célra az árvaháznak és át is iratta telekkönyvileg az egyesületre. Mivel azonban a lakás csak 12–15 személy befogadására volt alkalmas, nemsokára ez az épület is szűknek bizonyult. Így a lányok maradtak Léván, a fiúk pedig átkerültek az 1937 őszén megnyílt második fiókárvaházba, a komáromi Timótheusba.

(Folytatása következik)

Kulacs Zsuzsa

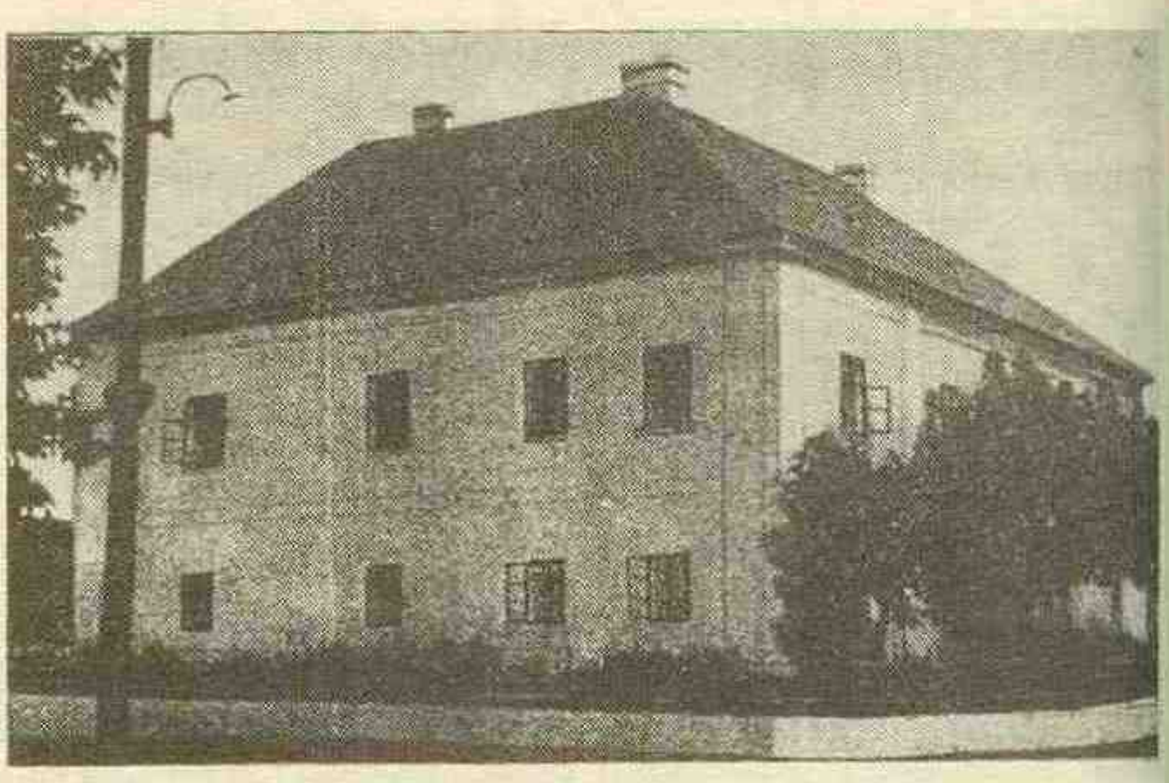

A kiskoszmályi árvaház

Beszélgetések az UFO–jelenségekről

AZ EMBERISÉG LEGNAGYOBB TALÁNYA (10.)

Sok azonosítatlan repülő tárgy korongra hasonlít, innen ered elnevezésük – repülő csészealjak, igaz, ezek az UFO–jelenségeknek csupán egy típusát jelentik. Sokan, sokszor felteszik a kérdést, ha a földönkívüliek valóban itt járnak, miért nem keresik az emberiséggel a közvetlen kapcsolatot? Az archeoasztronautika képviselői szerint a múltban, amikor az emberi faj még nem volt olyan veszélyes, mint ma, ilyen találkozásokra már sor került. Ezek az „őstalálkozások" feltehetően elősegítették az emberiség felemelkedését, ám ez egyre több tragédiát produkált. Ha az emberiség ma ajándékba kapná a földönkívüliektől ismereteiket, csupán békés célokra kamatoztatná robbanásszerűen megnövekedett tudását? Vannak más feltételezések is arra, hogy miért nem áll a földönkívüliek érdekében a közvetlen kapcsolat megteremtése. Lehetséges, hogy úgy tekintenek ránk, mint mi a hangyákra. Primitív, tökéletlen lények vagyunk a számukra, melyeket ismeretlen célú kísérlet tárgyává tettek. Olyannak tűnhet számukra bolygónk, mint egy óriási állatkert. Teljességel kizárhatjuk ezt az elgondolást?

Az emberiség egy új fejlődési szakasz küszöbén áll, melynek az örök béke korszakának kell lennie. Egyedül ez nyithatja meg számunkra a közvetlen kapcsolatok felvételének lehetőségét a földönkívüli civilizációkkal. Tapasztalhatjuk, hogy az elmúlt két évben rendkívül megnövekedett az azonosítatlan repülő tárgyak aktivitása. Ezt alátámasztja annak az ufológiai bizottságnak a jelentése is, amely a volt Szovjetunió tudósainak és mérnökeinek közösségéből alakult Vlagyimír Azsazsa professzor, a tudományok kandidátusa vezetésével, s amely az UFO–megfigyeléseket koordinálja a FÁK területén. Az UFO–megfigyelésekből kitűnik, hogy a velük kapcsolatos megnyilvánulások egyike fénynyalábok megjelenése, amelyek középpontjába – ha földfelszínt érnek – az ember kerül. Ilyenkor rendszerint pszichikai anomáliák tapasztalhatók, amelyek sokszor eszméletvesztéssel járnak, illetve a tér– és az időérzés nagy mértékű torzulásával. Azsazsa kijelentette, hogy például az UFO–k fényképezésénél a színkép láthatatlan tartományaiban bebizonyította egy nagyon finom, nem fehérje struktúra létezését, amely bioenergikus térre hasonlít, s ez akár az élet egyik ismeretlen formája is lehet, melynek védelmet nyújtó rendszere maga az UFO. Ennek a merőben új, nem hagyományos nézőpontnak abban nyilvánul meg a jelentősége, hogy ezeknek a különleges jelenségeknek a vizsgálata a bioenergetikus terek vizsgálatának a szférájába megy át, hiszen ez a tér minden földi élőlényre jellemző. Azsazsa professzor egyben arra is figyelmeztet, hogy az UFO–val való találkozáskor az emberek legyenek nagyon óvatosak, mert megközelítésük, érintésük veszélyes lehet számukra. Az emberek még nem barátkoztak meg azzal a gondolattal, hogy talán karnyújtásnyira a környezetükben létezhet az értelem egy másik formája, amellyel az UFO–k segítségével kapcsolatban vagyunk ugyan, de megfejtésük még lehetőségeink kódos határain túl van.

Tény, hogy a hit, mely szerint az UFO–k egy idegen világ űrhajói, egy egész sor olyan megfigyelésen alapul, melyekre mind a mai napig nem tudott magyarázatot adni a tudomány. Az UFO–kban való hit egyben a modern világ ellentmondásosságának a jelképévé is válik, hasonlóképpen, mint amikor az új felfedezések és technológiák alkalmazása kétségtelen társadalmi folyamatokat indít el, de a másik oldalon ökológiai veszélyt, vagy katonai katasztrófa lehetőségét rejti magában, amely az ember létét is veszélyezteti. Tipikus esete ennek az atomerőművek építése, melyekkel az emberiség energiaéhségét igyekszik csillapítani.

K. Mészáros János

(Folytatása következik)

Új tulajdonosa van a nyárasdi kézilabda-csapatnak

Üzlet vagy önzetlenség?

A vállalkozókról általában az a vélemény alakult ki, hogy a pénzhajhászás, az „aranybálvány" bűvöletében élnek. A köztudatban ugyanis még újdonságnak számít, hogy valaki önerőből kívánjon talpon maradni. Komáromban a CDC és a Comorra contact magánvállalat csaknem azonos áruskálával csábítgatta vevőit, egészen a múlt év májusáig...

— A brünni kiállításon született meg az elhatározás, hogy Szarka Lászlóval alakítsunk egy közös vállalatot. Így született meg a CO—IMPEX, amely a fúzióval több kiaknázásra érdemes előnyhöz jutott — mondja Greschner István, az egyik cégtulajdonos. — Júniusban megtörtént a cégbejegyzés, augusztusban pedig, amikor az egyik prágai bank hitelt folyósított munkánkhoz, megkezdhettük az igazi tevékenységünket. A kft a múlt év végéig 35 millió koronás forgalmat bonyolított le.

Igazán gazdag árukínálata van a CO—IMPEXnek, hiszen a Panasonic-faxtól a telefonközpontokig, a STAR számítógép-printerektől a Sharp fénymásolókig szinte mindent árulnak. Érdekes viszont az, hogy a világhírű amerikai Remington cég csehszlovákiai képviseleti státuszát is megszerezték.

— Az egyik magyar üzleti partnerünk a Remington magyarországi képviselője. Mivel az amerikai cég igazi „márka" a piacon, mi is felvettük velük a kapcsolatot, s az ajánlatunk kedvező elbírálásban részesült. Ugyanígy kizárólagos képviselői vagyunk a POLIFOAM magyar-japán vegyesvállalatnak is, amely habszivacs-termékeket, szigetelőanyagokat forgalmaz. Folyamatban vannak a tárgyalások az angol UMBRO sportszergyártó vállalattal is, amelytől ugyancsak a kizárólagos csehszlovákiai forgalmazási engedélyt akarjuk megszerezni. Erről a vállalatról tudni kell, hogy többek között a magyar labdarúgó—válogatott hivatalos szponzora, sőt 1993-tól a csehszlovák fociválogatottat is ők támogatják majd — kapcsolódik a beszélgetésbe Szarka László, a másik cégtulajdonos. — A szponzorálást mi is szívesen vállaltuk. Jómagam valamikor I. ifiligás focista voltam, tehát közel áll hozzám a sport. Tavaly vállaltuk a nyárasdi női kézilabdások támogatását. Februárban újra felkerestek bennünket a csapat tagjai, de rájöttünk arra, hogy szponzorálni már kevés őket. Több kell...

Így történt azután, hogy a CO—IMPEX kft magára vállalta a nyárasdiak teljes támogatását. Nem kis gond ez, hiszen a leszerződtetett játékosok lakásgondjaitól kezdve a sportorvosig, mindennel törődniük kell ezután.

— Nem öncélú támogatásról van szó, inkább arról, hogy átéreztük a sportéletben keletkező hiány veszélyét. A nyárasdi csapat, a szűkös lehetőségek ellenére az országos élvonalba verekedte fel magát. Küzdőszelleme óriási, s ha anyagi csőd miatt kellene felbomlania egy ilyen együttesnek, a sportágban is nagy űr támadna. Hogy ebből mi a hasznunk? Semmi. Talán csak az a jóleső érzés: tudunk segíteni. Milyen hálára várunk? Ez sem titok: A lányok eredményességén múlik. Nem titkoljuk, hogy a jövő bajnoki idényben olyan teljesítményt várunk, amely feljogosítana a nemzetközi kupamérkőzéseken való szereplésre, s a CO—IMPEX név határokon túli megismertetésére — fejezte be a tájékoztatást Greschner István. **—ml—**

Hírlapi kacsamáj

• *Hurtyinko Huba beperelte a princinkói Textil- és Lábvíz Műveket, mivel az általuk gyártott köpeny rossz minőségűnek bizonyult. A viszonylag drága és látszólag szép köpeny a forgatástól nagyon hamar kikopott és felleslett.*

• Letartóztatták Szergejevics Szerpentykó Szlopacsovicsot, a moszkvai Drótgömbölyítő Fércművek segédraktáros-helyettesét, mert ittas állapotban ráborult V. I. Lenin holttestére. Sz. Sz. Szlopacsovics kijózanodása után arra hivatkozott, hogy szerette volna újraéleszteni a nagy vezért, s arra buzdítani, hogy kezdje elölről a harcot...

• *A nyelvtörvény értelmében ezentúl a nemzetiségi kisebbség újra anyakönyveztetheti újszülött gyermekeit az ősi magyar keresztnevekre. Ezentúl zavartalanul adhatják csemetéiknek a Vasil, a Josef, a Václav és a Blazej neveket is. Ez utóbbinál azonban tilos a nemzeti többség megtévesztését okozható „zs" betűs változat alkalmazása!*

• Krumplicsák Bölömbér lelki sértés miatt eljárást indíttatott Pruszlinka Anasztáz fröcsögő kisiparos ellen. Krumplicsák állítása szerint Pruszlinka, akit korábban legjobb barátjaként ismert, aljas módon belegázolt lelki világába. Állítólag Pruszlinka elhagyta őt, amikor megtudta, hogy Krumplicsák előzőleg meglopta. – Az ember már a legjobb barátjának sem hihet – szipogta könnyes szemmel a vádló.

• *Fény derült Gubó Hugó, a Pöszlöcséri Papsajtlapító Üzem főlapítójának kommunista múltjára, akit ezen oknál fogva elbocsátottak állásából. Helyette Szatymankó Bödönkét alkalmazták, aki a kancsófalvi elmebeteggondozóban nevelkedett. A Papsajtlapító Üzem vezetője a következőket nyilatkozta: – Nem akarunk elmaradni a fejlődéstől. Társadalmunk továbblépése megköveteli, hogy megszabaduljunk a múlt árnyaitól. Igaz, hogy Szatymankó Bödönke, hülye, sőt idióta is, no meg harmincnyolc esztendeje ellenére is Liberót hord, de ezután senki sem vetheti a szemünkre, hogy kommunistát rejtegetünk. Különben is, ezt a módszert nem mi találtuk ki, s nem is mi alkalmazzuk egyedül...*

—ml—

ÉLETÜNK ÉS ÉTRENDÜNK

Az ember, mint a kozmikus rend része, aszerint kell rendezze életfolyamatait, hogy a lehető legnagyobb teljesítőképességre tegyen szert. Ezt a kozmikus rendet megszegi az ipar és a termelőzóna, amikor „egyenletes" ellátást igyekszik az „igények maximális kielégítése" címén nyújtani. Más szóval, a boltok egyenletes „tápanyagellátása" egyáltalán nem a léte titkait, a táplálkozás rejtelmeit megfejteni akaró ember kiteljesedését szolgálja. Csodálkozva látja a tudomány embere, hogy miután annyi mindent megfejtett, annyit tud már a biokémiai hatóanyagok mibenlétéről, mégis egyre több betegséget, szenvedést, korai pusztulást lát maga körül. Azt is látja, hogy az orvostudomány is tehetetlen saját eszközeivel. Letértünk a természet törvényeinek szűk, de járható útjáról, életünkkel fizetünk érte.

Az évszakok természetes váltakozása az ember életét akkor is döntően befolyásolja, ha már szinte a nap és az év minden szakaszában biztosítja önmaga számára az egyenletes hőmérsékletet, az azonos táplálkozást. Ez a szembenállás egyben egy döntő és feloldhatatlan hibát is eredményez. Szervezetünk megkívánja, hogy mindig az évszakok változásainak megfelelő reakciókat váltson ki, hogy maga a test és azok funkciói vegyék fel a harcot a természet változásaival szemben, ne pedig a technika. Elpuhult az emberiség!

A japán tudósok nyíltan felvetették, hogy az ember betegségei jelentős részének elpuhulása az oka.

Nekik volt igazuk, nem nekünk, akik az időjárás kissé rosszabbra fordultával nem győzünk elég ruhaneműt felvenni, holott megfázásainknak, meghűléseinknek, reumánknak, izületi elváltozásainknak nem az idő az oka, hanem az, hogy táplálkozásunkban nem tartjuk a kozmikus rendet, nem alkalmazkodunk az évszakok változásaihoz. A mindenkori étlapnak tehát a természet rendjéhez kell alkalmazkodnia, mégpedig a mindenkori földrajzi helyzetnek megfelelően!

Ezen ismeretek hiányában jön létre az az állapot, hogy az ember visszatér, sőt nem is szakít a csecsemőkor táplálékával, s amikor már semmi szüksége rá, akkor is a tejet és a tejtermékeket fogyasztja. Természetesen fogalma sincs arról, hogy miért hajlamos a náthára, mi mandulagyulladásának, s a sűrűn fellépő torokgyulladásának, tüdőgyulladásának az előidézője. Azt sem tudja például, hogy elsősorban az emészthetetlen állati fehérjék okozzák a hurutképződést. Amíg a gyümölcsök, zöldség- és gabonafélék semmilyen emésztési gondot nem okoznak, addig a szervezetnek igencsak meg kell küzdenie az állati eredetű „táplálékokkal". Ebben a küzdelemben sajnos az ember alulmarad. A természetes étrendben a felépítés és a méregtelenítés időszakát különböztetjük meg. A felépítés ideje októbertől február végéig tart, míg a méregtelenítés február végétől húsvétig. A második felépítő szakasz húsvéttól június végéig tart és a második méregtelenítés a forró nyári hónapok alatt zajlik.

Sidó János

(Folytatása következik)

M & M DANUBIUS–press

ezúton ajánlja a vállalatok és vállalkozók figyelmébe alábbi szolgáltatásait:

— Kis– és nagyformátumú hirdetések, reklámszövegek elkészítése
— Reklámok grafikai tervezése és kivitelezése
— Szórólapok, falragaszok készítése és sokszorosítása
— Nyomtatványok, személyre szóló postai utalványok készítése
— Fénymásolás
— Hivatalos kérvények megírása, kitöltése

Mindezt reklámáron és professzionális szinten biztosítja az

M & M Danubius–press!

Komárom,
Vörös Hadsereg utca 5.,
Hirdetőiroda

Szenteljenek rendkívüli figyelmet ennek a hirdetésnek, mert az ajánlat is rendkívüli!

A komáromi JEDNOTA fogyasztási szövetkezet nagyszabású kiárusítási akciója!

Üzleteinkben a járás egész területén akár

50 százalékkal is olcsóbban

vásárolhat a következő árufajtákból: textiláru, cipő, háztartási cikkek, drogéria, bútor, építőanyagok, sőt élelmiszer is.

Az akció a készletek kiárusításáig tart. Igyekezzenek, míg a készlet tart!

Kertészkedők figyelem!

Értesítjük kedves vásárlóinkat, hogy komáromi (Magyarország)

vetőmagokat árusító szaküzletünk az Ali baba üzlet mellől a Kalmár–közi új üzletközpontba költözött át (a Fincsi falatozó mellé), a hídtól kb. 300 méterre balra. Üzletünkben magyar és holland vetőmagokon kívül permetszereket is forgalmazunk.

Nyitva naponta 9 és 17 óra, szombaton 8 és 12 óra között.

MINDEZT KEDVEZŐ ÁRON KÍNÁLJUK ÖNÖKNEK!

fy COMORRA

Komárom,

a Nádor utca 3. szám alatti kerékpár és műszaki szaküzletébe szakképzett üzletvezető(nő)t keres azonnali belépéssel.

Érdeklődni lehet az üzletben, vagy a 0819/51 72–es telefonszámon.

Kisbaba érkezik a családba?

Gratulálunk!

És egyben felhívjuk a figyelmét, hogy a

LINDA BABY-CENTRUM,

amely Gútán, a Győri utca 31. szám alatt nyílt, az újszülöttek és csecsemők számára szükséges árucikkel várja a leendő és a gyermekükről gondoskodó szülőket.

- bébi kozmetikai cikkek
- bébi ruhaneműk
- bébi–játékok
- babakocsik

gazdag választéka üzletünkben!

Várjuk a nagymamákat, nagyikat is, akik számos ötletes és hasznos ajándékot vásárolhatnak kisunokáiknak a

LINDA BABY-CENTRUM

üzletében, naponta 9 és 18 óra között. Szombaton is nyitva tartunk!

FORTUNA

Ismerős önöknek ez a név:

FORTUNA?

Igen, eltalálták, a

komáromi JEDNOTA

fogyasztási szövetkezet

sorsolási akciójáról van szó!

És mi voltunk az elsők, akik ezt bevezettük. Az idén már a hetedik évfolyamába lépett a FORTUNA akció.

Tehát továbbra is vásároljon a mi üzleteinkben, ahol minden ötszáz korona értékben történő vásárlás után egy

FORTUNA

sorsjegyet kap.

Évente kétszer sorsolás!

A díjak pedig önmagukért beszélnek.

Ne feledje:

komáromi Jednota = FORTUNA

= SZERENCSE !

OLVASTA MÁR?

Nem kizárólag hívő olvasóinak szánta a Madách Könyv– és Lapkiadó most megjelent nagyon szép kiadványát, RÓDER ALAJOS: Bibliai történetek című, 1896–ban, Egerben megjelentetett könyvének javított változatát. A 109 BIBLIAI TÖRTÉNET minden ember alapműveltségének fontos kiegészítője. Ismeretének hiányában értetlenül állunk a vallási tárgyú, bibliai ihletésű alkotások, festmények, szobrok láttán, irodalmi alkotások olvastán. Megcsodálhatjuk ugyan Leonardo da Vinci Angyali üdvözletét, Albrecht Dürer Menekülés Egyiptomba című rézkarcát, de nem ismerhetjük a művészt ihlető bibliai alaptörténetet, nem tudjuk ki volt Góg és Magóg, akiknek Ady Endre egyik versében fiának vallotta magát, nem érthetjük mit is akart a művész kifejezni, s műveltségünk is hézagos, hiányos marad.

Korunk emberének igenis ismernie kell a Bibliát, a világirodalomnak ezt a többezer éves gyöngyszemét, vagy legalább annak eme olvasmányos, de ugyanakkor Róder (apátkanonok, a múlt század egyik legismertebb egyházi írója) gazdag nyelvének enyhe archaizmusait az újított kiadásban is megőrző „kivonatát".

A kiadványt bibliai ihletésű festmények, képzőművészeti remekek reprodukciói teszik még színesebbé.

APRÓHIRDETÉS

• Autószerelést, karosszéria–munkát, motortesztet CO méréssel **vállalok**. Cím: Komárom, Diófasor 1472 (garázs). Nyitva minden nap 10 órától.

• **Eladó** háromszobás szövetkezeti lakás Komáromban a város közepén. Érdeklődni lehet a 0819/621 52–es telefonszámon.

• **Eladó** új, piros színű Stella kismotorkerékpár. Érdeklődni lehet a 0819/941 554–es telefonszámon.

• **Elcserélem** állami duplagarzonomat Komáromban a IV. lakótelepen nagy kétszobás vagy háromszobás állami lakásra a VII. lakótelepen. Cím: Komárom, Jánošík utca 19/27, csak vasárnap 17 és 19 óra között.

• **Eladó** háromszobás szövetkezeti lakás Komáromban, a Fucík utca 38/9–es szám alatt. Érdeklődni lehet egész nap a 618 92–es telefonszámon.

• **Eladó** régebbi családi ház melléképülettel, udvarral és kerttel. Érdeklődni lehet az alábbi címen: Rolnícka 11, Gúta.

• **Eladó** Prisca paradicsompalánta, PCR paprikapalánta és almapaprika–palánta. Érdeklődni lehet az alábbi címen: Gúta, Pozsonyi út 1, telefonszám: 0819/941 385.

• **Eladó** kéthónapos fekete cocrspániel kutya, törzskönyv nélkül. Cím: Blaskó Róbert, Szláv utca 25/8, Komárom. Telefonszám: 604 42.

• **Eladó** kétéves SIMSON S–51 ENDURO motorkerékpár. Érdeklődni lehet a 0819/987 462–es telefonszámon.

• **Eladó** bordó bársony ZEKIWA hosszabb mélykocsi. Érdeklődni lehet a 0819/622 81–es telefonszámon.

• **Eladó** Skoda 120 L. Cím: Rajkó András, Május 1 út 2/8, Gúta.

• **Eladó** 2 db mustársziínű tollpaplan brokát bevonattai. Ár megegyezés szerint. Cím: Pionierska 8/26, Komárom.

• **Eladó** kedvező áron egy 10–éves 126–os Fiat. Cím: Slávik István, Tó utca 1376/11, Marcelháza.

• Kedvező áron **eladó** vadonatúj fekete „Braun" típusú fényképezőkép villanóval együtt. Érdeklődni lehet 17 óra után a 0819/608 88–as telefonszámon.

• **Eladó** Favorit 136 L. Gyártási év: 1989. Ára cca 100 000 korona. Cím: Šukola Lambert, Stavbárov 6/14, Komárom.

• **Angol nyelv** tanítását kezdőknek, heti két órában vállalom. Érdeklődni lehet 19 és 21 óra között a 0819/605 56–os telefonszámon.

• **Eladók** Skoda gépkocsihoz komplett elektronikus kerekek (5 db, 215x60). Cím: Pogány József, Ímely 579, telefonszám: 928 193.

• **Eladó** emeletes családi ház (soros) kerttel. Cím: Komárom, Javorová 8.

• **Eladó** háromszobás szövetkezeti lakás kedvezményes áron. Információk munkaidő alatt a 20 07–es komáromi telefonszám 311–es mellékén.

• **Eladó** Prisca paradicsompalánta és PCR paprikapalánta. Érdeklődni lehet a 0819/932 93–as telefonszámon.

• **Eladó** Prisca paradicsompalánta és PCR paprikapalánta. Érdeklődni lehet a 8438–as martosi telefonszámon.

• **Eladó** 3–szintes családi ház Komáromban. Érdeklődni lehet 18 óra után a 0819/614 96–os telefonszámon.

KÖSZÖNETNYILVÁNÍTÁS

Fájó szívvel mondunk köszönetet minden kedves rokonnak, szomszédnak, ismerősnek és mindazoknak, akik 1992. március 18–án elkísérték utolsó útjára a komáromi temetőbe a drága jó édesanyát, nagymamát és dédnagymamát

özv. Szabados Jolánt,

akit a halál 75. életévében ragadott ki szerettei köréből. Köszönet a sok virágért, koszorúért, melyekkel enyhíteni igyekeztek mély fájdalmunkat.

A gyászoló család

MEGEMLÉKEZÉS

Fájó szívvel emlékezünk drága jó édesanyámra.

özv. Szabó Gyuláné,

szül. Kecskés Lídiára,

akit a kegyetlen halál tíz évvel ezelőtt, 1982. március 18–án, 95 éves korában ragadott el tőlünk. Emlékét, míg élünk, őrizni fogjuk és soha el nem múló szeretettel gondolunk rá.

Lánya Lídia és unokahúga Erzsébet.

HOROSZKÓP

Április 11-től 17-ig

VÍZÖNTŐ (I. 21. — II. 20.) Még a tartós párkapcsolatban élőkkel is előfordul, hogy a baráti körből szeretnének maguk felé fordítani valakit. Ez most sikerül is. Mindenben maximumot szeretne adni, de ez nem mindig sikerül. Csalódottságában viszont meggondolatlan, ami már árthat karrierjének.

HALAK (II. 21. — III. 20.) Önsajnálatba menekül, ahelyett, hogy rászánná magát a változtatásra. Most alkalma adódik arra, hogy bebizonyítsa, igenis tehetséges, eddig a körülmények szóltak ön ellen.

KOS (III. 21. — IV. 20.) Többnyire nehezen viseli, ha nem önnek van igaza. Ebben a hónapban azonban képes lesz kompromisszumot kötni. Ha a munkahelyén is gyakorolja az engedékenységet, főnökei jóindulatát is megszerezheti.

BIKA (IV. 21. — V. 20.) Csak ritkán lehet kihozni a sodrából. A hét közepén azonban valakinek ez mégis sikerül. Egyébként nyugodt időszakra számíthat, különösen, ha házasságban él. Egyhangú, fárasztó hét várja a munkahelyén.

IKREK (V. 21. — VI. 21.) A tavasz felélesztí újrakezdési vágyát. Ilyenkor legszívesebben mindent felborítana maga körül, felbontaná valamennyi kötelezettséggel járó kapcsolatát. Vigyázzon minden szavára, kiforgatják, és ön ellen fordíthatják. Sok az ellensége mostanában!

RÁK (VI. 22. — VII. 22.) Partnere, szerettei nem nézik jó szemmel, hogy most elhanyagolja őket. Többször is éles vitába torkoll a beszélgetés. Környezete megrökönyödve figyeli önt, mintha kicserélték volna. Az eddigi gondos háziasszony most aktív üzletasszonnyá vált, akinek első a munka.

OROSZLÁN (VII. 23. — VIII. 23.) Ha most sem boldog, akkor alighanem önben van a hiba. Vénusz igazán beragyogja élete minden napját, segíti a kapcsolatteremtésben, a békülésben. A munkában is szerencsés, néhány esetben szinte ölébe hull a siker. Élvezze az életet!

SZŰZ (VIII. 24. — IX. 23.) Ideges, türelmetlen és önző. Így aztán csöppet se csodálkozzon azon, hogy partnere, házastársa, vagy esetleg szülei sehogyan sem tudnak szót érteni önnel. Nincs közös nevezőn kollégáival sem. Ők több megértést szeretnének, ön több odaadást.

MÉRLEG (IX. 24. — X. 23.) Ha eddig nem is volt biztos az érzelmeiben, a hét eseményei megerősítik abban, hogy jól választott. Elégedett a sorsával, s csak azért nem mondja ki, hogy élvezi a helyzetet, mert nem szereti a nagy szavakat.

SKORPIÓ (X. 24. — XI. 22.) Ahogy múlnak a napok, úgy tornyosulnak a gondok. Nehezen tudja a munkahelyi problémákat feledni, otthon is azon rágódik, s ezzel partnere hangulatát is tönkreteszi. Most minden összejött, semmi nem úgy sikerül, ahogy eltervezte. Ereje sincs az akadályok lekűzdéséhez.

NYILAS (XI. 23. — XII. 21.) Úgy érzi, a világ fogott össze ön ellen. Így aztán észre sem veszi, hogy valaki mennyire szeretné elnyerni a kegyeit, esetleg állandó partnere igyekszik a szokottnál is jobban, hogy boldoggá tegye. Túl sokat vállal és sokszor olyasmit is, ami nem vág a szakmájába.

BAK (XII. 22. — I. 20.) Ne hagyja, hogy lekösse figyelmét a munka, a hétköznapok egyhangúsága. Kedvező ajánlatot kap, de nem szívesen változtatna munkahelyet. Ha viszont környezetéből valaki másnak ajánlják ugyanezt, féltékennyé válik.

MŰSORAJÁNLAT

SZOMBAT

Budapest 1

6.17 Falutévé, 6.30 A Reggel, 7.30 Hagyd aludni a mamit!, 8.30 Közjáték, 8.35 Jó reggelt adj, Istenem!, 8.40 Álmodozó Károly, 8.50 Trombi, 9.00 Amőba, 9.30 Az Edison testvérek, 9.55 IS, 10.30 Hol-mi?, 11.00 Tévémagiszter, 12.30 Panoráma, 13.30 Szezám utca, 14.30 Klip-percek, 15.00 Hőmérő, 16.00 Képújság, 16.05 Koreográfus verseny Rábai Mikiós emlékére, 17.05 A Költészet Napján, 17.55 Esti mese, 18.25 „... az én váram", 19.00 Jolly Joker (NSZK), 20.00 Híradó, 20.25 Telesport, 20.35 A Keresztapa II. (amer.), 22.40 Közjáték, 22.45 Összefoglaló a Savaria Kupáról, 23.20 Katasztrofális siker (amer.), 0.45 Késő esti híradó

Budapest 2

6.00 Nap TV, 8.30 Műsorismertetés, 8.35 PC Ábc, 9.05 Végtelen utazás, 10.05 Prizma, 10.30 Nemcsak zöldség, 11.00 Brazilló, a macska és Pik, az egér, 11.15 Maja, a méhecske, 11.40 Erdőjárók, 12.00 A szabadság gyermekei, 12.25 Útkereső, 12.50 Műsorelőzetes, 13.00 Azok a csodálatos állatok, 13.15 Ürgék, 13.40 Autó 2, 14.05 A Saint Tropez-i csendőr (francia), 15.45 Szállj költemény, 16.35 Kőrösitől Dardzsillingig, 17.00 Nézze meg az ember!, 17.05 Hupikék törpikék, 17.35 Knight Rider (amer.), 18.28 Kispest-Honvéd-FTC, közvetítés a Bozsik stadionból, 20.20 Van szerencsém!, 21.08 Repülőtér (NSZK), 22.00 Esti egyenleg, 22.20 Időjárás, 22.35 Ajakrúzs (amer.)

Bécs 1

9.00 Hírek, 9.30 Iskolatévé, 11.00 Kastély Flandriában, 12.30 Halló, Ausztria, halló, Bécs!, 13.00 Hírek, 13.10 Rólunk van szó, 13.35 Robin Hood, a csavargók királya, 15.15 Varázslatos percek, 15.30 Boule és Bill, 15.35 Kacsafalva, 16.00 Gyermekwurlitzer, 17.00 Minihírek, 17.10 Lassie, 17.35 Nincs folytatás, 18.00 Hírek, 18.05 Labdarúgás, 18.30 A Szahara titka, 19.30 Híradó, 20.00 Sport, 20.15 Szórakoztató műsor, 21.00 A párizsi Disneyland megnyitóünnepsége, 23.10 Rendőrségi sztori (amer.), 0.40 A fekete rubin átka (NSZK-olasz-francia)

Bécs 2

12.55 Walkürök, 14.05 Utazás Spanyolországba, 14.50 Zenés műsor, 16.00 Tisztelt ház, 17.00 A kedves család, 17.45 Ki akar engem? 18.00 Hooperman felügyelő, 18.30 Ausztria-kép, 19.00 Tartományi élet, 19.30 Híradó, 20.00 Kulturális magazin, 20.15 Viszontlátásra, gyerekek (francia-NSZK), 21.55 Hírek, 23.10 Tánc VB

VASÁRNAP

Budapest 1

6.43 Napi műsorajánlat, 6.45 Falutévé magazin, 7.30 Hagyd aludni a papát!, 7.55 Így szól az Úr!, 8.00 Kávé habbal, 8.25 Közjáték, 8.30 Vasárnapi turmix, 10.55 Bramac SE-Gudme férfi kézilabda KEK-elődöntő, 12.15 Álljunk meg egy szóra!, 12.25 Expo '96, 12.55 Képújság, 13.00 A Financial Times heti üzleti híradója, 13.25 Kiadós mulatós, 14.05 Szószóló, 14.35 A bal kéz titka, 15.20 Telis-televideo '92, 15.25 Egészséget mindenkinek!, 16.00 Időgép, 16.40 Örömhír, 17.00 Walt Disney bemutatja, 18.45 Góóól, 19.30 A Hét, 20.25 Telesport, 20.35 A Keresztapa II. (amer.), 21.50 Közjáték, 21.55 Snagovi emlékezés, 22.30 Nulladik típusú találkozások, 23.10 Képújság

Budapest 2

7.00 Napra-forgó, 9.05 Kéménymesék a padláson, 9.30 Aprók tánca, 9.49 Észbontó, 10.09 A rovarok világa, 10.48 Néprajzi értékeink, 10.55 Alpok-Adria Magazin, 11.15 Hármas csatorna, 11.45 Kánon, 12.15 Műsorelőzetes, 12.25 Humánum, 12.55 Foci angol módra, 13.15 Gazdaképző, 13.45 Sorsok, 14.25 Mi történt a jövő héten?, 14.35 Dixie-hajó, 15.05 Micsoda cirkusz, 15.55 Minden szín és forma, 16.20 A monzai barát (olasz), 18.05 Zeneiskolások muzsikálnak, 18.28 Időjárás, 18.35 Delta, 19.05 Família Kft., 19.40 Szupercsoport (amer.), 20.30 Telesport, 21.35 Budapesti Tavaszi Fesztivál '92, 22.45 Időjárás, 22.50 A Tao -- ma

Bécs 1

9.00 Hírek, 9.05 Vigyázat, kultúra!, 10.15 Afrika vadonjaiban, 11.00 Sajtóóra, 12.00 Pillantás a hétre, 12.30 Tájékozódás, 13.00 Hírek, 13.10 Hooperman felügyelő, 13.35 Csodabogár a ralin (amer.), 15.25 Biblia gyerekeknek, 15.30 Octopus vállalkozás, 16.10 Kislány a városból, 17.00 Minihírek, 17.10 Slágerek, 18.00 Hírek, 18.05 X-Large, 18.30 A Szahara titka, 19.30 Híradó, 19.48 Sport, 20.00 Az utolsó császár, 21.00 Nemzetközi Artistadij, 1992, 22.45 Látomások, 22.50 Sport, 1.00 Hírek

Bécs 2

9.30 Varázslatos Jeannie, 10.00 Pan-optikum, 10.15 Párizsi Disneyland, 12.30 Kulturális élet, 13.00 Haza, idegen otthon, 13.30 Walkürök, 15.00 Sport, 16.30 A sasok országa, 17.15 Idősek klubja, 18.00 Hooperman felügyelő, 18.30 Ausztria-kép, 19.00 Tartományi élet, 19.30 Híradó, 19.48 Konfliktusok, 20.15 Barátnők (amer.), 22.25 L. A. Law (amer.)

Ezt a lapot Ön sem dobja el!
Ugye, akkor tudja, hogy miért éri meg hirdetni a Dunatáj hasábjain?
Öt járásban olvassák a Dunatájt!

HÉTFŐ

Budapest 1

5.47 Falutévé, 6.00 A Reggel, 8.30 Közjáték, 8.35 Lucas, a rongytigris (finn), 8.45 Süsü, a sárkány, 9.40 A mesterlövész, 10.00 A puma, 10.25 A kis gyufaárus lány, 11.45 Deutschlandspiegel, 12.00 A gyógyszer: használ vagy árt?, 12.15 Szextetthely, 12.40 Képújság, 16.00 Délutáni egyenleg, 16.10 Hogyan bírjuk ki a napi 8 órát?, 16.30 Képújság, 16.35 Reggeli plusz, 17.00 Kedves Celine (francia), 17.25 Médiatörvény előtt, 17.50 Veletek vagyok mindennap, 18.00 Átmenet, 18.40 Pénzvilág, 18.50 Mini klipmix, 19.00 Bűvös hatos, 19.15 Engedjétek hozzám!, 19.20 Esti mese, 19.30 Cimbora, 20.00 Híradó, 20.25 Telesport, 20.35 Töltsön velem egy estét!, 22.40 Közjáték, 22.45 Az én hetem, 23.05 Médiamix, 23.50 Késő esti híradó, 23.55 BBC híradó

Budapest 2

6.00 Nap TV, 9.00 Szünidei matiné, 10.25 Csipike, az óriás törpe, 11.25 Ausztrália különleges állatvilága, 15.00 Parlamenti Napló, 17.00 Hírek, 17.05 Nas ekran, 17.30 Csomakőrös ünnepe, 17.45 Regionális híradó, 18.00 Híradó, 18.12 Időjárás, 18.20 Gyerekeknek, 18.42 Kérdezz-Felelek, 19.00 Megkésett emlékezés, 19.35 A költészet percei, 20.05 Calyp-show, 20.30 Telesport, 21.00 Stúdió '92, 22.00 Esti egyenleg, 22.20 Időjárás, 22.25 Napzárta előtt, 22.50 A nagy bukfenc (francia)

Bécs 1

9.00 Hírek, 9.30 Ausztria kép, 10.00 Egy év az Antarktiszon, 10.30 A vörös hajú asszony, 11.45 A bak, 13.00 Hírek, 13.10 Rosa és Rosaling, 14.05 Testestől-lelkestől, 14.50 Természetfilm, 15.05 Nils Holgersson, 15.30 Antanténusz, 16.05 Bullerbül gyerekek, 16.30 VIF Zack, 17.00 Minihírek, 17.10 Wurlitzer, 18.00 Hírek, 18.05 Rólunk van szó, 18.30 A Szahara titka, 19.30 Híradó, 20.00 Sport, 21.15 Miami Vice, 22.10 Filmújdonságok, 22.40 Casablanca (amer.), 0.20 Hírek

Bécs 2

12.50 Művészlexikon, 12.55 A walkürök, 14.05 Spanyolország, 15.00 A rózsaszín párduc, 16.55 Az évszázad közepe, 17.30 Hárs-fa utca, 18.00 Hooperman felügyelő, 18.30 Szerelem első látásra, 19.00 Tartományi élet, 19.30 Híradó, 19.57 Kulturális magazin, 20.15 Ház a tóparton, 21.15 Teleszkóp, 22.00 Híradó, 22.30 Dokumentumfilm, 0.15 Halló, Ausztria, halló, Bécs!

ÁPRILIS 11-TŐL 17-IG

KEDD

Budapest 1

5.47 Falutévé, 6.00 A Reggel, 8.30 Közjáték, 8.35 Follow through!, 9.00 Telelottó, 9.05 Várunk rád, Akira!, 10.40 Lucas, a rongytigris, 10.50 Süsü, a sárkány kalandjai, 11.20 A mesterlövész, 11.40 A puma, 12.05 Szextettkhely, 16.00 Délutáni egyenleg, 16.10 Drehscheibe Europa, 16.40 Mozart: F-dúr szonáta, 17.05 A kerecsensólyom, 17.30 Telistele-video, 17.35 Kedves Celine, 18.00 Kultúrfelelős, 18.25 Az utódok reménysége, 18.40 Pénzvilág, 18.50 Mini klip-mix, 19.00 Játék, 19.15 Esti mese, 19.25 Jog, 20.00 Híradó, 20.25 Telesport, 20.35 Twin Peaks, 21.25 Közjáték, 21.30 „...kívánj szép álmokat...", 22.15 Havi méreg, 23.00 Calcio, 0.40 Késő esti híradó, 0.45 BBC híradó

Budapest 2

6.00 Nap TV, 9.00 Műsorismertetés, 9.02 Minden egér szereti a sajtot, 10.00 Parlamenti Napló, 16.00 Ma délután, 16.30 Nasa obrazovka, 16.55 Ma délután, 17.45 Regionális híradó, 18.00 Híradó, 18.12 Időjárás, 18.20 Gyerekeknek, 18.40 Telesport, 19.05 Őrizd az álmot! (angol), 20.00 Lyukasóra, 20.55 Férfi kosárlabda BEK-döntő, 22.00 Esti egyenleg, 22.20 Időjárás, 22.25 Napzárta előtt, 22.50 Árulás

Bécs 1

9.00 Hírek, 9.30 Rólunk van szó, 10.00 Egy év az Antarktiszon, 10.30 Caprice, 12.05 Sport, 13.00 Hírek, 13.10 Rosa és Rosalind, 13.55 Testestől-lelkestől, 14.40 A holnap mesterei, 15.05 Szórakozás is kell, 16.05 Bullerbül gyerekek, 16.30 Zenei műhely, 17.00 Minihírek, 17.10 Wurlitzer, 18.00 Hírek, 18.05 Rólunk van szó, 18.30 A Szahara titka, 19.30 Híradó, 20.00 Sport, 20.15 Az élet játékai, 21.15 Titanic (amerikai), 22.50 Tristana (spanyol), 0.25 FBI, 1.10 Hírek

Bécs 2

12.45 Siegfried, 14.05 Spanyolország, 15.00 Lövés a sötétben, 16.35 Természetfilm, 16.45 Biblia képekben, 17.30 Tájékozódás, 18.00 Hooperman felügyelő, 18.30 Gaudimax, 19.00 Tartományi élet, 19.30 Híradó, 20.00 Kulturális magazin, 20.15 Kék-fehér történetek, 21.15 Külföldi tudósítások, 22.00 Híradó, 22.30 Klub 2

SZERDA

Budapest 1

5.47 Falutévé, 6.00 A Reggel, 8.30 Közjáték, 8.35 Lucas, a rongytigris, 8.45 Szezám utca, 9.45 Süsü, a sárkány kalandjai, 10.15 A mesterlövész, 10.35 A puma, 11.00 Évgyűrűk, 11.30 Képújság, 16.10 A szegény ember disznaja, 16.40 Magyarok Amerikában, 17.10 Karol Szymanowski: II. hegedűverseny, 1933, 17.35 Kedves Celline, 18.00 Kalendárium, 1992, 18.40 Pénzvilág, 18.50 Mini klip-mix, 19.00 La Fontaine-mesék, 19.15 Esti mese, 19.25 Micimackó-klub, 20.00 Híradó, 20.25 Telesport, 20.35 Bertold Brecht: Állítsátok meg Arturo Uit!, 22.15 Közjáték, 22.20 Úton, 23.40 Késő esti híradó, 23.45 ZDF híradó

Budapest 2

6.00 Nap TV, 9.00 Műsorismertetés, 9.05 Tessék engem elrabolni, 10.05 Prérivadászok Mexikóban, 11.30 Ausztrália különleges állatvilága, 15.55 Hírek, 16.00 Ma délután, 16.30 Unser Bildschirm, 16.55 Ma délután, 17.45 Regionális híradó, 18.00 Híradó, 18.12 Időjárás, 18.20 Cápali és Cápeti, 18.45 Zöldpont, 19.08 A zseniális nagypapa (francia), 20.40 Az én mozim, 21.30 Kalandorok kíméljenek!, 22.00 Esti egyenleg, 22.20 Időjárás, 22.25 Felkínálom, 23.10 A vágy hosszú útja

Bécs 1

9.00 Hírek, 9.30 Rólunk van szó, 10.00 Egy év az Antarktiszon, 10.30 Robin Hood, a csavargók királya, 12.15 Külföldi tudósítások, 13.00 Hírek, 13.10 Rosa és Rosalind, 14.05 Testestől-lelkestől, 14.50 Divatmagazin, 15.05 Niklaas, 15.30 Bábjáték, 16.00 Állatsarok, 16.05 Lippel álma, 16.30 Minilexikon, 17.00 Minihírek, 17.10 Wurlitzer, 18.00 Hírek, 18.05 Rólunk van szó, 18.30 A Szahara titka, 19.30 Híradó, 20.15 A bűnös Lady (angol), 22.05 A modell és a zsaru (amerikai), 22.55 Törless iskolaévei (NSZK), 0.20 FBI

Bécs 2

12.45 Siegfried, 14.05 Spanyolország, 15.00 A rózsaszín párduc visszatér, 16.40 Színházmúzeum, 17.00 Fotópanoráma, 17.30 Országok és emberek, 18.00 Hooperman felügyelő, 18.30 Nyereményjáték, 19.00 Tartományi élet, 19.30 Híradó, 20.15 A szemtanú, 22.00 Híradó, 22.30 Sport

Értesítjük kedves vásárlóinkat, hogy a komáromi
MINIDOMUS
bútorüzlet átköltözött
a Šverma (Megyercsi u.) utcai üzletházba.
BIZSUTÉRIA – ILLATSZEREK –
FÉNYMÁSOLÁS

CSÜTÖRTÖK

Budapest 1

5.47 Falutévé, 6.00 A Reggel, 8.30 Közjáték, 8.35 Verkli, 9.05 Lucas, a rongytigris, 9.15 Walt Disney bemutatja, 11.00 Süsü, a rettentő, 11.25 Képújság, 16.00 Délutáni egyenleg, 16.10 Volt egyszer egy Stephanie nevű lány, 16.55 Képújság, 17.00 Nagycsütörtök, 18.00 Menedzser Magazin, 18.45 Pénzvilág, 19.00 Mária halála Kassáról, 19.15 Esti mese, 19.25 Most, 20.00 Híradó, 20.25 Telesport, 20.35 Szomszédok, 21.05 Friderikusz-show, 22.25 Közjáték, 22.30 Aktuális, 22.55 A Balázs Béla Stúdió bemutatja: Szélvihar (magyar), 0.35 Késő esti híradó, 0.40 BBC híradó

Budapest 2

6.00 Nap TV, 9.00 Műsorismertetés, 9.05 Tapsikáné fülönfüggője, 10.00 Prérivadászok Mexikóban, 11.25 Ausztrália különleges állatvilága, 15.55 Hírek, 16.00 Ma délután, 16.30 Ecranul nostru, 16.55 Ma délután, 17.45 Regionális híradó, 18.00 Híradó, 18.12 Időjárás, 18.20 Gyerekeknek, 18.35 Telesport, 19.00 Testestől-lelkestől (NSZK), 20.00 Körzeti tévéstúdiók műsora, 21.00 Össztűz, 22.00 Esti egyenleg, 22.20 Időjárás, 22.25 Férfi kosárlabda BEK-döntő

Bécs 1

9.00 Hírek, 9.30 Országok és emberek, 10.00 Rólunk van szó, 10.30 Titanic, 12.15 Idősek klubja, 13.00 Hírek, 13.10 Rosa és Rosalind, 14.00 A házmesternő, 14.45 Út a feloldozáshoz, 15.05 Muppet bébik, 15.30 Antanténusz, 16.05 Lillel álma, 16.30 Slágerek, 17.00 Minihírek, 17.10 Wurlitzer, 18.00 Hírek, 18.05 Rólunk van szó, 18.30 Testestől-lelkestől, 19.30 Híradó, 20.01 Sport, 20.15 Zengő Ausztria, 22.00 A halál angyala (amer.), 23.30 Mások pénze (francia), 1.15 Hírek

Bécs 2

12.30 Művészlexikon, 12.35 Siegfried, 14.00 Spanyolország, 15.00 A rózsaszín párduc visszavág (francia), 16.45 Férfiak titkos szövetsége, 17.30 Banska Stiavnica, 18.00 Hooperman felügyelő, 18.30 Nyereményjáték, 19.00 Tartományi élet, 19.30 Híradó, 20.15 Szaturnusz gyűrűi, 21.45 Filmújdonságok, 22.00 Híradó, 22.45 Klub 2

****

Murphy törvényeiből

- Bármit könnyebb elrontani kalákában, mint egyedüli.
- *Semmit sem lehet megtalálni, amíg szükség van rá. Ha már nem kell, rögtön előkerül, és többet nem lehet megszabadulni tőle. Mindig az alján van.*

PÉNTEK

Budapest 1

5.47 Falutévé, 6.00 A Reggel, 8.30 Közjáték, 8.35 Sorstársak, 8.50 Segítség!, 9.00 Dallas, 9.50 Lottósorsolás, 9.55 Telis-televideó '92, 10.00 Lucas, a rongytigris, 10.10 Süsü, a sárkány, 10.40 A mesterlövész, 11.00 Szomszédok, 11.30 Friderikusz-show, 16.00 Délutáni egyenleg, 16.10 Magyarok Amerikában, 16.50 Ravel: Couperin sírja, 17.15 Kedves Celine, 17.45 Pénzvilág, 18.00 Ablak, 18.55 Maradjatok meg szeretetemben!, 19.00 Trió, 19.15 Esti mese, 19.25 Traffic Jam, 20.00 Híradó, 20.25 Telesport, 20.35 Dallas, 21.30 Közjáték, 21.35 Panoráma, 22.40 Filmslágerek magyarul, 23.25 Zürichi páncélterem (NSZK), 0.15 Késő esti híradó, 0.20 Antenne 2

Budapest 2

6.00 Nap TV, 9.00 Műsorismertetés, 9.05 Telefonpapa, 10.05 A lány és a Grand, 11.35 Ausztrália különleges állatvilága, 12.05 Szieszta, 14.25 Hírek, 14.30 Prága város panoptikuma (csehszlovák), 15.30 Ma délután, 17.30 Igaz és egyedülálló áldozat, 17.45 Regionális híradó, 18.00 Híradó, 18.12 Időjárás, 18.18 Az én pici pónim, 18.30 Öt színes karika, 19.00 Elsüllyedt világok. eltűnt életek nyomában, 19.45 Az utolsó táltos, 20.45 50 perc zenéről, 21.35 Napzárta előtt, 22.00 Esti egyenleg, 22.20 Időjárás. 22.23 Beszélgetés Lamberto Gardellivel a Requiemről

Bécs 1

9.00 Hírek, 9.30 Rólunk van szó, 10.00 Egy év az Antarktiszon, 10.30 Törless iskolaévei, 12.15 Utazási magazin, 13.00 Hírek, 13.10 Rosa és Rosalind, 14.00 A házmesternő, 14.45 Út a feloldozáshoz, 15.05 Egyszer volt az élet, 15.30 Antanténusz, 16.05 Lippel álma, 16.30 Minikvíz, 17.00 Minihírek, 17.10 Wurlitzer, 18.00 Hírek, 18.05 Simpsonék, 18.30 Testestől-lelkestől, 19.30 Hírek, 20.00 Sport, 20.15 Elefántcsont, 23.00 Sport, 23.20 A siker édes szaga, 0.50 Hírek

Bécs 2

12.55 Művészlexikon, 13.00 Az istenek alkonya, 15.00 Passióénekek, 16.00 Kenny (kanadai), 17.30 Dokumentumfilm, 18.00 Evangélikus istentisztelet, 19.00 Tartományi élet, 19.30 Híradó, 20.15 A pokol kapujában, 22.00 Híradó, 22.30 A pokol kapujában, 0.15 Zenei meditáció, 1.15 Hírek

PRIJÍMAME
OBJEDNÁVKY
na melónové priesady
„szigetcsépi F1".
Odber
od 7. do 20. mája.
Telefón: 0819/ 941 015.

GRATULÁLUNK

Névnapjukon szeretettel köszöntjük

április 11–én *Leó, Szaniszló*
április 12–én *Gyula*
április 13–án *Ida*
április 14–én *Tibor*
április 15–én *Anasztázia*
április 16–án *Csongor*
április 17–én *Rudolf*

nevű kedves olvasóinkat, valamint mindazokat, akik ezen a héten ünneplik születésnapjukat.

HÁZASSÁGOT KÖTÖTTEK

a komáromi városházán:
Prágay Péter és Švec Anett

HALÁLOZÁS

Az elmúlt napokban örökre távoztak sorainkból: a karvai Zatko Kamil (51), a komáromi Hursan Pál (81), a marcelházai Répás Béla (53), az Ímelyi Kósa Júlia (68), a komáromi Orlík József (32), a keszegfalvai Buzás József (60), az ifjúságfalvai Struhárik Magdaléna (63), a komáromi Sztrecskó Ilona (72), a komáromi Kmet Angéla (66), a komáromi Garai Ida (54), a keszegfalvai Hozman Etel (78), az újgyallai Szabó István (66), az alsópéteri Fabula Pál (68), az ógyallai Záhorec János (71), a komáromi Bulajcsík Katalin (46), az alsópéteri Holecz Klára (75) és a komáromi Máté Ilona (75). **Emléküket megőrizzük!**

EMLÉKTÁBLA A ZSIDÓ MENHÁZ FALÁN

A Szlovák Köztársaság Kulturális Minisztériuma kezdeményezésére szűkebb hazánk hét városa zsinagógájának a falán április folyamán emléktáblát lepleznek le, melyekkel emléket állítanak a második világháború idején Szlovákiából a koncentrációs táborokba elhurcolt mintegy hetvenezer zsidó polgártársunknak. Bártfán, Kassán, Liptószentmiklóson, Nyitrán és Poprádon kívül emléktábla-avató ünnepélyre kerül sor április 29-én Érsekújvárban és Komáromban. Komáromban a tervek szerint délelőtt 11 órakor hull majd le a kormányszervek küldöttségének jelenlétében a lepel a mintegy mázsányi bronz emléktábláról, melyet az egykori zsidó menház falán helyeznek el. Ezzel is megemlékeznek a komáromiak a Szlovákiából elindult első zsidótranszportok ötvenedik évfordulójáról.

SPORT

LABDARÚGÁS

Járási II. osztály: csallóközaranyosi siker Bajcson

Április első vasárnapján a 16. fordulóval folytatódott a komáromi járási bajnokság. Meglepetésszerű eredmény született Bajcson, ahol a hazaiak vereséget szenvedtek az egyre jobban játszó aranyosiaktól. A listavezető Madar fölényesen győzött Ekel ellen. A rangadónak is beillő Hetény – Bátorkeszi összecsapáson egy gól esett. Nemesócsán féltucat gólt ért el a hazai együttes. Szilason gólparádét rendeztek a hazai labdarúgók. Sok gólhelyzetet hagytak ki a keszegfalviak és így a kesziek egy értékes ponttal utaztak haza.

Eredmények: Madar – Ekel 4:0, vezette Varga, partjelző Hudák. Nemesócsa – Dunamocs 6:1, vezette Fábry, Bajcs – Csallóközaranyos 2:3, vezette Lakatos F., Hetény – Bátorkeszi 1:0, vezette Nagy, Keszegfalva – Nagykeszi 0:0, vezette Berek, partjelző Rozsnansky. A táblázat élén továbbra is Madar található 23 ponttal. Huszonkét pontos Nemesócsa és Keszegfalva 21 pontjával a harmadik.

Járási ifjúsági bajnokság a 16. forduló eredményei

Nemesócsa – Dunamocs 10:0, Ímely – Csallóközaranyos 5:0, Izsa – Bátorkeszi 1:2, Keszegfalva – Nagykeszi 5:3. A táblázat első helyére Ímely került, 16 ponttal. Második helyen áll a bátorkeszi csapat, harmadikon pedig a dunamocsi együttes, mindkettő 15—15 ponttal.

—bd—

FC ELEKTROSVIT — TJ TEMPO PARTIZÁNSKE 1:0 (1:0)

Mintegy 350 néző előtt a hazai csapat a tavaszi idény eddigi leggyengébb teljesítményét nyújtotta. A mérkőzést Hromovi rimaszombati játékvezető irányította, aki az első félidőben tárgyilagosan ítélkezett, a második félidőben azonban igen diplomatikusan a vendégekhez húzott.

A 12. percben a vendégcsapat söprögetője szabálytalan bemenésért sárga lapot kapott. A hazaiak több támadást is vezettek, lövéseik azonban nem veszélyeztették a vendégek kapuját. Végre a 40. percben Juhász lövése a hálóban kötött ki. Ezt követően Halasi kapott sárgalapos figyelmeztetést. A szünet után a vendégcsapatból Szabó Roman kapott sárgalapos figyelmeztetést. Az érsekújvári csapatból Ledzvényi kapus, Péter Zoltán, Juhász László és Németh Ferenc mérnök érdemel dicséretet, a többiek gyenge teljesítményt nyújtottak. Lehet, hogy a szerdai mérkőzés sokat kivett a csapatból. Partizánske tizenegye rutinos, technikás csapat benyomását keltette.

Előmérkőzésen: FC ifi Elektrosvit — ifi Nové Mesto divíziós bajnoki mérkőzés. A hazaiak a 87. percben Ivanics révén megszerezték a győzelmet. A mérkőzést Medved Ottó jól vezette.

PhDr. Hofer Lajos

Férfi kerékpárverseny

Az érsekújvári Slávia SE kerékpárversenyt rendezett Bajcson. Április 4–én harmincnyolc kerékpáros sorakozott fel az esős, hűvös időben a rajthoz. A verseny főbírája JUDr. Mesík Pavol volt. A verseny első tíz helyezettje: 1. Lipták Miroslav, Dukla Trencín, ideje 39, 28, 10, 2. Tkác Frantisek, Lokomotíva Presov, 40, 20, 30, 3. Badura Ivan, TJ Sklopiast Trnava, 41, 15, 50, 4. Zilovec Ján, ASK Inter Bratislava, 41, 15, 9, 5. Horinka Marek, Lokomotíva Presov, 41, 23, 30, 6. Macej Ján, Lokomotíva Presov, 41, 27, 50, 7. Benicky Miroslav, Inter Bratislava, 41, 35, 30, 8. Svorada Ján, Lampre, 41, 57, 00, 9.Drozd Zoltán, Dukla Trencín, 42, 17, 20, 10. Privare Peter, ASK INTER Bratislava, 42, 28, 80. H. L.

Megérdemelt győzelem idegenben

GUMÁRNE PÚCHOV — FC ELEKTROSVIT 0:2 (0:1)

A március 15–re kisorsolt bajnoki mérkőzést a pálya alkalmatlansága miatt április 1–én játszották. Az érsekújváriak sérülések miatt két tartalékkal álltak ki a mérkőzésre. Nagy irammal kezdtek játszani és kapáslövésből Juhász révén már a 12. percben vezetéshez jutottak. A huszadik percben egy vitatott büntetőt ítélt meg a játékvezető az Elektrosvit ellen, melyet Ledzvényi kapus hárított. Bujdákot, az Elektrosvit játékosát sérülés miatt az 57. percben Machariás váltotta fel, s röviddel ezután Coknay helyett Cicmant kellett beállítani. A vendégek sorozatos támadásai során Machariás lövése talált a hálóba. Az érsekújváriaknak több helyzetük is akadt, de azok kihasználatlanok maradtak. Az FC Elektrosvit korszerű, szép támadásokat vezetett, és idegenben is megérdemelten győzött. Mintegy 200 néző előtt Foglsinger pozsonyi játékvezető irányította a bajnoki mérkőzést. A vendégcsapat minden játékosa megérdemli a dicséretet. H. L.

DUNATÁJ

— magyar nyelvű regionális hetilap. Kiadja a DANUBIUS—press kiadóvállalat. Főszerkesztő Morovic Lajos. Főszerkesztő—helyettes Németh István. Rovatvezető: Kulacs Zsuzsa. Gazdasági ügyintéző: Csernava Mária. A szerkesztőség a komáromi Vörös Hadsereg utcai Hirdetőirodában található. Adminisztráció: 946 03 Kolárovo, Vörös Hadsereg útja 47. Telefon: (munkaidő alatt) 0819/2438, ill. 17 és 20 óra között 0819/941 542. Terjeszti a Postai Hírlapszolgálat. Előfizetési díj egész évre 104 korona, félévre 52 korona. Előfizetéseket elfogad minden lapkézbesítő és postahivatal. Kéziratokat nem őrzünk meg és nem küldünk vissza. Szedés és tördelés DANUBIUS–press. Nyomja a Komáromi Nyomdaüzemek, á. v. Terjeszti a Postai Hírlapszolgálat és a Csemart. Regisztrációs szám: MK 190/90. Nemzetközi indexszám: 492 11.

dunatáj

III. évf.
15. szám
1992.
Április 17.
2 korona

MAGYAR NYELVŰ REGIONÁLIS HETILAP

JÖVŐ SZÁMUNK TARTALMÁBÓL:

• Becsukják a hajógyár kapuit? • Tizenhét év börtön a szeretetért • Úrnapi körmenetek Komáromban • Miről dönt a Duna–konferencia? •

„Én vagyok a feltámadás és az élet:
aki hisz én bennem, soha meg nem hal.
Hiszed–é ezt?"

Húsvét közeledtével eszembe jut az az ének, amely tulajdonképpen végigkísérte életemet, s amelyet még most is nagy örömmel tudok énekelni:

„Jézus, ki a sírban valál,
Általad megholt a halál,
Az élet pedig feltámadott,..."

Talán ez az ének is kifejezi az ember szíve mélyén élő vágyat: örökké élni. Benne van az emberben, akár akarjuk, akár nem. Csak a nagyképű, beképzelt ember veszi félvállról a halált, amíg az őhozzá nem közelít. De halálközelben minden ember nagyon komolyan kezdi venni az életet – csak sajnos, elég gyakran, későn.

Így született aztán nagyon sok ének, elbeszélés, költemény az élet és a halál nagy kérdéséről, miértjeiről, vágyakozásáról, amelyekben az ember belső érzelemvilágából, beléoltott indulataiból eredően az életet akarja győzelemre vinni. Mert valami módon érzi az ember, hogy az életnek van értelme, és nem a halálnak. Az élet — a szabadság, az öröm, a boldogulás, a tenniakarás, a célok és tervek magába zárója. Míg a halál ezzel ellentétes: megkötözöttség, szolgaság, félelem, szorongás, magárahagyottság.

Húsvéti öröm

Fazekas László komáromi ref. lelkipásztor

Amikor húsvétot ünneplünk, nem szabad megelégednünk az ünnep felszínes ismeretével. Nem szabad csak annyit tudni róla, hogy szép ünnep, mert az emberek legalább meglátogatják egymást és különféle hagyományok kíséretében kellemessé próbálják tenni ezt a napot. Ismernünk kell azonban az igazi hátteret, az eredőt.

Miért is ünnepli a világ ezt a két napot?

Azért, mert itt valóban életünk nagy kérdéseiről, az életről és a halálról van szó. A keresztyén ember ugyanis ezt a kettőt teljes egymásmellettiségében látja.

Vissza kell nyúlnunk tehát az ószövetségi korba, amikor az ember eltávolodott Istentől és egyben az igazi élettől, s helyette a lét sorvasztó valóságát választotta. Ez jelentette az ember számára a halált. Ezt ábrázolja az Ótestámentum többek között Egyiptommal, ahol Izráel, mint Isten népe szolgaságban van. Csak van, és nem él! Azt teszi, amit parancsolnak. Nem mozdulhat semerre, mert be van zárva, nincs szabadsága.

S ekkor Isten megelégeli ezt a nyomorúságot és nagy csodák kíséretében kivezeti a népet Egyiptomból, a szolgálat házából. Az utolsó csoda az, amikor a kegyelemkenyeret felváltja az egyesztendős bárány húsa, s annak vére, amit az ajtófélfára és a szemöldökfára kennek, védelmet nyújt a halál ellen, mert Isten ezzel bünteti Egyiptom engedetlenségét. Isten így mutatja meg újból azt az életet, amit az embernek valóban szánt.

Ez az előképe annak, amit Isten az idők teljességében ígéretéhez híven megmutatott, amikor a bűnös embervilágnak, amely a halál felé fut, adta azt a Bárányt, akinek vére megmoshat bennünket a halál ellen. Ő Jézus Krisztus.

Így esik egybe a halál és az élet ténye: Jézus, a húsvéti Bárány meghalt érettünk, a mi bűneink szögezték keresztre, és az ő kihulló vére nekünk váltságot szerzett, Isten előtt megmosott bennünket. Így a bűn zsoldja — a halál — nem ellenség már. Igaz az, amit megénekeltek, amit már velem együtt nagyon sokan átéltek:

„Általad" — Jézus által —„megholt a halál."

Ha halál nincs, van élet. Jézus mondja: „Én vagyok a feltámadás és az élet" — annak, aki hisz bennem. Ha Krisztust Megváltódnak, húsvéti Báránynak hiszed s elfogadod: van életed! A halál nem egy sötét kapu többé, amely mögött rémítő üresség tátong, hanem sorompó, amely elválasztja a földi életet az Isten teljes közelségében élt élettől.

Ahhoz tehát, hogy húsvétod legyen és ünnepelni tudj, nem a locsolkodás, a terített asztal, a pohár a legfontosabb, hanem az, hogy hiszel–e Jézus Krisztusban, aki érted is adta magát. Hiszel–e az Élet Fejedelmében, aki neked is életet akar adni, hogy ne legyen ez a földi néhány évtized puszta lét, s aztán üresség, hanem Isten által egybekapcsolt életlánc, amelynek vége a Vele való nagy találkozás?

Ha ezt hiszed — van húsvétod, örömöd és életed!

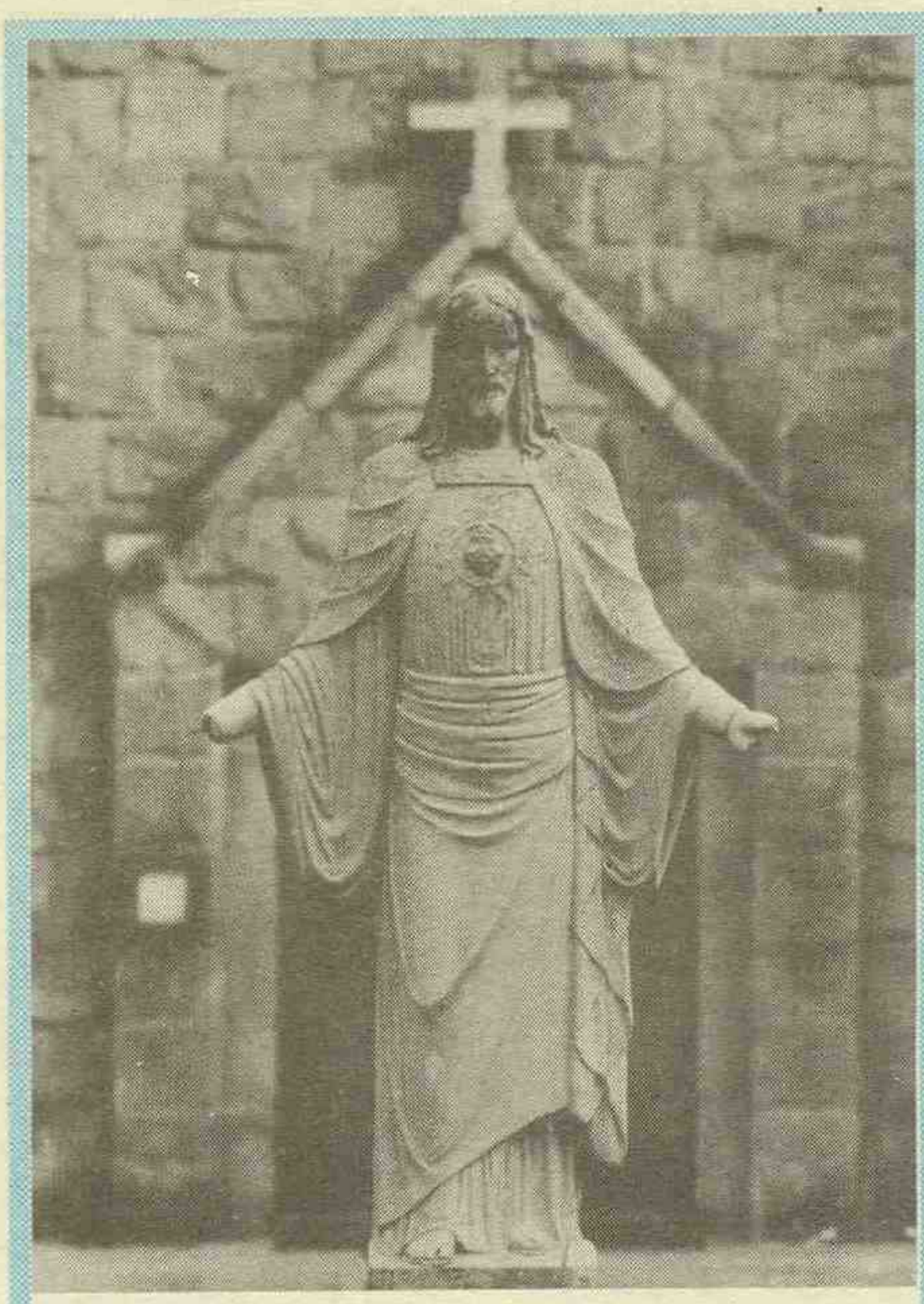

„Ha az emberiség ebből a pokolból,
amit magának készített, ki akar szabadulni,
nincs más út, mint amit a
Názáreti mutatott."
(G. B. SHAW)

KATOLIKUS ALAPISKOLA ÉS REFORMÁTUS GIMNÁZIUM

Egyházi iskolák Komáromban

Az egyházi iskolák megnyitása új fejezetet jelent majd iskolarendszerünkben. Erre hamarosan, a tervek szerint már a következő iskolaévben sor kerül Komáromban is. Az előkészületekről Szénássy Árpád mérnöktől, a város alpolgármesterétől kértünk részletes tájékoztatást.

• Milyen iskolákról van szó tulajdonképpen és hol tartanak az előkészületek?

— Lényegében két egyházi iskola indításáról folynak a tárgyalások. Mint ismeretes, még nem született meg az egyházi vagyon visszaadását szabályozó törvény, képviselőtestületünk azonban lehetőségeihez mérten maximálisan támogatja az egyházi iskolák létrehozását. Az iskolaindítás ügye testületünkön kívül

(Folytatás a 2. oldalon)

Egyházi iskolák Komáromban

(Befejezés az 1. oldalon)

az iskolaszéket is érinti, hiszen minden, jelenleg iskolaként működő valamikori egyházi épület hozzájuk tartozik. Tárgyalásaink során nem minden esetben tanúsítottak egyértelműen pozitív hozzáállást, végül azonban a katolikus iskola ügyében sikerült megegyezésre jutni. Ők a volt Marianum épületében Szent Benedekről elnevezett egyházközösségi alapiskolát kívánnak nyitni. A tárgyalások eredményeképpen szeptembertől visszakapnak két tantermet, ahol megkezdhetik az oktatást.

• Kérem szóljon néhány szót a bejutás feltételeiről és az oktatás főbb jellemzőiről...

— Különösebb feltételeket nem szabtak meg, egyedül a más iskolákban is szokásos képességvizsgát. Ami az oktatás jellegét és módszereit illeti, egy új, japán, matematikai képességfejlesztést kívánnak bevezetni, továbbá az első osztálytól kezdve angol nyelvre tanítják a gyerekeket, s a Zsolnai-féle pedagógiai módszer szerint folyik majd a tanítás. Emellett egésznapos foglalkoztatással számolnak, úgy, hogy a kisdiákok ne az iskolai kötelezettségek terhével, hanem felszabadultan térjenek haza. Ami az egyházi iskolák működésének anyagi hátterét illeti, az iskolaügyi minisztérium illetékes osztályvezetője biztosított bennünket arról, hogy az állami költségvetésből kapnak majd támogatást.

• Szóltunk már a katolikus egyház kezdeményezéséről. Mit tervez a református egyház?

— Ők egyrészt gimnáziumot szeretnének indítani, ha sikerülne, akkor ősszel egy 25-fős első évfolyammal, a másik, hosszútávú elképzelésük pedig egy érettségi utáni, felsőfokú teológiai továbbképzés lenne.

• Hol kapna helyet ez a gimnázium?

— A református templom mögötti Péczeli-házban, tehát a volt parókia épületében, ahol a teljes felújítás és a tervezett tetőtérbeépítés után nemcsak oktatást, hanem kollégiumi ellátást is biztosítanak majd a diákok számára.

• Milyen pedagógusgárdával számolnak, gondolom a paptanárok mellett világi oktatói is lesznek az iskolának?

— Erre nem tudok egyértelmű választ adni, ez az egyházi iskolák ügye, de feltételezem, hogy a hitoktatáson kívüli világi személyekre bízzák a többi tantárgy tanítását.

• Feltétel lesz például a református iskolába jelentkezőknél a református vallás?

— Tudomásom szerint bármely felekezetű tanulót szívesen fogadnak.

• Köszönöm a tájékoztatást.

Kulacs Zsuzsa

KEZDJÜK A TELEKKÖNYVI KIVONATTAL

A Szlovák Mezőgazdasági Minisztérium döntése értelmében meggyorsult a konfiskált földek visszaadása.

Ezentúl nem kell bemutatni a konfiskált földeket visszaigénylőknek a konfiskációról szóló végzést, hanem elsődleges a telekkönyvi kivonat bemutatása, valamint annak bizonyítása, hogy az eredeti tulajdonos nem volt elítélve a 33/1945 sz. SZNT rendelet alapján, amit a jogosult személy becsületbeli nyilatkozattal tud bizonyítani.

Begyógyították a vandál kezek által ejtett sebeket

Helyükre kerültek a gútai sírkövek

Az elmúlt napokban több olyan jelenséggel találkoztak a gútaiak, amelyek alaposan felborzolták a kedélyeket. A város központjában levő öreg temetőben létesített emlékparkból eltűntek a II. világháborús áldozatok emléktáblái, majd hirtelen megváltoztak az utcanevek. A lakossági kérdésekkel Harsányi Imre polgármestert kerestük fel.

• A legfájóbb az emléktáblák eltűnése volt... — Mint azóta már a gútaiak elégedetten vették tudomásul, az emléktáblák visszakerültek a helyükre. Az történt ugyanis, hogy vandál kezek megrongálták az emléktáblákat. Kimozgatták a helyükből, sőt itt-ott meg is csonkították. Helyreállításukra megtettük a szükséges lépéseket, s közben újabb 15 olyan volt gútai polgár neve került fel a táblára, akik a II. világháború poklában veszítették életüket. Itt szeretném megjegyezni, hogy Nagy István kőfaragó-mester, aki a betűvést végezte, díjazás nélkül vállalta az emléktáblák javítását és újraállítását.

• Szinte máról-holnapra megváltoztak az utcanevek. Sok gútait váratlanul érintett a változás. — Az utcanevek változásával kapcsolatosan előbb felmérést készítettünk, majd a javaslatokat az önkormányzat megvitatta és elfogadta. Igaz, mindez még négy hónappal ezelőtt történt. El kell azonban mondanom azt, hogy a névváltozás költségeinek csökkentése érdekében a táblák festését a gútai Műszaki Szolgáltatások üzeme végzi, s mivel ilyen jellegű munkákban még nem volt kellő gyakorlatuk, az új táblák elkészítése időbe telett.

• Az eredeti önkormányzati döntés kétnyelvű utcanevekről szólt. A táblákon viszont csak szlovák nyelven szerepelnek az utcanevek. Mindez a nyelvtörvénnyel magyarázható? — Nem, erről nincs szó. Csupán annak érdekében, hogy meggyorsítsuk az utcanevek „átkeresztelését", a már kész táblákat azonnal felszereltettük. A magyar nyelvű táblák még készülnek, de hamarosan azok is felkerülnek az utcasarkokra.

• Az a hír terjedt el a városban, hogy a gútai sportolók kiemelt bért kapnak az elkövetkező időben... — Téves az információ. Arról van csupán szó, hogy az önkormányzat 120 ezer koronát szabadított fel a gútai sportélet támogatására. Ez egyfajta célprémium, amelyet a sportszakosztályok a kellő arányban akkor kapnak meg, ha sikerül kimagasló eredményeket elérni. Mondok egy példát is: Ha a gútai labdarúgóknak sikerül egy osztállyal feljebb jutniuk a sportidény végéig, úgy szakosztályuk 50 ezer koronát vehet majd át. Tehát nem bérről van szó, hanem egyfajta anyagi ösztönzésről.

• A transzformációs törvénnyel kapcsolatosan is sokan panaszkodnak arra, hogy a szűk határidő miatt nehéz beszerezni a földtulajdont igazoló bizonylatokat. Mit tegyen hát a gútai földtulajdonos? — A szövetkezet elnökségével sikerült megegyeznünk abban, hogy az ügyintézés meggyorsítása érdekében elegendő, ha a földtulajdonosok a szövetkezetben a tulajdonjogot igazoló örökösödési bizonyiattal jelentkeznek, vagy két tanúval igazolt becsületbeli nyilatkozattal kérik a kárpótlást. Külön örömünkre szolgál, hogy a szövetkezet vezetősége nem gördít akadályt a transzformációs törvény végrehajtása elé.

• Köszönjük a tájékoztatást.

-ml-

Hírlapi kacsamáj

• Az új kormányintézkedések eredményeképp az elkövetkező időben jelentős mértékben megnövekedhet az emberek átlagéletkora. Tekintettel arra, hogy a folyamatos árdrágulás miatt sokaknak nem jut majd pénze húsra, növekszik majd a vegetariánusok száma. Ezzel összefüggésben hallottuk a hírt, miszerint megerősítik a városi rendőrséget, s külön parkvédő kommandós csoportokat alkalmaznak majd. Félő ugyanis, hogy divatba jön a tuja-paprikás, a papsajt-mártás, a tulipán-rántotta...

• Álhírnek bizonyult, miszerint egyes képviselők a rőcsögei önkormányzatban aljas módon visszaéltek választóik bizalmával, s rokonságuknak, pereputtyuknak juttatták az igazgatói tiszteket, a jövedelmező üzlethelyiségeket. Az ellenőrzés csupán azt deritette fel, hogy Kuklovics Mitlopics képviselő a fél várost a kezében tartja. A másik felén már a többi képviselő osztozik...

• Bödön Dőme ártatlan! – mondta védőügyvédje az első tárgyalás után. – Védencem nem tudhatta, hogy a temető előtt álló autó tulajdonosa még életben van...

• Zumcsák Teodóra, művésznevén Bögyös Manci, visszaadta „kielégítő szolgáltatásokra" feljogosító iparengedélyét, mert egyre több roma állampolgár akarta volna fedezetlen számlákkal honorálni Mancika szolgáltatásait. Zumcsák Teodóra – nem úgy, mint sok állami vállalat – időben felismerte a helyzetet és nem várta meg, hogy bíróságon kelljen behajtania a tartozást. Ezután „Boszika" néven szemmelverő és vajákos boltot nyit.

• Nagyszerű népi játéknak bizonyult az utcanevek átkeresztelése. Ezután mindenki önerőből kiállhatja a hivatalokban azt a pár órát, míg rákerül a sor, hogy beírják a személyi igazolványába, buszigazolványába, gépjárművezetői igazolványába, az igazolvány igazolványába és még ki tudja hová, az új utcanevet. A hírek szerint mindazok, akik becsülettel végigcsinálják az átiratási ceremóniát, megkapják a „Tavaszi ötven kilométer" gyalogtúra díszoklevelét.

ÚRNAPJA KOMÁROMBAN

(Folytatás az előző számból)

Előző nap a városmajor dolgozói felállították az útvonal mellett, amerre a körmenet elvonult a sátrakat, belül pedig oltárt állítottak, szépen feldíszítették rengeteg virággal, az oldalát befedték fagallyakkal, előterét pedig felhintették fűvel, mezei virággal. Ezeken a helyeken megállt a körmenet és mise volt. Azokon az utcákon, amelyeken a körmenet végighaladt, az úttest közepét és a járdákat szintén telehintették fűvel, virággal. Mire a Szent András templomban befejeződött a mise, a Nádoron és a környező utcákon rengeteg nép gyűlt össze. Most egy első világháború előtti és alatti körmenetet írok le, ahol még a katonaság is kivonult, de természetesen ez Csehszlovákia létrejötte után elmaradt. Elöl ment egy katonai díszszakasz, utána a katonazenekar. Ezután következtek a katolikus iskolák tanulói tanítóikkal, tanáraikkal, majd a katolikus egyesületek, intézmények, a Katolikus Legényegylet, a katolikus énekkar, a katolikus nők csoportja, majd a katolikus egyház vezetősége, utána a papság, a baldachin alatt a plébános a kegyszerrel, a baldachin körül katonák és tűzoltók díszes sorfala között fehér ruhás iskolás lányok, akik kis kisaraikból szórták a virágot, rózsaszirmokat a baldachin elé. A baldachin oszloprúdjait a katolikus egyház vezetői tartották. Utánuk következtek külön–külön az iparosok csoportjai. Elöl mentek az ácsok, középen a kis zászlót vivő, akinek a nyakában zászlótartó bőröv volt és a zászló nyele a bőrtokban , így könnyebb volt a zászló. Mellette jobbról és balról az ácsfejszét vivők zöld kötényben. Az ácsfejsze élével felfelé volt a vállon és a fejsze élébe egy narancs volt húzva. Nem tudom, honnan ez a szokás, de így volt ez minden évben. A fejszenyele selyemszalagokkal volt befonva, különböző színűekkel, a fejsze foka is szalagokkal volt átkötve és a sok szalag mind lelógott a fejszéről a fejszevivők hátára. A két fejszevivő mellett kívülről egy–egy fáklyavivő inas haladt. Az égő fáklyák is fel voltak szalagozva. E csoport mögött haladt az ácsindulót játszó cigányzenekar. Utánuk következett az ácsok nagy vörös selyemzászlaja, rajta Szent József, az ácsok védőszentje volt ábrázolva, amint ácsmunkát végez. A zászló hatalmas volt, a közepén egy nagy rúddal, melyet a céhlegény a két tenyerén tartott. Két oldalán hat–hat ácssegéd felemelte egyszerre a zászlót, a mintegy három méter hosszú vékonyabb rudat, és az egyik oldalon jobb, a másik oldalon bal vállukra helyezték a rúd végét, egyik kezükkel a rudat fogták és egyszerre léptek. A zászlórudakat vivő ácssegédek nőtlenek, vagy fiatal házasok voltak, és a rudat a feleség vagy a feleségjelölt díszítette fel. A nagy zászlót vivők mellett is fáklyavivő inasok haladtak. A nagy zászló után jöttek az ácsmesterek, iparosok, segédek és hozzátartozóik. Az ácsok után következtek a kőművesek, fehér selyemzászlójukon a védszentjükkel. Az ácsok zászlórúdjai pirosra, a kőműveseké fehérre voltak festve. Zászlajuk mögött lépkedtek a mesterek és iparosok, majd a kertészek következtek. Nagy zászlajuk volt a legszebben feldíszítve. Érthető, hiszen nekik volt a legtöbb és legszebb virágjuk. Ha telefonhuzal állta a menet útját, a zászlókat le kellett venni a vállakról. Ez és a vállra való visszahelyezésük nem volt veszélytelen művelet. Nagy ügyességet igényelt. A csizmaziák és más iparoscsoportok mögött lépkedtek a tűzoltók, elöl a zászlóvivő, mögötte a fúvószenekar, majd a tűzoltók díszszakasza. Mind a hivatásosak, mind pedig az önkéntesek díszes csákóban és ragyogó tűzoltó szekercével. A templom elől indult a menet és a rendezők a mellékutcákról sorolták be a felvonulókat. A Nádoron, Klapka téren és Széchenyi utcán haladt a körmenet és amikor a baldachin a papsággal a városháza elé ért, az ott felállított sátor előtt megállt (a városháza bejáratától jobbra volt a sátor). Az elöl haladók megálltak, a zászlókat letették, a papság bevonult a sátorba és rövid misét (istentiszteletet) tartott az ott lévő énekkar és a közönség éneklése mellett. Amikor az utolsó ima is elhangzott, a katonai szakasz leadott egy díszsortüzet, majd újból megindult a menet. A katonazenekar indulókat és egyházi énekeket játszott, a cigányzenekar az ácsindulót húzta, majd a tűzoltózenekar haladt. Amint az egyik befejezte, a mögötte haladó zenekar rögtön rázendített. Egyházi énekek játszásakor a körmenetben résztvevők énekkel kísérték a zenekarokat. A Széchenyi és a Zámory utca sarkán volt felállítva a második sátor. A menet eleje kiért a Nagymezőre, ahol a katonai lovarda volt és megint leállt pihenni. Közben folyt a mise, szólt az ének és díszsortűz következett. Ilyen pihenőkor a nagyzászlót leeresztették a földre, a kis zászlókat és a fejszéket a legények átadták a mellettük haladó inasoknak megőrzésre, és elsiettek a legközelebbi vendéglőbe egy korsó sörre, mert június lévén Úrnapkor legtöbbször nagyon meleg volt. Emlékszem, 1920–ban az én bátyám, Bihary Lajos ácssegéd vitte a kis zászlót és amikor a Széchenyi utcában megállt a menet, bátyámtól átvehettem. Nagyon boldog voltam. Közben megindult a menet vagy ötven lépést vittük a zászlót és a fejszéket, mire visszatértek a vivők. A Tisztipavilonhoz érve befordult a menet a Nádor utcára. Itt volt felállítva a harmadik sátor. Újból mise, majd sortűz következett. A negyedik, utolsó sátor a Klapka téren, a Tomsitz fűszeres háza (ma festéküzlet) előtt volt felállítva. Majd a papság a baldachin alatt a felvonulók egy részével bevonult a templomba, odabent a zászlókat a templom falához helyezték. A katonaság zeneszó mellett a várba vonult, a tűzoltók pedig a városmajorba masíroztak zenekaruk kíséretében. Mindenki feledhetetlen élménnyel tért haza, ahol a terített asztal mellett megbeszélték a látottakat. Így ért véget Komáromban az úrnapi körmenet, amit „proccesió"–nak írtak, de mi, komáromiak „proseció"–nak mondtunk. Itt jegyzem meg, hogy az éjjeli zenét „tagravert"–nek mondtuk.

(Befejezése következik)

Bihary Mihály

OLVASÓINK FIGYELMÉBE!

Felhívjuk azok figyelmét, akik hirdetni szeretnének a Dunatájban, hogy személyesen a komáromi hirdetőirodában (Megyeház utca 5.) és a gútai LINDA baby–centrumban, telefonon pedig a (0819) 2438–as, illetve a 941 806–os telefonszámon adhatják le.

MEGHÖKKENTŐ ESETEK

Különös „légiparádé" az esti égbolton

Nincs szebb és lenyűgözőbb látvány az esti, éjszakai égbolt fekete kárpitján ragyogó csillagoknál. Ha szerencsések vagyunk, olykor tanúi lehetük egy–egy, népiesen hullócsillagnak mondott meteor tiszavirág–életének, máskor annak, hogy emberkéz alkotta mesterséges hold araszol a csillagképek között, de az sem ritkaság, hogy kacsintgató szentjánosbogárként villódzik egy repülőgép piros jelzőfénye. De annak az embernek, aki nem földre szegett fejjel jár, és persze némi szerencséje is van, más, mai tudásunk szerint még aligha magyarázható égi látványosságban is része lehet. E „kiválasztottak" egyike, Sz. László komáromi olvasónk feleségével együtt volt szemtanúja a következőknek.

— Január 2–án Csallóközaranyoson, feleségem szüleinél jártunk új évet köszönteni. Este fél hatra járt az idő, amikor autóval hazatérőben voltunk. A főúton egy autóbusz haladt, így meg kellett állnunk. Feleségem hívta fel figyelmemet arra, hogy a Duna, illetve Magyarország irányában jobb oldalról valami repül. Mi lenne más, repülőgép – mondtam. Ám amikor kissé tüzetesebben figyeltem a megadott irányba, hamarosan rájöttem, hogy ugyancsak furcsán viselkedik az a „valami". A Duna folyásának irányában szállt, majd visszafelé, mintha leszállóhelyet keresett volna. Azután a fák koronái eltakarták. Feljebb, a magasban további három fény villogott zöld, fehér, sárga fénnyel, a közepén pedig bordó szín volt látható, s ezek felett még két ilyen fény villogását figyeltük meg. Egy ideig nézelődtünk, majd hazatértünk Komáromba, ahol kollégámhoz voltunk még aznap „hivatalosak". A hatodik emeleti lakás ablakából pompás kilátás nyílik a Duna és a Vág összefolyásának irányába. Gyere Josko, hívtam a házigazdát az ablakhoz, ilyet még biztosan nem láttál! A következő jelenség szemtanúi voltunk: megjelent egy bordó színű fény, majd rövidesen eltűnt, de feltűnt egy másik pulzáló fény, amely Pozsony irányában felfelé haladt. Három hét múlva a házigazda felesége reggel fél hatkor ugyanezt a jelenséget figyelte meg.

— Január 16–án este fél nyolckor hazafelé mentünk feleségemmel, amikor utcánkból a következőkre lettünk figyelmesek. A Duna, illetve Izsa felé csillagszóró–szerű fény villant, mintha valaki egy hatalmas gyufát húzott volna végig az égbolton. Ezt követően megjelent az égbolton egy bíborszínben pulzáló fény. Hamarosan szint váltott, majd megindult felfelé, Pozsony irányában. Már a házunkhoz értünk, átszaladtam annak másik sarkára, hogy jobban lássak, s akkor a lüktető fény visszatért eredeti helyére, s ezt az oda–vissza utat többször is megtette. A fényjelenség, amely legalább fél óra hosszat tartott, az Orion és az Esthajnalcsillag között haladt el. Különös égi színjáték volt ez az egész – fejezte be visszaemlékezését Sz. László.

(németh)

„Aki a gyermekek közül egyet befogad az én nevben, engem fogad be."

(Márk 9:37)

A „KISKOSZMÁLYI MOZGALOM" ÉS A KOMÁROMI TIMÓTHEUS ÁRVAHÁZ TÖRTÉNETE

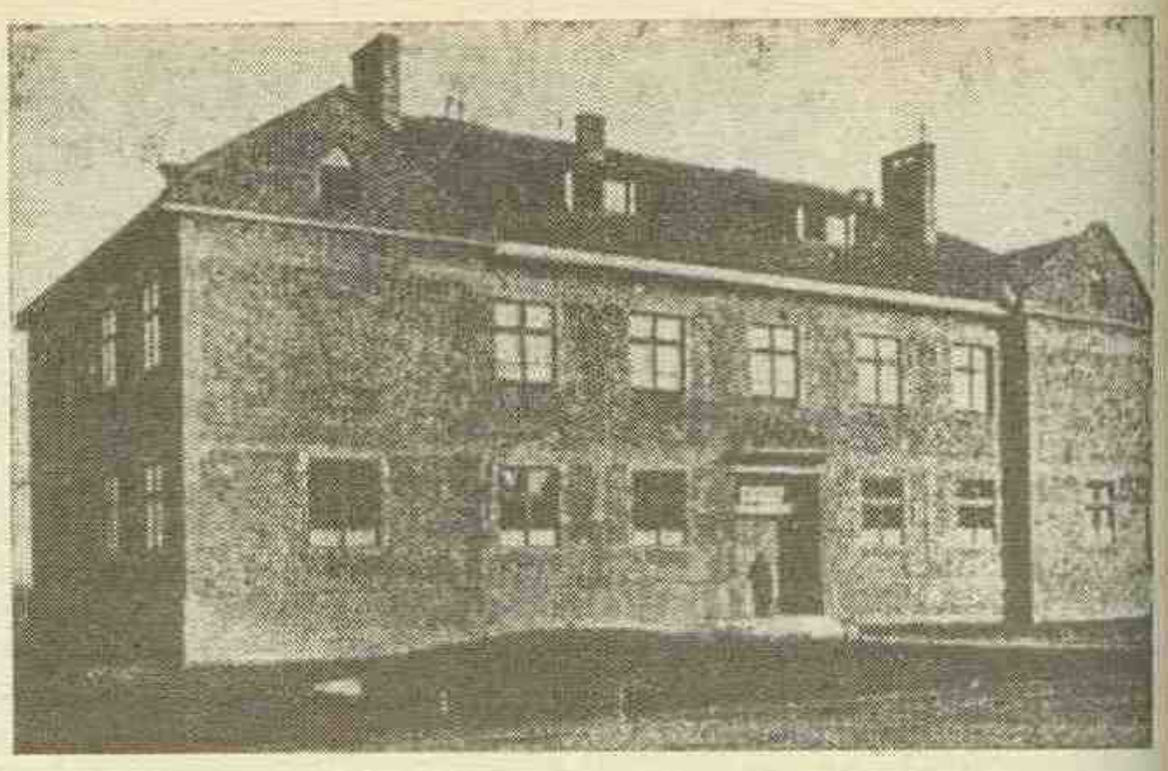

(Befejezés az előző számból)

A komáromi fiókárvaház létrehozása előzményei kapcsán feltétlenül szólnunk kell a Timótheus munkáról is. Ez — kezdetben még más név alatt — a komáromi ifjúság körében, a bibliaköri tevékenységből bontakozott ki, majd közelebbi kapcsolatba került a kiskoszmályi mozgalommal és mivel céljaik közösek voltak, csatlakozott is hozzá. Régi elképzelésük volt egy ifjúsági munkát szolgáló épület szerzése vagy építése Komáromban. Így született meg a Timótheus palota terve, amelynek megvalósulása azonban még váratott magára. A fiúárvák gondozását azonban addig is magukra vállalták. 1937 őszén a Vágdunasor 58. szám alatt két szoba-konyhás lakást béreltek, ahol 10 gyerekkel és 3 felnőttel megkezdte működését a komáromi fiókárvaház. A közvetlen vezetést Tóth Zsigmond gyakorolta, aki minden vagyonát az árvaháznak adta, s családjával annak szolgálatába lépett. Az anyagi ügyek intézését és az igazgatást Tóth Kálmán árvaházi lelkész vállalta magára. Az intézetben a kiskoszmályi árvaházból idekerült, polgárista korba serdült fiúkat neveltek. Közben megtették az első lépéseket, hogy az árvaház részére saját épületet szerezzenek. Mivel megfelelő kész épületet nem találtak, az építés mellett döntöttek. A város mellett kértek és kaptak 2 kat. hold nagyságú telket.

Ekkor még sokan nem hitték, hogy egyáltalán lesz valami a nagyszabású tervekből. De szerencsére akadtak szép számban jóakaratú emberek és gyülekezetek, akik a hitetlenkedés és a gúnyolódás helyett segítőkész szándékkal voltak. Kisebb-nagyobb adományok követték egymást. Szükség is volt rájuk, hiszen a költségvetés félmillió cseh koronát állapított meg az építkezési költség végösszegéül. A bibliakörösök közül többszázan vállaltak ingyen napszámot. Akadt, aki csaknem 100 kilométert kerékpározott, csakhogy részt vehessen a munkában. Szegény és gazdag egyaránt segített, ki mivel tudott. A sok vagonnyi építőanyag szállítása sem került semmibe, volt, aki öt fogattal jött ingyen segíteni, ha a szükség úgy kívánta.

Az önfeláldozó segítőkészségnek köszönhetően 1938 augusztusára már tető alá került az új épület, a Timótheus árvaház, illetve palota. Ősszel be is költözött a földszintre az árvaház 25 főnyi családja, közben ugyanis újabb gyerekek jöttek Koszmályról, akikkel kétszeresére emelkedett a létszám. Az intézmény a komáromi egyházmegye gyülekezeteire támaszkodott, melyek pénzzel és természetbeni adományokkal segítették fenntartását. Végezetül talán ejtsünk még néhány szót az árvaház életéről, a „házirendről". Lakói a napi elfoglaltság és munkabeosztás szerint családokra oszlottak. Az egyik képletesen értendő családot a felnőttek képezték, akik beosztásuk következtében csak a mindennapi esti áhitaton voltak együtt, napközben ki-ki a munkáját végezte. A másik család a segédekből és tanoncokból állt. Felügyeletükről nevelőjük gondoskodott, akinek kötelesek voltak mindenben engedelmeskedni. Napközben mindegyik a munkahelyén dolgozott, csak este jártak haza, de a ház körüli munkákból, takarításból azért nekik is ki kellett venniük a részüket. Esti szabadidejüket zenetanulással, olvasással, vagy tanfolyamokkal tették hasznossá. Az iskolás gyerekek három családot alkottak, a kor és az iskola szempontjai szerint. Külön csoportot alkottak az árva gyermekek és külön – ilyenek is voltak a Timótheus lakói között – az internátusi diákok, akiket azért adtak be a szüleik, mert vagy evangéliumi nevelést akartak biztosítani nekik, vagy másutt nem tudták megfizetni az ellátási díjat. Az internátusi diákok is ugyanolyan ellátásban részesültek, mint az árva gyermekek. A fiúk iskolaköteles kortól tartózkodtak az árvaház falai között mindaddig, míg valamilyen módon nem vált biztosítottá a megélhetésük. Lehetőség szerint mindegyikkel elvégeztették a polgári iskolát, s úgy adták őket akár ipari, akár egyéb pályára. Ők alkották később a tanoncok és segédek csoportját.

Az intézmény igéretes fejlődését annak idején derékba törte a világháború, majd az egyházi vagyon elkobzása, az ilyen jellegű egyházi intézmények beszűntetése. Maga az épület az eltelt több mint négy évtized alatt sokféle célt szolgált, de most, hogy eredeti tulajdonosa ismét jogot formálhat rá, falai között újra otthonra lelhet a szeretetszolgálat.

Kulacs Zsuzsa

FELHÍVÁS

A Komáromi Városvédő és Gyarapító Társaság tevékenységének harmadik évében is hűen szeretné szolgálni a járási székhely és lakóinak érdekeit. A társaság feladatának tartja, hogy törekedjen a szerénységre és a szakmai megalapozottságra és segítse az emberi és baráti kapcsolatok kialakítását, ápolását. A társaságnak nem volt tömör szervezeti felépítése, irodahelyisége, tagsági igazolványa, folyószámlája, s életjelet is ritkán adott magáról. Mivel egyre gyakrabban észleljük, hogy a komáromiak többségének nincs beleszólási joga a város fejlődését érintő fontos kérdésekbe, tagságunk lényeges kibővítésével is szeretnénk orvosolni a mai áldatlan állapotokat.

Várjuk azok jelentkezését, akik a Komáromi Városvédő és Gyarapító Társaság tagjaként szeretnék szolgálni szeretett városuk javát. Jelentkezni írásban, vagy telefonon lehet a következő címen:

Komáromi Városvédő és Gyarapító Társaság, Rákóczi utca 7/5, Komárom, illetve a 61512-es telefonszámon.

Beszélgetések az UFO-jelenségekről (11.)

AZ EMBERISÉG LEGNAGYOBB TALÁNYA

Általánosan elfogadott nézet, hogy az „UFO-láz" kezdete 1947. június 24-ére vezethető vissza. Kenneth Arnold amerikai üzletember ezen a napon repülőgépével a Sziklás-hegység felett repülve a Mount Rainer csúcsa felett korong alakú repülő testek csoportját pillantotta meg, amelyekről tükörként visszaverődtek a napsugarak. A valóságban emberemlékezet óta UFO jelenségek, azaz ismeretlen égi tünemények tartják félelemben az emberiséget, amelyek a különböző vallások és ősi kultúrák kialakulásában is fontos szerepet játszottak. Rég kihalt népek vallási jelképeiben, szimbólumaiban is megtaláljuk ezeket a jeleket. Az északspanyolországi Altamira-barlangban szép számban találtak ősállatokat ábrázoló barlangrajzokat, amelyek a valóságot ábrázoló tökéletességükkel ma is csodálatot váltanak ki a szemlélőből. A 180 rajz között számos olyan található, amelyek merőben eltérnek a többitől. Ezeket ismeretlen paleolitikus művészek geometrikus jeleiként értelmezték a szakemberek. Többek között az a különös rajtuk, hogy különböző helyzetekben kicsi, korong alakú tárgyakat ábrázolnak, a felső és az alsó részükön valamiféle kidudorodással. A rajzok kora 13 500 évre tehető.

Felmerül a kérdés, ha az állatokat ábrázoló rajzok olyan élethűek, akkor a szakemberek miért tulajdonítanak ezeknek a korongábrázolásoknak csupán szimbolikus jelentőséget? Az altamirai rajzok ilyen mesterséges elkülönítése indokolatlan. A paleolitikus vadászok ugyanis minden, számukra fontos jelenséget megfigyeltek, és aminek jelentőséget tulajdonítottak, azt a barlangok falán élethűen lefestettek, illetve rajzoltak. A mai UFO-megfigyelések alapján keletkezett rajzok között is megtalálhatjuk ugyanezeket a repülő test-típusokat. Ez akár merő véletlen egybeesése is lehetne, ha a franciaországi Niaux-barlangban, néhány száz kilométerre Altamirától, ugyancsak nem találnánk korongszerű testek két ábrázolását. E rajzok hasonlósága több, mint szembeötlő.

(Folytatása következik)

K. Mészáros János

BANKA

to je sen všetkých podnikateľov !
TERAZ JU UŽ MÔŽETE VLASTNIŤ SPOLU S NAMI

MERCURIUS a.s.

ktorej predmetom podnikania sú bankové služby v rozsahu §1 Zák. č. 21/91 Zb. o bankách

VÁS VYZÝVA K UPISOVANIU AKCIÍ.

Akcionári môžu získať:

- zvýhodnený úver a bankové služby v závislosti od výšky upisovaných akcií
- účasť na podnikateľskej činnosti banky, zvyšovaním reálnej hodnoty akcií a z nich plynúcich divident.

Základné imanie akciovej spoločnosti je rozdelené na 30.000 akcií v nominálnej hodnote 10.000.- Kčs znejúcich na meno.

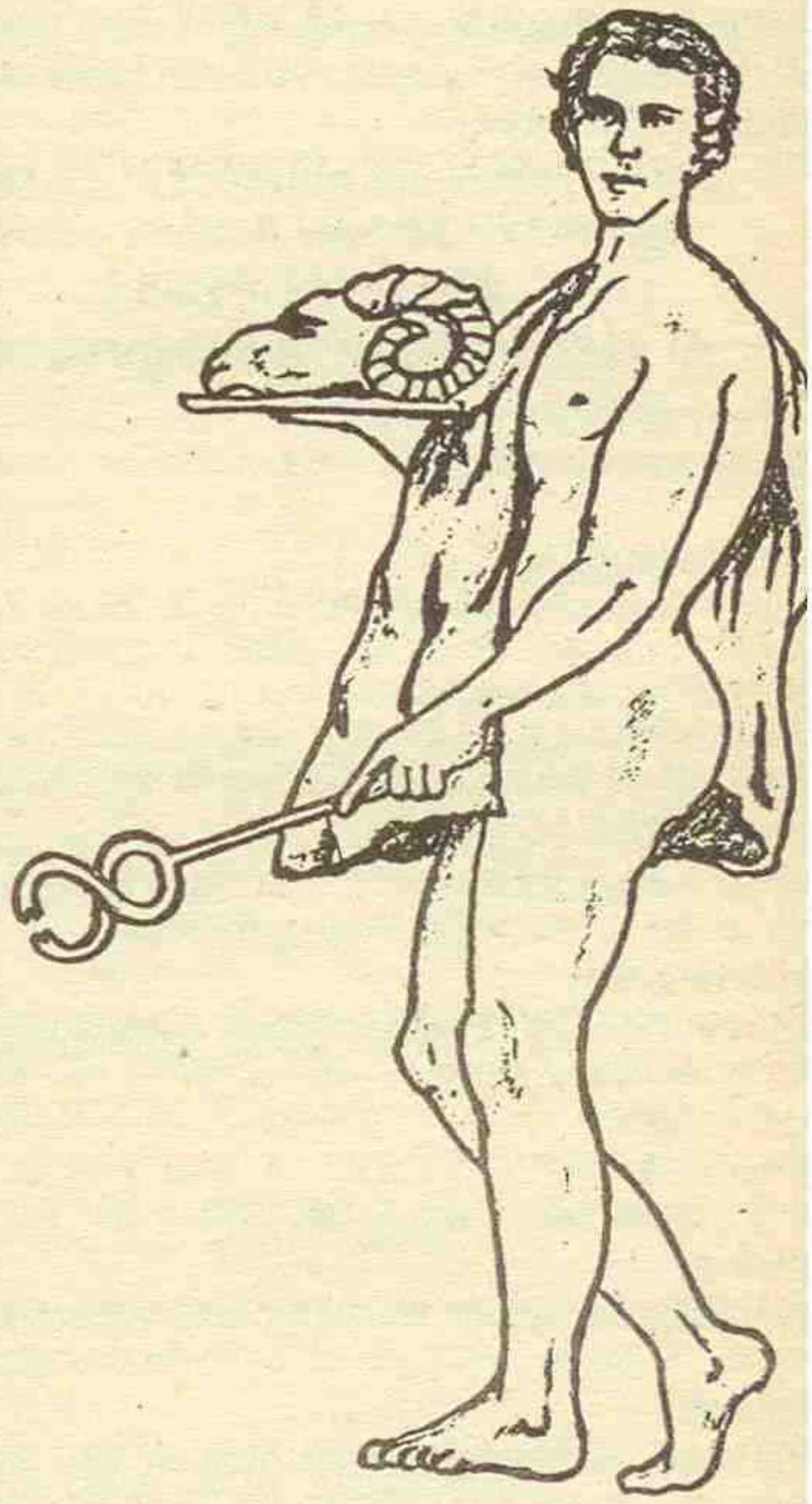

Akcie možno upisovať:
- Nové Zámky, Mestské Kultúrne Stredisko v dňoch: 4-5.4.92, 3-4.10.92, 6-7.2.93
- Komárno, Dom Matice Slovenskej, v dňoch: 11-12.4.92, 25-26.4.92, 9-10.5.92, 16-17.5.92, 23-24.5.92, 30-31.5.92, 11-12.7.92, 10-11.10.92, 17-18.10.92, 31.10.92, 1.11.92, 14-15.11.92, 21-22.11.92, 28-29.11.92,, 5-6.12.92, 12-13.12.92, 20-21.2.93, 6-7.3.93, 20-21.3.93, 27-28.3.93, 3-4.4.93, 17-18.4.93, 24-25.4.93
- Trenčín, Mestské Kultúrne Stredisko, Kniežaťa Pribinu 3 v dňoch: 17-18.4.92, 24-25.10.92, 27-28.2.93
- Ružomberok, Závodný Klub OZ, Slov. celulózky a papierne v dňoch: 2-3.5.92, 7-8.11.92, 13-14.3.93
- Břeclav, Dom Kultúry, ul. 14. Listopadu 1 v dňoch: 25-26.7.92, 19-20.12.92, 8-9.5.93
- Zlín, Okresní dům detí a mládeže, Havurova 292 v dňoch 15-16.8.92, 9-10.1.93, 15-16.5.93
- Ostrava, Dům detí a mládeže, Korunní 49, Ostrava-Mar. Hory v dňoch: 29-30.8.92, 16-17.1.93, 22-23.5.93

Upisovatelia splácajú upísané akcie jednorázovo v lehote do 10 dní od upísania. Zakladateľ zvoláva Valné zhromaždenie v lehote do 60 dní od upísania poslednej akcie písomnou pozvánkou doručenou do vlastných rúk všetkých upisovateľov.

Každý upisovateľ má právo rozhodovať o činnosti banky.

Čas upisovania akcií je od 9:00 do 13:00 hod.

Peniaze možno poukázať na bankový účet
v **Investičnej banke** na č. účtu **551240-932**

osobitná dispozícia: 0520
konštantný symbol: 0558
variabilný symbol: 196500

Podrobnejšie informácie môžete obdržať na úpisnom mieste, kde budú nahliadnutiu aj stanovy akciovej spoločnosti.

A komáromi KomBit.D Kft.
meghívja Önt és munkatársait

TAVASZI TERMÉKBEMUTATÓ KIÁLLÍTÁSÁRA

A Komáromi Jókai Színház termeibe
1992. ápr. 22-én és 23-án naponta 9.00 órától

SZÁMÍTÁSTECHNIKA - HARDWARE, SOFTWARE,
IRODATECHNIKAI BERENDEZÉSEK,
BIZTONSÁGI BERENDEZÉSEK, EL. SZERSZÁMOK,
IRODABÚTOR ÉS KIEGÉSZÍTŐK

KomBit.D

KOMÁROMI NAPOK

1992. április 26. — május 2.

KIÁLLÍTÁSOK:

• „Sem csellel, sem erővel!" Helytörténeti kiállítás a dél-komáromi Kisgalériában, (megnyitó április 26-án 10.30 órakor), • AZ ERŐD, Szamódy Zsolt fotóművész kiállítása a Duna Menti Múzeumban (megnyitó április 26-án 15 órakor), • Városi fafaragók, szövők kiállítása a Szőnyi Kultúrházban (megnyitó április 29-én 17.30 órakor).

HANGVERSENYEK:

• Diploma előtt, végzős zeneakademisták hangversenye a dél-komáromi városháza nagytermében (április 26-án 20.00 órától), • Városi iskolák kórustalálkozója a Csokonai Művelődési Központban (április 28-án 14 órától), • Szőnyi vegyészkórus hangversenye a Szőnyi Kultúrházban (április 28-án 19 órától), • Dalest vezércsellel – Portisch Lajos műsora a Duna Menti Múzeumban (április 29-én 18 órától), • Zeneiskolai növendékek hangversenye a Szőnyi Kultúrházban (április 29-én 18 órától), • A naumburgi fúvószenekar hangversenye a dél-komáromi sörsátorban (április 29-én 20 órától), • Térzene a Thermál-fürdő parkolójában (április 29-én 14 órától és 30-án 15 órától), • A Beatrice együttes koncertje a Sportcsarnokban (április 30-án 19,30-tól), • Főiskolai kórusok találkozója a Városi Művelődési Központban (május 1-én 10 órától), • Fúvószenekari fesztivál a Szőnyi Kultúrházban (május 2-án 10 órától).

SPORTRENDEZVÉNYEK:

• Testépítő és erőemelő verseny a Csokonai Művelődési Központban (április 26-án 9.30-tól), • „Tóth Mihály Kupa" kölyökfoci a dél-komáromi sporttelepen (április 27-én 14 órától), • Ifjúsági és felnőtt labdarúgócsapatok mérkőzései a dél-komáromi sporttelepen (április 28-tól május 1-ig, naponta 10 órától), • Szlovák ifjúsági válogatott – Magyar ifjúsági válogatott, barátságos mérkőzés a stadionban (április 28-án 14.30 órától), • Kiskomáromi futóverseny április 29-én 15 órától Dél-Komáromban és április 29-én 14 órától Észak-Komáromban, • Komárom-Komárno nemzetközi futóverseny április 30-án 16 órától, • Minigolf-verseny a dél-komáromi minigolf-pályán (május 1-én 15 órától), • Vízilabda-torna a fedett uszodában (május 1-én 14 órától és május 2-án 10 órától, • Horgászverseny a Rüdiger-tónál (május 1-én 7 órától), • NB II-es kézilabda-mérkőzés a dél-komáromi tömegsporttelepen KAC – Dreher SE (május 1-én 11 órától), • Lovasverseny a Frigyes laktanyában (május 2-án 8 órától), • Sakkverseny a dél-komáromi városházán (május 2-án 9 órától), • Teremfoci a Jókai gimnáziumban (május 2-án 9.30 órától), • Karate-bemutatók a labdarúgó-mérkőzések szüneteiben.

1848–49 EMLÉKÉRE:

• Kisgalériai kiállítás (Dél-Komáromban, április 26-tól), • Klapka György és Komárom 1848–49. Tudományos tanácskozás a Duna Menti Múzeumban (április 27-én 10 órától), • Emlékmise a szabadságharc komáromi hőseinek tiszteletére a szőnyi katolikus templomban (április 27-én 18 órától), • Emlékmise Klapka György halálának 100. évfordulója tiszteletére a Szent András templomban (április 30-án 18 órától), • Emlékliget avatása a Csillag-lakótelepen (május 2-án 11 órától), • Koszorúzás Klapka György szobránál (május 2-án 17 órától).

GYERMEKEKNEK, DIÁKOKNAK:

• Aprók tánca a Karát Hotelben (április 26-án 15 órától), • Harci játékok és zenés-verses összeállítás a Klapka téren (április 26-án 16.30 órától), • Golfpálya-bemutató (április 27-én 16 órától), • Történelmi séták a két Komáromban (április 28-án 10 órától), • Bábműsor és játszó a vásárban, a Thermálfürdő parkolójában (május 1-én 10 órától), • Gyermekvárosi majális a Csillag-lakótelepen (május 2-án 10.30 órától).

APRÓHIRDETÉS

• **Izsa határában eladó** 9-áras szőlőskert. Érdeklődni lehet 20 óra után a 632 19-es komáromi telefonszámon.

• **Eladó** jutányos áron háromszobás szövetkezeti lakás Komáromban, a Bauringokban. Érdeklődni lehet a Saratovská 4/25-ös szám alatt, illetve munkaidő alatt a 601 59-es telefonszámon.

• **Eladó** háromszobás családi ház Gútán üvegházzal, garázzsal és nagy kerttel. Érdeklődni lehet a 941 383-as telefonszámon.

• **Olcsón bérbeadó** 35-áras szántóföld Apáliban. Cím: Glonda Pál, Moyzešova 12/11, Komárom.

• **Komáromban kiadó** szoba-konyhás lakás (fürdőszoba nélkül). Cím: Komárom, Zupka u. 6/23.

• **Vállalkozók és vállalatok részére** könyvelést és nyilvántartást vállalok. Cím: Rigó Benedek, Erecsi út 8, Csicsó.

• **Morzsolt kukorica eladó.** Érdeklődni lehet a 0819/821 61-es telefonszámon.

• **Eladó** üzemképes 1200-as Zsiguli a karosszéria javításához szükséges pléhekkel együtt. Gyártási év: 1975. Cím: Őrsújfalu, Krausz Mór utca 5.

• **Eladó** Saladin uborkapalánta (6 korona/db). Cím: Nagy Simon, Krajná 27, Gúta.

• **Eladó** S-1203-as (8-személyes). Árban megegyezünk. Cím: Kubica János, Víz utca 34/54, Komárom, telefonszám: 634 94.

• **Eladó** nagy kétszobás szövetkezeti lakás a Klapka Görgy utcában. Cím: Komárno, ul. G. Klapku 48/7.

• **Eladó** S-120 L típusú személygépkocsi (karosszéria és motor főjavítás után). Cím: Komárno, Družby národov 22/10, 16 és 20 óra között.

• **Eladó** 200 kg-os sertés. Cím: Őszi Imre, Nagy-Gúta 88.

• **Kiadó** 50-áras és 20-áras szántóföld, Gúta határában, az országút mellett. Érdeklődni lehet a 941 676-os gútai telefonszámon.

• **Elcserélem** VII. lakótelepi kisebb 3-szobás állami lakásomat két kisebb lakásra. Telefon: Komárom-4561.

• **Eladó** kiváló állapotban levő, üzemképes, mozgó árusításra alkalmas autóbusz. Árban megegyezünk. Érdeklődni lehet naponta reggel 8 óráig, illetve 18 óra után a 0805/41665-ös telefonszámon, ill. a köv. címen: Václav Votrel, Hlboká c. 11, Sídlisko Družba, Trnava.

• **Eladó** 4-áras kert Harcáson. Érdeklődni lehet a 0819/623 55-ös telefonszámon, 17 óra után.

• **Üzlethelyiségek raktárral kiadók** a város központjában. Érdeklődni lehet 19 órától a 617 19-es telefonszámon.

Mezőgazdasági szövetkezetek, magángazdák figyelmébe!

A Vágfüzesi Mezőgazdasági Szövetkezet

megrendelésre

gyárt:

Merev- és rúgóskapás kultivátorokat fogassal, vagy csiga-hengerrel, 2,7 m-es forgásszélességgel.

elad:

új traktorokat a következő típusokból: ZETOR UR I (5211, 6211, 7211, 7711, 5245, 6245, 7245, 7745), ZETOR UR II (9540)

vállal:

jótállás alatti és utáni javításokat Zetor UR I. és UR III. típusú munkagépen.

Részletes felvilágosítást

a következő telefonszámokon adunk
(0819) 92136, 92137, 92247.

Fénymásolást, kopírozást,

plakátok és röplapok készítését

a Hirdetőirodában vállalunk

Komárom, Megyeház utca 5.

HOROSZKÓP

Április 18–tól 24–ig

VÍZÖNTŐ (I. 21. — II. 20.) Családjával, az egész világgal hadban áll. Pedig elsősorban önmagával kellene békét kötnie. Ha akarja, ha nem, tisztáznia kell partnerével a dolgokat, különben visszafordíthatatlan a tragédia.

HALAK (II. 21. — III. 20.) Kellemes meglepetést tartogat a hét. Ne féljen a változtatástól, egy régi kapcsolatot is fel lehet forrósítani néhány újdonsággal. Nyugodtan tervezgethet, ezekben a napokban senki sem akarja keresztülhúzni a számítását. Anyagilag kicsit bizonytalan, de egyre jobbak a kilátásai.

KOS (III. 21. — IV. 20.) Szép élményekkel gazdagodhat, ha ön is úgy akarja. Ez az időszak alkalmas új kapcsolat teremtésére, amennyiben nem vállal többet, mint amennyit teljesítőképessége és ideje elbír. Egyébként teljes kimerültség fenyegeti.

BIKA (IV. 21. — V. 20.) Munkahelyi problémái mérgezik a hangulatot otthon is. Nem tud szabadulni a gondoktól, s ezzel alaposan próbára teszi partnere idegeit. Fontolja meg, nem kellene–e változtatni jelenlegi munkahelyén?!

IKREK (V. 21. — VI. 21.) Komoly konfliktusokat élt át az elmúlt időszakban. Ha elég diplomatikus volt, mostanra a bajok elcsitulnak, s újra kisüt a nap. Ezernyi teendője közt szakítson időt az emberi kapcsolatok ápolására.

RÁK (VI. 22. — VII. 22.) Talán egy új szerelem, talán jelenlegi partnerének túláradó kedvessége bűvöli el ezekben a napokban. Adja át magát az érzéseknek, élvezze a helyzetet! Nagyratörő tervei légvárak, próbáljon meg reálisabban gondolkodni, stabilabb talajra építeni.

OROSZLÁN (VII. 23. — VIII. 23.) Meglepetésekben nem lesz hiány. Jó és rossz sűrűn váltogatja egymást. A bajokért önmagát hibáztatja, pedig igazán nem tehet semmiről. Partnere túl érzékeny, és a körülmények kedvezőtlenül alakultak.

SZŰZ (VIII. 24. — IX. 23.) Nem mindenben lesz szerencséje! Próbáljon meg ellenállni a kísértésnek, különben keserű csalódás éri. Elemében érezheti magát. Az élet mindent tálcán kínál, csak el kell fogadnia a sikert, pénzt, hírnevet. Legyen kicsit nyitottabb!

MÉRLEG (IX. 24. — X. 23.) Most már végképp a múlté a borongós, depressziós hangulat. Most még partnerével is elnézőbb. Fölöslegesen aggódik pénzügyi helyzete miatt, a körülmények önnek kedveznek.

SKORPIÓ (X. 24. — XI. 22.) Itt az ideje, hogy átszervezze emberi kapcsolatait, új alapokra helyezze házasságát, illetve eldöntse, összeköti–e életét állandó partnerével, vagy inkább szakít vele. Magánéletbeli problémái fékezik teljesítőképességét, munkakedvét.

NYILAS (XI. 23. — XII. 21.) Elsősorban házastársától vagy állandó partnerétől várhat segítséget. Legyen őszinte, tárja fel gondjait. Munkahelyi gondjai most annyira nyomasztják, hogy legszívesebben mindent felrúgva odébbállna. Ez lenne most a lehető legrosszabb megoldás.

BAK (XII. 22. — I. 20.) Vigyázzon a pénzére, ne üljön fel a szépen csengő ígéreteknek. Könnyen becsaphatják, mert tájékozatlanul vág neki bizonyos dolgoknak, és túl hiszékeny. Mintha az idegenekben jobban bízna, mint társában.

MŰSORAJÁNLAT

SZOMBAT

Budapest 1

6.17 Falutévé, 6.30 A Reggel, 7.30 Hagyd aludni a mamit!, 8.30 Közjáték, 8.35 Jó reggelt adj, Istenem!, 8.40 Jimbo, 8.45 Trombi, 8.55 Perpetuum mobile, 9.25 Az Edison testvérek, 9.50 Most, 10.30 Hol–mi?, 11.00 Tévémagiszter, 12.30 Panoráma, 13.30 Szezám utca, 14.30 Mesélő ablakok, 15.00 Hőmérő, 16.00 Mary Poppins (amer.), 18.25 Mezítláb, 19.00 Apropó, 20.00 Híradó, 20.25 Telesport, 20.35 A mozi (francia), 22.05 Közjáték, 22.10 Uborka, 22.30 Júdeai történet, 23.30 Renato Scotto első hangversenye Budapesten, 1.15 Késő esti híradó

Budapest 2

6.00 Nap TV, 8.30 Műsorismertetés, 8.35 PC Ábc, 9.05 Bagem sama, 9.30 Ausztrália különleges állatvilága, 9.55 Prizma, 10.50 Maja, a méhecske, 11.15 A szabadság gyermekei, 11.40 Pop–rock fehéren, feketén, 12.00 Foci angol módra, 12.20 A breaktánc, 12.45 Műsorelőzetes, 12.55 Az állatok védelmében, 13.15 Ürgék, 13.40 Ünnepelünk?, 14.00 Gazdaképző, 14.25 Megvan–e még a Penny Lane?, 14.55 Város–állam, 16.00 Női, férfi tornász–világbajnokság, 17.00 Nézze meg az ember!, 17.05 Hupikék törpikék, 17.35 Knight Rider, 18.22 Időjárás, 18.28 Siófok–Kispest–Honvéd, 19.15 Tornász–világbajnokság, 20.25 Isten veled, New York!, 22.00 Esti egyenleg, 22.20 Időjárás, 22.25 Az éneklő cipészfiú

Bécs 1

9.00 Hírek, 9.30 Majmok a dzsungelben, 10.15 Utazási magazin, 11.00 A vadon csábítása, 12.30 Halló, Ausztria, halló, Bécs!, 13.00 Hírek, 13.10 Pontocska és Anton, 14.45 Út a megváltáshoz, 15.00 Rilke, 16.00 Gyermekwurlitzer, 17.00 Minihírek, 17.10 Lassie, 17.30 Visszaszámlálás, 18.00 Hírek, 18.05 Labdarúgás, 18.30 Testestől–lelkestől, 19.30 Híradó, 20.00 Sport, 20.15 Népzene, 22.10 Arany lányok, 22.35 Az ügyvédnő, 0.10 Hírek, 0.15 Az idegen csókja (amer.), 1.45 Hírek, 1.50 Ex libris

Bécs 2

12.50 Művészlexikon, 12.55 Az istenek alkonya, 14.05 Spanyolország, 15.25 1000 mestermű, 15.35 A mező csodái, 16.15 Dokumentumfilm, 17.00 A kedves család, 17.45 Ki akar engem?, 18.00 Hoopeman felügyelő, 18.30 Alpok, Duna, Adria magazin, 19.00 Tartományi élet, 19.30 Híradó, 20.00 Kulturális magazin, 20.15 A Szaturnusz gyűrűi, 21.45 Híradó, 21.55 Sport

VASÁRNAP

Budapest 1

6.43 Napi műsorajánlat, 6.45 Falutévé magazin, 7.30 Hagyd aludni a papát!, 7.55 Így szól az Úr!, 8.00 Kávé habbal, 8.25 Közjáték, 8.30 Vasárnapi turmix, 10.00 Húsvéti istentisztelet, 11.00 Süsü, a sárkány kalandjai, 11.35 A mesterlövész, 12.00 Mozart: C–dúr szimfónia, 13.05 Álljunk meg egy szóra!, 13.15 Leó és Fred, 14.20 Mesélő ablakok, 14.50 Örömhír, 15.05 Galga menti passió, 16.05 Női, férfi tornász–világbajnokság, 17.00 Walt Disney bemutatja, 18.45 Góóól, 19.30 A Hét, 20.25 Telesport, 20.35 A lepkeháztól a harangtornyokig, 21.20 Nem válok el, 22.35 Közjáték, 22.45 Vukán György: Missa ad Dominum Jesum Christum

Budapest 2

7.00 Napra–forgó, 9.05 Kéménymesék, 9.30 Észbontó, 9.50 Madárkórház Kőszegen, 10.35 Most jöttem Erdélyből, 11.30 Néprajzi értékeink, 11.40 Népzenei magazin, 12.10 Húsvéti köszöntő, 12.35 Kánon, 13.05 Műsorelőzetes, 13.15 A világ teremtése, 14.25 Mi történt a jövő héten?, 14.35 Foci angol módra, 14.55 Cirkusz–világbajnokság, 15.25 Melyiket a 3 közül?, 15.55 Krisztus feltámadt!, 17.30 Kapcsoljuk a Belvárosi temiomot, 18.00 A szép húsvét, 18.30 Delta, 18.58 Időjárás, 19.05 Família Kft., 19.40 Nápolyban kezdődött (amer.), 21.20 Telesport, 22.20 Időjárás, 22.25 Hollywoodi interjúk, 23.20 Karmesterválasztás Szombathelyen

Bécs 1

9.00 Hírek, 9.05 Herbert Fritsch, 9.30 Evangélikus istentisztelet, 10.30 Katolikus istentisztelet, 12.30 Tájékozódás, 13.00 Hírek, 13.10 A királyok királya (amer.), 15.45 Út a megváltáshoz, 16.00 Kislány a városból, 16.50 Minihírek, 17.00 X–Large, 17.40 Felipe és a kék szemek (olasz), 19.30 Híradó, 19.50 Sport, 20.15 Ministránsok (osztrák), 21.40 Béke veled, 21.45 A spanyol álom, 22.30 Carmen (olasz–francia), 0.55 Hírek, 1.00 Ex libris

Bécs 2

9.30 Varázslatos Jeannie, 10.00 Pan–optikum, 10.15 Dokumentumfilm, 12.00 Pillantás a hétre, 12.30 Kulturális élet, 13.00 Haza, idegen otthon, 13.30 Az istenek alkonya, 14.55 Sport, 17.15 Idősek klubja, 18.00 Hírek, 18.05 Hoopeman felügyelő, 19.00 Tartományi élet, 19.30 Híradó, 20.15 James Bond 007, 22.25 Hírek, 22.30 L. A. Law (amer.)

HÉTFŐ

Budapest 1

8.03 Napi műsorajánlat, 8.05 Lucas, a rongytigris, 8.15 Mesék Napkeletről, Napnyugatról, 8.35 Az Edison testvérek, 9.00 Süsü, a sárkány kalandjai, 9.30 A mesterlövész, 9.50 Tótágas, 10.10 Közjáték, 10.15 IS, 11.00 Hazatérő, 11.45 Képújság, 11.50 A bűvártábor, 12.50 „Hegyet hágék, lőtőt lépék", 13.35 Mozart: B–dúr hegedűverseny, 14.00 Útban 2000 felé, 14.35 Mesélő ablakok, 15.05 Koreográfusverseny, 16.10 Aranyláz (amer.), 17.35 Veletek vagyok minden nap, 17.50 „Üdvöz légy, Mária!", 18.45 Engedjétek hozzám!, 18.50 Esti mese, 19.00 Cimbora, 19.20 Van benne valami, 20.05 Hírek, 20.10 A mozi (francia–olasz), 22.25 Közjáték, 22.30 Csevegés, 22.55 Kultúr–Galántai, 23.35 Mesterségem címere

Budapest 2

6.00 Nap TV, 9.00 Műsorismertetés, 9.05 Nyuszi úl a hóban, 10.20 Miska mackó meg a többiek, 11.10 A piros léggömb, 11.45 Torpedó, 13.00 Pop–reái, 13.20 Kecskeméti bábfesztivál, 13.35 Úrszekerek (amer.), 15.50 La Sept, 16.50 Megkésett emlékezés, 17.30 Hatoslottó–sorsolás, 17.40 Telesport, 18.20 Kalandok Álomerdőben, 18.53 Időjárás, 19.00 Kegyeleti koncert Freddy Mercurynak, 21.00 Expo '92, 21.55 Időjárás, 22.00 Kegyeleti koncert Freddy Mercurynak

Bécs 1

9.00 Hírek, 9.05 1000 mestermű, 9.15 Goethe: Faust, 11.00 Beszélgetés, 12.15 Argentína állatvilága, 13.00 Hírek, 13.10 Hoopeman felügyelő, 13.35 Clarence, a kancsal oroszlán (amer.), 15.05 Biblia gyerekeknek, 15.10 A sziget (amer.), 15.40 A bátor kovács, 17.00 X–Large, 17.40 Felipe (olasz), 19.30 Híradó, 19.50 Sport, 20.15 Szórakoztató műsor, 21.00 Expo '92, 22.00 Egy nyár története (angol), 23.25 Da Falla–művek, 23.50 „M", mint Mozart, 0.20 Hírek

Bécs 2

9.05 Tapsi Hapsi, 9.35 Egyszer látod, egyszer nem (amer.), 11.00 Bécsi tavasz, 15.05 Szemmel hallani, 15.35 A Schimek család (NSZK), 17.00 Hársfa utca, 17.30 Ételek és történetek, 18.00 Hírek, 18.05 Hoopeman felügyelő, 19.00 Tartományi élet, 19.30 Híradó, 20.15 Tetthely, 22.00 Híradó, 22.10 Német slágerek

Ezt a lapot Ön sem dobja el!
Ugye, akkor tudja, hogy miért éri meg hirdetni a Dunatáj hasábjain?
Öt járásban olvassák a Dunatájt!

Murphy törvényeiből

- Az igazságot megtalálni gyerekjáték ahhoz képest, milyen nehéz utána eltitkolni.
- Mindig a túlsó végén van. Mire átmész érte, ideér.
- Csak az álló órában lehet bízni: napjában kétszer a pontos időt mutatja.

ÁPRILIS 18–TŐL 24–IG

KEDD

Budapest 1

5.45 Falutévé, 6.00 A Reggel, 8.30 Közjáték, 8.35 U. K. Today, 9.05 A legnagyobb, 10.35 A gyógyszer: használ vagy árt?, 10.50 Szextetthely, 11.10 Képújság, 16.00 Délutáni egyenleg, 16.10 Hogyan bírjuk ki a napi 8 órát?, 16.30 A Financial Times heti üzleti híradója, 16.55 Képújság, 17.00 Luca, a rongytigris, 17.10 Utazik a látványtár, 17.35 Kedves Celine (francia), 18.00 A svájci bankok, 18.40 Pénzvilág, 18.50 Mini klip–mix, 19.00 Játék, 19.15 Esti mese, 19.25 JOG/IS, 20.00 Híradó, 20.25 Telesport, 20.35 Kerék bár, 21.10 Közjáték, 21.20 Twin Peaks, 22.10 Tény–képek, 22.55 Calcio, 0.35 Késő esti híradó, 0.40 BBC–híradó

Budapest 2

6.00 Nap TV, 15.55 Hírek, 16.00 Ma délután, 16.30 Naša obrazovka, 16.55 Ma délután, 17.45 Regionális híradó, 18.00 Híradó, 18.12 Időjárás, 18.19 Atomhangya, 18.40 Telesport, 19.05 Őrizd az álmot! (angol), 19.55 Útmutató, 20.25 Magyar novellák, 21.10 Új Hullám, 22.00 Esti egyenleg, 22.20 Időjárás, 22.25 Napzárta előtt, 22.50 A nagy bukfenc (francia)

Bécs 1

9.00 Hírek, 9.30 Beszélgetés, 10.45 Ministránsok, 12.15 A kaviár, 13.00 Hírek, 13.10 Rosa és Rosalind, 14.00 A házmesternő, 14.45 A holnap mesterei, 15.05 Közvetítés egérrel, 15.30 Antanténusz, 16.05 Vad tűz, 16.30 Minitárlat, 17.00 Minihírek, 17.10 Wurlitzer, 18.00 Hírek, 18.05 Rólunk van szó, 18.30 Testestől–lelkestől, 19.30 Híradó, 20.00 Sport, 20.15 A völgyek országa, 21.15 A hal neve Wanda (amer.), 23.00 El Dorado (spanyol), 1.30 Hírek

Bécs 2

14.00 Művészlexikon, 14.05 Osztrákok Spanyolországban, 15.00 Clouseau felügyelő (angol), 16.45 Biblia képekben, 17.30 Tájékozódás, 18.00 Hoopeman felügyelő, 18.30 Gaudimax, 19.00 Tartományi élet, 19.30 Híradó, 20.00 Kulturális magazin, 20.15 Kunyhó a tóparton, 21.15 Külföldi tudósítások, 22.00 Híradó, 22.30 Klub 2

SZERDA

Budapest 1

5.45 Falutévé, 6.00 A Reggel, 8.30 Közjáték, 8.35 Szezám utca, 9.35 Derrick, 10.35 Évgyűrűk, 11.05 Képújság, 16.00 Délutáni egyenleg, 16.10 Szerszámok mesterei, 16.35 A vadászat, 17.00 Képújság, 17.05 Magyarok Amerikában, 17.35 Kedves Celine, 18.00 Dimenzió, 18.40 Pénzvilág, 18.50 Mini klip–mix, 19.00 Bűvös hatos, 19.15 Esti mese, 19.25 Kölyökidő, 20.00 Híradó, 20.25 Telesport, 20.35 Ez + Az, 21.40 Közjáték, 21.45 Hétvége, 22.35 Esti dal, 23.40 Súlyemelő Európa–bajnokság, 0.40 Késő esti híradó, 0.45 ZDF híradó

Budapest 2

6.00 Nap TV, 15.55 Hírek, 16.00 Ma délután, 16.30 Unser Bildschirm, 16.55 Ma délután, 17.45 Regionális híradó, 18.00 Híradó, 18.12 Időjárás, 18.19 Cápali és Cápeti, 18.43 Zöldpont, 19.05 Úrszekerek (amer.), 21.05 A Föld Napja, 21.15 Rockpódium, 22.00 Esti egyenleg, 22.20 Időjárás, 22.25 Napzárta előtt, 22.50 A film poétája, 23.55 ENTER

Bécs 1

9.00 Hírek, 9.30 Iskolatévé, 10.30 Felipe, 12.15 Külföldi tudósítások, 13.00 Hírek, 13.10 Rólunk van szó, 13.35 Az iroda, 14.00 A házmesternő, 14.45 Varázsdoboz, 15.05 Niklaas, 15.30 Habakuk, a bohóc, 16.00 Állatsarok, 16.05 Vad tűz, 17.00 Minihírek, 17.10 Wurlitzer, 18.00 Hírek, 18.05 Rólunk van szó, 18.30 Testestől–lelkestől, 19.30 Híradó, 20.00 Sport, 20.15 Vad vizek (NSZK), 22.05 A modell és a zsaru (amer.), 22.55 A macska és az egér (francia), 0.35 Hírek

Bécs 2

16.55 Művészlexikon, 17.00 Fotópanoráma, 17.30 Országok és emberek, 18.00 Hoopeman felügyelő, 18.30 Nyereményjáték, 19.00 Tartományi élet, 19.30 Híradó, 20.00 Kulturális magazin, 20.15 A másik szerető, 21.50 Újdonságok a moziban, 22.00 Híradó, 22.30 Emlékek, 23.30 Sport

CSÜTÖRTÖK

Budapest 1

5.45 Falutévé, 6.00 A Reggel, 8.30 Közjáték, 8.35 Verkli, 9.05 Walt Disney bemutatja, 10.50 Képújság, 16.00 Délutáni egyenleg, 16.10 Ez varázslat, 17.00 Képújság, 17.05 Földvevők, 17.35 Kedves Celine, 18.00 Menedzser Magazin, 18.45 Pénzvilág, 19.00 La Fontaine–mesék, 19.15 Esti mese, 19.25 Most, 20.00 Híradó, 20.25 Telesport, 20.35 Twin Peaks (amer.), 21.25 Közjáték, 21.30 Aktuális, 21.55 Mákvirágok, 22.35 Popmeccs gála

Budapest 2

6.00 Nap TV, 15.55 Hírek, 16.00 Ma délután, 16.30 Ecranul nostru, 16.55 Ma délután, 17.45 Regionális híradó, 18.00 Híradó, 18.12 Időjárás, 18.19 Gyerekeknek, 18.35 Telesport, 19.00 Testestől–lelkestől (NSZK), 20.00 Körzeti tévéstúdiók műsora, 21.00 Összetűz, 22.00 Esti egyenleg, 22.20 Időjárás, 22.25 Napzárta előtt, 22.50 A titokzatos lakó (angol)

Bécs 1

9.00 Hírek, 9.30 Országok és emberek, 10.00 Iskolatévé, 10.30 Felipe, 12.15 Idősek klubja, 13.00 Hírek, 13.10 Rólunk van szó, 13.35 Az iroda, 14.00 A házmesternő, 14.45 Hideg zónák, 15.05 Muppet bébik, 15.30 Antanténusz, 16.05 Vad tűz, 16.30 Slágerek, 17.00 Minihírek, 17.10 Wurlitzer, 18.00 Hírek, 18.05 Rólunk van szó, 18.30 Testestől–lelkestől, 19.30 Híradó, 20.00 Sport, 20.15 Show–egyveleg, 21.45 Férfisors, 23.10 Sheena, a dzsungel királynője

Bécs 2

17.30 Művészlexikon, 17.15 Ahol a szellemek élnek, 18.00 Hoopeman felügyelő, 18.30 Az igazat mondd!, 19.00 Tartományi élet, 19.30 Híradó, 20.00 Kulturális magazin, 20.15 Belföldi tudósítások, 21.00 Filmajánlat, 21.30 Vigyázat kultúra, 22.00 Híradó, 22.30 Club 2

PÉNTEK

Budapest 1

5.45 Falutévé, 6.00 A Reggel, 8.30 Közjáték, 8.35 Sorstársak, 8.50 Fűben–fában, 9.00 Dallas, 9.50 Lottósorsolás, 9.55 A gyógyszer: használ vagy árt?, 10.10 Szextetthely, 10.30 Képújság, 16.00 Délutáni egyenleg, 16.10 Súlyemelő EB, 16.40 Magyarok Amerikában, 17.15 Meddig lesz túzok?, 17.45 Pénzvilág, 18.00 Ablak, 18.55 Maradjatok meg szeretetemben, 19.00 Trió, 19.15 Esti mese, 19.25 Traffic Jam, 20.00 Híradó, 20.25 Telesport, 20.35 Dallas, 21.30 Közjáték, 21.35 Panoráma, 22.40 Aréna, 23.25 Test–vér–harc, 1.00 Késő esti híradó, 1.05 Antenne 2

Budapest 2

6.00 Nap TV, 12.00 Szieszta, 14.35 Hírek, 14.40 Prága város panoptikuma (csehszlovák), 15.30 Ma délután, 17.00 Gondolkodó arcképcsarnok, 17.35 Ma délután, 17.45 Regionális híradó, 18.00 Híradó, 18.12 Időjárás, 18.18 Az én pici pónim, 18.30 Öt színes karika, 19.00 Nyári flörtök (német), 20.00 Starker, 20.40 Ennyi, 21.35 A hónap versei, 22.00 Esti egyenleg, 22.20 Időjárás, 22.25 Napzárta előtt, 22.50 A holnap sosem jön el (amer.)

Bécs 1

9.00 Hírek, 9.30 Iskolatévé, 10.30 Vad vizek, 12.15 Belföldi tudósítások, 13.00 Hírek, 13.10 Rólunk van szó, 13.35 Az iroda, 14.00 A házmesternő, 14.45 A holnap mesterei, 15.05 Volt egyszer Amerika, 15.30 Antanténusz, 16.05 Vad tűz, 16.30 Minikvíz, 17.00 Minihírek, 17.10 Wurlitzer, 18.00 Hírek, 18.05 Rólunk van szó, 18.30 Testestől–lelkestől, 19.30 Híradó, 20.00 Sport, 20.15 Derrick, 21.35 Forró rágógumi (izraeli), 23.00 Sport, 23.20 A néma (angol), 1.00 Hírek

Bécs 2

16.10 Művészlexikon, 16.15 Vénusz a strandon, 17.30 Természetfilm, 18.00 Simpsonék, 18.30 Nyereményjáték, 19.00 Tartományi élet, 19.30 Híradó, 20.00 Kulturális magazin, 20.15 Diagnózis, 21.15 Schilling, 22.00 Híradó, 22.30 Dokumentumfilm, 0.05 Az alagút, 1.15 Hírek

Érdemes vásárolni a gútai
SPANTEX–ban,
a perzsa és műszálas szőnyegek
szaküzletében.
Mosóporok, textil–és illatszerek,
valamint pamut alsóneműk
gazdag választékával várjuk vásárlóinkat!
Minden szőnyegvásárlásnál
értékes ajándékot adunk!
Gúta, Főút 55 (az Aranykalász vendéglő mellett)
telefon: 0819/941 852

Olvasta már?

A Magyar Televízió „Nulladik típusú találkozások" című népszerű műsorának nézői két alkalommal is találkozhattak a képernyőn a megnyerő modorú Jankovich Istvánnal, aki 1964–ben súlyos autóbalesetet szenvedett Svájcban. Hat percet töltött a klinikai halál állapotában, s csak egy, éppen a helyszínen tartózkodó orvos lélekjelenlétének köszönhette, hogy visszatért az életbe. Most „Túléltem a halálomat" címmel végre kezünkbe vehetjük magyar fordításban is több világnyelven megjelent művét. Nem ígérünk könnyű szórakozást annak, aki e könyv olvasásába kezd, ám ennek ellenére is bizonyosak vagyunk abban, hogy rendkívül hasznos ismeretekre tesz szert az olvasó. Még akkor is, ha ma már nem mennek ritkaságszámba azok a könyvek, amelyek az embert örök-től fogva foglalkoztató kérdésre keresik a választ: mi lesz velünk halálunk után? A test börtönének fogságába zárt lélek halhatatlanságáról szól ez a könyv is, hiszen egyetlen élet a lélek létének csupán egy epizódja, mert számtalanszor megismétlődik újratestesülésének csodája, s jelenlegi életünk csupán rövid állomása a tökéletesség felé törekvő lelkünkek. A szerző mindenki számára érthetően fejti ki a halál utáni élettel kapcsolatos nézeteit és tapasztalatait, ám azokat nem igyekszik rákényszeríteni az olvasóra. A gondolatait elfogadóknak egyben segít feloldani az elmúlással kapcsolatos szorongásaikat és félelmeiket.

GRATULÁLUNK

Névnapjukon szeretettel köszöntjük

április 18–án *Andrea, Ilma*
április 19–én *Emma*
április 20–án *Tivadar*
április 21–én *Konrád*
április 22–én *Csilla, Noémi*
április 23–án *Béla*
április 24–én *György*

nevű kedves olvasóinkat és mindazokat, akik ezen a héten ünneplik születésnapjukat.

HÁZASSÁGOT KÖTÖTTEK

a komáromi városházán: Lakatos Ferenc és Sárközi Henriett.

a gútai városházán: Domján László és Takács Zsuzsanna

HALÁLOZÁS

Az elmúlt napokban örökre távoztak sorainkból: a komáromi Dikácz József (45 éves), a perbetei Fabulya Mária (69), az ímelyi Belokostolsky József (62), a komáromi Berza Gizella (87), a füssi Nagy Erzsébet (69), a komáromi Dobronyi Erzsébet (71), a perbetei Kiss András (88), a komáromi Dohnanec Vilmos (64), a hetényi Hencz András (55), a komáromi Skuliba István (64), a karvai Sabla Irén (73) és a csicsói Bankó Gyula (64).

Emléküket megőrizzük!

sport

Gólnélküli döntetlen a rangadón

LABDARÚGÁS

A komáromi járási II. osztályú labdarúgó–bajnokság 17. fordulója rangadóval kezdődött. A madari együttes gólnélküli döntetlen eredményt ért el Keszegfalván és két pont előnnyel vezeti a táblázatot. Búcson a hetényiek voltak jobbak és mindkét bajnoki pontjukat hazavitték. Tizenegyedik győzelmükkel a második helyen állnak. Virágvasárnap nagy gólarányú sikert könyvelhettek el a bátorkeszi és a csallóközaranyosi labdarúgók. Szilas Nagykeszin diadalmaskodott.

Eredmények: Keszegfalva – Madar 0:0, vezette Kajan, Búcs – Hetény 0.2, vezette Szabó, Bátorkeszi – Bajcs 6:0, vezette Lakatos L., Nagykeszi – Szilas 1:3, vezette Nagy, Dunamocs – Ekel 0:0, vezette Roznansky.

INTER „B" — FC ELEKTROSVIT 1:1 (0:1)

Április 10–én Pozsonyban játszották a szlovák nemzeti liga második bajnoki mérkőzését. Nagy tempóval kezdett a vendégcsapat, s ennek meglett az eredménye, mert Coknay már a nyolcadik percben megszerezte az érsekújváriak vezetését. Ezután négy tiszta helyzetet dolgoztak ki a vendégek, amelyeket nem tudtak kamatoztatni. Akár győzelemmel hagyhatták volna el a pályát, ha a pozsonyi Schwarc a 76. percben meg nem szerzi a kiegyenlítő gólt. Jól vezette a mérkőzést Jurán hodoníni játékvezető.

ifj. NFC ÉRSEKÚJVÁR — ifj. LUZIANKY 6:0 (1:0)

A hazai együttes egy korosztállyal jobb labdarúgást játszott, góljaikat a következő játékosok rúgták: Vass, Hartmann, Kovács, Balko (1–1) és Novák (2). Dubni Marian pontosan és tárgyilagosan vezette a mérkőzést.

NFC ÉRSEKÚJVÁR — BÁNOV 2:0 (2:0)

Az I. A osztály északi csoportjának bajnoki mérkőzését április 12–én játszották. A hazaiak az első pillanattól gyors támadásokat hajtottak végre, melyeknek már a második percben megszületett az eredménye Kollárik fejesgóljával. Kanko a 12. percben már a hazaiak második gólját rúgta. A továbbiakban a hazaiak mezőfölényben játszottak ugyan, de úgy látszik, ellőtték puskaporukat. Kiss Ervin galántai játékvezető jól vezette a mérkőzést.

PhDr. Hofer Lajos

Komáromi járási ifjúsági bajnokság 17. fordulójának eredményei

Bátorkeszi – Imely 5:0, Csallóközaranyos – Nemesócsa 0:6.

Komáromi járási III. osztályú bajnokság

Húsvétvasárnap folytatódik a 1991/92. évi járási III. osztályú labdarúgóbajnokság. Mivel Csicsó együttesét kijelentették, így tavasszal kilenc csapat küzd majd a bajnoki pontokért.

A 10. forduló párosítása: Füss – Megyercs, Vágfüzes+Kava - Marcelháza B, Bogya+Gellér - Tany, Martos – Dunaradvány.

MEGÉRDEMELNÉ AZ ANYAGI TÁMOGATÁST!

Indul Ján Tuska a világmaratonon?

Április 11–én negyedik alkalommal rendeztek Túrócszentmártonban maratoni futóversenyt. A 42195 méteres távnak közel 200 versenyző vágott neki. A fő kategóriában Jaroslav Chluba, a TJ Ostrava futója ért elsőnek a célba, ideje 2:28:24 óra. A nők mezőnyében E. Samanova, a TJ Kosice versenyzője futotta a legjobb időt, eredménye 3:10:52 óra. Ján Tuska, a TJ Spartak Komárno hosszútávfutója a veteránok kategóriájában 3:24:40 órás idővel az első helyen végzett. Ján Tuskának április 26–án Bécsben a világmaratonon kellene rajthoz állnia, ehhez azonban anyagi támogatásra, mintegy háromezer koronára lenne szüksége. Ján Tuska már hazai és külföldi maratonokon nagyon sokszor bizonyított, és amint akaraterejét és küzdőképességét ismerjük, Bécsben is biztosan dobogós helyen végezne.

V. K–FTC KUPA

Április 18–19–én, immár ötödik alkalommal rendezi meg a K–FTC testnevelési egyesület azt a kupaversenyét, amely Komárom sportéletének hagyományos rendezvényei közé is beírta nevét. Idén hat ország csapata képviselteti magát. Szombaton a tavalyi győztes magyarországi TEREFERE csapata a jugoszláv Stambena Zadruga Temerin csapatával nyitja a tornát. Pályára lép még a Moszkva válogatott (FÁK), a Royal Night Club (Csehszlovákia), a belga Heco Tongeren, az osztrák SK Gattendorf, a magyaroroszági MATT kft és a vendéglátók képviseletében a New K–FTC csapata. A rendezők sok meglepetést készítettek elő a szurkolóknak, hiszen ez a kupatalálkozó már határainkon kívül is öregbíti Komárom hírnevét. Jegyelővétel a 2463–as és az 5470–es komáromi telefonszámokon.

A torna szponzora a MERCURIUS r.t. és az EUROFARM kft.

Nagymester és énekművész

Különleges csemege a sakkbarátoknak és zenekedvelőknek

Portisch Lajos magyarországi sakk–nemzetközi nagymester, kilencszeres magyar bajnok, tizenegyszeres világbajnok–jelölt és olimpiai bajnok különös kedvtelésnek hódol. Pihenésképp, felüdülésképp a világ zeneirodalmának legszebb basszbariton–áriáit énekli. És nem is akárhogyan. Minderről meggyőződhetnek mindazok, akik a Komáromi Napok rendezvénysorozatának keretében április 28–án, a Duna Menti Múzeum hangversenytermében 18 órakor kezdődő önálló hangversenyét felkeresi. Portisch Lajost az egyik legismertebb zongoraművész, Dávid Eszter kíséri majd. Műsorukon 15 ária szerepel — közöttük lesz néhány Lehár mű is —, s ezt követően Portisch 25 táblán szimultánt ad a komáromi Spartak sakkozóinak.

DUNATÁJ — magyar nyelvű regionális hetilap. Kiadja a DANUBIUS—press kiadóvállalat. Főszerkesztő Morovic Lajos. Főszerkesztő—helyettes Németh István. Rovatvezető: Kulacs Zsuzsa. Gazdasági ügyintéző: Csernava Mária. A szerkesztőség a komáromi Vörös Hadsereg utcai Hirdetőirodában található. Adminisztráció: 946 03 Kolárovo, Vörös Hadsereg útja 47. Telefon: (munkaidő alatt) 0819/2438, ill. 17 és 20 óra között 0819/941 542. Terjeszti a Postai Hírlapszolgálat. Előfizetési díj egész évre 104 korona, félévre 52 korona. Előfizetéseket elfogad minden lapkézbesítő és postahivatal. Kéziratokat nem őrzünk meg és nem küldünk vissza. Szedés és tördelés DANUBIUS–press. Nyomja a Komáromi Nyomdaüzemek, á. v. Terjeszti a Postai Hírlapszolgálat és a Csemart. Regisztrációs szám: MK 190/90. Nemzetközi indexszám: 492 11.

dunatáj

III. évf.
16. szám
1992.
Április 24.
2 korona

MAGYAR NYELVŰ REGIONÁLIS HETILAP

JÖVŐ HETI SZÁMUNK TARTALMÁBÓL:

• Miről döntött a komáromi önkormányzat? • A bősi vízierőmű és a Duna mente madárvilága • Betemetik a Leányvár fáradságos munkával kiásott alapjait? • Az idén már nem készül el a Selye-emlékszoba •

FONTOS TÖRVÉNYTERVEZETEK A SZLOVÁK PARLAMENT NAPIRENDJÉN

JANUÁRTÓL ISMÉT SZŰKEBBRE HÚZZUK A NADRÁGSZÍJAT!

A húsvéti ünnepeket megelőzően a Szlovák Nemzeti Tanács szakbizottságai maratoni tanácskozásokat folytattak. Több mint két tucatnyi, főképp gazdasági jellegű törvénytervezetet kellett megvitatniuk. Mindezek mellett a nemzetgazdasági és költségvetési szakbizottság tagjainak még minősíteniük kellett az egyes minisztériumok által a tavalyi költségvetésről készített elszámolásokat, valamint az ezekhez csatolt, a kormányprogram teljesítését dokumentáló beszámolókat is. Ez a bizottság összesen 43 napirendi pontot tárgyalt meg.

A törvénytervezetek közül a leginkább figyelemreméltóak azok az adótörvények, amelyek a jövő év januárjától lépnek majd érvénybe.

Ezek közül háromnak a jóváhagyása a Szövetségi Gyűlés hatáskörébe tartozik. Az SZNT hatáskörébe tartozók közül meg kell említeni az útadót, amely elsősorban a vállalatokat és a vállalkozókat érinti érzékenyen, az ajándékozásból és örökségből, ill. az ingatlanok adásvételéből származó adókat, továbbá a hulladékok tárolásáért befizetendő adót és nem utolsósorban az ingatlanok utáni adókat. Az utóbbi csoportba tartozik többek között a földadó, a házadó, a garázsadó és hasonlók. Fontos törvénytervezet továbbá a mezőgazdasági földalap védelméről szóló és az erdő védelmét biztosító javaslat. Itt két különálló törvényről van szó, amelyek közül lényegesen jobb és esélyesebb a földalap védelméről szóló tervezet. A mezőgazdasággal, illetve a kárpótlással kapcsolatosan még meg kell említeni az egyház vagyonát rehabilitáló törvénytervezetet, valamint az egyéb ingatlanok tulajdonviszonyának rendezéséről szóló javaslatot. Ez utóbbi azért is figyelemreméltó, mivel igyekszik megoldani a földörökség családokon belüli elosztását is.

(Folytatás a 2. oldalon)

BAJTÁRSI TALÁLKOZÓ

A múlt évben került sor elsőízben arra, hogy a volt komáromi 22. és 52. gyalogezred katonái visszaemlékezzenek bajtársaikra, tisztjeikre. Az elmúlt napokban Romhányi Ferenctől, a rendezvény budapesti szervezőjétől kaptuk a hírt, miszerint ez év május 21-én, 10 órától a dél-komáromi Bogáncs étteremben megrendezik II. baráti és bajtársi találkozójukat, amelyre lapunkon keresztül meghívják a Cseh-Szlovák Köztársaság területén élő volt katonatársaikat, valamint meghalt bajtársaik hozzátartozóit. E találkozó során leplezik majd le annak a Chladek nevű, valószínűleg szlovák származású főhadnagynak a kopjafáját, aki 1849 márciusában rendkívüli hősiességével védelmezte a magyar szabadságharc eszméit.

KOMÁROMI DUNAMALOM

Komáromi dunamalom kereke,
Lisztesmolnár Sári lánya szeret-e?
Nem tudom, forog-e annyit a kerék,
Mint ahányszor elsóhajtom a nevét.

Komáromi Duna mentén van egy gát,
Ki fut elém tán a babám, ha meglát.
De ha nem jő, de ha várat magára,
Nem lát többé Rév-Komárom határa.

Szövegét írta Kovács Mihály, Budapest
Zenéjét szerezte Budai Dénes, Budapest

Mi lesz veled, öreg Duna?

Nézem a Dunát és József Attila sorai járnak eszemben: a Duna „mely múlt, jelen s jövendő...” Vajon van-e ennek a sokat látott folyónak jövője? Vagy csak múltja, sivár jelene? Az ember mindent megtett annak érdekében, hogy megzabolázza és szolgájává tegye őt, s nagy, sőt gigantikus terveket szőtt, hogy megmutassa, hatalmasabb a természetnél. Erőműveket épít, erdőket pusztít, értékes termőföldeket tesz sivataggá.

A természetet azonban nem lehet legyőzni. Védekezik: apró fácskák sarjadoznak a betonteknő repedéseiben, a jól működő vízátnemeresztő függöny eredményeként pedig csökken a talajvíz szintje, eltűnik a kutakból a víz, ami marad, az rákkeltő anyagokat tartalmaz, emberi fogyasztásra alkalmatlan. A Csallóköz a hajdani „aranykert” kietlen pusztasággá válik. Mégis vannak, akik szerint kell a vízlépcsőrendszer, jó az erőmű. A csallóközi ember tanácstalan. Szakemberek próbálják meggyőzni annak ellenkezőjéről, amit józan parasztésszel felfog és tapasztal. Gondolkodik, ezért elment az erőmű elleni tüntetésekre, megszállta a gátakat, kinyilvánította véleményét. Csak éppen szomorúan kellett tapasztalnia, hogy számára idegen érdekek játszanak közre a Duna menti problémakör egyoldalú megoldásában.

Mi, akik itt élünk, lassan rájövünk arra, hogy a magas politika nem a mi érdekeinket képviseli. Nekik csak presztizskérdés, de nekünk éltető elemünk a Duna. Hiába kérjük az illetékeseket, hogy az erőmű kérdését az itt élők érdekeinek figyelembevételével kell megoldani, hogy nemzetközi bíróság döntse el, valóban jó és hasznos-e az erőmű. Miért nem lehet elérni, hogy amíg egy független, szakemberekből álló bizottság nem hoz döntést, addig szüneteljenek az erőművel kapcsolatos munkálatok. Itt lenne az ideje, hogy a tárgyalásokról tárgyszerűen, nyíltan és igazságnak megfelelően tájékoztassák a közvéleményt.

A Csallóközi Városok és Tájak Szövetsége, a Csallóközi Értelmiségi Fórum, az Eurolánc, az EPM önkormányzati tanácsa nemzetközi konferenciára várja az erőmű által érintett települések polgármestereit a Duna mindkét partjáról, sőt Ausztriából is. A

DUNA KONFERENCIA

április 25-én, szombaton 10 órai kezdettel Dunaszerdahelyen kerül megrendezésre.

Egy konferencia nem oldja meg a vízlépcső problémáját, de közel 200 polgármester közös állásfoglalása már olyan tényező, amit nem szabad figyelmen kívül hagyni. Mindannyiunk közös érdeke, hogy a Dunának ne csak múltja, hanem jövője is legyen.

Dr. Szabó Olga

HAMAROSAN ÚTRAKELNEK A SZARKOFÁGOK

Amiről a kövek mesélnek

Egy hatalmas világbirodalom, a Római Impérium határa húzódott jó másfél évezreddel ezelőtt a Duna vonalán. Erődített táborok láncolatában őrködtek a légiók Róma és a pannóniai tartomány lakosainak nyugalma, biztonsága felett. A Limes romanusnak nevezett határvonal mentén terült el Ószőny (ma Dél–Komárom része) határában Brigetio városa, s a folyam északi partján, Izsa határában ennek Kelemantia nevű megerősített hídfőállása. Kelemantia–Leányvár hazánkban az egyetlen légiós tábor – castrum. Ezek ismeretében nem csoda, hogy Csehszlovákiában a Duna Menti Múzeum gyűjteménye a leggazdagabb római kori leletekben, különösen kőemlékekben. Ezekből hamarosan páratlan értékű kőtárat, lapidáriumot létesítenek a műemlékileg felújított hatos bástyában. A tervekről, elképzelésekről nyilatkozott lapunknak Csütörtöky József mérnök, a Duna Menti Múzeum igazgatója.

— Először a múzeumunk előterében található szarkofágok, kőkoporsók indulnak útnak — tájékoztat az igazgató. — A nyolc nagy szarkofág és egy leányvári gyermekszarkofág elszállításában a hajógyár ajánlotta fel önzetlen segítségét. Sajnos a köveknek sokkal többet ártott az utóbbi néhány évtized, mint a korábbi másfél évezred. A savas esők láthatóan megtették a magukét. Így először is a hatos bástya udvarán restaurálásukra lesz szükség, amely két–három hónapot vesz majd igénybe. Közben dolgoznak a kiállítás építészeti tervén, a belső terek kialakításán. Kőtárunk a hatos bástya déli részében kap helyet. Létesítésére több szakaszban kerül majd sor, aminek anyagi és egyéb okai is vannak. Összesen 85 kőemléket állítunk ki. Kiállításunk három részre tagolódik. Az elsőben lesznek megtekinthetők a szobrok és kultikus rendeltetésű faragott kövek, a másodikban a temetkezési szokásokat mutatjuk be, míg a harmadik, általános részben cserepek, építészeti kőemlékek, császár– és hivatalnokportrék kerülnek kiállításra. Itt említeném meg, hogy kőtárunk számára másolatokat is készíttetünk, mivel szeretnénk bemutatni a Komárom környékéről származó, de máshova került kőemlékeket is. Van például egy, a komáromi evangelikus templom falába beépített feliratos római kori kő, melyről másolat készül. További másolatok készülnek számunkra Zselízen, Trencsénben, Pozsonyban, Oroszkán, Érsekújvárban, Semerovóban és Dél–Komáromban. Ez utóbbi érdekessége, hogy a kettétört kőemlék egyik fele múzeumunkban, a másik a dél–komáromi múzeum gyűjteményében található. Megbeszéltük, hogy elkészítjük a másolatokat, melyeket kicserélünk. Összesen mintegy hét, nyolc kőemlék másolatáról van szó. Mindez temérdek pénzbe kerül majd, nemkülönben a kövek restaurálása, anyagi lehetőségeink pedig korlátozottak. További, nem kevésbé költséges feladat lesz a kiállítandó kövek alapzatának az elkészítése, mert mindegyik egyedi darab. A magas páratartalom miatt ezek az alapzatok nem készíthetők fából. A súlyos köveket stabilan, biztonságosan, s mindemellett esztétikusan kell elhelyeznünk. Az alapzatok az építész javaslatára téglából készülnek majd, ezekbe lesznek mintegy beágyazva. A kövek rögzítésének módja nem lesz látható. A jövőben szeretnénk a kiállítást bővíteni kisebb római kori tárgyakkal, emlékekkel. Erre lesz elég helyünk. Ha nem merülnek fel előre nem látható problémáink, a kiállítás első szakasza már idén ősszel megnyílik.

— A kiállítás berendezése érdekében felvettük a kapcsolatot prágai és brünni szakemberekkel, köztük Hosek professzorral, aki húsz esztendeje valamennyi római kori kövünk feliratát megfejtette. Ez külön tudomány, hiszen a rómaiak feliratain rengeteg rövidítést használtak, amelyeknek nem könnyű az értelmezése. Ennek ellenére egy feliratot mind ez ideig nem sikerült „megfejteni". Természetesen a környező országok hasonló létesítményeit is szeretnénk megtekinteni, hogy a látottakat hasznosíthassuk. Létesült például a tihanyi apátság pincéjében egy csodálatos római kori kőtár, s nem kevésbé híres szakmai körökben a regensburgi (Ausztria) kőtár is. A közeli Tatán is van lapidárium.

Komárom hamarosan egy újabb, tudományos–idegenforgalmi látványossággal gazdagodik. Méltó történelmi környezetbe kerül Csehszlovákia leggazdagabb római kori gyűjteménye. Brigetio és Kelemantia követ üzennek általuk a mának és a jövőnek.

Németh István

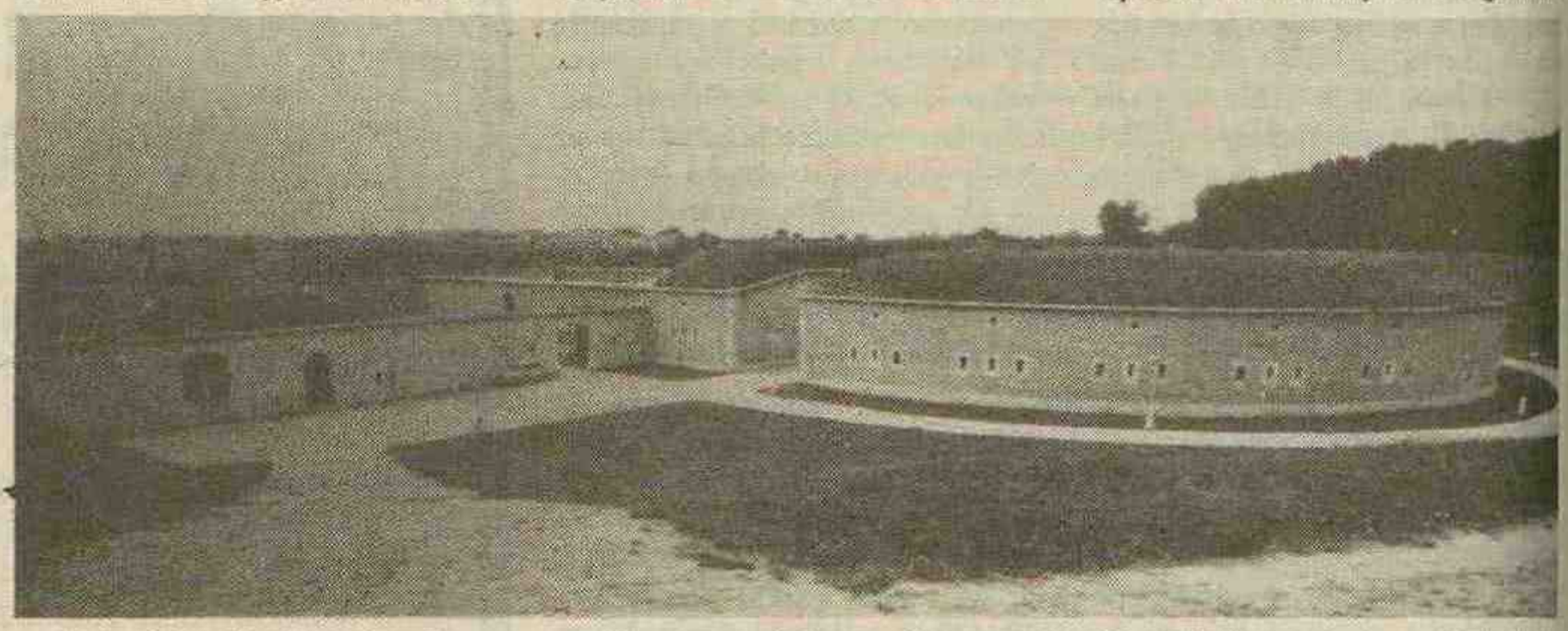

A komáromi hatos bástyában rendezik be a hazánkban páratlan római kori kőtárat. (A szerző felvétele)

Januártól ismét szűkebbre húzzuk a nadrágszíjat

(Befejezés az 1. oldalról)

Tulajdonképpen a már közismertté vált 1991/330–as törvény 40. paragrafusának módosításáról van szó, vagyis azokról az esetekről, amikor a családon belül az örökösök közül csak egy személyre szállt a földtulajdonjog anélkül, hogy a többi örököst kárpótolták volna. A törvényjavaslat szerint a jogosult személyek azok, akiknek nem lett a nevére írva föld, a kötelezett személyek pedig azok, akik az egész „földjussot" kapták. Ha a családon belül megegyeznek, akkor a közjegyzőség a megegyezés alapján újrarendezi az ügyet. Megegyezés születhet úgy, hogy az örökölt földet egyenlő részekre osztják, vagy úgy, hogy a kötelezett személy pénzben egyenlíti ki a jogosult személy vagyonrészét. Ha nem tudnak megegyezni, akkor a bíróság dönti majd el az ügyet. Az igénylési határidő ez év végéig szól, utána a jogosult személy elveszíti a vagyonrészre való jogát. A törvényjavaslat szerint nem, a képviselők nagy részének véleménye szerint azonban ezen ügyek jogi orvoslását díjmentesen kell elvégezni, s ezért javasolták, hogy ez a törvénytervezetbe is bekerüljön.

Érdemes tehát odafigyelni az SZNT most folyó üléseire, hiszen ott dől majd el a törvénytervezetek sorsa. Mivel ezek mindannyiunkat érintő problémák, a későbbiek folyamán még visszatérünk rájuk.

Varju János,
az SZNT képviselője

KÖZBIZTONSÁG?

Az utóbbi időben Komárom is eldicsekedhet azzal, hogy megszervezte a városi rendőrséget. Méghozzá nem is olcsón. Az utcákon feltűntek az elegánsan kiöltözött fekete bőrkabátos rendőrök (feltehetően nem kis fizetéssel), felfegyverkezve, gumibottal, néha kutyával is. Fellélegeztünk, meg vagyunk mentve a brutalitástól. Aztán jött a csalódás. Láthatjuk őket ugyanis kettesével, néha négyesével a belvárosban, főleg a Ryba előtt, amint kényelmesen sétálnak. Nappal. Mihelyt bealkonyodik, biztonságunk felkent őrei eltűnnek. Tudniillik ekkor már veszélyes az utcán járni. Ilyenkor veszi kezdetét a brutalitások sorozata: kirakatok betörése, néha emberfejeké is, utcai telefonok szétzúzása, szeméttartók kiborítása, padok ellopása, felborítása, stb. A lakosság ilyenkor már fél az utcán tartózkodni. Sokan azért nem látogatják a kulturális előadásokat, mert utána nem mernének hazamenni.

Ha már meríttettünk a város kasszájából (s nem keveset) a közbiztonság érdekében, nem lehetne azt úgy megszervezni, hogy valóban teljesítse küldetését?

Janák Éva

ÚRNAPJA KOMÁROMBAN



Az úrnapi körmenet után szívesen fényképezkedtek a felvonulók Korabeli felvétel a húszas évek elejéről

(Befejező rész)

A templomból kijövet az ácsok, akik odabenn elhelyezték a zászlókat és a fáklyákat, de a két ácsfejszét a vállukon magukkal vitték, a cigányzenekar felsorakozott mögöttük, és az ácsinduló hangjai mellett azokhoz az iparosokhoz és mesterekhez mentek, akikhez előző este nem tudtak elmenni, illetve kérték, hogy a körmenet után menjenek el hozzájuk a legények. Most nem az ablak alatt muzsikáltak, hanem bementek az udvarba és ott játszottak, majd behívták a vezetőket, a rendezőket, akiket hellyel kínáltak. Azok a fejszéket letették a vetett ágyakra. Hamarosan asztalt terítettek és villásreggelivel – hidegsült, kolbász, disznósajt – és jó borral vendégelték meg a jövevényeket. Ezalatt a cigányzenekar szép magyar nótákat játszott az udvaron, a család minden tagjától megkérdezték, hogy mi a kedvenc nótája. Közben bejött az utca apraja–nagyja, s aki már nem fért be, az az utcán hallgatta a szép nótákat. Az udvaron is asztalt terítettek, és a megéhezett, de inkább megszomjazott cigányzenészeket is vendégül látták. Ettek, ittak, amennyi jólesett nekik. 1920–ban az úrnapi körmenetben és az ácsbálon Mezey Antal cigányprímás és zenekara muzsikált. A borítékba tett tiszteletdíj átadása után a vendégek elbúcsúztak, hogy a bálon hamarosan ismét találkozzanak. Így ment ez szép sorjában a mesterek és iparosok házánál.

A körmenet után leginkább a „nagy" mesterek, iparosok házához mentek, mert ezek voltak a legjobb módúak és vendégül tudták látni a népesebb csoportot. De ilyenkor látogattak el az idős emberek portájára is, akiknek ily módon adták meg a tiszteletet.

Ilyen volt az úrnapi körmenet Komáromban az első világháború előtt. A világháború alatt a férfiak java része hiányzott, csak a fiatalok és az itthon maradott idősek vonultak fel. A helyőrség a háború alatt is kivonult díszszakaszával és zenekarával. Az államfordulat után újból engedélyezték a templomból való kivonulást és a körmenetet, de a katonaság résztvétele nélkül. Így is nagyon sok volt a felvonuló a hagyományos cigányzenekarral és tűzoltózenekarral. A második világháború vége felé a légitámadások veszélye miatt elmaradtak a körmenetek és csak a templomban volt szertartás. Korábban is előfordult, hogy a rossz időjárás miatt nem tartották meg a körmenetet.

Úrnap utáni vasárnapon volt az ácsok bálja a Dózsa József vezette vigadó nagytermében. Sok virággal, szalaggal szépen feldíszítették a nagytermet és a lépcsőházat. A vigadó előtt az utcán a rendezők várták a vendégeket, felkísérték az emeleti előcsarnokba, ahol a ruhatár és a pénztár volt, majd a bálterembe vezették és helyükre ültették a vendégeket. Amíg el nem érkezett a bál megnyitójának pillanata, a cigányzenekar szép hallgatókkal szórakoztatta a gyülekező vendégeket. Az egyik céhlegény néhány keresetlen szóval üdvözölte a megjelenteket és csárdással megkezdődött a bál. A táncszünetben a lányok tombolajegyeket árultak, melyeket éjfélkor kisorsoltak. A díjakat a helyi iparosok és kereskedők ingyen felajánlották a rendezőknek. Kivilágos kivirradtig szólt a zene és tartott a tánc. Másnap elszámoltak a rendezők, kifizették a kiadásokat, majd a fennmaradt összegből egy jobb vendéglőben családtagjaikkal együtt mulattak egyet.

(Vége)

Bihary Mihály

A városi rendőrség nem áll a helyzet magaslatán

AZ ÉREM MÁSIK OLDALA

Szeretnék a „Milyen bírálatok érték a városi rendőrséget?" című, közelmúltban megjelent cikkel kapcsolatban véleményt nyilvánítani. Ugyanis a tényeket nem ismerő olvasóban téves kép alakulhat ki elolvasása után. Kifogásolom, hogy a szerző nem az első esetben próbál beszélgetés formájában cikket leközölni anélkül, hogy a másik felet is meghallgatná.

Nem tartom vádaskodásnak azt, ha a közrendészeti bizottság egy része nyitott szemmel jár, észreveszi a mulasztásokat és a közös cél érdekében azokat próbálja orvosolni. Azt hangoztatjuk, hogy konkrét hibákra és személyekre kell felhívni a figyelmet, nem pedig általánosan kritizálni. Sajnos ezt még nem tanultuk meg, mivel a bírált személy nem egy esetben megsértődik, és ez így nincs a rendjén. Most pedig szeretnék rátérni a Dunatáj 1992. április 10–i cikkére.

Amint az megjelent, „meddőnek látszó vita kezdett kibontakozni a téma körül, az egyre fáradó képviselők kezdtek sorra kiszállingózni a teremből." Ehhez csak annyit fűznék hozzá, hogy a képviselők egy része akkor kezdett kivonulni a teremből, amikor az Érsekújvári Magasépítő Vállalat éjjeliőreinek parancsnoka annak ellenére, hogy nem kapott engedélyt a felszólalásra, emelt hangon nyilatkozott és a felszólítás után sem volt hajlandó abbahagyni a kiabálást. Ahhoz a megállapításhoz, amely szerint Otyepka József, a városi rendőrség vezetője akadályokat gördít a városi rendőrség és az állami rendőrség együttműködése elé, csak annyit fűznék hozzá, hogy ezek a szavak az állami rendőrség képviselői részéről hangzottak el azon a január 22–i találkozón, amelyen a városi hivatal vezetői is részt vettek.

Nem tudok egyetérteni Csintalan úrral a rendőrök felvételéről adott nyilatkozatával, mivel épp ő tett ígéretet arra, hogy a bizottság tagjai is részt vehetnek a rendőrök kiválasztásában. A Magasépítő Vállalat objektumainak őrzésével kapcsolatban csak annyit, nem értem Csintalan urat, amikor azt nyilatkozza, hogy „Még nem tudni hogyan, de a szerződésre a városi rendőrség bélyegzője is rákerült." Erre nagyon egyszerű a válasz, ugyanis a szerződés bélyegzővel és Otyepka úr aláírásával van ellátva. Ami a kóbor kutyák likvidálását illeti, a jelentésben konkrét dátum szerepel és mi azt kifogásoltuk, hogy többször továbbítottam Otyepka úr felé, hogy városunkban az utóbbi időben elszaporodtak a polgárok testi épségét veszélyeztető kóbor kutyák, melyek likvidálására 1991 októberétől a mai napig sem került sor.

A városi rendőrség helyettese ellen személyes kifogásom nincs, azt, hogy ittas állapotban intézkedett a „Hajós" bevásárlási központ előtt, a bizottság egyik tagja jelentette. Ha egy beteg emberről van szó, aki gyógyszert szed, felmerül a kérdés, hogy vajon viselhet–e fegyvert? Az SZNT 564/91–es, városi rendőrségről szóló törvénye 5. paragrafusának második bekezdése a következőt tartalmazza: „Városi rendőr csak feddhetetlen, 21 évesnél idősebb személy lehet, ki testileg, szellemileg és szakmailag megfelel a feladatok teljesítésére." A jelentésben konkrétan megnevezték azt a személyt, aki ellenem hamis tényeket hozott fel. Ezek néhány városi rendőr jelenlétében reám nézve kedvezően tisztázódtak.

(Folytatás a 4. oldalon)

HÍRLAPI KACSAMÁJ

avagy, ha valaki magára ismer, az nem a véletlen műve

• Sztovancsák Zuárdné, született Szlopotyán Brumélia nemi izgatás miatt jelentette fel szomszédasszonyát, Brückfingos Herminát. Sztrovancsáknét jelentős mértékben izgatta a szomszédos lakásból délelőttönként átszűrődő kéjes nyögdécselések és sóhajtások ismétlődése. Mint az alapos kivizsgálások felderítették, Brünckfingos Hermina nem szexuális élvezeti túltengésében sóhajtozik — bár erre zsenge nyolcvanhárom éve még feljogosítaná — hanem elromlott gépe miatt kézzel kell mosnia az ágyneműt.

• Frigolin Anasztázia, tarackbükkönyi városi képviselő felháborodottan, az emberi jogok nemzetközi normáinak megsértése miatt tiltakozott az ellen, hogy őt képviselői munkája közben fényképezzék. A polgármester a tiltakozást elutasította, tekintettel arra, hogy az ominózus villanás nem a fényképezőgép vakujából jött, hanem odakintről. Villámlott.

• *Hisztepsz Leokádia, az Aggszűzek és Vénlányok Egyesületének titkára legutóbbi közgyűlésükön sortársainak a művi terhességmegszakításról tartott előadást. A hallgatóság még ébren levő tagjai lelkesen támogatták a terhességmegszakítás elleni kirohanásokat, majd arra kérték az előadót, hogy szóljon pár szót a teherbeesésről is. Hisztepsz Leokádia a kérést ártatlanságára hivatkozva elutasította.*

• Elmegyógyintézetbe szállították Barna Barnát, a hajólékelő munkacsoport vezetőjét, aki a közelgő május elseje tiszteletére szocialista kötelezettségvállalást juttatott el a szakszervezethez, vállalva, hogy hétfő reggel helyett már péntek délután zátonyra futtat további két úszóművet. Barna urat a vizsgálatok után kiengedték, mert kiderült, hogy papír hiján a korábbi évekből visszamaradt vállalás hátlapjára írta le a szakszervezet számára készített havi összefoglalót s ez okozta a félreértést.

• Az „Önállóságért" kitüntetést vehette át Hózentrógli Elemér, a lapostetvesi Aranyhörcsög f. sz. segédkombájnos–helyettese, akiről kiderült, hogy minden külső segítség nélkül saját maga rontotta el az életét.

—ml—

Tizenhét évi megpróbáltatás a hitért és szeretetért



Kisgazda családban született a Nagykürtösi járás Inám községében, 1923 áprilisában. Hárman voltak testvérek. Ipolyságon a gimnázium első öt osztályát végezte, majd Esztergomban kitűnő eredménnyel leérettségizett. Ugyanitt kezdte el teológiai tanulmányait, amelyeket Budapesten folytatott.

Teológusként tért vissza a második világháború után Lénár Károly Komáromba, ahol a Mariánumban bencések tanítottak a szemináriumban. Tanulmányi felügyelőjük Lestár István prépost, az akkori plébános volt. A benesi „rendcsinálás" következtében a magyar teológusokat a pozsonyi szemináriumba csoportosították át. Tanulhattak, vizsgázhattak, de tanulmányaikról a fakultás nem adhatott bizonyítványt. A szeminárium ajánlására a püspök pappá szentelte őt és társait. Különösen veszélyes volt ez, hiszen a felszentelés évében, 1948-ban a magyar anyanyelvűeknek nem volt állampolgárságuk.

A felszentelés után Lénár Károly a cíferi plébániára került káplánnak, majd Érsekújvárba. Hittoktatást végzett az iskolákban, a kórházban látogatta a betegeket, s egyedül tartotta a magyar szentmiséket. Tényked ése felkeltette az állami hatóság figyelmét is, s mint megbízhatatlant, hamarosan Lekenyére helyezték. Fizetés nélkül, a hívek adományaira támaszkodva végezte munkáját. Kilométereket utazott, hogy a hitet és a szeretetet a környező falvakba is eljuttassa.

Egyik ilyen útjáról tért vissza 1951. december 9-én, amikor az országúton feltartóztatták az államb iztonság emberei. Bilincsbe verték és Pozsonyba szállították. Két hónapig volt fogházban, majd további két hónapot a besztercebányai fogdában töltött. Napirenden voltak a lelki és testi szenvedések, fogvatartói a hitét szerették volna megtörni. Nem sikerült. Pozsonyba szállították újra, s ezúttal az állami bíróság törvényszéke elé kellett állnia. 1952. október 2-án megszületett az ítélet: 17 év börtönbüntetés.

— Életem legszörnyűbb pillanatait kellett ezek után sorozatban átélnem. A börtönben úgy bántak velünk, mint a legelvetemültebb gyilkosokkal. Enni alig adtak, s 54 kilósra fogytam. Ilaváról Mirovba szállítottak. Itt egy évet töltöttem, majd elkerültem Jáchimovba, a hírhedt „L" táborba. Ide hozták mindazokat, akiket a rezsim halálra, likvidálásra ítélt. Uránércet őröltünk. Társaim többnyire papok, hivatásos tisztek voltak, akik nem hódoltak be a pártállamnak. Erről a szörnyű helyről 1956-ban „szabadultam" és Lipótvárra kerültem. Itt férges tollat kellett fosztanunk. Két évet töltöttem a szörnyű bűzben. Szinte felüdülést jelentett, amikor 1958 végén átszállítottak bennünket a Jicín melletti Valdicére, ahol csillárdíszítések és ólomkristályok csiszolását végeztük — emlékezik vissza, könnyekkel a szemében Lénár atya.

A sors iróniája, hogy az első, 1960-as politikai amnesztia a papokra nem vonatkozott. A mi csoportunk, amelyben 4 püspök és 14 pap, valamint mintegy száz szerzetes volt, csak 1962-ben részesült részleges amnesztiában.

Ez azt jelentette, hogy 1963-ban Lénár Károly 12 év börtön után úgy került ki az utcára, hogy papi munkát nem végezhetett, s elbocsátó „szép üzenetként" azt kapta, hogy csakis fizikai munkára alkalmazható. Először Zlaton próbálkozott munkába állni, ahol szintén foglalkoznak üvegcsiszolással. Az első pillanatokban nagy örömmel fogadták a szakembert, ám amikor megtudták, hogy pap, s politikai okok miatt börtönviselt, nem tárgyaltak vele tovább. Csehországba utazott, a jabloneci bizsugyárban kért, s kapott munkát. Szorgalmasan dolgozott, szaktársai megbecsülték, sőt hamarosan lakást is kapott. Itt kapta kézhez a végzést, amely szerint a napi 8 órás munka után papi teendőket is végezhet.

Svoboda köztársasági elnök amnesztiarendelete alapján, 19 évi száműzetés után, 1970 novemberétől Udvard plébánosaként, majd 1987. októberétől Bardoskeddi plébánosként szolgálhatta hitét. Itt kapta meg esperesi kinevezését is. A múlt év novemberében II. János Pál pápa pápai káplánná nevezte ki.

Ha szerénységre, kitartásra, a megaláztatások, megpróbáltatások elviselésére kell példát találniuk, ajánlom a figyelmükbe Lénár Károlyt.

Dr. Hofer Lajos

AZ ÉREM MÁSIK OLDALA

(Befejezés a 3. oldalról)

A cikkben szerepel, hogy összeveszett a városi rendőrséget, pedig akkor is Otyepka úr volt a parancsnok. Ez nem helytálló érvelés, mivel fél év elteltével nagyon sok minden megváltozhat és a városi rendőrség munkájában meg is változott. Éppen ezért bizottságunk néhány tagja szükségesnek tartotta, hogy a konkrét mulasztások egy részét a képviselőtestület elé terjessze, mivel észrevételeinket több esetben figyelmen kívül hagyták. Végezetül annyit, hogy a cikk megjelenése előtt több ízben találkoztam Pásztor István polgármester úrral, akivel megbeszéltük a hiányosságokat és tisztáztunk több félreértést. Elhatároztuk, hogy ezentúl még jobban odafigyelünk rendőreink munkájára és közösen azon leszünk, hogy javítsuk és szilárdítsuk városunk közrendjét. Éppen ezért meglepett, hogy az interjú Csintalan úrral készült, nem pedig a városi rendőrség főparancsnokával, a polgármester úrral. A továbbiakban ezt a vitát én sem kívánom folytatni. Szeretném azonban felhívni városunk polgárait arra, hogy a városi rendőrséggel és a közrenddel kapcsolatos észrevételeiket közöljék a Komáromi Városi Hivatal mellett működő közrendészeti bizottsággal.

Szombath Antal képviselő

Beszélgetések az UFO-jelenségekről

AZ EMBERISÉG LEGNAGYOBB TALÁNYA (12.)

Az ókori UFO-jelenségek közül megemlíthetjük az Ószövetségből Ezékiel próféta jövendölését. Vannak szakemberek, akik azt vallják, hogy mintegy 2 500 esztendeje a Kébár folyónál, a mai Iránban került sor az első, történelmileg is bizonyítható harmadik fokú találkozásra földi ember és földönkívüliek között. Mit is mond Ezékiel próféta?

„És látám, és ímé forgószél jött északról, nagy felhő egymást érő villámlással, a mely körül fényesség vala, közepéből pedig mintha izzó érc látszott volna ki, tudniillik a villámlás közepéből. És belőle négy lelkes állat formája tetszék ki, és ez vala ábrázatjok: emberi formájok vala. És mindeniknek négy orczája vala és négy szárnya mindenikőjüknek. És lábaik egyenes lábak, és lábaik talpa mint a borjú lábának talpa, és szikráznak vala, mint a simított érc színe. Továbbá emberi kezek valának szárnyaik alatt négy oldalukon. Mind a négyöknek orczái és szárnyai. Szárnyaik egymás mellé lévén szerkesztve, nem fordulnak meg jártukban mindenik az ő orczája irányába megy vala... És a lelkes állatok közt látszik, mint egy égő üszög, mely lángolt, mint a fáklyák, ide s tova futkározva a lelkes állatok közt, és tűznek fényessége vala, és a tűzből villanás jöve. És amikor ránéztem a lelkes állatokra, ímé, egy-egy kerék vala a földön az állatok mellett mind az ő négy orczájuk felől. A kerekek mintha tarsisköből készültek volna, és mind a négyüknek ugyanazon egy formája vala, és úgy látszának egybeszerkesztve, mintha egyik kerék a másik közepén volna. Jártukban négy oldaluk felé mentek vala, meg nem fordultak vala jártukban. És talpaik magasan valának és félelmesek, és e talpak rakva valának szemekkel körös körül mind a négynél. És amikor járnak vala a lelkes állatok, járnak vala a kerekek is mellettök és mikor fölemelkednek vala az állatok a földről, fölemelkednek vala a kerekek is. A hová a lélek vala menendő, mennek vala, a hová tudniillik a lélek vala menendő és a kerekek fölemeikednek vala, mellettök, mert a lelkes állatok lelke vala a kerekekben. (Ezékiel, 1. rész, Ószövetség)

Ezékiel maga sem tudta, minek lett tanúja, de ennek ellenére olyan pontosan leírta a jelenséget, hogy sokan arra a véleményre jutottak, hogy ez a leírás egy földönkívüli űrhajó földet éréséről tudósít, legénységének a tevékenységével együtt.

Az óegyiptomi írásokban, az Ún. Halottak könyvében is hiradásokra akadunk tüzes istenekről, akik az égből szállnak alá. Az ógörög szerzők szintén említést tesznek az égen megjelenő különleges világító testekről. Az óindiai szent könyvekben csakúgy, mint a sumérok írásaiban találhatunk legendákat repülő gépeken földre szálló istenekről. Ilyen szerkezetek voltak Indiában a „vimánák".

„Szüzi Satti, Daksas leánya hallotta az ég lakóit, akik a levegőben repültek, miközben a nagy áldozatról beszéltek. És látta, hogy minden égi irányból ő hozzá az égben gyönyörű nők közelednek, kiknek szemei nagyon világítottak... A városok palotáinak a kupolái ugyanúgy fénylettek, mint a szép repülő gépek kupolái, melyek a város fölött lebegtek..." (Srimad Bhagavatam)

(Folytatása következik)

K. Mészáros János

Szeretne Ön üzletet kötni magyarországi, illetve osztrák partnerekkel?

A magyarországi REX–EDITOR Kft. 3–napos menedzser–találkozó keretében, amelyre május 21–e és 24–e között kerül sor a Magas–Tátrában, befektetési és üzleti lehetőséget kínál Önnek magyarországi, illetve osztrák üzleti partnerekkel elsősorban az alábbi területeken:

1. Kereskedelem: élelmiszer, gépkocsi, irodatechnika, számítógép, híradástechnika

2. Idegenforgalom: vendéglátás, panziók és szállodák

3. Mezőgazdaság, könnyűipar: élelmiszerelőállítás, erdészet, faipar, textilipar, nyomdaipar

4. Szolgáltatás: menedzserképzés, banktevékenység, biztosítás, lakossági szolgáltatás

A kötetlen megbeszéléseken túl rendelkezésére állnak mindazok a feltételek, amelyek a konkrét üzlet megkötéséhez szükségesek.

A vendégek között a szlovák és a cseh–szlovák szövetségi gazdaságirányítás prominens képviselőin túl magánvállalkozókat és vállalati menedzsereket üdvözölhetnek elsősorban Szlovákiából, Csehországból és Ausztriából.

Az érdeklődőknek bővebb információval Grendel Ágota szolgál a 07/219 290–es telefonszámon, illetve az alábbi címen: Vazovová 15, 811 07 Pozsony.

APRÓHIRDETÉS

• **Eladó** LIAZ 100 Turbó tehergépkocsi. Árban megegyezünk. Cím: Komárom, Kisizsa 2.

• **Eladó** Ógyallán családi ház kerttel. Érdeklődni lehet a 924 82–es naszvadi telefonszámon.

• **Eladó** Jawa 350 (639–es típus) 700 km–rel és Bosch kézi csiszológép. Cím: Farkas Jenő, Csallóközaranyos 681.

• **Eladó** nagyon jó állapotban lévő fonott aljú, piros, fodros tetejű babakocsi. Ára 1500 korona. Cím: Magyar László, Kl. Gottwald u. 204, Nemesócsa.

• **Eladó** jó minőségű bor. Olcsón. Cím: Tóth Gyula, Dunamocs 160.

• **Üzlethelyiségek raktárral Komárom központjában kiadók.** Telefonszám: 0819/617 64 (19 órától).

• **Az Izsai Lovasklub** május 1–én, 9 órai kezdettel általános állat– és kirakodóvásárt, valamint lovasjátékokat rendez az izsai Dunaparton. Mindenkit szeretettel várunk.

• **Kft. bérbe vesz** Komáromban garázst (villannyal), lakást telefonnal vagy irodahelyiséget. Ajánlataikat a 07/376 937–es telefonszámra kérjük.

• **Nagyobb átmérőjű kutak, gyűrűskutak fúrását és készítését vállalom.** Érdeklődni lehet a 0819/50 66–os telefonszámon.

• **Eladó** elsőosztályú lucernamag. Érdeklődni lehet Szarka Gábornál, Vágfüzes 227–es szám alatt.

• **Eladó** nyári lak Csörgőn. Érdeklődni lehet a 941 233–as telefonszámon.

• **Olcsón eladó** háromszobás szövetkezeti lakás Gútán. Érdeklődni lehet Gúta, Partizánska 13/9 címen.

• **Eladó** szigetcsépi dinnyepalánta. Érdeklődni lehet Gútán, a Sport utca 23–as szám alatt, illetve a 941 202, vagy 942 014–es gútai telefonszámokon.

• **Eladó** összkomfortos családi ház Gúta–Nagyszigeten, 12–áras telekkel. Érdeklődni lehet a 0706/22 29, vagy a 0819/941 772–es telefonszámon.

• **Eladó** kompiett zenekari felszerelés: 2x270 W sztereoerősítő (USA végfokkal, háromsávos hangszórókkal, 22 ezer), Vermona 1000 H erősítő két hangfallal (7000), stúdió echo (1500), villanydobok (5 000). Érdeklődni lehet 17 óra után a 0819/941 542–es telefonszámon.

• **Eladó** Ford Sierra 1,6–os. Gyártási év: 1984. Érdeklődni lehet 22 óra után a 35 16–os telefonszámon.

• **Eladó** 4–személyes automata kávéfőzőgép. Telefon 12 óra után: 0819/2730.

• **Bérelnék** 1–szobás lakást. Az ajánlatokat a következő címre kérem: Komárno, ul. Fr. Zupku 10/32.

KÖSZÖNTŐ

Május 1–én ünnepli 60. születésnapját

Selcáni Mária szül. Martincek

Gútán.



E szép ünnep alkalmából szívből gratulál, hosszú boldog életet kíván neki férje Pál, gyermekei: Pál, Mária, János, Viera, vejei és menyei, valamint unokái Attila, Slávka, Zuzka, Tibor, Marian, Róbert, Évike és Veronika, akik sok puszit küldenek a nagymamának.

MEGEMLÉKEZÉS

1992. április 20–án volt öt éve annak, hogy eltávozott szerettei köréből

Udvardy Anna,



a komáromi Magyar Területi Színház jeles művésznője. Mindazok, akik szerették és tisztelték, szenteljenek emlékének egy néma pillanatot ezen a szomorú évfordulón.

özvegy Forróné és családja

Szenzációs újdonság Komáromban!

SLENDER

Amerikai Testformáló és Karcsúsító Szalon

Cím: Komárom, Lesná 3, Singellő

Nyitva:

Hétfő – péntek: 9.00 – 12.00, 14.00–21.00

szombat: 8.00 – 14.00

Amerikai csúcstechnológiával, egyedi program szerint formáljuk alakját! Computeres figuranalízis

Szolgáltatásaink:

- Fogyasztás amerikai ágyakon: Az első alkalom ingyenes! Ön heti 2–3 alkalommal ráfekszik 10–10 percre 6 különböző motormeghajtású asztalunkra. Mindegyik tréningasztal más–más izomcsoportot formál meg. Ezáltal bőre feszes lesz, a zsírpárnák átalakulnak izommá.

- Helyi fogyasztás: A felesleges zsírpárnák, kilók és centiméterek elleni harc leghatékonyabb módszere. Segítségével a problémás testrészeket célzottan, nagy eredménnyel lehet fogyasztani. 10–12 alkalom után, Ön akár 6–8 kg–ot is fogyhat.

- Szolárium: A bőr szépítésére!

Szoláriumunk '92–es modell, léghűtéses arcbarnítós. Gyors, biztos barnulás! Eltünteti a pattanásokat!

Mindenkit szeretettel várunk!

HOROSZKÓP

Április 25-től május 1-ig

VÍZÖNTŐ (I. 21. — II. 20.) Ezekben a napokban olyan tüskés, akár egy most ébredő sün. Csoda, hogy partnere rémülten húzódik el öntől? Azért, mert első ötletét nem fogadták kitörő örömmei, még nem kell megsértődni, nem szabad visszavonulni.

HALAK (II. 21. — III. 20.) A hét elején mind több jelből arra következtet, hogy partnere szeretne kitörni ebből a kapcsolatból. Gondolja végig, engedi-e, vagy szívesebben kötné végleg magához. Valaki miatt kellemetlen perceket kell átélnie, ám ahelyett, hogy helyre tenné, csak vaktában vagdalkozik.

KOS (III. 21. — IV. 20.) Egy váratlan találkozás feldúlja lelkiállapotát. Úgy tűnik, a boldogságnak sem tud örülni, ha nem készül fel rá előre. Egy hirtelen utazás miatt előre eltervezett ügyei elmaradnak, viszont az új programok egész sora várja.

BIKA (IV. 21. — V. 20.) Ezen a héten sort kerülhet a régóta halogatott vallomásra, beszélgetésre, illetve eljegyzésre, esküvő időpontjának kitűzésére. Munkahelyén nagyon nehéz feladattal kell megbirkóznia. Az idő sürgeti, segítségre pedig nem számíthat. Egyedül kell a dolgok végére járnia.

IKREK (V. 21. — VI. 21.) Alig jut ideje az érzelmekre. A karrierje köti le és családi kötelezettségvállalása. Környezete túl sokat vár öntől, szülei, gyerekei, esetleg testvérei túlságosan önre támaszkodnak, már-már kihasználják.

RÁK (VI. 22. — VII. 22.) Addig élvezheti a gondtalanságot, míg mások döntenek sorsa felől. Ha saját kezébe akarja venni az irányítást, minden eddigi stratégia kudarcot vall, és csalódnia kell.

OROSZLÁN (VII. 23. — VIII. 23.) Legszívesebben egy lakatlan szigetre vonulna, ahol nyugodtan foglalkozhatna önmagával. Senkit nem tud elviselni maga körül, mert saját magával sincs kibékülve.

SZŰZ (VIII. 24. — IX. 23.) Egyetlen dolog hajtja: a pénz! Sosem volt ilyen elkötelezett rabja az anyagi javaknak. Mintha korábbi értékrendje felborult volna. Legyen óvatos: baleset érheti.

MÉRLEG (IX. 24. — X. 23.) Pesszimista hangulatában el akarja hessegetni magától a szerelmet. Partnere azonban megtalálja a módját, hogyan zökkentse ki rosszkedvéből. A héten még boldog is lehet!

SKORPIÓ (X. 24. — XI. 22.) Feszültség árnyékolja be kapcsolatát. Ez még nem veszekedés, de csak najszálon múlik. Mintha menekülne jelenlegi kapcsolatából. Ne hagyja magát eltéríteni eredeti elképzeléseitől, mert ha mégis, akkor hetekre gondoskodik magának kellemetlenségről.

NYILAS (XI. 23. — XII. 21.) Passzívan fogadja a másik nem közeledését. Mintha falat vonna maga köré, nogy a boldogság véletlenül se érintnesse meg. Egy új kollégával nem tud kijönni, mindig összekapnak, emiatt nehezen boldogul a munkájával.

BAK (XII. 22. — I. 20.) A Vénusz némi feszültséget teremt ön és a partnere között, de alighanem ez csak erősíti kapcsolatukat. Már-már úgy tűnt, ezen a héten végre lazíthat, de egy váratlan esemény alaposan felborítja terveit.

MŰSORAJÁNLAT

SZOMBAT

Budapest 1

6.15 Falutévé, 6.30 A Reggel, 7.30 Hagyd aludni a mamit!, 8.30 Közjáték, 8.35 Jó reggelt adj, Istenem!,8.40 Jimbo, 8.45 Trombi, 8.55 Az Edison testvérek, 9.20 Hol-mi?, 9.45 Tévémagiszter, 11.15 Olimpiai fogadalomtétel, 12.30 Panoráma, 13.30 Szezám utca, 14.30 Rockkalapács, 15.00 Hőmérő, 16.00 Képújság, 16.05 Koreográfus verseny, 17.05 Első szerelem, 17.55 Esti mese, 18.25 NOVO MODA, 19.00 Jolly Joker, 20.00 Híradó, 20.25 Telesport, 20.35 A mozi (francia), 22.05 Telesport, 22.10 Bongó, 23.20 Játék-bár, 0.10 Késő esti híradó

Budapest 2

6.00 Nap TV, 8.30 Műsorismertetés, 8.35 PC Ábc, 9.05 Prizma, 9.30 Nemcsak zöldség, 10.00 Maja, a méhecske (NSZK), 10.25 Kacagóra a játszóházban, 11.30 G. I. Joe kommandó, 11.55 Útkereső, 12.20 A szabadság gyermekei, 12.50 Műsorelőzetes, 13.00 Ürgék, 13.25 Azok a csodálatos állatok, 13.40 Néprajzi értékeink, 14.00 Euroklick, 14.30 Diszkóvarázs, 14.55 A csendőr New Yorkban (francia), 16.35 Nézze meg az ember!, 16.40 Autó 2, 17.05 Hupikék törpikék, 17.35 Knight Rider (amer.), 18.30 Telesport, 18.58 Időjárás, 19.05 Dempsey és Makepeace (angol), 20.10 Ideális család, 21.10 Súlyemelő EB, 22.00 Esti egyenleg, 22.20 Időjárás, 22.25 Világsztárok: Sylvester Stallone, 23.05 Agglegény (olasz-magyar)

Bécs 1

9.00 Hírek, 9.30 Iskolatévé, 11.00 Clarence, 12.30 Halló, Ausztria, halló, Bécs!, 13.00 Hírek, 13.10 Rólunk van szó, 13.35 Késői szerelem, 15.05 Varázslatos percek, 15.10 Pályaválasztási tanácsadó, 15.30 Boule és Bill, 15.35 Kacsafalva, 16.00 Gyermekwurlitzer, 17.00 Minihírek, 17.10 Lassie, 17.35 Ha engem kérdezel, 18.00 Hírek, 18.05 Labdarúgás, 18.30 Testestől-lelkestől, 19.30 Híradó, 20.00 Sport, 20.15 Népzene, 22.05 Arany lányok, 22.30 Rendőrfőnök (francia), 0.10 Hírek, 0.15 Aludj, szerelmem! (amer.), 1.45 Hírek

Bécs 2

15.15 Művészlexikon, 15.20 Zubin Mehta, 16.30 Babonák egykor és ma, 17.00 A kedves család, 17.45 Ki akar engem?, 18.00 Hoopeman felügyelő, 18.30 Ausztria-kép, 19.00 Tartományi élet, 19.30 Híradó, 20.00 Kulturális magazin, 20.15 Látogató a zónából, 21.30 Újdonságok a moziban, 21.40 Hírek, 21.55 Sport, 22.30 Rövidfilmek

VASÁRNAP

Budapest 1

6.43 Napi műsorajánlat, 6.45 Falutévé magazin, 7.30 Hagyd aludni a papát!, 7.55 Így szól az Úr!, 8.00 Kávé habbal, 8.25 Közjáték, 8.30 Vasárnapi turmix, 11.00 Álljunk meg egy szóra!, 11.10 Paraván, 11.40 Zöld béka, 12.10 Lucas, a rongytigris, 12.20 Örökségünk, 12.30 Zenebutik, 13.30 A Financial Times heti üzleti híradója, 13.55 Képújság, 14.00 Tájak, városok, emberek, 14.35 Akkor és most, 15.20 Telis-televideo '92, 15.25 Egészséget mindenkinek!, 16.00 Időgép, 16.40 Örömhír, 17.00 Walt Disney bemutatja, 18.45 Góóól, 19.30 A Hét, 20.25 Telesport, 20.35 A mozi (francia), 22.05 Közjáték, 22.10 Vezényel: Arturo Toscanini, 23.25 Nulladik típusú találkozások

Budapest 2

7.00 Napra-forgó, 9.05 Kéménymesék a padláson, 9.30 Gyere be, 10.00 Észbontó, 10.20 Alpok, Adria Magazin, 10.40 Foci angol módra, 11.00 Humánum, 11.30 Kánon, 12.00 Salakmotoros egyéni VB, 13.00 Testvérvárosok világnapja, 13.25 Műsorelőzetes, 13.35 Hármas csatorna, 14.05 Sorsok, 14.45 Gazdaképző, 15.15 K + P, 15.35 Mi történt a jövő héten?, 15.45 Derűs TV-évtár, 16.46 Mandragóra (olasz), 18.30 Delta, 18.58 Időjárás, 19.05 Família Kft., 19.40 Habókos Giovanni (olasz), 21.15 Ez történt a héten, 22.10 Időjárás, 22.15 Telesport, 23.20 Kis esti zene

Bécs 1

9.00 Hírek, 9.05 Vigyázat kultúra!, 10.15 Sárkányok szigete, 11.00 Európa-stúdió, 12.00 Pillantás a hétre, 12.30 Tájékozódás, 13.00 Hírek, 13.10 Hoopeman felügyelő, 13.35 Robin és Marian, 15.25 A Biblia gyerekeknek, 15.30 Octopus vállalkozás, 16.10 Kislány a városból, 17.00 Minihírek, 17.10 X-Large, 18.00 Hírek, 18.05 X-Large, 18.30 Testestől-lelkestől, 19.30 Híradó, 20.00 Sport, 20.15 Moselbrück, 21.05 Szereti ön a klasszikusokat?, 21.55 Spanyol álom, 22.40 Carmen (spanyol), 0.15 Hírek

Bécs 2

9.30 Varázslatos Jeannie, 10.00 Sport, 10.30 Panoptikum, 13.00 Haza, idegen otthon, 13.30 Képek Ausztriából, 14.15 Zenei vetélkedő, 16.30 A sasok birodalma, 17.15 Idősek klubja, 18.00 Hoopeman felügyelő, 18.30 Ausztria-kép, 19.00 Tartományi élet, 19.30 Híradó, 20.00 Kulturális magazin, 20.15 B. L. Stryker, 21.50 Hírek, 22.40 L. A. Law (amer.)

HÉTFŐ

Budapest 1

5.45 Falutévé, 6.00 A Reggel, 8.30 Közjáték, 8.35 ZOOM, 9.05 Lovejoy, 9.55 A gyógyszer használ vagy árt?, 10.10 Szextetthely, 10.35 Képújság, 16.00 Délután egyenleg, 16.10 Cannes Jazz '89, 16.40 Képújság, 16.45 Lucas, a rongytigris, 16.55 Reggeli plusz, 17.25 Megveszem ezt a nőt (mexikói), 17.50 Veletek vagyok minden nap, 18.00 Átmenet, 18.40 Pénzvilág, 18.50 Mini klip-mix, 19.00 Játék, 19.15 Engedjétek hozzám, 19.20 Esti mese, 19.30 Cimbora, 20.00 Híradó, 20.25 Telesport, 20.35 Jókai Mór: A hulla férje, 21.25 Beszélgetés az alkotókkal, 22.20 Közjáték, 23.10 Az én hetem, 23.30 Szeresd a hétfőt!, 0.15 Késő esti híradó, 0.20 BBC-híradó

Budapest 2

6.00 Nap TV, 15.00 Parlament Napló, 17.00 Hírek, 17.10 Nas ekran, 17.45 Regionális híradó, 18.00 Híradó, 18.12 Időjárás, 18.20 Kalandok Álomerdőben (francia), 18.42 Ötöd-ölő, 19.00 Dempsey és Makepeace (angol), 20.05 Pop-rock fehéren, feketén, 20.30 Telesport, 21.00 Stúdió '92, 22.00 Esti egyenleg, 22.20 Időjárás, 22.25 Napzárta előtt, 22.50 Hétköznapi sötétség (marokkói-spanyol)

Bécs 1

9.00 Hírek, 9.30 Ausztria-kép, 10.00 Iskolatévé, 12.00 Magazin, 13.00 Hírek, 13.10 Ausztria kincseskamra, 13.30 1000 mestermű, 13.40 Természetfilm, 14.10 A házmesternő, 15.05 Nils Holgersson, 15.30 Antanténusz, 16.05 Sportábécé, 16.30 Ding-dong, 17.00 Minihírek, 17.10 Wurlitzer, 18.00 Hírek, 18.05 Rólunk van szó, 18.30 Testestől-lelkestől, 19.30 Híradó, 20.00 Sport, 20.15 Sportaréna, 21.15 Miami Vice, 22.10 Fred Zinnemann Hollywoodban, 22.30 Júlia (amer.), 0.20 Hírek

Bécs 2

17.00 Művészlexikon, 17.05 Az évszázad közepe, 17.30 Hársfa utca, 18.00 Hoopeman felügyelő, 18.30 Szerelem első látásra, 19.00 Tartományi élet, 19.30 Híradó, 20.00 Kulturális magazin, 20.15 Ház a tóparton, 21.10 Európa-magazin, 22.00 Híradó, 22.30 Fejek, 23.15 Éjszakai stúdió, 0.15 Halló, Ausztria, halló, Bécs!, 0.45 Hírek

Ezt a lapot Ön sem dobja el!

Ugye, akkor tudja, hogy miért éri meg hirdetni a Dunatáj hasábjain? Öt járásban olvassák a Dunatájt!

Murphy törvényeiből

- **Nehezebb két egyformán hibátlan munkadarabot produkálni egymás után, mint két egyformán hibásat.**
- **Ami kellemesnek igérkezik, azt vagy elmossa az eső, vagy betiltják, vagy kiderül, hogy pont fordítva van.**

ÁPRILIS 25 – TŐL MÁJUS 1– IG

KEDD

Budapest 1

5.45 Falutévé, 6.00 A Reggel, 8.30 Közjáték, 8.35 Essentiai engiish guide to GB, 9.00 Telefon, 9.55 Szextetthely, 10.20 Képújság, 16.00 Délutáni egyenleg, 16.10 Dreischeibe Europa, 16.40 Mozart: C–dúr szonáta, 16.50 Képújság, 16.55 Világcsalók, 17.20 Lucas, a rongytigris, 17.30 Megveszem ezt a nőt, 17.55 Unokáink sem fogják látni, 18.40 Pénzvilág, 18.50 Mini klip–mix, 19.00 Játék, 19.15 Kisztoföró, 19.25 IS, 20.00 Híradó, 20.25 Telesport, 20.35 Metropolis játékok, 21.10 Közjáték, 21.20 Twin Peaks (amer.), 22.10 Ősi gyűlölet, 23.00 Calcio, 0.40 Késő esti híradó, 0.45 BBC híradó

Budapest 2

6.00 Nap TV, 10.00 Parlamenti Napló, 16.00 Ma délután, 16.30 Nasa obrazovka, 16.55 Ma délután, 17.45 Regionális híradó, 18.00 Híradó, 18.12 Időjárás, 18.19 Atomhangya, 18.40 Telesport, 19.05 Kesztölci krónika, 19.44 A kulcs (iráni), 21.00 Létkérdések, 22.00 Esti egyenleg, 22.20 Időjárás, 22.30 Híd a Kwai folyón

Bécs 1

10.30 Carmen, 12.05 Sportaréna, 13.00 Hírek, 13.10 Rólunk van szó, 13.35 Iroda, 14.00 A házmesternő, 14.50 A holnap mesterei, 15.05 Felicitas, 16.30 Zenei műhely, 17.00 Minihírek, 17.10 Wurlitzer, 18.00 Hírek, 18.05 Rólunk van szó, 18.30 Testestől–lelkestől, 19.30 Híradó, 20.00 Sport, 20.15 Az élet játékai, 21.15 Ragyogó napfény (francia–olasz), 23.10 A diktátor fülcimpája (spanyol)

Bécs 2

16.55 Művészlexikon, 17.00 Iskolatévé, 17.30 Tájékozódás, 18.00 Hooperman felügyelő, 18.30 Gaudimax, 19.00 Tartományi élet, 19.30 Híradó, 20.00 Kulturális magazin, 20.15 Made in Austria, 21.07 Külföldi tudósítások, 22.00 Híradó, 22.30 Klub 2

Tízezer korona a nyomravezetőnek!

Április 21–én az éjszakai órákban elopták a Vág vendégló elől az AVIA 31 típusú nagyszekrényes tehergépkocsimat (bal sárvédője sérült, a szekrény elején – a szokásostól eltérően – ablak van). A nyomravezető tízezer korona jutalmat kap! Jelentkezzen az esti órákban a 0819/60812–es telefonszámon.

SZERDA

Budapest 1

5.45 Falutévé, 6.00 A Reggel, 8.30 Közjáték, 8.35 Szezám utca, 9.35 Felhőtáncos, 11.15 Évgyűrűk, 11.45 Képújság, 16.00 Délutáni egyenleg, 16.10 A Tánc Világnapján, 16.40 Hogyan készül a konyakos meggy?, 16.50 Képújság, 16.55 Lucas, a rongytigris, 17.05 A dolgok rendje David Suzuki szerint, 17.35 Megveszem ezt a nőt (mexikói), 18.00 Kalendárium, 1992, 18.40 Pénzvilág, 18.50 La Fontaine mesék, 19.00 A Tánc Világnapján, 20.40 Zürichi páncélterem (NSZK), 21.30 A Tánc Világnapján, 21.40 Közjáték, 21.45 A Tánc Világnapján, 21.50 Ősi gyűlölet, 23.00 A Tánc Világnapján, 23.10 Organa Transsylvanica, 23.40 Késő esti híradó, 23.45 A Financial Times kelet–európai gazdasági híradója, 0.10 ZDF híradó

Budapest 2

6.00 Nap TV, 15.55 Hírek, 16.00 Ma délután, 16.30 Unser Bild–schirm, 16.55 Ma délután 17.45 Regionális híradó, 18.00 Híradó, 18.12 Időjárás, 18.20 Cápali és Cápeti, 18.44 Zöldpont, 19.05 Kesztölci krónika,19.45 A Tánc Világnapján, 20.33 Derűs történetek, 21.02 A nevünk: Téka együttes, 21.10 Új Reflektor Magazin, 22.00 Esti egyenleg, 22.20 Időjárás, 22.25 Napzárta előtt, 22.50 Horoszkóp (francia)

Bécs 1

9.00 Hírek, 9.30 Iskolatévé, 10.30 Az úr és a milliók, 12.10 Külföldi tudósítások, 13.00 Hírek, 13.10 Rólunk van szó, 13.35 Iroda, 14.00 A házmesternő, 14.50 Beszélgetés, 15.05 Niklaas, 15.30 Bábjáték, 16.00 Állatsarok, 16.05 Felicitas, 16.30 Heuréka!, 17.00 Minihírek, 17.10 Wurlitzer, 18.00 Hírek, 18.05 Rólunk van szó, 18.30 Testestől–lelkestől, 19.30 Híradó, 20.15 Különös társaság (amer.), 22.30 A modell és a zsaru (amer.), 23.20 Gyilkos lány (francia)

Bécs 2

16.55 Művészlexikon, 17.00 Fotópanoráma, 17.30 Országok és emberek, 18.00 Hooperman felügyelő, 18.30 Nyereményjáték, 19.00 Tartományi élet, 19.30 Híradó, 20.00 Kulturális magazin, 20.15 A betolakodó, 22.00 Híradó, 22.30 Sport

CSÜTÖRTÖK

Budapest 1

5.45 Falutévé, 6.00 A Reggel, 8.30 Közjáték, 8.35 Verkli, 9.05 Sorstársak, 9.20 Segítség!, 9.30 Walt Disney bemutatja, 11.15 Képújság, 16.00 Délutáni egyenleg, 16.10 Egy siker története, 17.00 Képújság, 17.05 Kőrösi Csoma Sándor, 17.35 Megveszem ezt a nőt, 18.00 Menedzser Magazin, 18.45 Pénzvilág, 19.00 A Dodo–klub, 19.15 Trombi és a tűzmanó, 19.25 Most, 20.00 Híradó, 20.25 Telesport, 20.35 Szomszédok, 21.05 Közjáték, 21.10 Friderikusz–show, 22.30 Aktuális, 22.55 Ősi gyűlölet, 23.45 Késő esti híradó, 23.50 BBC híradó

Budapest 2

6.00 Nap TV, 15.55 Hírek, 16.00 Ma délután, 16.30 Ecranul nostru, 16.55 Ma délután, 17.45 Regionális híradó, 18.00 Híradó, 18.12 Időjárás, 18.20 A szeszélyes királylány, 18.35 Telesport, 19.00 Testestől–lelkestől (NSZK), 19.43 Csak egy kis emlék, 20.00 Körzeti tévéstúdiók műsora, 21.00 Össztűz, 22.00 Esti egyenleg, 22.20 Időjárás, 22.30 A férfi, aki túl sokat tudott (angol)

Bécs 1

9.00 Hírek, 9.30 Országok és emberek, 10.00 Iskolatévé, 10.30 Álmaim asszonya (német), 12.15 Idősek klubja, 13.00 Hírek, 13.10 Rólunk van szó, 13.35 Iroda, 14.00 A házmesternő, 14.50 Kutyák, 15.05 Muppet bébik, 15.30 Antanténusz, 15.55 Gyerekfilmek, 16.05 Felicitas, 16.30 Slágerek, 17.00 Minihírek, 17.10 Wurlitzer, 18.00 Hírek, 18.05 Rólunk van szó, 18.30 Testestől–lelkestől, 19.30 Híradó, 20.01 Sport, 20.15 Népzenei est, 21.30 Jessica McClure megmentése (amer.)

Bécs 2

17.10 Művészlexikon, 17.15 Randevú emberrel és állattal, 18.00 Hoopeman felügyelő, 18.30 Nyereményjáték, 19.00 Tartományi élet, 19.30 Híradó, 20.00 Kulturális magazin, 20.15 Belföldi tudósítások, 21.30 Vigyázat, kultúra!, 22.00 Híradó, 22.30 Szanálás, 0.15 Éjszakai stúdió, 1.25 Hírek

PÉNTEK

Budapest 1

5.45 Falutévé, 6.00 A Reggel, 8.30 Közjáték, 8.35 Mesék Napkeletről, Napnyugatról, 9.00 Dallas, 9.50 Lottósorsolás, 9.55 Az Edison testvérek, 10.20 Süsü, a sárkány kalandjai, 10.55 Képújság, 11.00 Európa–koncert Madridból, 13.00 Amikor letörik az ág, 13.50 Lucas, a rongytigris, 14.00 Dot és a bálna, 15.10 A „Shakespeare–rejtély" (angol), 16.00 Délutáni egyenleg, 16.10 Győztesek, 16.30 Maradjatok meg szeretetemben, 16.40 A rock and roll húsz éve (angol), 18.20 Fogd a pénzt és fuss! (amer.), 19.40 Esti mese, 20.00 Híradó, 20.25 Telesport, 20.30 Közjáték, 20.40 Dallas, 21.35 Panoráma, 22.40 Hol volt, hol nem volt (magyar), 0.15 Késő esti híradó, 0.20 Antenne 2

Budapest 2

6.00 Nap TV, 9.00 Nap TV, 9.00 Műsorismertetés, 9.05 A varázsszőnyeg, 10.20 Katonazenekari Fesztivál, 10.55 Élet és halál a folyóban (NSZK), 12.00 Van–e remekebb?, 12.30 Cirkusz–világbajnokság, 13.00 Néprajzi értékeink, 13.05 Hangverseny fiataloknak, 13.45 Hírek, 13.55 Prága város panoptikuma (csehszlovák), 15.00 Tisztelettel Lajtha Lászlónak, 15.40 Ötöd–ölő, 15.55 A tudomány határain, 16.25 Lámpák mögött, 16.55 Mennyi az annyi?, 18.00 Híradó, 18.12 Időjárás, 18.18 Az én pici pónim, 18.30 Öt színes karika, 19.50 Repülőtér (NSZK), 20.45 Harcképek, 21.38 Egy elkésett levél, 22.00 Esti egyenleg, 22.20 Időjárás, 22.30 Nevada Smith (amer.)

Bécs 1

9.00 Hírek, 9.05 Osztrák filmújdonságok, 9.50 1000 mestermű, 10.00 Dokumentumfilm, 11.00 Kali, az oroszlán, 12.00 Májusfa, 12.10 Belföldi tudósítások, 13.00 Hírek, 13.10 Hoopeman felügyelő, 13.35 A mi orvosunk a legjobb (NSZK), 15.05 Volt egyszer egy Amerika, 15.40 A bátor kovács, 17.00 Minihírek, 17.10 X–Large, 18.30 A négyöklű trió, 19.30 Híradó, 20.00 Sport, 20.15 Két férfi, egy eset, 21.25 Oldalpillantások, 21.50 Az angyalok is babot esznek (olasz–spanyol), 23.50 A fáraók bosszúja, 1.15 Hírek, 1.20 1000 mestermű

Bécs 2

9.35 A herceg 13. felesége, 11.00 Koncert, 13.05 Művészlexikon, 13.10 Emília Galotti, 15.05 Egy nyári szerelem, 17.10 Flórián, 18.05 Alf, 18.30 Ausztria–kép, 19.00 Tartományi élet, 19.30 Híradó, 19.50 Gyermekdalok, 20.15 Lassan dél lesz, 21.50 Hírek, 21.55 Teleszkóp, 22.40 Sport

OLVASTA MÁR?

A közelmúltban jelent meg a budapesti Édesvíz Kiadó gondozásában az Amerikában nagy sikert aratott Éjszakai ostrom című könyv, az UFO–irodalom egyik bestsellere, amelyben a Hynek–Imbrogno–Pratt szerzői hármas egy riportkönyv izgalmasságával tárja az olvasók elé a hiteles szemtanúk leírása alapján az 1983–as Hudson–völgyi UFO–jelenségeket. Mintegy ötezer szavahihető tanú állította, hogy labdarúgópálya–méretű, sőt olykor azt is meghaladó, sokszínű fényekkel villódzó ismeretlen repülő testet látott. Több esetben a forgalmas autósztrádákon is megállt a forgalom, a bámuló gépjárművezetők hatalmas forgalmi dugókat okoztak, miközben autójukból kiszállva bámulták a fölöttük olykor csak néhány tíz méteres magasságban elsuhanó UFO-t. Mindez New Yorktól nem messze, sűrűn lakott területek fölött ismétlődött meg számtalan esetben. Különös, hogy – amint arra korábban már számos példa akadt – az USA hivatalos repülésügyi és biztonsági szervei utólagosan, de tettenérhetően ködösíteni igyekeztek ezekben az esetekben is.

HÍRES EMBEREK MONDTÁK

„Úgy kell élnünk, hogy mosolyogva halhassunk meg, és – körülöttünk mindenki sírjon!"

(indiai közmondás)

„Az érzelem, amelyet a józan ész nem fegyelmez, bizony, híg ital, az ész viszont, érzelem nélkül, olyan keserű és kemény falat, hogy alig lehet lenyelni."

(Charlotte Bronte)

„...előbb minden felnőtt gyerek volt. (De csak kevesen emlékeznek rá.)"

(Saint –Exupéry)

GRATULÁLUNK

Névnapjukon szeretettel köszöntjük

április 25-én *Márk*
április 26-án *Ervin*
április 27-én *Zita*
április 28-án *Valéria*
április 29-én *Péter*
április 30-án *Katalin, Kitti*
május 1-én *Fülöp, Jakab*

nevű kedves olvasóinkat és mindazokat, akik ezen a héten ünneplik születésnapjukat.

HÁZASSÁGOT KÖTÖTTEK

a komáromi városházán: Sirányi István és Pivko Szonya, Kajari Kálmán és Kalocai Erika

HALÁLOZÁS

Az elmúlt napokban örökre távoztak sorainkból: a perbetei Kovács Veronika (78 éves), a komáromi Paluska Gáspár (79), a komáromi Horváth Vít (78), a gútai Bajcsi Imre (42), a gútai Kaszla Irén (40), a komáromi Gallé Iván mérnök (61), az ógyallai Zahorec József (81), az ímelyi Seszták Boldizsár (68), a gútai Kamocsai Mária (54), a búcsi Szolgai István (72), a bajcsi Kürthi János (48), a gútai Méhes Erzsébet (80), a nemesócsai Vas Imre (59), a perbetei Kabi Zoltán (37), az ímelyi Kovačic Ondrej (61), az ekeli Kiss Zsigmond (54), az izsai Havran Ilona (79), a csallóközaranyosi Horváth Miklós (51), a nagykeszi Horváth Béla (60), a komáromi Bánszki Mihály (80), a tanyi Majer Erzsébet (78), a marcelházai Marcinkó János (75), az ímelyi Risavy Ilona (76), a füssi Borsicki Frigyes (53), a keszegfalvai Molnár András (78), a bogyai Lehnert István (65), a gútai Benkó József (54). **Emléküket megőrizzük!**

KÖSZÖNET-NYILVÁNÍTÁS

Ezúton mondunk köszönetet a rokonoknak, szomszédoknak, a keszegfalvai nyugdíjasklub és sportegyesület tagjainak és mindazoknak, akik április 7-én elkísérték utolsó útjára a keszegfalvai temetőbe a felejthetetlen édesapát

BOHUS MIHÁLYT,

aki 63 éves korában távozott szerettei köréből.

Külön mondunk köszönetet a részvétnyilvánításokért és virágadományokért, melyekkel igyekeztek enyhíteni mély fájdalmunkat.

A gyászoló család

sport

LABDARÚGÁS

Húsvét vasárnap a 18. fordulóval folytatódott az 1991/92. évi komáromi járási II. osztályú labdarúgó-bajnokság. A legtöbb gólt a listavezető Madar otthonában láthatta a nagyérdemű közönség. A jól játszó madariak kilencszer találtak be a dunamocsi kapus hálójába. A második helyezett Hetény fölényesen győzött a gútai tartalékcsapat ellen.

Annak ellenére, hogy a keszegfalvai labdarúgók Szilason hagytak két bajnoki pontot, továbbra is harmadikak a táblázatban. A sok kihagyott nemesócsai gólhelyzet, no meg egy mellérúgott tizenegyes azt eredményezte Nemesócsán, hogy a bátorkeszieknek győztek. Két szomszédos község rangadóján igazságos pontosztozkodás volt. Bajcson négy gólkülönbséggel jobbnak bizonyult az otthonában játszó együttes.

Eredmények: Madar – Dunamocs 9:0, vezette Lakatos F., Hetény – Gúta B 4:0, vezette Turecek, Szilas – Keszegfalva 2:0, vezette Berek, Nemesócsa – Bátorkeszi 0:1, vezette Nagy, Ekel – Csallóközaranyos 1:1, vezette Fábry, Bajcs – Búcs 5:1, vezette Szokola.

Komáromi járási III. osztály

Négy mérkőzéssel megkezdődött a tavaszi küzdelemsorozat. Az őszi első Marcelháza B Vágfüzes+Kava közös együttesétől kapott ki és elvesztette elsőségét. Füss Megyercs ellen győzött. A bogya-gelléríek alaposan visszavágtak a tanyiaknak őszi 2:0-ás vereségükért. Az utolsó helyezett Martoson kapott ki.

A forduló eredményei: Vágfüzes+Kava – Marcelháza B 1:0, vezette Roznansky, Füss – Megyercs 3:1, vezette Szőcs, Bogya+Gellér – Tany 6:1, vezette Horváth P., Martos – Dunaradvány 2:0, vezette Bálint.

-bd-

VÁLTAKOZÓ SZERENCSÉVEL

FC Elektrosvit: Sp. TRNAVA B 2:1 (1:0)

Április 14-én játszották le az ifjúsági divíziós mérkőzést, amelyen az első pillanatoktól kezdve az érsekújvári ifik átvették a kezdeményezést. Már az első percben Domik átadásából Banár megszerezte a vezetést. A 45. percben a hazaiak büntetőjét Lakatos a kapufára lőtte, de a 70. percben már korrigálta hibáját és megszerezte a hazaiak második gólját. A vendégek a találkozó 87. percében, büntetőből szerezték meg becsületgóljukat.

SM Bős : FC Elektrosvit 2:0 (2:0)

Az elmaradt II. ligás találkozóra kellemetlen szélben, hideg időben került sor. A vendéglátók a kezdettől nagy iramot diktáltak és az 5. percben Németh mérnök megszerezte a vezetést. A bősiek erőt és bizalmat nyertek a gól után, s a 29. percben egy büntetőrúgásból Tóth növelte előnyüket. Az érsekújváriak a tavaszi idény leggyengébb teljesítményét produkálták az első félidő során, s a másik félidőben is csak egyetlen komolyabb helyzetre futotta erejükből.

FC Elektrosvit : Bánovce 0:0

Április 19-én hideg, szeles időben játszották a II. szlovák nemzeti liga bajnoki találkozóját. A hazai csapat az első percektől fogva fölényesen játszott, de a legjobb helyzeteket sem tudta értékesíteni. Az első félidőben Bugdák három esetben, Pavlov pedig két esetben is nagy helyzetet hagyott kihasználatlanul. A hazaiak fölényét jelzi az is, hogy ők 8 sarokrúgást végezhettek, míg a vendégek csak kettőt. A hazaiaknál a legjobb játékos Németh mérnök és Ledényi kapus volt.

—HoLa—

SAKKHÍREK

Búcsú a második ligától

Mind a II. ligában, mind pedig a divízió I. osztályában befejeződött a sakkcsapatbajnokság. A Spartak „A" csapata számára kiábrándító volt a szereplés a szlovák nemzeti liga 1991/92-es évadjában. Nem tudta kiharcolni bentmaradását az SZNL II. osztályában. Mert hiábavaló a tudás, ha hiányzik a fegyelem és az akarat. A csapat állandóan összeállítási nehézségekkel küszködött, ami az eredmények rovására ment. Egy igazán jó eredményük volt csupán, amikor a pozsonyi főiskolásokat 6.5:1.5 arányú vereséggel küldhették haza. Akkor még jónak és szépnek látszott minden. Sajnos többször nem sikerült győznie a csapatnak, s a továbbiakban elért két 4:4-es döntetlen nagyon kevés az üdvözüléshez, amikor legalább kilenc pont szükségeltetne a bentmaradáshoz. Csak két játékost lehet maradéktalanul dicsérni. Az egyik Ábrahám János, a másik Simon Laci. Ha mindenki ilyen eredményesen játszott volna, akkor dobogón végezték volna és nem a divízióban. A dunaszerdahelyiek és egy pozsonyi csapat mellett a Spartak „A" csapata vett búcsút a II. ligától.

Megkapaszkodtak a divízió I. osztályában

A Spartak „B" csapata újoncként került a divízió I. osztályába, ahol sikerült megkapaszkodnia. Az elmúlt játékidényben soha nem volt vészhelyzetben, a kiesés réme nem fenyegette. Jó eredményeiket némileg beárnyékolja két döntetlen, amely két pontjukba került. Nem kellett volna remizniük a két kiesővel. A tanulság az, hogy soha, egyetlen csapatot sem szabad lebecsülni. A csapat húzóembere Rybansky és Csjernyik volt, de a maga módján mindenki hozzájárult a kilencedik hely megszerzéséhez. A következő évadot a Spartak „A" csapatával kezdik. Már most megállapítható, hogy az elkövetkező játékidény nem lesz sétagalopp a divízióban.

C. M.

DUNATÁJ

— magyar nyelvű regionális hetilap. Kiadja a DANUBIUS—press kiadóvállalat. Főszerkesztő Morovic Lajos. Főszerkesztő—helyettes Németh István. Rovatvezető: Kulacs Zsuzsa. Gazdasági ügyintéző: Csernava Mária. A szerkesztőség a komáromi Megyeház utcai Hirdetőirodában található. Hirdetőirodánk címe: Linda baby centrum, Győri utca 31., 946 03 Kolárovo (tel.: 0819/941 806). Adminisztráció: 946 03 Kolárovo, Hosszú utca 47. Telefon: (munkaidő alatt) 0819/2438, ill. 17 és 20 óra között 0819/941 542. Előfizetési díj egész évre 104 korona, félévre 52 korona. Előfizeteseket elfogad minden lapkézbesítő és postahivatal. Kéziratokat nem őrzünk meg és nem küldünk vissza. Szedés és tördelés DANUBIUS-press. Nyomja a Komáromi Nyomdaüzemek, a. v. Terjeszti a Postai Hírlapszolgálat és a Csemart. Regisztrációs szám: MK 190/90. Nemzetközi indexszám: 492 11.

dunatáj

III. évf.
17. szám
1992.
Május 1.
2 korona

MAGYAR NYELVŰ REGIONÁLIS HETILAP

JÖVŐ SZÁMUNK TARTALMÁBÓL:

A komáromi fekete május elseje • Komárom védőjének emlékirataiból • A szabadságharc hegedűse volt • Lakodalom esküvő nélkül

Drahé mamy a staré mamy!

Z príležitosti Vášho sviatku

DŇA MATIEK

dovolujeme si Vás pozdravit a popriať Vám veľa zdravia, lásky a pohody v kruhu svojich najbližších. Želáme Vám, aby ste boli úspešné aj na svojich pracoviskách, zvlášť v dnešnej, neľahkej dobe. Ubezpečujem Vás, že v sociálnom programe nášho hnutia má rodina popredné miesto.

Vaše

HNUTIE ZA DEMOKRATICKÉ SLOVENSKO v Komárne



Drága anyukák és nagymamák!

ANYÁK NAPJA

alkalmából engedjék meg, hogy sok szeretettel kívánjunk jó egészséget, szeretetet és nyugalmat szeretteik körében.
Kívánunk sok sikert a munkahelyeken, főleg ezekben a mai, nem könnyű időkben.
Biztosítjuk Önöket, hogy mozgalmunk szociális programjában a család első helyen áll.

Az Önök

A DEMOKRATIKUS SZLOVÁKIÁÉRT MOZGALMA komárnói szervezete

Fontos döntések várnak a parlamenti képviselőkre

VAJÚDIK AZ ÚJ ADÓTÖRVÉNY

Lényegesen megritkítva jutottak át az SZNT 24. ülésére tervezett törvényjavaslatok az egyes parlamenti szakbizottságok, az SZNT Elnöksége és a képviselői előértékelések rostáin. Az okok különbözők voltak. Nem jól előkészített, jogilag tisztázatlan törvénytervezetek, elhalasztható problémakör, de néhány esetben be nem vallott politikai háttér is közrejátszott a döntésekben. A „legsimábban" a parlament elé kerülő törvényjavaslatnak az adókat szabályozó törvények bizonyultak.

A javaslat szerint változik az ingatlanért fizetendő adó. A javaslat első része a föld– illetve telekadó módosításával foglalkozik. Ennek alapján az adófizető a földterület tulajdonosa, vagy az, akinek az adott földterületre állandó használati joga van. Abban az esetben, ha a tulajdonos a szántóföldjét, erdejét, szőlőjét, legelőjét, stb. bérbe adja egyéb fizikai, vagy jogi személynek, az adófizető a bérlő. Ilyenkor a bérleti szerződésnek több mint egy évre kell szólnia és be kell iktatni az ún. kataszteri nyilvántartási lapon is. Kétes esetekben az adófizető az, aki a területet valóban használja.

Újdonság, hogy a javaslat szerint bizonyos esetekben az adó–

(Folytatás a 2. oldalon)

KLAPKA GYÖRGY

IM ELBOCSÁJTLAK...

Im elbocsájtlak éltem hajója
Hol állsz meg egyszer nem tudom
Oh szent hazám eszemben felmér...
Szívem verését sírva hallgatom.

Oh légy imádott ditső magyar föld
Hol gondosan neveltetém
Szabadságért fegyvert ragadva
Csaták szent Istenétől védetve.

Imádni téged szívem hevéből
A táv ölében sem szünöm
Fogadd legszentebb esküvésemet
Külföld sem oltja hű szerelmemet.

És most a zsarnok sorsnak kezéből
Szerelmem díja bujdosás·
A nagy világban merre könnyező
Szemeim látnak céltalan futást.

Maroknyi földet velem ki vinni
Engedd határid ormáról
Keblem viharja után le csendesül
Ha szent földedből bírhat vánkosul.

„Mi bennem lélek, veletek megy, ott fog köztetek lenni mindig. Megtalálsz virágaid között, amikor elhervadnak. Megtalálsz a falevélben, amikor lehull. Meghallasz az esti harangszóban, amikor elenyészik. S mikor megemlékezel rólam, mindig arccal szemközt fogok veled állani!"

(Nyolcvannyolc évvel ezelőtt, 1904. május 5–én húnyt el Budapesten JÓKAI MÓR, A felvételen a nagy mesemondó síremléke látható a kerepesi temetőben).



Vajúdik az új adótörvény

(Befejezés az 1. oldalról)

zás terhe alól felmentést kapnak az állami és községi tulajdonban levő telkek. Ilyen például az, amikor az állami költségvetésből élő jogi személy használja a területet, elsősorban diplomáciai, vagy konzulátusi célokra. Ugyanez vonatkozik azokra a területekre is, amelyek egységes egészet alkotnak egyházi, iskolai, múzeumi, könyvtári, kollégiumi, egészségügyi, jótékonysági, alapítványi, polgárvédelmi, kulturális, műemlékvédelmi és hasonló célokat teljesítő építményekkel. Három évre szóló adómentesség illeti továbbá azon földeket, telkeket, amelyeken 1993–ban magánvállalkozók, földművelők kezdenek mezőgazdasági termelést.

Az adóalap a föld nyilvántartott értékéből egy négyzetméterre átszámított összeg. Szántóföldért, szőlőért, gyümölcsösért, legelőért az adóalap legfeljebb egy százalékát, erdőért, halastavakért 0,25 százalékát kell majd évente kifizetni. A kertek, beépített területek, udvarok négyzetméterenkénti adóterhe 0,10 korona évente, az egyéb területeké pedig 1 korona. Az adóalap kiszámítását a Szlovák Pénzügyminisztérium 1991/465 számú rendelete 15. paragrafusának 6.—11. bekezdése alapján kell elvégezni. Az adóhivatal a helyi feltételeknek megfelelően az adóterheket 3–tól 100 százalékig megtöbbszörözheti.

A törvénytervezet másik része az épületekért fizetendő adókat illetékes rendezni. Ennek alapján a családi házakért és a hozzájuk tartozó építményekért a beépített területre számított négyzetméterenként — amennyiben ez a terület meghaladja a 8 négyzetmétert — 1 korona adót kell majd fizetni. A mezőgazdasági termelés céljaira felhasznált épületekért ugyancsak 1 koronát, nyaralókért 3 koronát, a különálló garázsokért 4 koronát, az ipari és egyéb mezőgazdasági célú épületekért pedig 10 korona évi négyzetméterenkénti illeték jár. Ezek az illetékek a községek lélekszámban kifejezett nagysága szerint ezer lakosig kisebbek, azon felül pedig a koeficienssza-mok alapján nagyobbak lesznek. Ez a szám 600 lakosig 0,6, 1000-től 6000–ig 1,4, 10000–ig 1,6, stb. Pozsonyban a koeficiens 4,5. Az emeletekért négyzetméterenként 0,75 koronával növekszik az adó, ha a ráépített terület meghaldja az alapterület 2/3 –át. Itt is vannak adókedvezmények (pl. az új családi házakra, a kárpótlásból visszakapottakra 15 évi, az állami és községi vagyonból megvásároltakra 5 évi).

Érdemes lesz tehát a törvény jóváhagyása után alaposan áttanulmányozni a változásokat. Az útadókkal és a további törvényekkel majd legközelebb foglalkozunk.

Varju János mérnök,
az SZNT képviselője

Nyitás előtt a Panoráma kertmozi

A nyári időszámítás miatt ugyan kissé későinek tűnik a komáromi Panoráma kertmozi este 9 órás filmkezdési időpontja, de akik igazán nívós programokat szeretnének látni, azok minden bizonnyal vállalják a késő éjszakai ágybakerülést.

Május 6–án és 7–én az idei filmélet legnagyobb sikerének számító, A bárányok hallgatnak című amerikai filmmel nyitja idényét a kertmozi. Az öt Oscar–díjjal értékelt film lényegében egy profi módon elkészített krimi, amely eltér a szakma hagyományos fogásaitól, s joggal nyerte el a legigényesebb ítészek elismerését . A fordulatokban gazdag, s horrorjelenetekben bővelkedő film után felüdülést jelent majd a május 8–án vetítésre kerülő Rendőrakadémia VI, mely viszont a másik végletet jelenti, s alaposan próbára teszi a nézők rekeszizmait...

Hírlapi kacsamáj

avagy akinek nem inge, ne hordja gatyaként

• A transzformációs törvény értelmében kérte vissza Kiscsóványosi Lepceházi Edömér az atyai birtokot a Magaskakáldai „Új garázdát szánt a ló" nevet viselő szövetkezettől. Két megbízható tanúval igazolta, hogy 1951–ben kisajátították a szövetkezet számára a felfújható gumiistálót, a hordozható atommáglyát és az összerakható, magaslesre átalakított haranglábat. A két tanú idén tölti be a harmincadik életévét, így jól emlékszik az eseményre. Megesküdtek az anyósuk életére , hogy Kiscsóványosi L. Edöméré volt a falut övező 120 ezer hektárnyi földterület is. A szövetkezet tanácstalan, mert vagyona mindössze két traktor, négy ló, hat tehén és egy éjjeliőr, valamint hat hold szántó...

• Hazánkba is begyűrűzött a Távol–Kelet beruházási hulláma. Mint ismeretes, Nyakamaki Yokohama Hu japán üzletember két yent hagyott Pozsony egyik szűkre szabott, de higiéniailag szükséges helyiségét kezelő roma polgártársnónknél. E tetemes összeget azzal magyarázta, hogy Hirosima bombázása után élete második legmegrázóbb élményét élte át az ominózus illemhelyen. Hetekig könnyes szemmel idézte fel az illatorgiát és a tisztaságot...

• *Előzetes számítások szerint az idei parlamenti választások után új nyelvtörvény lát majd napvilágot, amelynek alapján az új államnyelv a roma lesz. Mivel az egyes politikai pártok a választási hadjárat során erőiket megosztják, nem idén lebarnult polgártársaink viszont szövetségük tagjait egységre tudják ösztönözni, a parlamenti székek nyolcvan százalékát ők szerzik majd meg!*

• Arany betűkkel íródik majd be Komárom városának történetébe 2314. május 36–a, amikor az önkormányzat 7543. ülésén első izben fordult elő, hogy a képviselők nem egymás jó édesanyjával, hastáncos nagynénjével, elmebeteg rokonaival és hamiskártyás anyósával törődtek, hanem a várossal és annak valós problémáival.

• Kibérelte a komáromi sportcsarnokot a bivalytocsogányosi rendőrség gazdasági szakosztálya, amely szerette volna felderíteni az utóbbi időszakban igazgatói székhez, központi helyen fekvő üzletházakhoz, s butikokhoz juttatottak rokoni szálait. Az így elkészített családfa a sportcsarnok linóleumszőnyegén fér csak el. No comment.

—ml—

Pusztul a Duna mente növény- és állatvilága

ERŐMŰVET BÁRMI ÁRON?!



Furcsa szerzet az ember: hálátlan, tékozló gyermeke a természetnek. Neki köszönheti az életét, mégis tönkreteszi, elherdálja javait. Az élete függ tőle, s elszennyezi a levegőt, a vizet, a földet. Minél okosabb, fejlettebb, bizonyos szempontból annál korlátoltabb; nem lát tovább az orránál, a kapzsiságtól, vagy a politikai érdekektől elvakulva nem gondol a holnapra, a következő nemzedékekre. Mindent elvet, ami az előző rendszerben rossz, sőt, nagy buzgalmában néha még azt is, ami jó volt, csak egyhez ragaszkodik mereven, senkire és semmire nem tekintve: a bősi erőműhöz. Igaz, az erőmű vitathatatlanul szükséges, hasznos, csak éppen nem mindegy hová és hogyan építik. A kormánykörök többnyire csak a helyeslő véleményeknek adnak teret, biztosítanak publicitást, az ellenkező álláspontra helyezkedők nem lelnek meghallgatásra. Ezért felkértük Binder Pál mérnököt, a Duna Menti Múzeum természettudományi osztályának vezetőjét, beszéljen az erőmű környezetre gyakorolt hatásáról.

• A környezetre gyakorolt hatások egy része már most érezhető. Azt, hogy az üzemelés mit hoz majd magával, komoly felelősséggel talán még senki sem tudja meghatározni. A szakemberek azonban már készítettek prognózisokat. Mit várhatunk?

— Az erőmű hatalmas károkat okoz mind a növény-, mind az állatvilágban. Teljesen megváltozik a talaj jellege, az ártéri erdőkben lényegesen csökkent a talajvíz, a földbe süllyesztett szigetelőfalak máris éreztetik hatásukat.

• Nemcsak a talajvízzel lesznek gondok, hanem az ivóvízzel is...

— A Dunából a kavicsrétegen át nyert víz volt a legtisztább és a legolcsóbb. Éppen Bős felett, úgy kétszáz méterre van az a hely, ahonnan a legnagyobb mennyiségű ivóvizet nyertük, s most ezt is elveszítjük. Előfordulhat, hogy drága pénzért leszünk kénytelenek vásárolni. Ráfizetéses lesz a mezőgazdaság, a talajvíz megcsappanása miatt jóval többet kell majd öntözni, s az éghajlati viszonyok is megváltoznak.

• Mindezek a változások bizonyára kedvezőtlenül hatnak majd az élővilágra is. Mennyire lesz ez a hatás tragikus és visszafordíthatatlan?

— Ha eltűnnek az ártéri erdők, az eddigi nedvességkedvelő növényzetet szárazságot tűrő váltja fel. A Csallóközre évente lehulló 550 mm csapadék csak akkor lenne elég, ha ideális időben esne le, ám nem így történik. A növényzet mind ez idáig jól hasznosította az Alpok június táján ideért csapadékát. A laposok teleszívták magukat, s amikor beállt a szárazság, a növények belőlük nyertek vizet. Augusztusban aztán kiszáradtak, s tavasszal újra feltöltődtek. Most ez is megszűnik, mert a Duna medrének mélyítésével az eddigi 1,60–2 méterhez képest 80 centiméterrel ges károkat okoz majd az is, hogy a medermélyítés során megrongálódott az az iszapréteg, mely a mérgező anyagokat lekötötte, s ezek így bejuthatnak a talajvízbe. S ha már a mérgező anyagoknál tartunk... Az erőmű munkálatai során egy kibetonozott, leaszfaltozott teknőt készítettek. Az aszfaltból az ivóvízbe mosódnak a rákkeltő anyagok, mert a szűrő kavicsréteg helyenként bizony az előírásosnál vékonyabbra sikerült.

• Ha már a munkálatok minőségét említette, a hírek szerint több szempontból is kívánnivalót hagy maga után...

— Hát igen, például a töltéseket sem erősítették meg kellőképpen. Vagy vegyük a hordalék gondját. Tudjuk, hogy a Vágon épült erőműveknél keletkező nagy mennyiségű hordalékkal sem tudnak mit kezdeni, mérgező volta miatt nem kell sem a mezőgazdaságnak, sem az erdészetnek. A Duna még több hordalékot hoz majd, s nem tudni, mi lesz vele. Ugyanígy nem képesek megnyugtató választ adni a folyó öntisztulásának megoldására. A Duna vize Bősnél jelenleg 25 km-es sebességet ér el, s ennél a kavicsnak köszönhetően megvalósul az öntisztulás. Az üzemeléssel viszont lelassítjuk a folyást, melynek következtében szaporodásnak indulnak a baktériumok, csökken az oxigén mennyisége a vízben, s ez a buggyadt, büdös víz már semmire sem lesz hasznosítható. A „szakemberek" ugyan az öntözésre való felhasználást emiegették, de hát az ilyen vízzel nem lehet öntözni, mérgeznénk vele a növényeket.

• Már említettük, hogy eltűnnek az ártéri erdők. Ennek bizonyára további következményei is lesznek...

— Ez így igaz. Kiszáradnak például a fűzfák. Sajnos ma már az erdészet monokultúrákat ültet, többnyire kanadai jegenyét, ezen pedig csak a varjú fészkel, alatta kizárólag a bodza és a csalán nő meg. Így a fűzesekhez képest halott erdők. Pedig a Dunának éppen ez a középső, deltára emlékeztető szakasza volt a legszebb, paradicsomi állapotokat kínálva az állat- és madárvilágnak. A mellékágak biztosították a halak számára a táplálékot, erre az új körülmények között már nem lesz mód. Lassan eltűnnek a Duna szigetek, s velük együtt a ludak is, mert vonulásukkor nem lesz hol pihenniük. Ugyanez vonatkozik a kacsákra, a récefajtákra, melyek nem találnak fészkelőhelyet, szintén eltűnnek környékünkről.

• Az utóbbi időben örvendetes módon újra feltűnt nálunk a kárókatona. Vele mi lesz, ugyanez a sors vár rá is?

— Sajnos úgy néz ki, hogy az erőmű üzembe helyezésével az ő sorsa is megpecsételődik ezen a környéken. Hasonló káros hatásokkal kell számolnunk a csicsói rezervátumban, a nagyléli, valamint azon a Karva és Dunamocs melletti szigeten, ahol igazán ritka madarak fészkelnek: kárókatona, kiskócsag, bakcsó és a szürkegém. Mindezek nagyon érzékenyek ezekre a természeti változásokra. Csicsón például vörösgém fészkelt, de a vízszint csökkenése következtében már nem található itt egyetlen fészke sem. Ugyancsak elköltözött a hét pár rétihéja és a récefajták is. A víz lelassulása, elszennyeződése következtében elpusztulnak a vízirovarok és egyéb élőlények, s így megszakad a tápláléklánc.

• Mindezek alapján milyen végső következtetést vonna le?

— Ellenzem az erőmű üzembe helyezését, mert véleményem szerint nem hajtana annyi hasznot, amennyi kárt okoz. Előnyösebb lenne visszalépni, mint bármi áron befejezni és üzemeltetni. Vitathatatlan, hogy energiára szükség van, de az energiatermelésnek ismeretes jónéhány környezetkímélőbb módja is. Ezen még mindig érdemes lenne elgondolkodni.

• Köszönöm a beszélgetést.

Kulacs Zsuzsa

Visszatemetik a Leányvár kiásott maradványait?

Sokéves szakszerű és fáradságos munkával a Szlovák Tudományos Akadémia Nyitrai Régészeti Intézetének régészei feltárták Izsa határában a Leányvárként ismert ókori Kelemantia megerősített római légiós tábor föld alatt rejtőzött maradványainak jelentős részét. Olyan római erődét, amelyek láncolata védte a Római Birodalom pannóniai tartományának a határát a Duna vonalán, s amelyből Szlovákiában csupán egy található. Izsa határában tehát egy olyan régészeti lokalitásunk van, amelyet „jegyez" a régészet tudománya, s amely akár idegenforgalmi szempontból is kiválóan hasznosítható lenne. Korábban úgy is tervezték, hogy a kiásott romokat, falmaradványokat konzerválják. Egyrészt, hogy állagukat megvédjék az időjárás viszontagságaitól, másrészt, hogy a nyilvánosság számára is hozzáférhetővé tegyék szabadtéri múzeum formájában. Nos, ebből az elképzelésből pénz hiányában valószínűleg nem lesz semmi. Mivel az eddig kiásott maradványokat mállasztani kezdi az idő vasfoga, feltehetően kénytelenek lesznek betemetni. És szegényebbek leszünk egy régészeti és idegenforgalmi ritkasággal...

Ülésezett a komáromi önkormányzat

DEKLARÁCIÓ A MEGALAPÍTANDÓ MAGÁNEGYETEMRŐL

Április 23–án tartotta meg 14. ülését a komáromi önkormányzat, amely a képviselők interpellációjával vette kezdetét. Farkas Gáspár mérnök felolvasta a református egyház három levelét, melyben a városnak köszönetét tolmácsolta egyebek között azért, hogy költségvetéséből 300 ezer koronát szavazott meg a református templom műemléki felújítására. Kopócs Tibor képviselő rámutatott a tanács munkájának hiányosságaira és javaslatot tett arra, hogy méltóképpen alakítsák az ülésterem arculatát, melyet elsősorban az önkormányzat élén állt nagy elődök arcképeivel kellene dekorálni.

Szép Lajos, a gadóci 1–es számú választókörzet képviselője a gadóciak kérését tolmácsolta, akik – amennyiben a város tulajdonába venné a helyi kultúrház egyre romló állagú és kihasználatlan épületét – azt szívesen önerőből rendbetennék és rendeltetésének megfelelően használnák. Egyben kérte a Gadócon felépített két hatalmas gabonatároló további sorsának tisztázását, annál is inkább, mert visszaverik a közúti forgalom zaját és nagy mértékben rontják a tévéadások vételi lehetőségét. MUDr. Bajnok István felolvasta azt a deklarációt, amelyet a képviselőtestület a következő szöveggel egyhangúlag elfogadott: „Komárom város önkormányzata a város felvirágoztatása, Dél–Szlovákia sajátos érdekeinek szolgálata, a nemzeti kisebbségek művelődési lehetőségeinek növelése és Komárom városa oktatási hagyományainak öregbítése érdekében 1992. február 13–án, 20–án úgy döntött, hogy vállalja egy városi magánegyetem megalapítását, amely elsősorban az ország magyar lakosságának művelődését szolgálná, ugyanakkor helyt adna több népcsoport művelődési igényei kielégítésének. A város önkormányzata ezt a döntését a népek nagy tanítója, Jan Amos Comenius születésének 400. évfordulója alkalmából hozta." (th)

A Demokratikus Baloldal Pártja ezúton fordul a párt tagjaihoz és szimpatizánsaihoz, hogy anyagi támogatásukkal segítsék elő a parlamenti választásokban való részvétel sikerét. Hozzájárulásukat „A" jelzésű postai pénzesutalványon a következő címre küldjék:

OVV SDĽ
nám. K. Marxa 6.,
945 01 KOMÁRNO,
VÚB 35–837–142/0200

Szombathy Viktorra emlékezünk

Meg nem ért kilencvenedik születésnapján Budapesten is megemlékeztek Szombathy Viktor íróról, újságíróról, a komáromi múzeum egykori igazgatójáról. A két világháború közötti csehszlovákiai magyar kulturális és irodalmi élet kimagasló egyénisége 1902. április 8–án született Rimaszombatban. Munkatársa volt a Prágai Magyar Hírlapnak, a Magyar Vasárnapnak, szerkesztette a Magyar Írást és a Komáromi Lapokat. Jelentős szerepet töltött be a szlovákiai Sarló mozgalom kibontakoztatásában és a Szlovenszkói Magyar Kultúregyesület (SZEMKE) létrejötte után annak országos főtitkáraként és a Jókai Múzeum igazgatójaként működött. 1940–től haláláig Budapesten élt, ám szlovákiai kapcsolatait mindvégig ápolni, fenntartani igyekezett. A fiatal Szombathy Viktor elsősorban novelláival hívta fel magára az olvasók és az írótársadalom figyelmét. Ma is olvasottak és keresettek a Szlovákiáról írt útikönyvei, s nem kevésbé érdekes és időtálló műve a Száll a rege várról várra, amelyben a szlovákiai várakhoz fűződő regéket, mondákat dolgozta fel. Írásaiban elsősorban a csehszlovákiai magyarság életét ábrázolta Mikszáth Kálmánra emlékeztető humorral. Történelmi ifjúsági regényei közül említést érdemel a Dunai naszád foglyai című, melyben az osztrák ostromló seregek általi 1849–ben körülzárt Komáromba viszi el fiatal olvasóit. (th)

Beszélgetések az UFO–jelenségekről (13.)

AZ EMBERISÉG LEGNAGYOBB TALÁNYA

Titus Lívius (59 i.e.) írta Róma történetében, hogy az „örök város" fölött megjelent egy tüzes pajzs, melynek hátuljából szikrák szóródtak. A pajzs úgy ragyogott az égen, mint egy izzó acélszalag. Commodus császár uralkodásának ideje alatt (161 – 192 i. sz.) Athén fölött tűzgömb jelent meg, mely az égen minden irányban repkedett. Figyelemre méltóak a Nikongi című régi japán krónika feljegyzései: „640. év – A tavasz második hónapjának hetedik napján a Holdra csillag lépett. 642. év – A hetedik hónap kilencedik napján látogatóba ment a csillag a Holdba. 681. év – A tizenhetedik napon a Holdba lépett a Mars."

Törvényszerű, hogy minél mélyebbre merülünk a múltba, annál kevesebb említést találunk különös égi jelenségekről. Az idő sok nyomot eltakart, ám ennek ellenére néhány töredék fennmaradt. A középkorból már több feljegyzés maradt az utókorra. A 10. század közepén írországi krónikások „démonok hajóiról" tudósítanak, amelyek a semmiből jelentek meg a levegőben. Fél évszázaddal később Japán lakói láttak fénylő repülő gömböket, amelyeket 1133–ban korong alakú testek váltottak fel. 1254–ben szokatlan fénylő jelenség mutatkozott a Saint Alban apátság felett, melynek az alakja hajóra emlékeztetett

évben a yorkshiri Byland apátságban kásástálra hasonlító óriási ezüstös korongot láttak az emberek. 1561. április 14–én Nürnberg fölött különös mértani alakzatok jelentek meg (henger, korong és kerék). Különböző irányokba repültek és azt a benyomást keltették a nézőkben, mintha kemény küzdelem folyt volna közöttük.

Még több feljegyzés maradt ránk a 18. századból. Gömb alakú fénylő testek mozogtak Olaszország, Svájc, Németország, Norvégia, Svédország, Franciaország és Portugália fölött. Láttak korong és henger alakú, többnyire erős fényű testeket is. Ezeket és további jelenségeket V. Patrovsky mérnök összegezte 1969–ben megjelent „A repülő csészealjak titka" című könyvében. Ezeket az égi jelenségeket a 17. századtól kezdték vizsgálni a tudósok. Rendkívül fontos volt ebből a szempontból a távcső feltalálása, így nem csoda, hogy sok megfigyelés a csillagászoktól származik, de találunk köztük szép számban fizikusokat és vegyészeket is. Az általuk megfigyelt repülő testek egyik érdekessége hangtalan röptük. A következő évszázadból már részletesebb leírások származnak. Kiderül belőlük, hogy a repülő testek gyorsan változtatták haladásuk irányát, és ha több tárgyról volt

repültek. Mindez egyre jobban emlékeztet a jelenkori azonosítatlan repülő tárgyakra. Még a múlt században is meglehetősen lassan terjedtek az UFO–jelenségek megfigyeléséről szóló híradások. A letűnt századokban az inkvizíció mindenhová elérő büntető keze üldözte mindazokat, akik szabadon hirdették az egyháztól eltérő tanaikat. Az inkvizíció egy eszköz volt a vallási fanatizmus, a sötétség és intolerancia világában. A rejtelmes égi jelenségeket ezért csak vallási szempontból lehetett magyarázni (leginkább mint isteni és sátáni jeleket). Bárminemű ésszerű magyarázatuk annyit jelentett, mint ellentétbe kerülni az inkvizícióval, ami azt vonhatta maga után, hogy magyarázójukat eretneknek nyilvánították és máglyahalálra ítélték.

Azok a megfigyelések is érdekesek, amelyek két, illetve több Nap megjelenéséről adnak hírt. Ezeket ma az ún. halo–jelenségekkel magyarázzuk. A két Nap szimbólumát megtalálták a régészek az ún. Naram–sin féle domborművön, amelyet az ókori Szuza városában ástak ki, s melynek korát háromezer évre becsülték.

(Folytatása következik)

Késik a Selye–emlékszoba létesítése

Lapunk hasábjain már több alkalommal foglalkoztunk Komárom, illetve a Duna Menti Múzeum azon kezdeményezésével, mely szerint az egykori Zichy–palotában emlékszobát létesítenének dr. Selye Jánosnak, a stressz–elmélet atyjának.

Dr. Szabó Sándor bostoni professzorral, a Selye Alapítvány társelnökével folytatott tavalyi beszélgetésünk során annak a reménye is megcsillant, hogy – amennyiben az lehetséges lesz – az emlékszoba megnyitását az idén nyárra úgy időzítenék, hogy a Budapesten megrendezésre kerülő nemzetközi Selye–szimpózium résztvevői, világhíres szaktekintélyek is Komáromba rándulnának erre a jeles eseményre. Ezzel bizonyára a város is a nemzetközi érdeklődés homlokterébe került volna. Sajnos, az idő jócskán előrehaladt, s minderről immár csak feltételes módban, elszalasztott lehetőségként beszélhetünk. Arról van szó ugyanis, hogy mind ez ideig nem sikerült szabaddá tenni a Zichy–palotabeli két lakást, melyeket a megfelelő átalakítás után erre a célra felhasználnának. A szép terv tehát egyelőre csupán terv marad...

(th)

A kultúra és a sport ünnepe a Duna mindkét partján

KOMÁROMI NAPOK '92

Feszültségektől és ellentétektől terhes világunkban példamutató kezdeményezéssel állt elő a két komáromi önkormányzat, amikor elhatározta, hogy a Duna mindkét partján megrendezi a Komáromi Napokat, melyek április 26–án vették kezdetüket és a hét végéig tartanak, s résztvevői megemlékeznek a városvédő Klapka György honvédtábornok 1892. május 17–én Budapesten bekövetkezett halálának 100. évfordulójáról. A sportrendezvények közül kiemelkedik a hagyományos Komárom – Komárno nemzetközi futóverseny.

A Komáromi Napok április 26–án két kiállítás megnyitásával vették kezdetüket. A dél–komáromi Kisgalériában délelőtt nyílt meg a „Sem csellel, sem erővel" című helytörténeti kiállítás, míg délután a Duna Menti Múzeumban Szamódy Zsolt tatabányai fotóművész tárlatának megnyitására került sor. A tárlatot, amely művészi megfogalmazásban a monostori erődöt mutatja be, mély gondolatokat ébresztve a nézőkben, Kaposi Endre festőművész és Dénes Éva méltatta.

Másnap, április 27–én a Duna Menti Múzeum dísztermében Klapka és Komárom 1848/49–ben címmel szimpóziumot rendeztek, melyet Pásztor István polgármester nyitott meg. Az előadók között volt Kecskés László, a dél–komáromi múzeum nyugalmazott igazgatója, a kiváló helytörténész, aki a napokban vehette át a dél–komáromi önkormányzat által adományozott Pro Urbe–díjat.

Klapka György halálának 100. évfordulója alkalmából április 30–án emlékmisét tartanak a Szent András templomban, majd május 2–án 17 órakor megkoszorúzzák a honvédtábornok szobrát.

(th)

APRÓHIRDETÉS

• **Bérelnék** kisebb üzlethelyiséget Komárom központjában. Ajánlataikat a következő címre kérem: Špitálska 6/21, Komárom (az esti órákban).

• **Várjuk** utcai árusok és állandó helyiséggel rendelkezők jelentkezését újságok és folyóiratok árusítására. Az érdeklődők jelentkezzenek az alábbi címen: Špitálska 6/21, Komárom (az esti órákban)..

• **Eladó** négyáras telek Marcelházán (Cinkotán). Ár megegyezés szerint. Érdeklődni lehet a 621 85–ös komáromi telefonszámon.

• **Eladó** hétvégi ház Dunaradványon. Ár megegyezés szerint. Érdeklődni lehet 18 óra után a 602 45–ös komáromi telefonszámon.

• **Vennék** szegfűt, aszparágusztot és gerberát. Cím: Uriča Ferenc, Považské Podhradie 236, telefonszám: 0822/224 21.

• **Eladó** összkomfortos, 5–személyes lakókocsi. Üzleti célokra is megfelelő. Érdeklődni lehet Zd. Nejedlého 17/8, Komárom cím alatt és 16 óra után a 619 24–es telefonszámon.

• **Eladó** 2+1 szobás családi ház pincével a fél ház alatt (gáz, központifűtés), 6–áras telekkel, mellékhelyiséggel és 12x7 m fóliavázzal. Ára 650 000 korona. Azonnal beköltözhető. Cím: Krukoska Irén, Ladányi u. 44, Komárom.

• **Sürgősen eladó** 5–szobás, összkomfortos családi ház Komáromban, a Bottova 26. szám alatt. Érdeklődni lehet a helyszínen.

• **Eladó** SOBI típusú kerékpár. Érdeklődni lehet a 0819/613 04–es telefonszámon az esti órákban.

• **Kft. bérbe vesz** Komáromban garázst (villannyal), lakást telefonnal vagy irodahelyiséget. Ajánlataikat a 07/376 937–es telefonszámra kérem.

• **Eladók** asztalosgépek. Érdeklődni lehet Izsán a 303–as házszám alatt.

• **Eladó** drapp színű Lada 1300–as személygépkocsi. Érdeklődni lehet az alábbi címen: Rigó Vilmos, Brünni lakótelep 6/2, Kolárovo.

• **Eladó** Owerlock 208–as, 4–szálas varrógép, 10 db boltívsablon és Š 1100 MB személygépkocsi. Érdeklődni lehet a 0819/93273–as telefonszámon.

• **Gútán** építkezésre alkalmas telek eladó. Gáz és víz bevezetve. Cím: Őszi Lajos, Petőfi utca 34, Gúta.

• **Eladó** nagy háromszobás szövetkezeti lakás Komáromban a Klapka tábornok utca 36/8 szám alatt. Érdeklődni lehet Gyürösi Annánál a fenti címen (18 óra után), illetve munkaidő alatt a 42 51–es komáromi telefonszámon.

• **Eladó** Nemesócsán fagylaltosbódé. Érdeklődni lehet Gútán, a Hosszú utca 83. szám alatt.

• **Eladó** garázs Komáromban, a II. lakótelepen, a Diófasor úton. Érdeklődni lehet 17 óra után a 0708/ 3019–es telefonszámon.

A háziasszonyok figyelmébe!

Engedjék meg, hogy figyelmükbe ajánljunk egy olyan terméket, amely mindeddig hiányzott az üzletekből. Ez a termék időt, pénzt takarít meg és az egész családban közkedveltségnek örvend majd. Bemutatjuk Önöknek a

HOLLANDIA

fehér jogurtot, amely a legjobb minőségű alapanyagokból készül, s tökéletesen helyettesíti főzésnél, sütésnél és a salátakészítéseknél szükséges tejfölt. Lekvárral, gyümölcsdarabkákkal kikeverve saját ízesítésű jogurtot készíthet belőle. Az alacsony ár, a hosszú eltarthatóság, a kiváló minőség és a felhasználás széles köre már eleve jelzik, hogy a

HOLLANDIA

fehér jogurt az Ön konyhaművészetének egyik legfontosabb alapanyagává válik! Jó étvágyat kívánunk a

HOLLANDIA

fehér jogurt fogyasztásához!

Üzletközpontoknak :. folyamatosan szállítja a

P.S.K. Komárno
Záhradnícka 16.
945 01 Komárno

KÖSZÖNTŐ

Szívünk teljes szeretetével köszöntjük a drága édesapát és nagyapát,

Paál Istvánt

Komáromban,

aki 1992. április 4–én ünnepelte 78. születésnapját. E szép ünnep alkalmából hosszú, boldog életet kívánunk neki.

Fiai és lányai: Károly, István, József, Gyula, Mária, Anna, Gábor, Kati, László, Attila és Béla, valamint húsz unokája és nyolc dédunokája.



KÖSZÖNETNYILVÁNÍTÁS

Megtört szívvel mondunk köszönetet rokonainknak, ismerőseinknek, a szomszédoknak és mindazoknak, akik április 27–én elkísérték utolsó útjára a gútai temetőbe a szeretett férjet, édesapát, nagyapát és dédnagyapát,

NAGY IMRÉT,

aki hosszan tartó, türelemmel viselt szenvedés után, életének 81. évében távozott szerettei köréből. Köszönjük a virágadományokat és részvétnyilvánításokat, melyekkel mély fájdalmunkat enyhíteni igyekeztek.

A gyászoló család

HOROSZKÓP

Május 2-tól 8-ig

VÍZÖNTŐ (I. 21. — II. 20.) Partnerével vitába keveredik, és első keserűségében talán végleges szakítással szeretné megoldani. Aludjon rá egyet, mielőtt kimondaná a végső szót! Munkahelyi vagy munkaköri változás lehetséges, de nem biztos, hogy ez az, amire oly régóta vágyott.

HALAK (II. 21. — III. 20.) Önző, s többet szeretne kapni, mint adni. Partnerét szinte tulajdonának tekinti, amit ő nem visel el hosszú távon. Változtatni szeretne helyzetén, de ehhez nem érez magában elég erőt. Olyanok segítségét keresi, akik nemcsak egyengetik útját, de önbizalmát is erősítik.

KOS (III. 21. — IV. 20.) Ezekben a napokban leginkább a családi viták viselik meg, de hét végén módja nyílik a félreértések tisztázására. Próbáljon meg pihenni, lazítani, mert az utóbbi időben túl sokat vállalt.

BIKA (IV. 21. — V. 20.) Egy új kapcsolat talán felborítja a régi megszokottat, talán fájdalmat is okoz, de ebben rejlik a boldogság is. Olyan ajánlatot kap, amelytől első hallásra visszaretten. Nem mer kockáztatni, pedig érdemes.

IKREK (V. 21. — VI. 21.) Magányra, csöndre vágyik, hogy tisztázhassa érzéseit. Ha arra a következtetésre jut, hogy eddigi partnere mellett éi tovább, a hét vége alkalmas az engesztelésre, visszacsábításra.

RÁK (VI. 22. — VII. 22.) Egyelőre nem a saját érdekeit kell szem előtt tartania, hanem a partneréét. Ez már máskor is előfordult, és akkor is sikerült megoldást találnia. A munkahelyén már vannak tervei, segítőtársai is, ami nem utolsó dolog, hiszen tapasztalhatta, saját erőből nem sokra jut.

OROSZLÁN (VII. 23. — VIII. 23.) Veszekedős hangulatában néhány olyan embert is megbánt, akik erre nem szolgáltak rá. Voltaképpen önmagával van haragban, de ezt a dühét másokra szórja. Végre jó volna tisztázni, mit is szeretne!

SZŰZ (VIII. 24. — IX. 23.) Tervei megvalósulásának nincs semmi akadálya. Ráadásul olyan ajánlattal áll elő valaki, aminek képtelen ellenállni, hiszen évek óta erre várt. Nincs oka kételkedni az ajánlat őszinteségében. Fogadja el a meghívást!

MÉRLEG (IX. 24. — X. 23.) Családi vagy szerelmi félreértések elsimításához igencsak szüksége lesz híres diplomáciájára. Mint már sokszor, most is sikerül kivágnia magát. Munkahelyén több kedvező alkalmat is elszalaszt, mert nem veszi komolyan az ajánlatot.

SKORPIÓ (X. 24. — XI. 22.) Most igazán elemében van. Hódít, s hagyja magát meghódítani. Korábbi nehéz anyagi helyzete javul, felszabadultabban tud dolgozni, s ez máris érezteti hatását. A Mars kedvező energiával tölti fel.

NYILAS (XI. 23. — XII. 21.) Talán enged a csábításnak, s megkóstolja a tiltott gyümölcsöt. Ne adja fel csak azért, mert valaki akadályozza, ha van elég kitartása, hamarosan valóra válthatja elképzeléseit.

BAK (XII. 22. — I. 20.) Legyen óvatosabb. Csak annyit költsön, amennyire fedezete van, mert a remélt mellékjövedelmek nem érkeznek meg időben, és csak kedvezőtlen feltételekkel kapna kölcsönt. Figyelje ve-

MŰSORAJÁNLAT

SZOMBAT

Budapest 1

6.15 Falutévé, 6.30 A Reggel, 7.30 Hagyd aludni a mamit!, 8.30 Közjáték, 8.35 Jó reggelt adj, Istenem!, 8.40 Lucas, a rongytigris, 8.50 Jimbo, 8.55 Trombi, 9.05 Terepjáró, 9.35 Az Edison testvérek, 10.00 Süsü, a sárkány kalandjai, 10.30 Hol-mi?, 11.00 Tévémagiszter, 12.30 Panoráma, 13.30 Szezám utca, 14.30 Bakelit, 15.00 Hőmérő, 16.00 Képújság, 16.05 Pici – az elveszett legenda titka (amer.), 17.40 Krétakör, 17.55 Esti mese, 18.25 Ádám fiai, Éva lányai, 19.00 Rejtélyes randevú, 20.00 Híradó, 20.25 Telesport, 20.35 Az utolsó légi járat (amer.), 22.15 Közjáték, 22.20 Top-show, 23.20 Férfi kosárlabda bajnoki döntő, 0.50 Késő esti híradó

Budapest 2

6.00 Nap TV, 8.30 Műsorismertetés, 8.35 PC Ábc, 9.05 Prizma, 10.00 Bagem sama, 10.25 Calyp-show, 10.45 Maja, a méhecske, 11.10 A szabadság gyermekei, 11.35 Énekmondó, 12.05 Műsorelőzetes, 12.15 Gazdit keresünk, 12.30 Mozi top 10, 13.00 Ürgék, 13.25 Rockstúdió, 13.50 A csendőr nősül (francia-olasz), 15.25 Három kívánság, 16.15 Nézze meg az ember!, 16.20 Hócipősök, rádiókabarések Londonban, 17.05 Hupikék törpikék, 17.35 Knight Rider (amer.), 18.30 Telesport, 18.54 Időjárás, 19.00 Az óriási nyomozó (olasz), 20.30 Magyarország legszebb asszonya, 22.00 Esti egyenleg, 22.20 Időjárás, 22.25 Magyarország legszebb asszonya, 22.55 Demjén Ferenc koncertje

Bécs 1

9.00 Hírek, 9.05 Katts és kutyája, 9.30 Iskolatévé, 11.00 Jessica McClure megmentése, 12.30 Halló, Ausztria – halló, Bécs!, 13.00 Hírek, 13.10 Az élet sava-borsa, 13.35 A Heiligensee halásza (NSZK), 15.10 Show-egyveleg, 15.25 A Biblia gyerekeknek, 15.30 Boule és Bill, 15.45 Kacsafalva, 16.00 Gyermekwurlitzer, 17.00 Minihírek, 17.10 Gyermekmagazin, 18.00 Hírek, 18.05 Labdarúgás, 18.30 A négyöklű trió, 19.30 Híradó, 20.15 Fogadjunk, hogy..., 22.15 Arany lányok, 22.40 Harc a futószalag mellett (amer.), 0.35 A viaszmúzeum titka (amer.)

Bécs 2

13.45 Beszélgetés, 15.15 Zenei fesztivál, 16.00 Tisztelt ház, 17.00 Ki akar engem?, 18.00 Alf, 18.30 Alpok-Duna-Adria magazin, 20.15 Cinema Paradiso (olasz-francia), 22.15 Hírek, 22.25 Sport, 23.10 X-Large

VASÁRNAP

Budapest 1

6.43 Napi műsorajánlat, 6.45 Falutévé magazin, 7.30 Hagyd aludni a papát!, 7.55 Így szól az Úr!, 8.00 Kávé habbal, 8.25 Közjáték, 8.30 Vasárnapi turmix, 11.00 Álljunk meg egy szóra!, 11.10 Expo '96, 11.40 Tótágas, 12.00 A Financial Times heti üzleti híradója, 12.25 Képújság, 12.30 Mi, muzsikus lelkek, 13.00 Akkor és most, 13.45 Forma-1 Spanyol Nagydíj, 16.00 Van benne valami, 16.40 Örömhír, 17.00 Walt Disney bemutatja, 18.45 Góóól, 19.30 A Hét, 20.25 Telesport, 20.35 Közjáték, 20.45 Mennyei napok (amer.), 22.20 Csevegés, 22.40 Handel: Pasticcio, avagy a szép ismeretlen kalandjai (NSZK)

Budapest 2

7.00 Napra-forgó, 9.05 Kéménymesék a padláson, 9.30 Észbontó, 9.50 Hágába készülünk, 10.40 Mikkamakka gyere haza!, 11.15 Hármas csatorna, 11.45 Kánon, 12.15 Humánum, 12.45 Műsorelőzetes, 12.55 Sorsok, 13.35 Gazdaképző, 14.05 K + P, 14.25 Mi történt a jövő héten?, 14.35 Melyiket a 3 közül?, 15.05 Anya, 15.50 Magyarország felejthetetlen, 16.05 A Sepsiszentgyörgyi III. Nemzetközi Színházi Kollokvium, 16.40 A kegyelmes úr mégis marad (olasz), 18.25 Delta, 18.58 Időjárás, 19.05 Família Kft, 19.40 Az örök nő (NSZK), 20.50 Wurlitzer, 21.20 Időjárás, 21.25 Telesport

Bécs 1

9.00 Hírek, 9.05 1000 mestermű, 9.15 Katolikus istentisztelet, 10.00 Dokumentumfilm, 11.00 Sajtóóra, 12.00 Pillantás a nétre, 12.30 Tájékozódás, 13.00 Hírek, 13.10 Katts és kutyája, 13.35 A koldusdiák (német), 15.30 Octopus vállalkozás, 16.15 Játék, 17.00 Minihírek, 17.10 X-Large, 18.00 Hírek, 18.05 X-Large, 18.30 A négyöklű trió, 19.30 Hírek, 19.48 Sport, 20.15 Moselbrück, 21.05 Hétköznapi történetek, 21.55 Osztrák filmnapok, 22.45 Sport, 24.00 Hírek, 0.05 1000 mestermű

Bécs 2

9.30 Varázslatos Jeannie, 10.00 Panoptikum, 10.15 Atlantisz hadura (angol), 11.45 Hiénák, 13.00 Haza, idegen otthon, 13.30 Sport, 17.15 Idősek klubja, 18.00 Alf, 18.30 Ausztria-kép, 19.00 Tartományi élet, 19.30 Híradó, 20.15 Tetthely, 22.05 Hírek, 22.10 L. A. Law (amer.), 23.00 New York-i történetek (amer.)

HÉTFŐ

Budapest 1

5.45 Falutévé, 6.00 A Reggel, 8.30 Közjáték, 8.35 Baba-ház, 9.05 Szomszédok, 9.35 Friderikusz-show, 10.55 A gyógyszer használni vagy árt?, 11.10 Szexterhely, 11.35 Képújság, 16.00 Délutáni egyenleg, 16.10 A bölcsődertől a habágyúig, 16.40 Képújság, 16.45 La Fontaine-mesék, 17.00 Reggeli plusz, 17.25 Megveszem ezt a nőt, 17.50 Veletek vagyok mindennap, 18.00 Gazd., 18.40 Pénzvilág, 18.50 Mini kicsimix, 19.00 Játék, 19.15 Engedjetek hozzám!, 19.20 Esti mese, 19.30 Cimbora, 20.00 Híradó, 20.30 Telesport, 20.35 Közjáték, 20.45 Ibsen: A vadkacsa, 23.1 Az én hetem, 23.35 Mesterségem címere, 23.55 Késő esti híradó, 24.00 BBC híradó

Budapest 2

6.00 Nap TV, 15.00 Parlamenti Napló, 17.05 Ma délután, 17.45 Regionális híradó, 18.00 Híradó, 18.10 Időjárás, 18.20 Kalandok Álomerdőben, 18.45 Hatoslottó-sorsolás, 18.5 Szent Flórián harsonái, 19.05 Keszthelyi krónika, 19.55 Disputa, 20.05 Portréál, 20.30 Telesport, 21.00 Stúdió '92, 22.00 Esti egyenleg, 22.20 Időjárás, 22.30 Peter Strohm (NSZK)

Bécs 1

9.00 Hírek, 9.05 Katts és kutyája, 9.30 Ausztria-kép, 10.00 Iskolatévé, 10.30 Egynyári szerelem, 12.00 Tisztelt ház, 13.00 Hírek, 13.10 Konfliktusok, 13.35 Noé bárkája vállalkozás, 14.05 A házmesternő, 15.05 Nils Holgersson, 15.30 Antanténusz, 16.0 Felicitas, 16.30 VIF-Zack, 17.00 Minihírek, 17.10 Wurlitzer, 18.00 Hírek, 18.05 Alf, 18.30 A négyöklű trió (amer.), 19.30 Híradó, 20.00 Sport, 21.25 Miami Vice (amer.), 22.10 Filmújdonságok, 22.40 Az igazság pillanata (olasz)

Bécs 2

15.50 Művészlexikon, 15.55 Hárs utca, 16.25 Sport, 19.00 Tartományi élet, 19.30 Híradó, 20.00 Kulturális magazin, 20.15 Ház a tóparton, 21.0 Teleszkóp, 22.00 Híradó, 22.30 Dokumentumfilm, 23.15 Ellentétek, 0.1 Halló, Ausztria, halló, Bécs!, 0.45 Hírek, 0.50 1000 mestermű

Murphy törvényeiből

● Ha valami jó, akkor az tévedésből történt. És már keresik a felelősöket. Ez az a ritka eset, amikor meg is találják.

● A legszebb gyümölcsök karnyújtásnyira vannak, de mire megérnek, mindet lelopják. A megmaradtak közül a legédesebbek azon az ágon nőnek, amelyet sehonnan sem lehet elérni. Minél feljebb mászol a fán, annál magasabbról esik le a megszedett vödör. Azok az ágak, amelyek közt megtaláltad a rést fölfelé, véresre horzsolnak lefelé. A legegészségesebb gyümölcsök is összefonnyadnak

Ezt a lapot Ön sem dobja el!
Ugye, akkor tudja, hogy miért éri meg hirdetni a Dunatáj hasábjain? Öt járásban olvassák a Dunatáit!

MÁJUS 2 – TÓL MÁJUS 8– IG

KEDD

Budapest 1

5.45 Falutévé, 6.00 A Reggel, 8.30 Közjáték, 8.35 Essential English Guide to GB, 8.50 Ez + az, 9.50 Szextetthely, 10.15 „...az én váram", 10.45 Képújság, 16.00 Délutáni egyenleg, 16.10 A fekete háromszög, 17.00 Képújság, 17.05 Az elvadult ültetvény, 17.30 Megveszem ezt a nőt (mexikói), 18.00 Mozimámor, 18.40 Pénzvilág, 18.50 Mini klip–mix, 19.00 Játék, 19.15 Esti mese, 19.25 IS, 20.00 Híradó, 20.30 Telesport, 20.40 Kerék bár, 21.15 Közjáték, 21.25 Twin Peaks (amer.), 22.15 Krétakör, 23.15 Calcio, 0.55 Késő esti híradó, 1.00 BBC híradó

Budapest 2

6.00 Nap TV, 9.00 Arcok értéke, 9.35 Kongói törzsi művészet, 10.00 Parlamenti Napló, 16.00 Ma délután, 16.05 Korforduló, 16.25 Dominó, 16.40 Útravaló, 16.50 Prizma, 17.45 Regionális híradó, 18.00 Híradó, 18.12 Időjárás, 18.19 Atomhangya, 18.40 Telesport, 19.05 Majális (magyar), 20.20 Útmutató, 20.50 Kameraszínház, 21.10 Helló, Világ!, 22.00 Esti egyenleg, 22.20 Időjárás, 22.25 Napzárta előtt, 22.50 Megáldva és megverve

Bécs 1

9.00 Hírek, 9.05 Katts és kutyája, 9.30 Iskolatévé, 10.30 A koldusdiák, 12.05 Sport, 13.00 Hírek, 13.10 Az élet sava-borsa, 13.35 Iroda, 14.00 A házmesternő, 14.45 A holnap mestere, 15.05 Közvetítés egérrel, 16.05 Felicitas, 16.30 Minitárlat, 17.00 Minihírek, 17.10 Wurlitzer, 18.00 Hírek, 18.05 Rólunk van szó, 18.30 A négyöklű trió, 19.30 Híradó, 20.00 Sport, 20.15 Tövismadarak, 23.35 Por (belga), 0.55 Hírek, 1.00 1000 mestermű

Bécs 2

16.55 Művészlexikon, 17.00 Iskolatévé, 17.30 Tájékozódás, 18.00 Alf, 18.30 Gaudimax, 19.00 Tartományi élet, 19.30 Híradó, 20.00 Kulturális magazin, 20.15 Jolly Joker (NSZK), 21.07 Külföldi tudósítások, 22.00 Híradó, 22.30 Sport, 22.50 Klub 2

SZERDA

Budapest 1

5.45 Falutévé, 6.00 A Reggel, 8.30 Közjáték, 8.35 Szezám utca, 9.35 Derrick, 10.35 Évgyűrűk, 11.05 Képújság, 16.00 Délutáni egyenleg, 16.10 A piacgazdaság felépítése, 16.40 Képújság, 16.45 Bálint Biblia, 17.05 Hangverseny–közvetítés Párizsból, 17.35 Megveszem ezt a nőt (mexikói), 18.00 Dimenzió, 18.40 Pénzvilág, 18.55 Esti mese, 19.05 Kölyökidő, 19.40 Híradó, 20.10 Telesport, 23.20 Közjáték, 23.25 Magyar Jazz Pódium, 0.05 Késő esti híradó, 0.10 A Financial Times kelet–európai gazdasági híradója, 0.35 ZDF híradó

Budapest 2

6.00 Nap TV, 17.00 Ma délután, 17.45 Regionális híradó, 18.00 Híradó, 18.12 Időjárás, 18.20 Cápali és Cápeti, 18.44 Zöldpont, 19.07 Füst Milán: Máli néni, 21.05 Disputa, 21.35 A mosolygó Mefisztó, 22.00 Esti egyenleg, 22.20 Időjárás, 22.25 Napzárta előtt, 22.50 ENTER

Bécs 1

9.00 Hírek, 9.05 Katts és kutyája, 10.00 Iskolatévé, 10.30 Tövismadarak, 13.00 Hírek, 13.10 Rólunk van szó, 13.35 Iroda, 14.00 A nagy völgy, 14.50 Popeye, 15.05 Niklaas, 15.30 Bábjáték, 16.05 Felicitas, 16.30 Pro és kontra, 17.00 Minihírek, 17.10 Wurlitzer, 18.00 Hírek, 18.05 Rólunk van szó, 18.30 A négyöklű trió, 19.30 Híradó, 20.00 Kulturális magazin, 20.15 A Hindenburg (amer.), 23.05 Lélegzet (NSZK), 1.00 Hírek, 1.05 1000 mestermű

Bécs 2

16.55 Művészlexikon, 17.00 Fotópanoráma, 17.30 Országok és emberek, 18.00 Alf, 18.30 Nyereményjáték, 19.00 Tartományi élet, 19.30 Híradó, 20.00 Sport, 22.00 Híradó, 22.30 Emlékek, 23.30 Sport

CSÜTÖRTÖK

Budapest 1

5.45 Falutévé, 6.00 A Reggel, 8.30 Közjáték, 8.35 Verkli, 9.05 Walt Disney bemutatja, 10.50 Képújság, 16.55 Három sziget egy tavon, 17.30 Megveszem ezt a nőt, 18.00 Menedzser Magazin, 18.45 Pénzvilág, 19.00 A Dodo–klub, 19.15 Esti mese, 19.25 Most, 20.00 Híradó, 20.30 Telesport, 20.40 Twin Peaks (amer.), 21.30 Közjáték, 21.35 Aktuális, 22.00 Iskolások a határon, 22.50 Vezényel: Arturo Toscanini (amer.), 23.50 Jégkorong VB, 0.20 Késő esti híradó, 0.25 BBC híradó

Budapest 2

6.00 Nap TV, 17.00 Ma délután, 17.45 Regionális híradó, 18.00 Híradó, 18.12 Időjárás, 18.20 Ismerkedés az emberi testtel (angol), 18.35 Telesport, 19.00 Testtől–lelkestől, 19.43 A költészet percei, 20.00 Körzeti tévéstúdiók műsora, 21.00 Össztűz, 22.00 Esti egyenleg, 22.20 Időjárás, 22.30 A Juno és a páva (angol)

Bécs 1

9.00 Hírek, 9.05 Katts és kutyája, 9.30 Országok és emberek, 10.00 Iskolatévé, 10.30 Helyi hősök, 12.15 Idősek klubja, 13.00 Hírek, 13.10 Rólunk van szó, 13.35 Iroda, 14.00 A nagy völgy, 14.50 Popeye, 15.05 Muppet bébik, 15.30 Antanténusz, 16.05 Felicitas, 16.30 Slágerek, 17.00 Minihírek, 17.10 Wurlitzer, 18.00 Hírek, 18.05 Rólunk van szó, 18.30 A négyöklű trió, 19.30 Híradó, 20.00 Sport, 20.15 Zengő Ausztria, 21.30 Tövismadarak, 23.05 Diszkréció egy halottért (francia)

Bécs 2

14.40 Művészlexikon, 14.45 Sport, 17.30 Dokumentumfilm, 18.00 Alf, 18.30 Nyereményjáték, 19.00 Tartományi élet, 19.30 Híradó, 20.00 Kulturális magazin, 20.15 Belföldi tudósítások, 21.00 Filmújdonságok, 21.30 Vigyázat, kultúra!, 22.00 Híradó, 22.30 Sport, 24.00 Hírek

PÉNTEK

Budapest 1

5.45 Falutévé, 6.00 A Reggel, 8.30 Közjáték, 8.35 Sorstársak, 8.50 Fűben–fában, 9.00 Dallas, 9.50 Lottósorsolás, 9.55 A gyógyszer: használ vagy árt?, 10.10 Szextetthely, 10.35 Mákvirágok, 11.15 Képújság, 16.00 Délutáni egyenleg, 16.10 Komlóssy Erzsébet, 17.00 Képújság, 17.10 Egyetlen Földünk van, 17.45 Pénzvilág, 18.00 Ablak, 18.55 Maradjatok meg szeretetemben!, 19.00 Visszaszámlálás, 19.15 Esti mese, 19.25 Traffic jam, 20.00 Híradó, 20.30 Telesport, 20.40 Dallas, 21.35 Közjáték, 21.40 Panoráma, 22.45 Berlin, Alexanderplatz (NSZK), 0.05 Késő esti híradó, 0.10 Antenne 2

Budapest 2

6.00 Nap TV, 12.00 Szieszta, 16.00 Ma délután, 16.05 Prága város panoptikuma (csehszlovák), 17.05 Ma délután, 17.45 Regionális híradó, 18.00 Híradó, 18.12 Időjárás, 18.18 Az én pici pónim, 18.30 Öt színes karika, 19.00 Hontalanul (angol), 20.00 Spot–Light, 20.30 Úr ír!, 21.20 Gondolkodó, 22.00 Esti egyenleg, 22.20 Időjárás, 22.25 Napzárta előtt, 22.50 Seherezádé (francia–NSZK), 23.40 A TV2 Jazzklubja: Of Course String Session

Bécs 1

9.00 Hírek, 9.05 Katts és kutyája, 9.30 Iskolatévé, 10.30 Tövismadarak, 12.15 Belföldi tudósítások, 13.00 Hírek, 13.10 Rólunk van szó, 13.35 Iroda, 14.00 A nagy völgy, 15.05 Volt egyszer egy Amerika, 15.30 Antanténusz, 16.05 Felicitas, 16.30 Minikvíz, 17.00 Minihírek, 1k7.10 Wurlitzer, 18.00 Hírek, 18.05 Rólunk van szó, 18.30 A négyöklű trió, 19.30 Híradó, 20.00 Sport, 20.15 Rendőrségi felhívás, 21.35 Valami közös (amerikai), 23.05 Sport, 23.35 Óceán lángokban (amerikai), 1.05 Hírek

Bécs 2

15.40 Művészlexikon, 15.45 A korona gyémántja, 17.30 Természetfilm, 18.00 Simpsonék, 18.30 Nyereményjáték, 19.00 Tartományi élet, 19.30 Híradó, 20.00 Kulturális magazin, 20.15 A vulkán öröksége, 21.15 Bécsi Ünnepi Hete, 23.00 Hírek, 23.20 Bécsi Ünnepi Hetek, 23.30 Kulisszák mögött, 0.35 Mint egy bolond ló (spanyol)

OLVASTA MÁR?

Erich von Däniken neve szerepel a Jelek a kozmoszból című könyv fedőlapján, valójában több szerző tollából származó antológiát kap kézbe az olvasó, ám ez mit sem von le izgalmas, tanulságos voltából. Bizonyára érdeklődéssel veszik kezükbe a kötetet mindazok, akiket érdekel az emberiséget ősidőktől foglalkoztató kérdés megválaszolása, a honnan jöttünk, miért vagyunk és merre tartunk? Valamennyi tanulmány szerzője tagja annak a Däniken alapította, s immár az egész földkerekségre kiterjedő szervezetnek (Ancient Astronaut Society), amely annak a régészeti és egyéb bizonyítékait keresi, hogy a történelmi és történelem előtti időkben idegen, földönkívüli civilizációk küldöttei keresték fel a kék bolygót, s tudásuk egy részének átadásával segítették az ősi civilizációk kialakulását. Azt sem tartják kizártnak, hogy a mai műszaki civilizáció előtt már léteztek fejlett ismeretekkel rendelkező földi társadalmak, amelyek tudtak repülni, ismerték és használták az elektromosságot és esetleg olyan energiaforrásokat is, amelyeket mi nem ismerünk. Olvashatunk istenek üzenetéről, különös körgolyókról, Málta rejtélyeiről, az ókori egyiptomi villanykörtékről, a titokzatos kínai piramisokról, a vírusokba rejtett üzenetekről, a Mária-jelenésekről és azokról a víz alatti és űrbéli városokról, emberekről részletes leírásokat találunk az ősi indiai eposzokban.

Érdemes vásárolni a gútai
SPANTEX–ban.
a perzsa és műszálas szőnyegek
szaküzletében.
Mosóporok, textil–és illatszerek,
valamint pamut alsóneműk
gazdag választékával várjuk vásárlóinkat!
Minden szőnyegvásárlásnál
értékes ajándékot adunk!
Gúta, Főút 55
(az Aranykalász vendéglő mellett)
telefon: 0819/941 852

GRATULÁLUNK

Névnapjukon szeretettel köszöntjük

május 2-án Zsigmond
május 3-án Tímea, Irma
május 4-én Mónika, Flórián
május 5-én Györgyi
május 6-án Ivett, Frida
május 7-én Gizella
május 8-án Mihály

nevű kedves olvasóinkat és mindazokat, akik ezen a héten ünneplik születésnapjukat.

HÁZASSÁGOT KÖTÖTTEK

a komáromi városházán: Szabó Géza és Valach Tatiana, Odor István és Hupian Andrea, Österreicher Norbert és Hanko Milada, Varga László és Szathmáry Ilona, Hudík Vladimír és Maráz Mónika

a gútai városházán: Tóth János és Papp Mónika, Holocsi József és Lukáč Katarina

a naszvadi községházán: Miroslav Kratochvíl és Petro Mónika

HALÁLOZÁS

Az elmúlt napokban örökre távoztak sorainkból: a marcelházai Trencsík Mária (72 éves), a dunaradványi Toth Teréz (82), az ekeli Csontó László (71), a csallóközaranyosi Hrabovszky Ilona (80), a karvai Gyekes János (60), a perbetei Hatyina Károly (51), a gútai Nagy Emília (82), Lengyel Margit (62), Néveri Tibor (47), Benkó József (79) és Árgyusi Gábor (52), a megyercsi Maxin János (89), valamint a virti Fodor Anna (46). **Emléküket megőrizzük!**

MICROCOM KUPA

Hatodik fordulójához ért a Microcom Kupa '92. Annak ellenére, hogy a Reform csapata csupán négy emberrel játszotta végig a mérkőzést, alaposan megnehezítette az Atlanta játékosainak dolgát. A papírforma alapján 4:1-es félidő után az Atlanta 9:5 arányú győzelmet aratott. A Nike csapatának orra elől már másodszor szerezte meg az ellenfél a győzelmet. Végig fölényben voltak a mérkőzés alatt (a félidőben 1:2-re vezettek), de a Bauring City erősíteni tudott és 4:3-as győzelmet aratott. A New K-FTC (ATTI kft) és az UFO (konzorcium Grasz) találkozón az új K-FTC újra bizonyított, s 16:6 arányú győzelemmel hagyhatta el a pályát. Nagy akarással küzdött a Microcom Kupa újonca, a KINGS csapata, de az első félidőben megszerzett előnyét (1:3) az island csapata végig meg tudta őrizni. A találkozó végeredménye 2:3 volt.

A kupatáblázat első helyén 14 ponttal a New K-FTC áll, második 9 ponttal az Atlanta, harmadik pedig 7 ponttal a Buring City. Pont nélkül áll a táblázat utolsó helyén a NIKE és a KINGS csapata.

—közs—

sport

LABDARÚGÁS

Április utolsó vasárnapján a komáromi járási II.osztályú bajnokság 19. fordulójára került sor. Két szomszédközség rangadóján a hazaiak győztek, s így Madar a táblázat második helyére került. A bajnoki címért is küzdő hetényiek Nagykeszin jeleskedtek. A gútai tartalékcsapat immár 13. vereségét szenvedte el és lekerült az utolsó helyre.

Búcson pontosztozkodás volt, míg Bátorkeszin nagyarányú hazai győzelemnek örülhettek a szurkolók. A csallóközaranyosi pályán nem fejezték be a találkozót, ugyanis 5:0-ás állásnál a dunamocsi vendégcsapat nem folytatta a kilátástalan küzdelmet.

Eredmények:

Szilas – Madar 2:1, vezette: Szabó, Nagykeszi – Hetény 0:1, vezette: Rožnyansky, Gúta B – Bajcs 0:5, vezette: Horváth P., Búcs – Nemesócsa 1:1, vezette: Varga, Bátorkeszi – Ekel 7:0, vezette: Lakatos L., Csallóközaranyos – Dunamocs 5:0, vezette: Ziska mérnök.

A komáromi járási III. osztályú bajnokság

A bajnokságra törő marcelházaiak Martos ellen győztek. Újabb sikert ért el az egyre jobban erősödő Vágfüzes+Kava közös együttes. Anyala három gól különbséggel volt jobb Megyercsnél. Dunaradványon döntetlen eredményt értek el a csapatok.

A 11. forduló eredményei:

Marcelháza B – Martos 3:0, vezette: Rozsnyó mérnök, Dunaradvány – Bogya+Gellér 2:2, vezette: Nagy, Anyala – Megyercs 4:1, vezette: Iaikus. -bd-

Tizennyolcadik alkalommal

KOMÁROM — KOMÁRNO

Április utolsó napján kerül sor Komárom legnagyobb sporteseményére. Immár 18. alkalommal rendezik meg a nemzetközi futóversenyt, amelyre 452 felnőtt férfi és 125 nő, továbbá 140 női és 155 férfi ifjúsági atléta küldte el nevezését. A rajt Dél-Komáromban lesz 16 órakor, s a célban — a komáromi sportcsarnok előtt — az előzetes számítások szerint a sportszerető közönség 16 óra 15 perckor láthatja meg az első befutókat.

DUNA KUPA '92

Tizenöt évvel ezelőtt hívta létre a naszályi Szobi Géza és a komáromi Vörös János a többi sakkbarát hathatós segítségével. A kupa lényegében az alapiskolás fiúk és lányok 4-tagú sakkcsapatainak versenye. Tavaly a Komárom megyei Ászáron rendezték meg ezt a versenyt, idén pedig a komáromi ifjúsági ház és a Spartak sakkszakosztálya rendezésében bonyolították le.

Tíz csapat nevezett a versenybe, amelyek közül négy Magyarországról érkezett. A vendégeket a tatai alapiskola két csapata, valamint Naszály és Naszály–Tata vegyescsapata képviselte, míg a hazaiak közül Bátorkeszi és Perbete mellett a komáromi Fučík, Komensky és Béke utcai alapiskola csapata indult a versenyen.

Fej-fej mellett haladt a fordulók során a komáromi Fučík utcai csapat és a tatai I. csapat. Ők az ötödik fordulóban ültek azután az asztalokhoz, s nagy meglepetésre ezúttal is a vendégcsapat bizonyult jobbnak. A találkozók során a tatai alapiskola I. csapata 18 pontot, a Fučík utcaiak 16 pontot, a bátorkesziek 13 pontot szereztek. A tavalyi győztes naszályi csapat ezúttal a negyedik helyet szerezte meg. Az első táblán játszók közül a naszályi Szobi Géza 8,5 pontot, a tatai Bokros Albert 8 pontot, míg a komáromi Jiří Tóth 7 pontot gyűjtött. A második táblán játszók között 8–8 pontot szerzett a tatai Kovács Gábor és a komáromi Zsidek Lajos, míg 6,5 pontot a tatai Bacsádi József.

A Duna Kupa következő fordulóját 1993. május 8-án, Tatán rendezik meg.

Elsők a kerületben

A BK Dandy Komárno kosárlabdacsapata hatalmas fölénnyel nyerte meg a kerületi bajnokságot és így nyolc év kiesés után ismét a nemzeti ligában szerepelhetnek a komáromi férfi kosarasok.

A döntő találkozón a trencséni B csapat fogadta a komáromiakat, akik alaposan kifogtak vendéglátóikon, s 51:95 arányú fölényes győzelmet arattak. A komáromi csapat 23 ponttal áll a kerületi bajnokság élén, második a trencséni B csapat 19, harmadik pedig a pezinoki B csapat 17 ponttal.

Április 26-án, vasárnap rendezték meg Bécsben a Tavasz elnevezésű maratoni futóversenyt. A távon mintegy 8 ezer futó rajtolt, szinte valamennyi földrészt képviselve.

A győzelmi pálmát a csehszlovák válogatott versenyző, Karol David szerezte meg 2:13:41-es idővel. Második lett a tanzániai Oa-

TAVASZ 1992

munga és harmadik Kotov, a FÁK versenyzője. A nők mezőnyében Wanguid (Tanzánia) lett az első, míg a dobogó második helyére L. Melicharová, csehszlovák versenyző állhatott fel. Annak ellenére, hogy a bécsi futóversenyen ezúttal a szeniorok számára nem állítottak fel külön korkategóriákat, a 66 éves komáromi Ján Tuška ezen a komoly versenyen is a középmezőnyben végzett.

-jál-

DUNATÁJ

— magyar nyelvű regionális hetilap. Kiadja a DANUBIUS—press kiadóvállalat. Főszerkesztő Morovič Lajos. Főszerkesztő—helyettes Németh István. Rovatvezető: Kulacs Zsuzsa. Gazdasági ügyintéző: Csernava Mária. Hirdetőirodáink címe: Inzertná kancelária, Megyeház utca 5. 945 01 Komárom (0819/2438), valamint Linda baby centrum, Gyön utca 31., 946 03 Kolárovo (tel.: 0819/941 806). Adminisztráció: 946 03 Kolárovo, Hosszú utca 47. Telefon: (munkaidő alatt) 0819/2438, ill. 17 és 20 óra között 0819/941 542. Előfizetési díj egész évre 104 korona, félévre 52 korona. Előfizetéseket elfogad minden lapkézbesítő és postahivatal. Kéziratokat nem őrzünk meg és nem küldünk vissza. Szedés és tördelés DANUBIUS-press. Nyomja a Komáromi Nyomdaüzemek, á. v. Terjeszti a Postai Hírlapszolgálat és a Csemart. Regisztrációs szám: MK 190/90. Nemzetközi indexszám: 492 11.

dunatáj

III. évf.
18. szám
1992.
Május 8.
2 koruna

MAGYAR NYELVŰ REGIONÁLIS HETILAP

JÖVŐ SZÁMUNK TARTALMÁBÓL:

Tessedik Sámuelre emlékezünk • Szent András galambjai — riport egy templom felújításáról • Magyar hegedűművész a prágai Cseh Nemzeti Színházért

Újabb feszültséget kiváltó esemény a szlovák parlamentben

DÖCÖG A TÖRVÉNYHOZÁS SZEKERE

Mindig akad valami rendkívüli feszültséget kiváltó esemény törvényhozó testületeinkben. A múlt héten a Szlovák Nemzeti Tanács huszonnegyedik ülésén kettő is akadt. Az egyik az elnökség kibővítésére tett javaslat, a másik pedig az újságírók átvilágításának eredményeit nyilvánosságra hozó napirendi pont javaslata volt.

Természetesen ezeket az eseteket azután egy–egy politikai mozgalom, illetve párt igyekszik a saját szemszögéből elemezni, véleményezni, néha bizony elferdítve a valóságot. Nézzük meg most ellenzéki, ha úgy tetszik baloldali szemmel az eseményeket. Ami az elnökség kibővítésének előre beharangozott javaslatát illeti, a kormánypártiak és az őket támogatók jóelőre szinte rémületet keltő veszélyként mutatták be az ellenzék ez irányú törekvéseit, céltudatosan az átalakítás szót használva a kibővítés helyett. Pedig az ellenzék javaslata egyértelműen a kibővítésről szólt annak érdekében, hogy a két választás közti átmeneti időszakban, amikor az elnökség rendkívüli jogokkal van felruházva (például törvényerejű határozatokat hozhat) ne történhessék visszaélés a szavazattöbbség lehetőségével. Azt is meg kell jegyezni, hogy a részarányos részvétel demokratikus parlamentekben teljesen természetesnek számít. Végülis megnyugodtak a kedélyek, igaz, hogy csak kényszerből, de sikerült megállapodásra jutni. A nyugalom azonban csak az ülésszak negyedik napjáig tartott, amikor a kormánypártiak fontosabbnak tartották azonnal napirendre tűzni az újságíró–szövetségek ügynök–tagjainak névsorát, mivelhogy a nyilvánosságra hozott lista szerintük nem teljes és azt amúgy is további elemzésnek kell alávetni, többek között egy azonnali napirendi pont beiktatásával. Tudni kell, hogy éppen fontos adótörvények megvitatása szerepelt napirenden. A Demokratikus Baloldal Pártjának képviselője bejelentette, hogy amennyiben soron kívül napirendre kerül az „átvilágítás" témája, nem kíván részt venni a további ülésen, elsősorban azért, mert kezdettől fogva helyteleníti a lusztrációt mint olyat. Szerintük az erre vonatkozó törvény ellenkezik az emberi jogokról szóló alkotmánylevéllel és a kollektív bűnösség elvére épül. A volt állambiztonsági szervekkel együttműködő újságírók névsorának nyilvánosságra hozása is alkotmányellenes és emberi szempontból is helytelen, mivel az érintetteknek nincs meg a védekezési lehetőségük. Erre néhány kormánypárti képviselő – szokásához híven – a DBP rágalmazásába csapott át, nem kerülve a személyeskedést, többek között álnoknak nevezve a DBP képviselőit. Ezt a jelzőt újfent megismételte a PDÚ egyik tagja, s a DBP klubjának kivonulása után felhívta az újságírók figyelmét, hogy az érintett képviselők bojkottálják a fontos gazdasági törvények megalkotását. No, itt aztán csak azt lehetett mondani, hogy mindennek van határa. A DBP addig nem hajlandó részt venni a további üléseken, amíg illetékes képviselőtársuk nyilvánosan elnézést nem kér, illetve amíg a mentelmi bizottság nem tisztázza az ügyet. Mivel ez nem történt meg, állítólag a DBP miatt a múlt csütörtökön félbeszakadt a Szlovák Nemzeti Tanács ülése. Szabadjon itt megjegyezni, hogy a DBP–nek a 150 között az SZNT–ben csupán 22 képviselője van. A határozatképességhez elegendő 76 jelenlévő képviselő. A DBP képviselői, mint mindig, ezúttal is felkészültek a törvények megvitatására, illetve jóváhagyására. Ezt bizonyítja az a tény is, hogy az egyes bizottságokban további hat törvényjavaslat kidolgozásában működtek közre. A programmódosítást pedig nem ők kezdeményezték.

Varjú János mérnök,
az SZNT képviselője



Madártávlatból Komárom belvárosa

TUDÓSÍTÓKAT KERESÜNK

Lapunk regionális jellegének bővítése érdekében tudósítókat keresünk az Érsekújvári járásból. Mindazok, akik szívesen tájékoztatnák lapunkban községük, városuk életéről az olvasókat, jelentkezzenek telefonon, vagy írásban (Danubius–press, Hosszú utca 47, 946 03 Kolárovo). A részletekről személyesen, vagy körlevélben tájékoztatjuk az érdeklődőket.

Dr. Baranyai József

KOMÁROMBÓL JÖN A POSTA

Komáromból jön a posta sebesen
Szomorú hírt hozott rólad, kedvesem.
Gyász–szegélyű levélben van megírva:
Holnap tesznek, kis angyalom a sírba.

Ne itass most postáslegény, menj vissza
Hisz a lovad a Vág vizét nem issza.
Keserű lett, belesírtam könnyemet,
Eredj vissza, mily szaporán csak lehet.

Eredj vissza, mond meg ottan mielél b,
Szélesebbre ássák rózsám sírhelyét,
Még ma engem úgyis megöl a bánat,
Temessenek oda, hová babámat...!

(A nóta zenéjét Dr. Miholy Gyula szerezte)

Egy szemtanú visszaemlékezései

A komáromi fekete május elseje

Sokan, sokféleképpen írtak már ama szomorú emlékű komáromi fekete május elsejéről, amikor 1919-ben véres kudarcba fulladt a város fegyveres visszavételének kísérlete. Most induló sorozatunkban a szemtanú hitelességével eleveníti fel a történteket Bihary Mihály.

1918 őszén befejezéséhez közeledett az első világháború. A központi hatalmak országai gazdaságilag is kimerültek. A nyugati (francia) fronton megjelentek a háborúba belépő amerikai hadsereg katonái, új fegyverrel, a tankokkal, amelyek ellen még nem volt elhárító fegyver. A soknemzetiségű Ausztria-Magyarországon is szervezkedni kezdtek a nemzetiségek, hogy új államot alapítsanak a monarchia széthullása után, vagy a szomszédos testvérállamhoz csatlakozzanak. Így október 28-án Prágában is új állam, Csehszlovákia megalakulását hirdették ki, melynek első elnöke T. G. Masaryk lett.

Budapesten is kikiáltották a Magyar Köztársaságot, melynek elnökévé október 31-én gróf Károlyi Mihályt választották. Minden városban és faluban megalakult a nemzeti tanács. Komáromban Varga Sándor református pap lett a nemzeti tanács elnöke, aki a 48-as függetlenségi párt tagja volt. Megalakult a helyi nemzetőrség is, amely a rend fenntartását szolgálta. Erre nagy szükség volt, mivel a frontokról hazaözönlő katonaság sokszor fegyveresen önkényeskedett. Lefegyverzésük komoly feladat volt. Így a Déli-Komáromba érkező egyik katonavonat, amely cseh nemzetiségű katonákkal tartott Csehországba, a fegyvereit nem volt hajlandó átadni, tüzet nyitott az állomáson lévő nemzetőrökre, akik azt viszonozták. Amikor a nemzetőrök erősítést kaptak, nem engedték tovább a vonatot és továbbra is erősen tűz alatt tartották. A cseh katonák a tüzelést nemsokára beszüntették, átadták fegyvereiket és a vonatszerelvény tovább indulhatott. Mindkét részről voltak veszteségek, és később, amikor a csehszlovák katonák mint megszálló csapatok kerültek vissza Dél-Szlovákiába, illetve a Csallóközbe, nem feledték el ezt az incidenst és kegyetlenül legyilkolták a Magyar Tanácsköztársaság csapatainak maradványait, akik a vereség után Komáromban önként megadták magukat.

A városban a munkásokból és polgárokból alakult nemzetőrség tartotta fenn a rendet. Egy ízben jelentés jött, hogy fegyveres csoport közeledik Érsekújvár felől, amelyik fosztogat és rabol. A komáromi nemzetőrség parancsnoksága Tóth Sándor tartalékos főhadnagy (Klein bútorszállító veje) vezetésével egy csoport nemzetőrt küldött ki lefegyverzésükre és bekísérésükre. A Vág-hídon túl elrejtőztek a nemzetőrök, körülfogták, lefegyverezték, majd a várba kísérték a csoport tagjait. Kihallgatásuk után, mivel akkor statárium volt, Virágh nevű vezetőjüket agyonlőtték. Kocsijaikon nagy mennyiségű rabolt tárgyat találtak. A városban egyébként rend volt, semmilyen rendzavarás nem történt.

1919 elején jött a hír, hogy a csehszlovák csapatok egészen a Dunáig megszállják Csallóközt, így Komáromot is. Hiábavaló volt a magyar kormány tiltakozása, a válasz az volt, hogy amíg a béketárgyalásokon nem állapítják meg a végleges csehszlovák-magyar határt, addig ideiglenesen csehszlovák katonaság szállja meg az újabban kitűzött ideiglenes demarkációs vonalig, tehát a Dunáig. Sőt, szigorú parancs érkezett Komáromba, hogy semmit sem szabad a lakosságnak a raktárakból kiosztani, mindent jegyzőkönyvbe kell venni és úgy átadni a megszálló csapatoknak, amelyek ideiglenesen jönnek, és távozásuk után mindent úgy kell nekik a jegyzőkönyv szerint visszadni. A parancs a budapesti kormánytól érkezett.

A lakosság nagyon elkeseredett, mert a várban nagy mennyiségű élelmiszert raktároztak, nem szólva a ruhákról, bakancsokról, cipőtalpakról, stb. Látván a nagyfokú elkeseredést, a nemzeti tanács az élelmiszerjegyekre némi kis élelmiszert és szappant, egy pár cipőtalpat utalt ki, tekintet nélkül, hogy hányan voltak a családban. A cipőtalp-utalványt a Kultúrpalotában (most Duna Menti Múzeum) adták ki és én, mint 13-éves gyerek boldogan vittem haza a családnak (heten voltunk). Megnyugtatólag hatott a város lakosságára a hír, hogy a csehszlovák erők reguláris katonaságból állnak, s a területek megszállása mindenütt a legnagyobb rendben történt. Ekkor már nyilvánvaló volt, hogy Komárom megszállása is csak napok, sőt órák kérdése. Éjszaka kettőzött járőrök vigyáztak a nyugalomra. Amikor híre érkezett, hogy a csehszlovák katonaság Csallóközaranyosra ért, Komáromból egy bizottság ment eléjük dr. Gaál Gyula helyettes polgármester vezetésével, hogy megbeszélje a város békés átadását. Visszaérkezésük után a lovaskocsikon ülő bizottsági tagokat kerékpáros és lovaskatonák vették körül és a Jókai utcában lévő rendőrkapitányságra kísérték, ahol az átadási jegyzőkönyvet aláírták. A katonák visszamentek a fősereghez és 8,30 órakor megkezdődött a Pozsonyi-kapun át a csehszlovák katonaság bevonulása a városba. Aznap az üzletek zárva voltak, és rengeteg ember volt kint az utcákon, hogy végignézzék a bevonulást. Bevonult a 39. gyalogezred egy zászlóalja egy üteg tűzérséggel és 40 tiszttel. A csapatokat Basi Antal kapitány vezényelte. A menetoszlop eleje a Tisztipavilon előtt megállt, ahol fegyvereit gúlába rakva lepihent. A menetoszlop a Nádor utcán át egészen a Pozsonyi-kapuig húzódott. Hamarosan gépfegyveres szakaszok indultak mindkét Nagy-Duna-híd lezárására, illetve megszállására. A csapatok az olasz légió egyenruháját viselték (tollas kalappal, az ún. bersaglieri hegyivadászok egyenruhája). A lakosság nagy része kabátjának a felső gomblyukában a tanácsköztársaság után vörös gomb vagy szalag volt kitűzve. A katonaság ezt látva, eltávolította azokat. A Klapka téren láttam, amint egy katona odalépett egy polgárhoz és hirtelen mozdulattal le akarta tépni a vörös szalagot. A férfi ütésre gondolt, védőn felemelte mindkét kezét, mire a katona a mozdulatot támadásnak vélte és nagy erővel arcul vágta a polgárt, a vörös szalagot pedig letépte és összetiporta. Futótűzként terjedt az incidens híre, mire mindenki levette a szalagot, illetve gombot. A Kultúrpalota tetejéről is bevonták a vörös zászlót. Így zajlott le a csehszlovák csapatok bevonulása.

(Folytatása következik)

Bihary Mihály

A Demokratikus Baloldal Pártja ezúton fordul a párt tagjaihoz és szimpatizánsaihoz, hogy anyagi támogatásukkal segítsék elő a parlamenti választásokban való részvétel sikerét. Hozzájárulásukat „A" jelzésű postai pénzesutalványon a következő címre küldjék:

OVV SDĽ
nám. K. Marxa 6.,
945 01 KOMÁRNO,
VÚB 35-837-142/0200

Hírlapi kacsamáj,

avagy mindenben van valami

• Fény derült Krumplicsák Alajos titkos ügynöki múltjára. Környezetéről titkos információkat juttatott el az illetékesekhez. Különösen sikeresnek bizonyultak falfeliratai, melyek közül főként a „Zoli hüje" aratott elismerést. Alajos jelenleg nyolc éves. Az átvilágításkor nevét a provokatőrök csoportjába sorolták be.

• Ugyancsak a lusztrációs hálóban akadt fenn Bölöm Ödön kárpitosszeg-hajlító szakember, aki az anyósának továbbította a környezetében élőkről szerzett adatokat. Ezek alapján lepleződtek le a férj előtt Maflucsák Pákozdné, szül. Csimora Eleonóra, közismertebb nevén Hétlyukú Manci üzelmei, akiről kiderült, hogy szabad óráiban szívesen gombfocizik a ház fiatalabb férfilakóival. Bölöm Ödön egyelőre tagadja titkos ügynöki tevékenységét, anyósa viszont mindent bevallott.

• Eljárás indult özv. Brückfingos Tubáné, szül. Sperhakni Lujza ellen, aki egy évvel ezelőtt öngyilkosságot követett el. Valószínűleg ki kell hantoltatni s beidéztetni a bíróság elé, mivel már tizenkét hónapja nem fizette a lakbért, valamint a villany- és gázszolgáltatási díjat annak ellenére, hogy az illetékesek már több alkalommal írásban felszólították a tartozás kifizetésére.

• *Még a választások előtt sürgős segítséget kér a kormány. Kiderült, hogy a kormány tagjai havi ötvenezer koronás szerény jövedelmüket orvhalászattal akarták kiegészíteni. Miközben „rabsickodtak", véletlenül kiszakították a szociális védőhálót...*

• Szemmelvert Ágota úrleányzó ezúton figyelmezteti az őt már napok óta szorgalmasan kísérgető, követő fiatalembert, hogy feleslegesen fáradozik. Előtte mindig zárva lesz az ajtaja! Ám romantikus lelkületű hajadonunk nyitott ablaknál alszik Bükkfagally utca 18. szám alatti, a földszinti lakásában. (Az ablak közelében véletlenül egy kislétra is található.)

—ml—

„Fel, fel vitézek a csatára...”

(Részlet a száz esztendeje elhúnyt Klapka György honvédtábornok emlékiratából).

Az 1849. április 26–án lezajlott komáromi csata emlékére Komárom napjává nyilvánították ezt a napot. Az akkor történtekről a legilletékesebbtől, Klapka György tábornoktól idézzük az alábbi sorokat, amelyek Emlékeimből (Franklin Társulat, Budapest 1886) című kötetéből származnak.


Klapka György

„A magyarok váratlan megjelenése Komárom előtt az ellenséget a körülzárolás részben való abbahagyására bírta ugyan, de amíg a nádor-vonal előtt állott, s a jobb parton Ó– és Új–Szőny, a monostori dombok és a homokhegy ura volt, a vár fölmentése nem volt teljes és az osztrákoknak Győr felé biztos visszavonulásuk vala. Görgei ennélfogva elhatározta, hogy először is a Csallóközből űzzük el az ellenséget, aztán a jobbpartra átkelve az ostromműveket vegyük be és aztán a hátráló ellenség összeköttetéseire vessük magunkat. Hogy ezt végrehajthassuk, a várparancsnokság parancsot kapott, hogy a nagy Dunán az ó–vár és a csillagsánc között 48 órán belül hidat veressen. E közben a komáromi őrség egy részének Lenkey tábornok vezetése alatt kirohanást kell vala intéznie és az ellenséget a Csallóközből elűzni. Mind a kettő óhajtásunk szerint sikerült. Lenkey jelentéktelen küzdelmek után leverte a császáriakat, szétrombolta Lovádnál a Duna jobb partjaival való összeköttetésüket, és a főcsapatot a Vágnál fölállított tartalék sereghez menekülni kényszeríté. A hídverés hidászaink és a komáromi derék ácsok ügyessége és szívós kitartása folytán, úsztatás segélyével a 25–26–ika közötti éjjelen Thaly alezredes vezetése alatt befejeztetett, jóllehet az ellenség szakadatlan gyilkos tüzelése által munkájukat zavarni igyekezett. 25–én a jobb parti sáncok elfoglalására szükséges intézkedéseket, minthogy a táborkar főnöke, aki ezen kívül a támadást nem helyeselte, beteg lett, én tettem meg a következőkben: A támadás 25–26–a közötti éjjelen történik Knezich ezredes vezetése alatt öt dandár által. A 3–ik hadtestből Kiss és Kökényessi dandárjai éjfél körül a legnagyobb csendben átvonulnak a Dunán, és a hídfőben, a csillagsánctól jobbra, rohamra készen foglalnak állást. Ezeket követik Schulz és Zákó dandárai az 1–sső hadtestből, amazoktól jobbra, felvonulnak és erős szakaszokkal megszállják a jobb szárnysáncot Új–Szőny felé. Dippold éjfél előtt megkezdi a Dunán az átkelést dereglyék segítségével, a hídfőnek Ó–Szőny felé fekvő sáncaiba vonul és csapatainak egy részével ott készen állandó a falu ellen intézendő támadásra. Mindezek a dandárok az éj beálltával a vársíkon és az új várban gyűlnek össze és onnan kezdik meg elvonulásukat. A támadást Kiss dandárja kezdi, amennyiben mihelyst parancsot kap, hirtelen előretör a hídfőből, és irányát veszi a homokhegy felé s azt puskalövés nélkül, csupán a szuronyok segítségével elfoglalja. Kökényessi dandárja Kisst fogja támogatni, s a homokhegyen erős őrséget hagyva hátra, egyesült erővel kezdik az ellenség harcvonalát Monostor felé terelni. E közben Schulz is előnyomúl a Duna mentén és beveszi Új–Szőnyt. Erre, amily gyorsan csak lehet, valamennyi csapat a Monostort igyekszik elfoglalni, amiben támogatni fogja őket a komáromi őrseregnek egy erős csapata, amely Guyon vezérlete alatt a Dunaszigetet nyugati csúcsáról kompok segítségével átkel a folyamon, és az ellenséget hátba támadja.

Ezzel a támadással egyidejűleg történik meg Dippoldnak Ó–Szőny ellen intézendő rohama is. Napfölkelte előtt az ellenség valamennyi állása birtokunkban kell hogy legyen; akkor előtör a két hadtestnek többi része a tűzérséggel és lovassággal és az egész hadsereg csatarendbe az elfoglalt magaslatokra vonúl, ott bevárja a 7–ik hadtest megérkezését, hogy a győri vonalon való továbbvonulást együtt kezdjék meg...

Ezen intézkedések végrehajtása az éj folyamán a legnagyobb rendben és csendben történt meg. Az osztrákok 25–én este megszüntették a tüzelést, és kiürítették az elősáncokat. Ők a mi kirohanásunkat csak másnapra várták, erre az éjjelre tehát még biztosoknak tartották magukat. Két és három óra között kezdettük meg a támadást.”

GAZDA–NAPTÁR

Májusban rendszeresen kapáljunk, gyomláljunk. Ritkítsuk meg a gyökérzöldséget és a retket, kössük össze a karfiol lombját, vessünk babot, borsót, céklát, salátát és csemegekukoricát. A fagyveszély elmúltával kitelepíthetjük a szabadföldi paprikát, paradicsomot, tojásgyümölcsöt, uborkát, dinnyét, tököt és csillagtököt, a helyben vetett paprikát és paradicsomot ritkítsuk. A gyümölcsfák elvirágzása után védekezzünk a rovarkártevők és betegségek ellen. Vágjuk le és égessük el a fák lisztharmatos hajtásvégeit. A permetlébe tegyünk lombtrágyát. Fejezzük be a szőlő telepítését, a termő ültetvényt fejtrágyázzuk és készüljünk fel a fagykár megelőzésére.

Meghökkentő esetek

Az esküvő elmaradt, a lakodalom nem!

A szerelem nem ismer határokat – tartja a szlogen, sőt ezt kiegészíthetjük azzal is, hogy korhatárt sem. Hallhattunk már aggastyán korú, matrónává érlelődött vőlegény–menyasszony párról, s Shakespeare óta tudjuk, hogy a tinédzserek szerelme is tarthat a sírig.

Történetünk szereplői is fiatalok. Sőt, túlontúl fiatalok, hiszen egyikük sem töltötte be tizennyolcadik életévét. Mindez nem zavarta őket boldogságukban, hiszen egymást meglátni és megszeretni, csupán pillanat műve volt. Olyan mély volt a szerelem, hogy közben annak gyümölcse is érlelődött. Nosza, összeült gyorsan a családi tanács, s megszületett a döntés: Ha már egyszer ennyire szeretik egymást, legyenek hát hivatalosan is egymáséi.

A baromfiudvarban véres dráma vette kezdetét. Kés alatt végezték földi pályafutásukat az aprójószágok, hogy megkoppasztottan, kibelezetten várják a mélyhűtőben a nagy napot, amikor töltött tyúkként, csirkepaprikásként kerülnek majd a vendégek elé. A hízó sem örülhetett sokáig a csendesedő baromfiudvarnak, mert egy kora hajnalon a böllér kése irgalmatlanul elindította azt a folyamatot, amelynek végén párolgó hurkává, sült pecsenyévé alakult át a korábban még röfögő jószág.

Időközben a szülők szorgalmasan járták a hivatalokat, mert ugyebár nem elegendő az, hogy ők beleegyezésüket adják a házassághoz, szükség van még állambácsi jóindulatú bólintására is. Be is szereztek mindenféle okmányt, passzust, nyilatkozatot, s várták a hivatalos döntést. Elkészültek az esküvői meghívók is, kitűzték a „nagy nap” dátumát. A beleegyezés viszont valahogy nem akart megérkezni. „Türelem, rózsát terem", tartja a közmondás, a kitűzött esküvő hetében végre megérkezett demokratikus államunk új hatalmi szervének bölcs ítélete: A menyasszony számára engedélyezik az esküvőt, de a vőlegény számára nem!

Nem tört ki veszekedés, családi viszály, nem lett Capulett és Montaque ádáz harca az esetből. Ebben a helyzetben már az egyszerű ember bölcsessége döntött. Ha már a tudálékos ítész ilyen okosan fején találta a szeget, ám legyen, de a fiatalok boldogságát nem rontják el. Így azután megtartották a lakodalmat, ahol majdnem kétszáz ember szórakozott vidáman, önfeledten. Csak ama „bölcs" bíra hiányzott a lakodalomból. Őt nem hívták meg. Kár, mert láthatta volna a fiatalok boldogságát, közös jövőjükbe vetett hitét.

Történt vala mindez az Úr 1992. évében, április havában, a Komáromi járásban.

—ml—

„Termő ékes ág, te, jó anya...”

„Amikor a szívünk
Megtelik jósággal,
A szemünk könnyűvel,
Lelkünk imádsággal,
Mikor egy–egy nemes
Tettet viszünk végbe:
Csókoljuk meg édesanyánk
Lábanyomát érte.

(Szaboicska Mihály)

Hosszú ideig nem volt gyermeke, pedig nagyon szerette volna. Kislány korától kezdve rajongott az apróságokért, ha a családban, vagy a környéken gyerek született, nem győzte dajkálni, babusgatni. Amikor megismerte későbbi férjét, már jegyességük idején tervezgették, milyen gyermekük lesz, hogyan nevelik majd. Összeházasodtak, teltek, múltak az évek, de az olyannyira várt gyermek nem fogant meg. Vizsgálatok, kezelések követték egymást, ám mind hiábavalónak bizonyult. Lassan lemondtak róla, hogy gyermekük legyen. Egy tragikus napon férjét autóbaleset érte, s ő csak az elvesztése után tudta meg, hogy a szíve alatt hordja szerelmük megkésett, oly sokáig hiába óhajtott gyümölcsét. A friss gyász beárnyékolja életét, napjai mégis a várakozás reményében telnek. Esténként, ha elnehezülő testtel pihenni tér, kezét óvatosan a hasára teszi, beszél hozzá. Néha már hallani véli, amint egy cérnavékony gyermekhang válaszol: „Ne félj mamácskám, itt vagyok veled!”

x.x.x

Katit egészen pici korában fogadták örökbe. Úgy nevelték, mint saját, vér szerinti gyermeküket, nem is akarták, hogy valaha megtudja, nem ők az igazi szülei. Mivel az örökbefogadást követően más városba, új környezetbe költöztek, jó darabig nem is volt semmi baj. Szépen éltek, Kati éppen a „legveszélyesebb” csitrikorba serdült, amikor — mert ilyen mindig akad — egy „jóakaró” elmondta neki az igazat. Viszonyuk feszültté, a lány zárkózottá, magába fordulóvá vált, hazugsággal vádolta őket. Az aszszony nem sokkal ezután rosszul lett a munkahelyén, s csak a kórházban tért magához. A nővérke lépett be az ajtón: „Most, hogy jobban van, beengedem a lányát. Szegényke egész idő alatt itt várt, nem lehetett elküldeni.” Kati szinte úgy esett be az ajtón. „Anyu, anyukám — mondta az eset óta először — gyógyulj meg, kérlek. Nagyon szeretlek!” És ő tudta, érezte, hogy most már minden rendben lesz.

x.x.x

Mariska néni kilencvennégy éves. Ma is dolgozó lányával él, akinek gyermekeit, sőt, most már unokáit is nevelte, neveli. Ő a család apró, törékeny termetű, hófehér hajú jótündére. Ellátja a háztartást, naponta megfőz, ha elszakad a nadrág, megvarrja, ha valamelyik dédunokát várja, süteményt kever sebtiben. Nemcsak a család gondját vállalja, a rokonság, az ismerősök körében és a környéken arról „nevezetes”, hogy hozzá bárki fordulhat tanácsért, vagy panaszai meghallgatásáért. Mindenki számára van ideje, jó szava, élettapasztalataiból fakadó bölcs tanácsa. Már gyorsan fárad, naponta többször lepihen egy–egy félórára. Többre nem, hiszen nincs ideje. Rá még szükség van.

x.x.x

Anna néni amolyan vérbeli pedagógus. Soha nem szült, mégis több gyermeke van, mint bárkinek. Nemzedékek nőttek a keze alatt, volt tanítványainak nemcsak gyermekeit, néhánynak már az unokáit tanítja. „Gyermekei” jönnek szembe az utcán, szolgálják ki az üzletben, intézik ügyét a hivatalban. S ebben a nagy családban, mert a hajdanvolt tanítványokat az övéinek tekinti, mindenkit számontart, mindenki sorsa felől érdeklődik. Meglett anyákról tudja ma is, hányadik padban, ki mellett ültek, s hogyan birkóztak az „a” betű farkincájával, vagy az egyszereggyel. Tudja, ki hova került, mi lett belőle. Nem tud úgy végigmenni az utcán, hogy meg ne állítanák, hogyléte felől ne kérdeznék volt nebulói. Közeli rokonai már nem élnek, de az a szó — magány — hiányzik a szótárából...

—kzs—

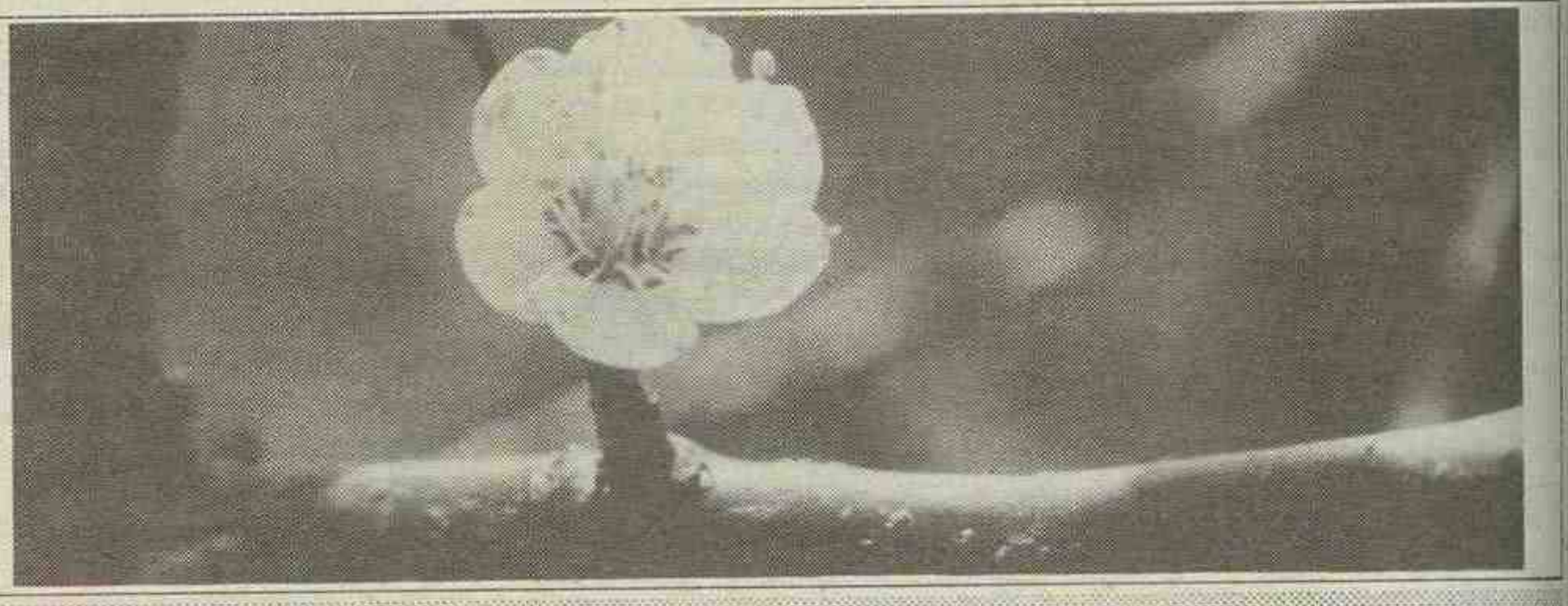

Beszélgetések az UFO–jelenségekről (14.)

AZ EMBERISÉG LEGNAGYOBB TALÁNYA

A 19. század, a csodálatos felfedezések és találmányok korszaka, kiterjesztette az emberi tudás határait, létrejött egy egész sor új tudományág. Kialakult a tudományos világnézet, amely – úgy tűnt –, hogy teljesen túlhaladja a vallási világnézetet. A tudomány igyekezett egyenrangúvá válni a vallástudománnyal, de éles ellentétekbe kezdett keveredni vele. A 19. században elsősorban csillagászoktól származnak érdekes megfigyelések.

1822–ben Pastorff két ismeretlen tárgyat figyelt meg az égbolton. Hasonlókat észlelt még 1834–ben és 1837–ben. 1845–ben Copocci figyelt fel a nápolyi csillagvizsgálóból néhány csillogó, korong alakú testre. A tárgyak némelyikének csillag alakja volt, s mögöttük tűzcsóva világított. 1853–ban Gregg három, különböző alakú (korong, gömb, szivar) ezüstös testet látott. Ismerünk beszámolókat „légi hajók” megfigyeléséről 1855–ből, 1860–ból, 1863–ból és 1865–ből. Trauveiet csillagász 1871–ben írt feljegyzései ismeretlen eredetű, kör és háromszög alakú repülő tárgyak csoportjáról szólnak, amelyek ingaszerű mozgást végeztek a levegőben. Šafarik cseh asztronómus 1874–ben a Holdat figyelte, amikor egy fényes test nagy sebességgel hagyta el annak felszínét és eltűnt. Később, április 24–én furcsa repülő tárgyat látott Prága fölött. „... egy különös tárgy repült, nem is tudom, mit is mondjak róla. Vakítóan fehér volt, lassan áthaladt a Hold arcán, majd láthatatlan maradt...”

A múlt században, amikor még nem voltak repülőgépek, több mint meghökkentők ezek az észlelések, amelyek minden apró részletükben megegyeznek a huszadik századi megfigyelésekkel. A múlt században három hullámban figyeltek meg UFO–jelenségeket. Az első 1874–ben következett be, amikor számtalan repülő tárgy mozgását figyelték meg Földünk légterében. Az 1883–as második megfigyelési hullámban legkevesebb 12 repülő tárgyat regisztráltak a világ különböző pontjain. A harmadik, 1887–es, leginkább az USA területére korlátozódott, amikor ismeretlen repülő testek méhrajként lepték el az észak–amerikai földrészt. Majd minden jelentés szivar alakú testeket írt le, amelyek vörös fényt bocsátottak ki. Az USA egyes részein pánik tört ki. 1897. április 17–én a New York Herald hasábjain megjelentek az első UFO–felvételek. A „történelmi” UFO–áttekintést talán zárjuk le a legnagyobb eseménnyel, amelyre 1908–ban került sor a Podkamennaja Tunguzka nevű szibériai folyó környékén, amely mind a mai napig megoldatlan rejtély. A "tunguz meteor" titkát azóta is könyvek és tanulmányok százaiban próbálták megfejteni.

De mi is történt tulajdonképpen? Az esemény 1908. június 30–án zajlott le, helyi időszámítás szerint 7 óra 17 perckor. Először egy hatalmas fénylő, henger alakú testet lehetett látni, ahogy az égen mozog. Egyszer csak gigantikus robbanás következett be, amely az epicentrumtól 8 kilométerre is hallható volt. A világ összes szeizmológiai állomása erős földrengést jelzett. A légnyomás és az azt követő tűz néhány száz kilométeres körzetben mindent megsemmisített. Sötét felhő takarta el az eget, amelyből fekete eső esett... A tudósok mind a mai napig vitatják, hogy vajon mi okozhatta ezt a katasztrófát, amely pusztításával túlhaladott minden addigit. Szerencsére a katasztrófa majdnem lakatlan tájon következett be. Ellenkező esetben nagyobb lett volna a pusztítása, mint a hirosimai atombombának. Az első kutatócsoport L. A. Kulik professzor vezetésével csak 1927–ben érkezett a helyszínre, ahol semmi sem látszott bizonyítani, hogy a Podkamennaja Tunguzka folyónál meteorit robbant, miután elérte a földfelszínt. Erre a megállapításra a következő tények alapján jutottak:

1. A katasztrófa színhelyén nem volt semmilyen kráter, amely nagyobb test becsapódását bizonyítaná. 2. A számítások azt bizonyították, hogy a fénylő test, amelyet nagyobb távolságból több száz tanú látott, a Föld felett robbant, miközben a felszabadult energia 3100 négyzetkilométernyi területet tarolt le.

(Folytatása következik)

K. Mészáros János

Szereti a finom ételt, a különleges ízeket?

Látogasson el az őrsújfalusi Duna étterembe, ahol május 13. és 19. között megrendezzük a

MAGYAR KONYHA

hetét.

A jó hangulatról 19 és 23 óra között a Casino együttes gondoskodik.

Kuchár Milos - magán fagyasztó– és hűtővállalkozás, Komárom

Elsősorban nagyobb tételekben vásárlók figyelmébe!

Megkezdtük a következő fagyasztott és mélyhűtött áruk árusítását:

- nanukok és jégkrémek széles választékban
- zöldség– és gyümölcstermékek
- mélyhűtött félkészáruk

Megtalálnak bennünket Komáromban, a Murgaš utca 1. szám alatt (az élelmiszerüzlet udvarában).

Árukiadás hétfőtől péntekig, 8 és 12 óra között. Információk, megrendelések a 24 33–as komáromi telefonszámon.

Meglátják, kiváló fagyasztott és mélyhűtött árunk van – melegen ajánljuk Önöknek!

Kisbaba érkezik a családba?

Gratulálunk!

És egyben felhívjuk a figyelmét, hogy a

LINDA BABY-CENTRUM,

amely Gútán, a Győri utca 31. szám alatt nyílt, az újszülöttek és csecsemők számára szükséges árucikkel várja a leendő és a gyermekükről gondoskodó szülőket.

- bébi kozmetikai cikkek
- bébi ruhaneműk
- bébi–játékok
- babakocsik

gazdag választéka üzletünkben!

Várjuk a nagymamákat, nagyikat is, akik számos ötletes és hasznos ajándékot vásárolhatnak kisunokáiknak a

LINDA BABY-CENTRUM

üzletében,

naponta 9 és 18 óra között. Szombaton is nyitva tartunk!

APRÓHIRDETÉS

• **Kft. bérbe vesz** Komáromban garázst villannyal, lakást telefonnal vagy irodahelyiséget. Ajánlataikat a 07/376 937–es telefonszámra kérem.

• **Eladó** kétszobás szövetkezeti lakás Komáromban az Eötvös utcában, az első emeleten. Érdeklődni lehet a 0819/29 171–es, illetve a 0818/22 52–es telefonszámon.

• **Törzskönyv nélküli** rottweiler kutyakölykök eladók. Érdeklődni lehet 19 és 22 óra között a 0810/31 87–es telefonszámon.

• **Eladó** szigetcsépi dinnyepalánta. Érdeklődni lehet az esti órákban a 941 015–ös telefonszámon.

• **Eladó** szigetcsépi dinnyepalánta és Prisca paradicsompalánta. Érdeklődni lehet az alábbi címen: Banícka 23, Gúta.

• **Keresünk** 1 vagy kétszobás összkomfortos, lehetőleg telefonos lakást. Érdeklődni lehet az 51 65–ös komáromi telefonszámon.

• **Eladó** Boncare típusú, világoskék babakocsi. Ár megegyezés szerint. Érdeklődni lehet Komáromban, a Belső körút 23/17–es szám alatt (a volt Jánošík utca).

• **Eladó** 4 db válenda, Terra rotovátorkapák (8 db), 3 mm–es síküveg 145x45 cm–es méretben, Thermat vízmelegítő 5 literes kapacitással, ADMIRA SUPRA 8 mm–es kamera és MEOS (8 mm–es) vetítőgép. Cím: Maiodunajská 12, Komárom.

• **Eladó** régebbi családi ház (8 helyiség, pince) becsületes áron. Cím: Cseszár Margit, Madar 307.

• **Eladó** öregebb női bicikli, gázkályha, valamint kétkerekű bevásárlókocsi. Érdeklődni lehet a következő címen: Komárom, Konyev (Sugár) utca, 47.

• **Magyarországi jogi képviseletet és ügyvédi munkát vállalok.** Dr. Perczel Balázs ügyvéd, Komárom, Tichá u. 7, telefon 0819/616 08. Félfogadás helyben kedden és csütörtökön 9 és 11 óra között.

Vízvezeték és központi fűtés szerelését, javítását rövid határidővel vállalja az

INSTA

magánvállalat.

Érdeklődni lehet Komáromban a Nap utca (Május 9.) 36. szám alatt.

MEGEMLÉKEZÉSEK

Fájó szívvel emlékezünk a drága jó férjre

Molnár Kálmánra,

akit a kegyetlen halál egy évvel ezelőtt, 1991. árpilis 7–én 45 éves korában ragadott el tőlünk. Emlékét míg élünk, őrizni fogjuk.

Soha el nem múló szeretettel: felesége Anna és a rokonság.



..*.*

Fájdalommal emlékezünk vissza a szeretett férje, édesapára és nagyapára

SZÉNÁSI LÁSZLÓRA,

akit 1991. május 13–án kísértünk utolsó útjára a gútai temetőbe. Mindazok, akik ismerték és szerették, szenteljenek emlékének egy néma pillanatot ezen a szomorú évfordulón.

A gyászoló család



HOROSZKÓP

Május 9-től 15-ig

VÍZÖNTŐ (I. 21. — II. 20.) Érzelemvilága labilis, egyik percben gyűlöli önmagát, aztán a társát. Úgy érzi, valaki kettőjük közé állhat, gyötri a féltékenység, de rájön arra, mégis csak szerelem az, ami a szívében lángol. Ne szégyellje érzéseit, másokkal is előfordul ilyesmi.

HALAK (II. 21. — III. 20.) Partnere a legnehezebb helyzetben hagyja magára, s ezt alig tudja megbocsájtani. A békülés első lépéseit mégis ön teszi meg. Munkahelyén olyan kellemetlen helyzetbe sodorja önmagát, hogy akár a jóhíre, esetleg a pozíciója is rámehet.

KOS (III. 21. — IV. 20.) Az idei tavasz sok meglepetést tartogat. Ne lepődjön meg, ha olyan ajánlatot kap, amiről álmodni sem mert. Munkatársaiban is kellemesen csalódik. Segítségük révén jelentős előnyre tesz szert és önbizalma is megnő.

BIKA (IV. 21. — V. 20.) Nyomasztó érzések kínozták, de most mintha sikerült volna úrrá lennie rajtuk. Különösen a féltékenységtől igyekezzen gyorsan megszabadulni. Társa most önre szorul, ne gyötörje őt feleslegesen. Munkahelyén igyekezzen elmaradásait behozni, mert a határidők be nem tartása kellemetlen pillanatokat okozhat.

IKREK (V. 21. — VI. 21.) Ilyenkor tavasszal szinte kivirul. Feledi a tél összes kellemetlenségét és csak a jövőre gondol. A régi barátok mellé újakat keres, de sok ikrek jegyében született nő és férfi arra is képes, hogy a régi kapcsolatába lopjon új színt.

RÁK (VI. 22. — VII. 22.) Kedvező az időszak új partnerkapcsolatok kialakítására, házasságkötésre, illetve a korábbi kapcsolat elmélyítésére. Elsősorban fizikai munkára alkalmas napok ezek, a szellemi tevékenység fárasztja, képtelen dönteni és rendkívül zavarja, ha sürgetik.

OROSZLÁN (VII. 23. — VIII. 23.) Néhány nehéz nap következik, amelyek során mindent áttekinthetetlennek, kuszának érez, és saját érzéseivel sincs tisztában. Először saját lelkében tegyen rendet, csak utána foglalkozzon a külvilággal.

SZŰZ (VIII. 24. — IX. 23.) A bolygók kedvezően hatnak érzelmi életére, használja ki, mert ez nem lesz mindig így. Ha ezt elszalasztja, később már hiába próbálkozik, harmónia helyett háborúság költözik az otthonába.

MÉRLEG (IX. 24. — X. 23.) Ha idejében megbeszéli partnerével az elmúlt napokat, akkor nem halmozódik a feszültség. Egyelőre kezében a gyeplő, képes irányítani sorsát, de néhány váratlan esemény kedvét szegi s legszívesebben „leszállna a kocsiról". Ne adja fel!

SKORPIÓ (X. 24. — XI. 22.) Ha sikerül lepleznie, hogy új kalandokra vágyik, partnere még nem tesz szemrehányást, s talán ön is rájön, hogy a járt utat járatlanért nem érdemes felcserélni.

NYILAS (XI. 23. — XII. 21.) Legyen őszinte partneréhez. Most elsősorban azon múlik minden, mennyire tud reálisan gondolkodni. Higgye el, van, aki megérdemli, hogy kitárja előtte a lelkét. Bizonyítsa be, hogy saját erejéből is képes továbblépni.

BAK (XII. 22. — I. 20.) Nehéz napok következnek. Hiába próbál segíteni a társán, próbálkozása kudarcba fullad, s ez a kapcsolatukra is rányomja bélyegét. Lekötik a magánéletbeli problémái és ezért nehezen tud koncentrálni. Talán jobb volna most néhány nap szabadságot kivenni.

MŰSORAJÁNLAT

SZOMBAT

Budapest 1

6.15 Falutévé, 6.30 A Reggel, 7.30 Hagyd aludni a mamit!, 8.30 Közjáték, 8.35 Jó reggelt adj, Istenem!, 8.40 Jimbo, 8.45 Trombi, 8.55 Amőba, 9.30 ÁSZ, 10.30 Hol–mi?, 11.00 Tévémagiszter, 12.30 Panoráma, 13.30 Szezám utca, 14.30 Telesport, 15.45 Hőmérő, 16.45 Képújság, 16.50 Koreográfusverseny, 17.55 Esti mese, 18.25 ...az én váram, 19.00 Jolly Joker (NSZK), 20.00 Híradó, 20.30 Telesport, 20.40 Kockán nyert szerelem (angol), 22.15 Közjáték, 22.20 Eurovíziós dalfesztivál, 1.20 Késő esti híradó

Budapest 2

6.00 Nap TV, 8.30 Műsorismertetés, 8.35 PC Ábc, 9.05 Erdőjárók, 9.25 Naš ekran, 9.50 Unser Bildschirm, 10.15 Kaláka Fesztivál, 10.40 Ecranul nostru, 11.05 Naša obrazovka, 11.35 Maja, a méhecske, 12.00 Família Kft., 12.30 Útkereső, 12.55 Ürgék, 13.20 Műsorelőzetes, 13.30 A csendőr nyugdíjban (francia), 15.05 Azok a csodálatos állatok, 15.20 Nézze meg az ember!, 15.25 Autó 2, 15.55 Angol labdarúgó–kupadöntő, 17.45 A rendíthetetlen ólomkatona, 18.35 Hupikék törpikék, 18.58 Időjárás, 19.05 Knight Rider (amer.), 20.00 A Galamb (amer.), 21.42 Remekművek, 22.00 Esti egyenleg, 22.20 Időjárás, 22.25 Csak egy ürge, 22.50 A gyilkosok köztünk vannak (NDK)

Pozsony 1

8.20 Műsorismétlések, 10.10 Walt Disney bemutatja, 11.05 Private Club, 12.10 Autósok, motorosok, 12.50 Jégkorong VB, 15.20 Fúvószenekarok gálaműsora, 16.40 Gyantaszagú szerelem (cseh), 18.50 A MATES számainak húzása, 19.00 Szépségszalon, 19.30 Tévénapló, 20.05 Egyedül a maffia ellen (olasz), 22.30 Sporthírek, 22.45 Banánhéj (francia)

Pozsony 2

8.35 Műsorismétlések, 10.35 Figyelemremeltó sivatag (francia), 15.55 Telezoo, 16.15 Gyermekvetélkedő, 17.20 Jégkorong VB, 20.00 Tévéjáték, 21.10 Útirazifilm, 21.30 Időszerű események, 21.40 Filmújdonságok, 22.05 Dzsessz

Bécs 1

9.00 Hírek, 9.30 Iskolatévé, 11.30 Valami hétköznapi, 12.30 Halló, Ausztria, halló, Bécs!, 13.00 Hírek, 13.10 Rólunk van szó!, 13.35 Enyém, tiéd, mienk (amer.), 15.20 Rajzfilm, 15.30 Boule és Bill, 15.30 Kacsafalva, 16.00 Gyermekwurlitzer, 17.00 Minihírek, 17.10 Párbaj az őserdőben, 17.35 Nincs folytatás, 18.00 Hírek, 18.05 Labdarúgás, 18.30 A négyöklű trió (amer.), 19.30 Híradó, 20.00 Sport, 20.15 Furcsa pár, 21.00 Eurovision, 1992, 24.00 Hírek, 0.05 Fantom a paradicsomban (amer.), 1.35 Hírek

Bécs 2

12.50 Művészlexikon, 12.55 Sport, 15.30 Dimitrij Karamazov, a gyilkos (német), 17.00 Kolumbusz, 17.45 Ki akar engem?, 18.00 Alf, 18.30 Ausztria–kép, 19.00 Tartományi élet, 19.30 Híradó, 20.00 Kulturális magazin, 20.15 A madarak (amer.), 22.15 Hírek, 22.25 Sport, 22.35 Dakota Harris (ausztrál)

VASÁRNAP

Budapest 1

6.43 Napi műsorajánlat, 6.45 Falutévé magazin, 7.30 Hagyd aludni a papát!, 7.55 Így szól az Úr!, 8.00 Kávé habbal, 8.25 Közjáték, 8.30 Vasárnapi turmix, 10.55 Kosárlabda férfi bajnoki döntő, 12.35 Át–állás, 15.05 A Financial Times heti üzleti híradója, 13.30 Képújság, 13.35 Álljunk meg egy szóra!, 13.45 Folkszínpad, 14.20 Szószóló, 14.55 Mesélő ablakok, 15.20 Telis–televideo '92, 15.25 Egészséget mindenkinek!, 16.00 Időgép, 16.40 Örömhír, 17.00 Walt Disney bemutatja, 18.45 Góóól, 19.30 A Hét, 20.30 Telesport, 20.40 Szent Lőrinc éjszakája (olasz), 22.25 Közjáték, 22.35 Nulladik típusú találkozások, 23.15 Kiri Te Kanawa áriaestje

Budapest 2

7.00 Napra–forgó, 9.05 Kéménymesék a padláson, 9.30 Aprók tánca, 9.50 Észbontó, 10.10 Hágába készülünk, 11.10 Alpok–Adria magazin, 11.30 Kánon, 12.00 Humánum, 12.30 Műsorelőzetes, 12.40 Hármas csatorna, 13.10 Segítőtárs, 13.30 Néprajzi értékeink, 13.40 Gazdaképző, 14.10 Mi történt a jövő héten? 14.20 K + P, 14.40 Daloló dűnék, 15.08 Sorsok, 15.50 Rendőrök és tolvajok (olasz), 17.30 A Hogy volt születésnapi különkiadása, 18.30 Delta, 18.58 Időjárás, 19.05 Família Kft., 19.45 Benny Hill–show, 20.10 Volt egyszer egy zenekar, 21.15 Ez történt a héten, 22.10 Időjárás, 22.15 Telesport

Pozsony 1

8.45 Kuko és a gyerekek, 10.05 Objektív, 10.35 A Sportka számainak húzása, 10.40 A nap percei, 10.45 Kórház a város szélén, 11.45 A héten történt, 12.50 Jégkorong VB, 16.10 Anna, 17.05 Mese a vágyról, 18.05 Walt Disney bemutatja, 19.10 Mese, 19.30 Tévénapló, 20.05 A bőrönd, 20.45 Dallas, 21.40 Sporthírek, 22.20 Hangverseny

Pozsony 2

10.05 Nils Holgersson, 10.35 Mese, 14.15 Dunai mesék, 15.25 Filmmúzeum, 17.20 Jégkorong VB, 20.20 Társasjáték, 21.35 Fanfan Tulipán (francia)

Bécs 1

9.00 Hírek, 9.05 Vigyázat, kultúra!, 10.15 Zita, 11.00 Sajtóóra, 12.00 Pillantás a hétre, 12.30 Oldalpillantások, 13.00 Hírek, 13.10 Lányok pórázon, 14.25 Rabi, 15.25 Biblia gyerekeknek, 15.30 Octopus vállalkozás, 16.10 Napfény család, 17.00 Minihírek, 17.10 X–Large, 18.00 Hírek, 18.05 Alf, 18.30 Ausztria–kép, 19.00 Tartományi élet, 19.30 Híradó, 19.48 Konfliktusok, 20.15 Moselbrück , 21.05 Anyák, 21.55 Maradéktalan balszerencse, 22.50 Személyleírás, 23.20 Le dortoir

Bécs 2

11.00 Pique Dame, 12.15 1000 mestermű, 12.55 Sport, 16.15 Anyák napja, 16.30 Idősek klubja, 17.15 Sport, 20.15 B. L. Stryker (amer.), 21.50 Hírek, 21.55 Sport, 22.00 L. A. Law, 22.50 Mrs. Delafield férjhez akar menni (amer.), 0.25 FBI, 1.10 Hírek

HÉTFŐ

Budapest 1

5.45 Jó reggelt, 8.35 Német nyelvű magazinműsor, 8.50 Szeresd a hétfőt!, 9.35 A gyógyszer használni vagy árt?, 9.50 Szextett-hely, 16.00 Délutáni egyenleg, 16.25 Japán ismeretterjesztő film, 17.00 Reggeli plussz, 17.05 Megveszem ezt a nőt, 17.50 Katolikus krónika, 18.00 Átmenet, 18.40 Pénzvilág, 18.50 Twin Peaks, 19.00 Játék, 19.15 A hitről gyerekeknek, 19.20 Gyereksarok, 20.00 Híradó, 20.30 Telesport, 20.40 Vitray Tamás műsora, 22.50 Aktuális, 23.15 Videóvilág

Budapest 2

15.00 Parlamenti napló, 17.05 Ma délután, 18.00 Híradó, 18.20 Gyerekeknek, 18.45 Gyökerek, 19.30 Egy esős nap (amer.), 20.05 Kalipsó, 20.30 Telesport, 21.00 Stúdió '92, 22.00 Est egyenleg, 22.30 Madarak és rigadozók (amer.–olasz)

Pozsony 1

8.3 A nap percei, 9. Dallas, 11.1 Banánhéj (francia), 15.55 Fekete föld, 17.15 Sportvisszhangok, 19.30 Tévénapló, 20.00 Stúrék, 22.00 A tettes ismeretlen, 22.35 Események, kommentárok

Pozsony 2

17.15 Rajzfilmek, 18.10 Nyelvlecke, 18.20 Irány az arany folyó, 19.08 Számítógépes játék, 19.30 Tévénapló, 20.05 Élet a természetben, 21.45 Időszerű események, 22.08 Sportműsor

Bécs 1

9.00 Hírek, 9.05 Katts és kutyája, 9.30 Ausztria kép, 10.00 Iskolatévé, 10.30 B. L. Stryker, 12.00 Éjszakai stúdió, 13.00 Hírek, 13.10 Konfliktusok, 13.40 Természetfilm, 14.10 A nagy völgy, 15.05 Nils Holgersson, 15.30 Antanténusz, 16 .05 Felicitas, 16.30 Ding–dong, 17.00 Minihírek, 17.10 Wurlitzer, 18.00 Hírek, 18.05 Rólunk van szó, 19.30 Híradó, 20.00 Sport, 21.25 Miami Vice (amer.), 22.35 Mindent, amit tudni akarsz a szexről (amer.), 24.00 Táncház

Bécs 2

17.00 Művészlexikon, 17.05 Az elmúlt század közepe, 17.30 Hársfa utca, 18.00 Alf, 18.30 Híradó, 20.00 Kulturális magazin, 20.15 Rövidfilmek, 21.15 Teleszkóp, 22.00 Híradó, 22.30 Spanyolország, 23.15 Éjszakai stúdió, 0.15 Halló, Ausztria, halló, Bécs!, 0.45 Hírek

Ezt a lapot Ön sem dobja el! Ugye, akkor tudja, hogy miért éri meg hirdetni a Dunatáj hasábjain? Mert már öt járásban olvassák a Dunatájt!

MÁJUS 9 – TŐL MÁJUS 15 – IG

KEDD

Budapest 1

5.45 Jó reggelt, 6.00 Reggel, 8.35 Angol nyelvű magazinműsor, 8.50 Férfi és nő, 10.00 Lakáskultúra, 10.30 Szextetthely, 16.00 Délutáni egyenleg, 17.10 Angol ismeretterjesztő film, 17.35 Megveszem ezt a nőt, 18.00 Kultúrfelelős, 18.25 Az utódok reménysége, 18.40 Pénzvilág, 18.50 Klipmix, 19.00 Játék, 19.15 Mese, 19.25 IS, 20.00 Híradó, 20.30 Telesport, 20.40 Twin Peaks, 22.35 Krétakör, 23.00 Calcio

Budapest 2

10.00 Parlamenti napló, 18.00 Híradó, 18.19 Gyerekeknek, 18.40 IS, 19.05 Ki a csuda ez a fiú (francia), 20.00 150 éve született Jules Emile Massenet, 20.20 Magyarország–Ausztria labdarúgómérkőzés, 22.20 Esti egyenleg, 22.45 Napzárta előtt, 23.10 Francia dokumentumfilm

Pozsony 1

9.00 A nap percei, 10.30 Sportvisszhangok, 11.30 Romale, 16.15 Zene csak egy van, 17.10 Rhytmick, 17.50 Veszélyes öböl, 18.45 Főzzünk!, 19.30 Tévénapló, 20.00 47. Nemzetközi Zenei Fesztivál, 22.40 Események, kommentárok, 23.15 Publicisztikai magazin

Pozsony 2

16.45 Kontaktus-stúdió, 18.10 Nyelvlecke, 18.20 Nemzetiségi magazin, 19.08 Számítógépes játék, 19.30 Tévénapló, 20.45 Krediit, 21.20 Sportműsor, 21.45 Időszerű események

Bécs 1

9.00 Hírek, 9.05 Katts és kutyája, 9.30 Iskolatévé, 10.30 Dimitrij Karamazov, a gyilkos, 12.05 Sport, 13.00 Hírek, 13.10 Rólunk van szó, 13.35 Iroda, 14.00 A nagy völgy, 14.45 A holnap mesterei, 15.05 Szórakozás is kell, 15.30 Antanténusz, 16.05 Felicitas, 16.30 Zenei műhely, 17.00 Minihírek, 17.10 Wurlitzer, 18.00 Hírek, 18.05 Rólunk van szó, 18.30 A négyöklű trió, 19.30 Híradó, 20.00 Sport, 20.15 A Bismarck nyomában, 21.15 Tövismadarak, 22.50 Gyilkos gondolatok

Bécs 2

16.55 Művészlexikon, 17.00 Iskolatévé, 17.30 Tájékozódás, 18.00 Alf, 18.30 Gaudimax, 19.00 Tartományi élet, 19.30 Híradó, 20.00 Kulturális magazin, 20.15 Aki nevet, az nyer, 21.07 Külföldi tudósítások, 22.00 Híradó, 22.30 Ausztria, 24.00 Hírek, 0.05 1000 mestermű

SZERDA

Budapest 1

5.45 Jó reggelt, 6.00 Reggel, 8.35 Szezám utca, 9.30 Játékfilm, 10.35 Évgyűrűk, 16.00 Délutáni egyenleg, 16.30 Magda Frank, 17.30 Megveszem ezt a nőt, 17.55 Klipmix, 18.05 Kalendárium '92, 18.45 Pénzvilág, 18.55 Reklámjáték, 19.15 Gyereksarok, 20.00 Híradó, 20.30 Telesport, 20.40 Vitray Tamás műsora, 22.50 Aktuális, 23.15 Videóvilág

Budapest 2

15.00 Parlamenti napló, 17.05 Ma délután, 18.00 Híradó, 18.20 Gyerekeknek, 18.45 Gyökerek, 19.30 Egy esős nap (amer.), 20.05 Kalipsó, 20.30 Telesport, 21.00 Stúdió '92, 22.00 Esti egyenleg, 22.30 Madarak és ragadozók (amer.–olasz)

Pozsony 1

9.00 A nap percei, 9.45 Rhytmick, 16.00 Riporterek stúdiója, 17.10 A rendőrség naplójából, 18.00 Választások 1992, 19.30 Tévénapló, 20.05 Kaltenbach papírjai (német), 22.30 Események, kommentárok

Pozsony 2

15.40 Mini–mix, 17.00 Választások 1992, 18.10 Nyelvlecke, 19.08 Számítógépes játék, 19.30 Tévénapló, 20.05 Május a szerelem hónapja, 20.50 Miss Universe, 22.15 Gólok, pontok, másodpercek, 22.30 Események, kommentárok

Bécs 1

9.00 Hírek, 9.05 Katts és kutyája, 9.30 Iskolatévé, 10.30 Tövismadarak, 12.05 Külföldi tudósítások, 13.00 Hírek, 13.10 Rólunk van szó, 13.35 Iroda,14.00 A nagy völgy, 14.40 Varázsdoboz, 15.05 Niklaas, 15.30 Bábjáték, 16.00 Varázsdoboz, 16.05 Felicitas, 16.30 Heuréka!, 17.00 Minihírek, 17.10 Wurlitzer, 18.00 Hírek, 18.05 Rólunk van szó, 18.30 A négyöklű trió, 19.30 Híradó, 20.00 Sport, 20.15 Főúr, fizetek, 21.55 A modell és a zsaru (amer.), 22.45 Dokumentumfilm, 0.25 FB!

Bécs 2

16.55 Művészlexikon, 17.00 Fotópanoráma, 17.30 Országok és emberek, 18.00 Alf, 18.30 Állatkvíz, 19.00 Tartományi élet, 19.30 Híradó, 20.00 Kulturális magazin, 20.15 Zártkörű társaság, 22.00 Híradó, 22.30 Sport

CSÜTÖRTÖK

Budapest 1

5.45 Jó reggelt, 6.00 Reggel, 8.35 Verkli, 9.05 Walt Disney bemutatja, 16.00 Délutáni egyenleg, 16.25 Férfi kosárlabda bajnoki döntő, 18.00 Menedzsermagazin, 18.05 Pénzvilág, 19.00 Angol ismeretterjesztő film, 19.15 Mese, 19.25 MOST, 20.00 Híradó, 20.30 Telesport, 20.40 Szomszédok, 21.10 Friderikusz–show, 22.35 Aktuális, 23.05 Játéktér

Budapest 2

17.00 Ma délután, 18.00 Híradó, 18.10 Gyerekeknek, 18.35 Telesport, 19.00 Testestől lelkestől (NSZK), 19.45 A veszprémi Győzelemről, 20.00 Körzeti tévéstúdiók műsora, 21.00 Össztűz, 22.00 Esti egyenleg, 22.00 Esti egyenleg, 22.30 39 lépcsőfok (angol)

Pozsony 1

9.00 A nap percei, 10.00 A rendőrség nyomoz, 15.55 Veszélyes öböl, 16.20 Motorosok magazinja, 18.00 Választások 1992, 19.30 Tévénapló, 20.05 Bago, 21.15 A televízió archívumából, 22.30 Események, kommentárok, 23.05 Publicisztikai magazin

Pozsony 2

15.45 Kontaktus stúdió, 17.00 Választások 1992, 18.10 Nyelvlecke, 19.08 Számítógépes játék, 19.30 Tévénapló, 20.05 Örök háborúja, 21.05 Találkozás az orvossal, 22.08 Sportműsor

Bécs 1

9.00 Hírek, 9.05 Katts és kutyája, 9.30 Országok és emberek, 10.00 Iskolatévé, 10.30 Enyém, tiéd, miénk, 12.15 Idősek klubja, 13.00 Hírek, 13.10 Rólunk van szó, 13.35 Iroda, 14.00 A nagy völgy, 15.05 Muppet babák, 15.30 Antanténusz, 15.55 Gyerekfilmek, 16.05 Felicitas, 16.30 Slágerek, 17.00 Minihírek, 17.10 Wurlitzer, 18.00 Hírek, 18.05 Rólunk van szó, 18.30 A négyöklű trió, 19.30 Híradó, 20.00 Sport, 20.15 Udo Jürgens turnéja, 21.35 Tövismadarak, 23.55 Kié a város?, 1.15 Hírek

Bécs 2

17.10 Művészlexikon, 17.15 Természetfilm, 18.00 Alf, 18.30 Szórakoztató műsor, 19.00 Tartományi élet, 19.30 Híradó, 20.00 Kulturális magazin, 20.15 Belföldi tudósítások, 21.00 Filmújdonságok, 21.30 Vigyázat, kultúra!, 22.00 Híradó, 22.30 Ausztria, 0.05 Hírek

PÉNTEK

Budapest 1

5.45 Jó reggelt, 6.00 Reggel, 8.35 Sorstársak, 8.50 Segítség, 9.00 Dallas, 9.55 Szomszédok, 10.25 Friderikusz show, 16.00 Délutáni egyenleg, 16.40 NSZK portréfilm, 17.45 Pénzvilág, 18.55 Keresztény életkérdések, 19.00 Visszaszámiálás, 19.15 Mese, 19.25 Könnyűzenei kívánságműsor, 20.00 Híradó, 20.45 Dallas, 21.40 Panoráma, 22.45 7. Nemzetközi Karmesterverseny, 23.35 Berlin: Alexander Platz

Budapest 2

16.00 Ma délután, 18.00 Híradó, 18.15 Gyerekeknek, 18.30 Öt színes karika, 19.00 Simon Menyhért születése (magyar), 20.45 50 perc zenéről, 21.25 A tudomány határain, 22.00 Esti egyenleg, 22.45 Napzárta előtt, 22.50 Seherezádé (francia–NSZK)

Pozsony 1

9.00 A nap percei, 10.55 Riporterek stúdiója, 15.25 Romale, 16.25 360 fok, 18.00 Választások 1992, 19.30 Tévénapló, 20.05 A polip, 21.50 Eurovíziós dalfesztivál, 22.40 Események, kommentárok

Pozsony 2

15.20 Nyelvleckék, 16.30 Utazás a Föld körül Willy Foggal, 17.00 Választások 1992, 18.10 Nyelvlecke, 19.08 Számítógépes játék, 19.30 Tévénapló, 20.05 Niké, 21.00 A Távol–Keiet ünnepei, 21.50 Időszerű események

Bécs 1

9.00 Hírek, 9.05 Katts és kutyája, 9.30 Iskolatévé, 10.30 Tövismadarak, 13.00 Hírek, 13.10 Rólunk van szó, 13.35 Iroda, 14.00 A nagy völgy, 14.50 A holnap mesterei, 15.05 Volt egyszer egy Amerika, 15.30 Antanténusz, 16.05 Felicitas, 16.30 Minikvíz, 17.00 Minihírek, 17.10 Wurlitzer, 18.00 Hírek, 18.05 Rólunk van szó, 18.30 A négyöklű trió, 19.30 Híradó, 20.00 Sport, 20.15 Az Öreg, 21.35 Forró rágógumi, 23.00 Sport, 23.20 Junior Bonner, 0.55 Hírek

Bécs 2

15.40 Művészlexikon, 15.45 A korona ékköve, 17.30 Természetfilm, 18.00 Simpsonék, 18.30 Nyereményjáték, 19.00 Tartományi élet, 19.30 Híradó, 20.00 Kulturális magazin, 20.15 Diagnózis, 21.15 Schilling, 22.00 Híradó, 22.30 Dokumentumfilm, 0.05 A császárnő panasza, 1.45 Hírek, 1.50 1000 mestermű

Rövid határidővel

vállalatok, közületek és vállalkozók számára

biztosítjuk bélyegzők elkészítését.

Kívánságra cégjelzéses bélyegzőt is készítünk!

Érdeklődjön levélben, vagy személyesen

a Dunatáj szerkesztőségében

(Komárom, Széna tér 3.)

Murphy törvényeiből

• Amelyik ajtót húzni akarod, azt tolni kell, amelyiket tolni akarod, azt húzni.

• Ha időben odaérsz, akkor elmarad. Vagy kiderül, hogy tegnap volt. Ha nem indulsz el, nem érsz oda.

• Ablaktisztítás és kocsimosás után mindig esik az eső.

• Barázdált talpú cipővel nagyobb az esély kutyaszarba lépni.

• Ha átmész a túloldalra egy kellemetlen ismerős elől, ott azonnal rád köszön egy még kellemetlenebb. S mivel éppen ráér, bárhova szívesen elkísér.

• Ha kölcsönadod, nem kapod vissza. Ha nem adod kölcsön, ellopják. Bármit kérsz kölcsön, az azonnal elromlik. Mindig azt lopják el először, amit te is kölcsönkaptál.

• Pattanás csak ott nő, ahol látszik. A többi hely meg viszket.

GRATULÁLUNK

Névnapjukon szeretettel köszöntjük

május 9–én *Gergely*
május 10–én *Ármin, Pálma*
május 11–én *Ferenc*
május 12–én *Pongrác*
május 13–án *Szervác, Imola*
május 14–én *Bonifác*
május 15–én *Zsófia, Szonja*

nevű kedves olvasóinkat és mindazokat, akik ezen a héten ünneplik születésnapjukat.

HÁZASSÁGOT KÖTÖTTEK

a gútai városházán: Szabó István és Szénási Mónika, Jancsó Gábor és Balogh Erzsébet

HALÁLOZÁS

Az elmúlt napokban örökre távoztak sorainkból: a gútai Árgyusi Gábor (52 éves), az ógyallai Šenkár Béla (63), az izsai Lajos Ignác (76), a komáromi Prievozník Mária (73), a szentpéteri Štibran János (42), a komáromi Csetneki Mátyás (84) és a naszvadi Kuti Rozália (79). **Emléküket megőrizzük!**

OLVASTA MÁR?

Első hallásra hihetetlen Holger Kersten német író és kutató állítása – JÉZUS INDIÁBAN ÉLT a keresztre feszítés előtt és után. Ez a címe ugyanis könyvének, amelyet végre magyar fordításban is kezünkbe vehetünk. Ötéves intenzív kutatómunka, izraeli, közel-keleti, afganisztáni és indiai utazások után arra a következtetésre jutott, hogy a „három napkeleti bölcs" Indiából érkezett, hogy megtalálják a kétéves Jézust, akit a Magasabbrendű földi megtestesítőjének tartottak, nevelését, szellemi és intellektuális fejlődését befolyásolták. A 13 év körüli Jézus az ősi Selyem–úton, kereskedők társaságában érkezett Indiába, ahol buddhizmust tanult. Elsajátította annak tanait, és maga is szellemi mesterré vált. Palesztinába visszatérve – mint tudjuk – keresztre feszítették, ami Messiás küldetésének végét, de korántsem a halálát jelentette.

A torinói lepel pontos elemzése vezetett arra a tudományos következtetésre, hogy Jézus túlélte a keresztre feszítést. „Feltámadása" után Jézus először Közel–Keleten élt, később visszatért Indiába, ahol Yuz Asaf néven működött és magas kort ért meg. Sírja ma is létezik Kasmír fővárosában, Srinagarban.

sport

KOMÁROM — KOMÁRNO futóverseny

A Komárom — Komárno nemzetközi utcai futóverseny immár tizennyolcadik alkalommal került megrendezésre. A versenyt ezúttal is nagy érdeklődés előzte meg, amit a rajthoz állók létszáma is bizonyított.

A férfiak egyéni versenyén 466 induló állt rajthoz, hogy megtegye a mintegy 10 kilométeres távot. Elsőként Janovecz Tamás (Honvéd Bolya SE) haladt át a célon, aki a távot 29 perc és 39 másodperc alatt tette meg. Második lett a Veszprémi DAC színeiben rajtoló Szeman János, harmadik pedig Vágó Béla, az MTK atlétája. Ebben a kategóriában a negyedik helyet szerezte meg a Dukla Banská Bystrica futója, Miroslav Vanko. A férfiak csapatversenyében első a Veszprémi DAC, 2. a Dukla Banská Bystrica, 3. az Újpesti TE.

A női felnőtt kategóriában 128 rajtoló indult a 4000 méteres távon. Az első két helyen Javos Anikó és Veninger Katalin, a Székesfehérvári Videoton futója szerzett érmet, míg harmadikként a debreceni MTE futója, Pásztor Kornélia futott át a célvonalon. A női ifjúsági táv is 4000 méter volt, itt Fülöp Renáta, (Veszprémi DAC), Szabó Zita (Szolnoki MÁV) és Torma Angelika (Kaposvári Építő) szerezte meg a dobogós helyet.

A férfi ifjúsági kategóriában 154 fiatal sportoló állt rajthoz. A szintén 4000 méteres távon aranyérmet szerzett Oláh Roland, a Székesfehérvári Videoton versenyzője, ezüstérmes Balogh Jenő, a Dombóvári SE futója, míg a harmadik helyen Rumi Csaba, a Kaposvári Építő ifjú atlétája végzett.

Egy nőt még vonzóbbá tehet egy szép fehérnemű!
Érdemes felkeresni a
N E T E X Viktória
fehérneműboltját Gútán, a Stanicná utcában, ahol gazdag választékkal várjuk a legigényesebb vásárlókat is. Ne feledje: Mi gondolunk a részletekre is!
Netex — VIKTÓRIA, Gúta

Reprezentatív névjegyet, esküvői értesítést akar készíttetni?
Várja Önt Keszegfalván az
LLSA nyomda.
Kívánságra papírszalvétákra való dísznyomtatást, brozsúrákat, műsorfüzeteket, hivatali nyomtatványokat is készítünk rövid határidővel A4–A3 formátumig!
Lőrincz Sándor, Keszegfalva, Új utca 318., tel.: 922 71

LABDARÚGÁS

Komáromi járás II. osztályú bajnoksága

A huszadik fordulóban négy hazai győzelem mellett két vendéggyőzelem született. A Madar – Csallóközaranyos találkozón a hazaiak örülhettek a 2:1 arányú győzelemnek. A Dunamocs – Bátorkeszi találkozón viszont a vendégcsapat aratott kiütéses győzelmet (1:5). Nemesócsán Gúta B csapata kevés küzdőszellemmel, inkább védekezve játszott, s 3:1 arányú vereséget szenvedett. Bajcsnak meglepetést okozott viszont Nagykeszi csapata, amely nem „tisztelte" a vendéglátókat, s végül is 3:4 arányú győzelemmel tért haza. Heténynen a keszegfalvai focisták bizonyultak gyengébbnek, s 2:0 arányú vereséget szenvedtek.

—*.*—

A Komáromi járás III. osztályú bajnoksága

A 12. fordulóban gólzáporos mérkőzéseket láthattak a szurkolók. A Füss – Anyala találkozón a hazaiak öt alkalommal találtak az ellenfél kapujába, míg a vendégek csak egy becsületgólig voltak kénytelenek megelégedni. Megyercsen a tanyi csapat okozott kellemetlen meglepetést, amikor 4:1 arányban legyőzte a hazaiakat. Vereséggel kellett megelégedniük a szurkolóknak a Bogya+Gellér – Marcelháza B találkozón is, ahol a hazaiak 2:1 arányú vereséget szenvedtek. A Martos – Vágfüzes+Kava találkozón a papírforma érvényesült és a hazaiak 2:1 arányú győzelmet arattak.

—bd—

DUNATÁJ

— magyar nyelvű regionális hetilap. Kiadja a DANUBIUS—press kiadóvállalat. Főszerkesztő Morovič Lajos. Főszerkesztő—helyettes Németh István. Rovatvezető: Kulacs Zsuzsa. Gazdasági ügyintéző: Csernava Mária. Szerkesztőségünk címe: Dunatáj szerkesztősége, Széna tér 3., 945 01 Komárno (tel.: 0819/60241) Hirdetőirodáink címe: Inzertná kancelária, Megyeház utca 5. 945 01 Komárom, valamint Linda baby centrum, Győri utca 31., 946 03 Kolárovo (tel.: 0819/941 806). Adminisztráció: 946 03 Kolárovo, Hosszú utca 47. Telefon: (munkaidő alatt) 0819/60241, ill. 17 és 20 óra között 0819/941 542. Előfizetési díj egész évre 104 korona, félévre 52 korona. Előfizetéseket elfogad minden lapkézbesítő és postahivatal. Kéziratokat nem őrzünk meg és nem küldünk vissza. Szedés és tördelés DANUBIUS–press. Nyomja a Komáromi Nyomdaüzemek, á. v. Terjeszti a Postai Hírlapszolgálat és a Csemart. Regisztrációs szám: MK 190/90. Nemzetközi indexszám: 492 11.

JÖVŐ SZÁMUNK TARTALMÁBÓL:

• A választási előkészületek jegyében • Bemutatkoznak a képviselők • Titokzatos égi jelenség • A komáromi dalárda történetéből

dunatáj

MAGYAR NYELVŰ REGIONÁLIS HETILAP

III. évf.
19. szám
1992.
Május 15.
2 korona

Napirenden Szlovákia szuverenitásának kérdése

SALAMONI DÖNTÉS SZÜLETETT

Újfent ritkán tapasztalható feszültség uralkodott a Szlovák Nemzeti Tanács befejező ülése utolsó napjának utolsó óráiban. A téma: Szlovákia önállósága, vagy ha úgy tetszik szuverenitása. A javaslat előterjesztői és egyoldalú támogatói nem titkolták, hogy részükről valóban teljesen önálló Szlovákia a cél, ha nem is az első lépésben. Támogatóinak egy másik csoportja viszont egy, a cseh nemzettel közös államban lévő Szlovákiát óhajtanak, ahol a közös állam irányítása alulról felfelé épülő kompetenciákon alapulna.

Valóban rendkívül felelősségteljes döntés előtt állt minden politikai párt, sőt minden egyes képviselő. A helyzet ugyanis annyira elmérgesedett, hogy akár pozitív, akár negatív döntés után rendkívül kiszámíthatatlan következményekkel járó feszültség elharapódzása volt várható. Természetesen ennek mértéke attól is függött volna, hogy a vesztes fél mennyire dramatizálja a helyzetet. Ilyenkor jól jön egy bölcs salamoni megoldás. A mérleg nyelvének mondott politikusok javaslata egyértelműen ennek bizonyult, miszerint egy ilyen fontos kérdésben úgy, mint ahogy az alkotmánytörvények esetén, csupán háromötödös többséggel szabad dönteni. Ezt a javaslatot aztán a többség elfogadta,így végeredményben egy olyan helyzetet teremtett, amelyben szavazásával kifejezhette véleményét anélkül, hogy döntés született volna.

De vajon hogyan döntsön ilyen helyzetben egy szlovákiai magyar nemzetiségű képviselő, aki történetesen egy olyan politikai tömörülés tagja, amely egyértelműen síkraszáll a szlovák nép önállóságáért, emellett azonban a szlovákiai pártok közül (a magyar mozgalmakat leszámítva) egyedülállóan és egyértelműen a nemzeti kisebbségekhez szól. Téve ezt programnyilatkozat formájában is, a gyakorlati politikájában pedig azzal, hogy tagjai között előkelő rangot kapnak a magyar és az ukrán nemzetiségű politikai vezetők és országgyűlési képviselők, továbbá azzal, hogy a nemzetiségek szempontjából döntő fontosságú törvényjavaslatokat egyértelműen, ha nem is mindig egyhangúan, de többségben támogatják (pl. az emberi jogokról szóló alkotmánylevél, az állami költségvetés ide vonatkozó része, stb). Az egyik szempont az, hogy megnézzük, ki terjesztette elő a deklaráció javaslatát és mik ezzel a céljai, no meg maga a deklaráció szövege.

A javaslat indítványozói és feltétel nélküli támogatói eddigi gyakorlati politikájukkal nem bizonyították a nemzeti kisebbségek iránti lojalitásukat, sőt a nemzetiségi politikát a nyelvtörvény betartásának ellenőrzésére degradálták, illetve torzították. Ez nagyon is negatív tényező. Pozitív viszont az, hogy a deklaráció szövege végül is a DBP javaslatára olyan formában lett módosítva, amely összhangban van az ide vonatkozó alkotmánytörvénnyel. Ennek ellenére azért mégiscsak maradt legalább egy nem elfogadható pontja az immár módosított szövegnek. Éspedig az, hogy az első mondatban csupán a szlovák nép szuverén államáról van szó, a második kimondja, hogy a nemzetközi jogszabályoknak megfelelően a leendő önálló Szlovákiában biztosítva lesznek a nemzeti kisebbségek jogai.

(Folytatás a 2. oldalon)

A Concordia vegyeskar Prágában és Nyíregyházán

DALKULTÚRÁNK UTAZÓ NAGYKÖVETEI

Igazán mozgalmas, eseményekben, fellépésekben gazdag tavasz köszöntött az idén a komáromi Concordia vegyeskarra, amely Stubendek István művészeti vezető és karnagy vezetésével idehaza és külföldön egyaránt öregbíti a csehszlovákiai magyar dalkultúra hírnevét. A Concordia vegyeskar április 25-én a Prágai Magyar Kulturális Központban adott hangversenyt a Prágában tanuló magyar fiatalokat tömörítő Ady Endre Diákkör fennállásának 35. évfordulója alkalmából. Másnap, április 26-án magyar szentmisét tartott a komáromi páter Lukián OSB a prágai Szent Miklós-bazilikában, melynek alkalmából W. A. Mozart Missa brevisét adta elő a Concordia. A misén jelen volt Kovács Béla, a Magyar Köztársaság prágai nagykövete és Dr. Várszegi Asztrik pannonhalmi főapát. A Concordia tagjai a várbeli Szent Vitus-székesegyházban is énekeltek.

Április 30-án már a komáromi Szent András templomban adta elő a Concordia Mozart C-dur Missa brevisét, ahol Klapka György tábornok halálának 100. évfordulója alkalmából tartottak szentmisét, melyet Dr. Ján Sokol nagyszombati érsek celebrált. Május 1-én Nyíregyházára utazott a Concordia, hogy eleget téve a Magyar Kodály Társaság meghívásának, részt vegyen azon a jubileumi ünnepségen, melyet Kodály Zoltán 1942. május 2-án Nyíregyházán tett látogatásának 50. évfordulója alkalmából rendeztek. Még megérkezésük napján fellépett a Concordia Rakamazon, a helyi római katolikus templomban egy helyi énekkarral együtt. Ott-tartózkodásuk idején a nyíregyházi piébániatemplomban misén énekeltek a komáromi dalosok, akik a nyírbátori nevezetes Báthory-templomba és Máriapócsra, a híres búcsújáróhelyre is ellátogattak. **(th)**

TUDÓSÍTÓKAT KERESÜNK

Lapunk regionális jellegének bővítése érdekében tudósítókat keresünk az Érsekújvári járásból. Mindazok, akik szívesen tájékoztatnák lapunkban községük, városuk életéről az olvasókat, jelentkezzenek telefonon, vagy írásban (Danubius-press, Hosszú utca 47, 946 03 Kolárovo). A részletekről személyesen, vagy körlevélben tájékoztatjuk az érdeklődőket.

KIS-KOMÁROM, NAGY-KOMÁROM

Kis-Komárom, Nagy-Komárom,
Beh szép kislány ez a három:
Be szeretném az egyiket,
Három közül legszebbiket.

Három csillag van az égen,
Három szeretőm van nékem,
Egyik szőke, másik barna,
A harmadik aranyalma.

(Sok-sok nóta, népdal szól Komáromról. Közülük is a fenti a legismertebb.)

Egy szemtanú visszaemlékezései (2.)

A komáromi fekete május elseje

A bevonuló csehszlovák csapatok elől sokan menekültek a meg nem szállt területekre, így Budapestre is. Később, amikor a megmaradt tisztviselők nem akarták ietenni a hűségeskűt, ők is elmenekültek. A sok menekültet sem elszállásolni, sem pedig élelmezni nem tudták, egyre fokozódott az elkeseredés. A tüntetéseket a rendőrség és a nemzetőrség elfojtotta. Mivel a köztársaság kormánya semmilyen külföldi támogatást nem kapott és tehetetlen volt, átadta a hatalmat a Kún Béla vezette kommunista pártnak, és 1919. március 21-én kikiáltották a tanácsköztársaságot. A Felvidéken a csehszlovák csapatok folytatták az előnyomulást. a kormány fegyverbe szólította a munkásságot. A dél-komáromi munkástanács összeköttetést létesített a helyi hajógyári munkásokkal, és együttes támadást terveztek a dunai hídfő elfogialására, Komárom visszavételére. Egy onnan kibontakozó támadás pedig tehermentesítette volna a Miskolc és Nógrád vonalán védekező vörös hadsereget. A támadást nem jól szervezték, rossz volt az összehangolás és árulás is történt, így véres kudarcba fulladt.

Május 1-e előtt egyik éjjel kézigránátot dobtak a közúti dunai híd előtt álló ún. vámházra, melyben az őrség tartózkodott. Sebesülések is történtek, de a várt támadás elmaradt, mivel időpontja nem volt jól megválasztva, illetve tudatva. A következő napokban nagy vizsgálatok folytak a hajógyárban, sok munkást letartóztattak és Therezienstadtba (Terezín) szállították őket, ahol kényszermunkán dolgoztak, s csak a tanácsköztársaság bukása után térhettek haza. 1919. május 1-re virradóan fegyverropogásra és kiabálásra ébredt a város. Tisztán lehetett hallani a hídról lejövők kiabálását. A sziget közepén, a két nagy-dunai híd között keltek át csónakokon a támadó egységek, hogy elfoglalják a két hidat és azokon nyomuljanak be a városba. A rajtaütés sikerült, mert mindkét hídfőt elfoglalták, de a hídőrség életben maradt katonái visszavonultak és tűz alatt tartották a Kis-Duna-híd lejáratát. A vasúti hídról visszavonulók állandó tűz alatt visszavonultak az egyes és a kettes bástya felé, ahonnan az ott elszállásolt csapatok siettek a hídőrség segítségére. Közben a dél-komáromi piactéren felállított tűzérüteg, amelynek a komáromi Bóday testvérek voltak a parancsnokai, tüzet nyitott a komáromi várra és az erődre, amelyben a csehszlovák legionáriusok voltak elszállásolva. A komáromi vasútállomás főnöke telefonon jelentette Pozsonyba és Érsekújvárba, hogy a két dunai hidat elfoglalva betört Komáromba a vörös hadsereg, folynak az utcai harcok és sürgős segítséget kért. A városban lévő csapatok parancsnoka, E. Macaluso olasz ezredes, aki a Thaly Kálmán utca (Paulínyi Tóth utca) hatos számú házában lakott (dr. Pogány háza, az események idején Grünfeld ház), rögtön átvette a város csehszlovák védelmének szervezését és irányítását. Közben riadóztatták a várban lévő csehszlovák katonákat, akik a Kis-Duna mentén húzódó, árvíz ellen létesített, méteres magasságú fal védelmében lőtték a Kis-Duna hídját, amelyen így nem lehetett áttörni. Az egyik gépfegyver a városi gőzfürdő épülete mellől lőtte a Kis-Duna hídját, így a támadók a szigetbe vonultak, árkot ástak a Kis-Duna töltésében és onnan lőtték a szemben lévő kőfalat és a mellette megbúvó katonákat. A vasúti hídról átjövők a sínpár mellett jöttek, céljuk az állomás épületének elfoglalása volt. (Akkor a vasúti töltés nem a mai nyomvonalán húzódott, a hajógyárba most bemenő sínpár a Kis-Duna partján ment tovább a hídig, ahol a kanyarban rámentek a nagy-dunai vasúti hídra). A támadók visszaszorították a védőket, akik az állomás és az erődök felé vonultak vissza. Benyomultak a külső városrészbe (Kúria), a Hosszú utcába, a Kovács utcába és a Temető sorra, egészen a református temetőig és a gázgyárig. Az ott lakó munkások a háborúból hazatérve magukkal hozták és elrejtették fegyvereiket, amelyek hamarosan előkerültek és ők is beavatkoztak az utcai harcokba. A védők az állomás felé vonulva egyre kritikusabb helyzetbe kerültek. Közben egy ágyúlövés telibe találta a Vágon túl, Harcsásnál lévő nagy lőszerraktárat, amely irtózatos robbanással, nappali világosságot árasztva a levegőbe repült, így a védők láthatták, hogy a támadók nem viselnek katonai egyenruhát. A legtöbbjük civil, munkás volt, a helyi terepviszonyokat nem ismerve összevissza szaladgáltak, s ez a védők javát szolgálta.

Közben megérkezett a segítséget hozó csapatokkal az érsekújvári vonat, amely az állomásfőnök irányításával azonnal továbbindult egészen a nagy-dunai hídfőig, amelyet elfoglaltak és azonnal lezárták a hidat. Az egyik csapatrész rajvonalba fejlődött és lépésről lépésre vonult a közúti híd felé. A vörös hadsereg vasúti hídon átkelő csapatai, amelyek az állomás felé közeledtek, elvesztették utánpótlásukat azzal, hogy a legionisták elfoglalták a hídfőt. A pánikba esett támadók bemenekültek a házakba, elrejtőztek a kamrákban, istállókban, ólakban, voltak, akik ruhájukat levetve ágyba feküdtek, azt a látszatot keltve, hogy ottlakók. A komáromi munkásság fegyvereit elrejtve hazamenekült, már aki el tudott jutni otthonáig. A közúti hídfő reggel öt órakor még a támadó egységek birtokában volt, amikor a vasúti hídfőállást már elvesztették.

(Folytatása következik)

Bihary Mihály

Salamoni döntés született

(Befejezés az 1. oldalról)

Eltekintve a szövegelemzéstől, az olyan nehéz kérdések eldöntése előtt, mint a szuverenitás kimondása, azért még sok minden mást is tisztázni kell, mint például a külkapcsolatok, a védelmi rendszer, a bankrendszer kérdése és nem utolsósorban a nemzetiségek jogainak kérdését is. És ami a legfontosabb, hogy ebben a kérdésben ki kell kérni a szlovák nép és az itt élő nemzetiségek véleményét is például népszavazás formájában. Mindenesetre a már említett salamoni döntést hozó szavazás után az egyes politikai mozgalmak és pártok kifejtették a kérdéssel kapcsolatos véleményüket. A választások alkalmával pedig kifejezésre juthat majd a választó véleménye is.

Nem lenne viszont helyes a választásokban csupán e kérdés alapján dönteni, annak ellenére, hogy kulcskérdésről van szó, annak ellenére, hogy az államjogi kérdést minden bizonnyal elsődlegesnek fogják feltüntetni a politikai pártok és mozgalmak. Figyeljünk oda például a gazdasági és szociális kérdésekre is.

Varjú János mérnök,
az SZNT képviselője

A Demokratikus Baloldal Pártja ezúton fordul a párt tagjaihoz és szimpatizánsaihoz, hogy anyagi támogatásukkal segítsék elő a parlamenti választásokban való részvétel sikerét. Hozzájárulásukat „A" jelzésű postai pénzesutalványon a következő címre küldjék:

OVV SDĽ
nám. K. Marxa 6.,
945 01 KOMÁRNO,
VÚB 35-837-142/0200

Hírlapi kacsamáj

avagy ma jobb a tűzok, mint holnap a veréb

• Műemlékrongálásért pereli Bizánc városa a magyar hadügyminisztériumot. Tagadhatatlan tény, hogy az említett szerv egyik közkatonája, Botond Botond egy mérgesebb pillanatában a keze ügyébe kerülő buzogánnyal beszakította a város rézkapuját, amelyen később az egész sereg átgyalogolt. Mint utóbb kiderült, Botond Botond roma polgártárs, aki a kaput leadta a hulladékgyűjtőbe, mint rézhulladékot...

• Susmó Brunyó zabszemhegyező kisiparos az Emberi Jogok Nemzetközi Bizottságához fordult jogorvoslásért. Susmó úr már évek óta panaszkodik arra, hogy szomszédasszonya, Hájzentrógler Eleonóra naponta szemmel veri őt. Ennek következtében Susmó urat már két esetben megharapta egy kiskutya, és négy alkalommal rátámadt az anyósa.

• *Azonnali hatállyal felmondtak a tejcsarnokban Trabantovics Szervácnak, mivel az üzletvezető rájött, hogy a kvargli és a pálpusztai azért érik túl, mert elsápadnak az irigységtől. Trabantovics úr lábánál illatfelhője mindkét sajtfajtát lepipálja.*

• Lehallgató készüléket rejtegetett özv. Csobánkai Zuárdné, szül. Csimbók Pasztelina a lakásában. A készülék, amely vizespohárnak volt álcázva, úgy működött, hogy egyik oldalát a szomszédos panellakás falához kellett tapasztani, a másik felére pedig a fület. Özv. Csobánkainé ezzel a megoldással fontos ipari titkokat tudott meg a töltött nadragulya sárrántott beléndek és a pattogatott szamárkóró készítéséről.

• Hovatovább Manci szolgáltató kisiparos már hosszabb ideje betegállományban van. Kártérítési igényt nyújtott be a laposböszörgei városházához, mivel a város utcasarkai huzatosak és így félő, hogy kuncsaftjaira várva a későbbiekben is gyakorta válik munkaképtelenné. Az önkormányzat még nem nyilatkozott.

—ml—

Aki Prágában fergeteges sikert aratott a Rákóczi-indulóval

MAGYAR MŰVÉSZ A CSEH NEMZETI SZÍNHÁZÉRT



Reményi Ede negedúmüvesz

A múlt századi magyar zenekultúra egyik legkiválóbb előadóművésze volt Reményi (Hoffmann) Ede hegedűművész (1828–1898), aki már kilencéves korában hangversenyezett szülővárosában, Miskolcon. Fiatalon részt vett az 1848/49-es forradalomban és szabadságharcban. Görgei tábori hegedűseként Komáromban is megfordult. A szabadságharc bukása után elhagyta az országot, Konstantinápolyon, Párizson, Londonon (itt Viktória királynőnek is muzsikált és a királyi zenekar szólóhegedűse lett) át az Újvilágba vezetett az útja. Miután amnesztiát kapott, hazatért Magyarországra, ahol Liszt Ferenc és a fiatal Brahms baráti köréhez tartozott. Részt vett a Zeneakadémia (1875) megalapításában, majd ismét erőt vett rajta az utazás vágya. Hangversenykörútja során megfordult Kelet-Ázsiában és Ausztráliában, Új-Zélandon, Kínában és a Fülöp-szigeteken. Japánban a császár is gyönyörködött hegedűjátékában. Leginkább Amerika vonzotta, ahol ismét, immár másodszor is letelepedett. Itt számos jeles tudóssal és művésszel megismerkedhetett, barátjának mondhatta többek között Edisont is. Ettől kezdve immár csak hangversenykörutakra tért vissza Európába. San Franciscóban egy hangversenypódiumon érte a halál 1898. május 16-án. Erről többek között a következőképpen számolt be a Vasárnapi Újság: „New Yorkból érkezett a hír, hogy Reményi Ede május 16-án meghalt 69-ik évében. Talán nincs senki széles Magyarországon, aki nevét ne ismerné. Ezrek és ezrek pedig személyesen ismerték a „nemzet hegedűsét"... A külföldről hazajött művészt hírnév övezte, melyet idegen országokban szerzett magának. De hegedűjéhez a szabadságharc emlékei is hozzánőttek, mert Reményi Görgei és Klapka tábori művésze volt, a honvédeket lelkesítette."

Reményi hazai hangversenykörútjain összesen 67 ezer forintot gyűjtött össze a budapesti Petőfi- és Széchenyi-szobor alap javára. De gyűjtött és adományozott más népek javára is. Reményi rokonszenvezett a csehekkel, amit azzal is kifejezett, hogy több alkalommal fellépett Prágában, ahol kitörő taps fogadta az általa eljátszott Rákóczi-indulót. Itteni hangversenyeinek tiszteletdíját a prágai Cseh Nemzeti Színház javára adományozta.

(th)

Beszélgetések az UFO-jelenségekről (15.)

AZ EMBERISÉG LEGNAGYOBB TALÁNYA

A harmincas évek végén keletkezett elmélet szerint, amelyet még ma is sok tudós támogat, a robbanást egy üstökös csóvájának, illetve gázmagjának a Föld légkörébe való belépése okozta. Az újabb vizsgálatok eredményének tükrében ez a feltételezés nem tartható. A hirosimai és nagaszakii atomrobbanás hatása ugyanis kísértetiesen hasonlított a tunguzkai robbanására. Például már Kulik professzor is tapasztalta, hogy a robbanás epicentrumában a fák törzse gyökérig égett, illetve nem voltak ledöntve, ami azt bizonyítja, hogy a robbanás közvetlenül fölöttük történt. Így volt ez Hirosimában is, ahol ugyanúgy fekete eső esett, mint Tunguzkában és fekete füstoszlop emelkedett a magasba. Tunguzka térségében az iramszarvasoknál különleges bőrbetegséget fedeztek fel, amelyek foltok és hólyagok formájában mutatkoztak. A robbanás környékén genetikai változások álltak be a növényeknél, amelyek leginkább óriási növekedésükben nyilvánultak meg. Az epicentrumban a környezethez viszonyítva a radioaktivitás másfélszeres növekedését mutatták ki. Ezeket a méréseket azonban csak a robbanás után ötven évvel végezték el, ami azt jelenti, hogy korábban a rádioaktivitás sokkal nagyobb lehetett. Ha mindezeket a tényeket összegezzük, megállapíthatjuk, hogy 1908-ban olyan robbanás történt Szibéria felett, amely az atomrobbanás kísérőjelenségeire emlékeztet. A robbanás színhelyén magnetitből és szilíciumból álló golyócskákat találtak, amelyekben nyomelemként kimutatható volt a kobalt, a nikkel, a réz és a germánium is. A katasztrófát tehát egy szilárd test robbanása okozta.

Az említett elméletek mellett van egy, amely kiküszöböli az eddigi teóriák ellentmondásait. Ezt vallja az élvonalbeli orosz UFO-szakértő és író, Ziegel professzor, Alexander Kazancev író, a Szojuzufocentrum elnöke és maga Azsazsa professzor is. Ez egy ismeretlen eredetű földönkívüli testről szól, amely 1908-ban megjelent Szibéria felett. Nem zárják ki azt a lehetőséget, hogy egy idegen űrhajó volt, amely meghibásodott és a földfelszín felett felrobbant. Ez szerint az elmélet szerint a történtek rekonstrukciója a következő:

A Földet megközelítette egy űrhajó, amelynek sebessége kisebb volt, mint bármilyen más, természetes eredetű, űrből érkező testé. Óránkénti sebessége a számítások szerint 2500 kilométeres lehetett, ami másodpercenként 700 méternek felel meg. Ezzel szemben a meteoritok sebessége 15–20 kilométer másodpercenként. A szakemberek azt is bebizonyították, hogy a mozgó test pályája nem volt állandó, hanem változott, ami annyit jelent, hogy különböző irányokban manővereket hajtott végre. Természetes testek erre képtelenek. A légkör felső rétegeinek az átrepülésekor a test felizzott. Ismeretes, hogy ez az a fázis, amelyben a legnagyobb veszély fenyegeti a mi leszálló űrhajóinkat is. Nem mindegy ugyanis, hogy milyen szög alatt merül be a légkörbe az űrhajó. Ez lehetett az a hiba, amely később a test felrobbanásához vezetett. Nem lehet kizárni, hogy egy földönkívüli űrhajó atommeghajtású motorja robbant fel. Amikor a tudósok az 1908-ból származó talajmintákat elemezték, azokban szokatlan mennyiségű cint, brómot, nátriumot, káliumot, vasat és ólmot találtak, tehát olyan nyomelemeket, amelyek sem a meteoritokban, sem pedig az üstökösök magjában nem fordulnak elő. Annál inkább mesterségesen előállított ötvözetekben. A tunguzkai katasztrófa mintegy határvonalat képez a múlt és a jelen UFO-jelenségei között.

(Folytatása következik)

K. Mészáros János

Életünk és étrendünk

Májusban, ha melegebb az időjárás, megjelennek a bogyós gyümölcsök, a földieper, a szamóca. Ilyenkor még elegendő csupán néhány szem is. Később, az érettebb gyümölcsből (eper, egres, málna) már többet ehetünk. A gyümölcsöt sohasem szabad cukorral édesíteni, mert megerjed, bél- és gyomorbajokat okoz. Lehetőleg csak a teljesen éretteket együk meg. A bogyós gyümölcsöket sohase mossuk meg, ha nem elég tisztán, szitán át öblítsük le.

A saláták közül a friss retek tisztítja a májat. A nyersen elfogyasztott spárga a vesét és hólyagot teszi rendbe. A tiszta búzakenyér retekkel, salátával már egy kis vajat is „elvisel", ha nem sózzuk meg a kenyeret, sem a vajat.

Sidó János

Sokkok nélküli változásokat az emberekért!

A fejlődőképes és virágzó társadalom a megértésen és a türelmen alapul, nem a gyűlöleten. A politikai pártok, társadalmi szervezetek és egyének között létrejövő megegyezés a jó partneri viszony, a létbiztonság és emberi jogok záloga mindazok számára, akik dolgoznak és bekapcsolódnak a gazdasági, társadalmi életbe. Az elmúlt években tanúi lehettünk az új hatalom gyakorlói azon igyekezetének, amely kiváltságos helyzetük megerősítésére irányult, a közmegegyezés és megbékélés helyett kezdetét vette a nemkívánatos, szükségtelen és „kényelmetlen" emberek félreállítása. Mi a választások során azok támogatását kívánjuk megnyerni, akik senkinek nem ártottak, rendesen dolgoztak és éltek és meg kívánják őrizni saját arculatukat. Szavazatukkal a DBP a politikai és szociális partneri viszonyra, a felgyülemlett problémák tárgyilagos megoldására törekszik a „megfelelő embereket a megfelelő helyekre" elv érvényesítésével, valamint a szociális, ökológiai és demokratikus szempontokra épülő ütőképes piacgazdaság megteremtésére, mely lehetőséget nyújt a rátermettek számára és létbiztonságot a dolgos embereknek.

A mostani választásokon két alapvető kérdésben születik döntés:

— a csehek és a szlovákok, valamint a többi nemzetek és etnikai csoportok együttélésének formájáról, valamint

— a gazdaság és a társadalom további változásairól.

Nem hiszünk a csodákban és nem igérünk egyszerű megoldásokat. Felajánljuk annak a lehetőségét, hogy ezeket a szükséges változásokat közmegegyezéssel valósítsuk meg úgy, hogy közben megteremtjük a feltételét mindazok méltó életkörülményeinek, akik bérből és fizetésből élnek, vagy saját hibájukon kívül szorulnak a társadalom segítségére.

I.
Államot az emberért

A DBP törekvése elsősorban arra irányul, hogy az állam szolgálja polgárait, segítse a gazdasági fejlődést, szavatolja a lakosság jogi és létbiztonságát, törődjön a szociális jogok érvényesítésével, támogassa a kultúra fejlődését.

Demokratikus, szociális és jogállamot akarunk, ezért arra törekszünk, hogy államunk a politikai és gazdasági pluralitásra, az alapvető szociális biztonságra, a humanizmusra és toleranciára, a nemzeti, etnikai és vallási türelemre épüljön.

1. Emberi jogokat mindenkinek

Az emberi jogok kivétel nélkül mindenkit megilletnek – minden ember számára garantálni kell a méltó életkörülményeket. A Demokratikus Baloldal Pártja az Emberi Jogok Kódexéből kiindulva elutasítja egyes emberek polgári jogainak korlátozását főként az úgynevezett lusztrációs törvénnyel, és a Büntető Törvénykönyv 260. paragrafusa alapján továbbra is ennek hatálytalanítására törekszik. Elutasítja a kollektív bűnösség elvét. Büntetni azokat kell, akik bűncselekményt vagy kihágást követtek el.

2. Szociális programunk: emberhez méltó élet

A DBP síkraszáll a gazdaság szociális szempontból elfogadható transzformációjáért és a változások szociális szempontból elviselhető mértékének a megállapításáért. Ennek keretében támogatjuk a háromoldalú szerződések jogi elismerése feltételeinek a megteremtését, azzal, hogy meghatározzuk minden szerződő fél jogait és kötelezettségeit.

A munkanélküliség megoldásában a fő hangsúlyt a gazdaság fellendítésére helyezzük. Feltételezzük közhasznú munkahelyek létesítését.

A szociálpolitika terén fokozott figyelmet szentelünk a fiataloknak, családjuknak, a nyugdíjasoknak, az egészségkárosultaknak, a csonka családoknak és a nőknek, mert ezek a rétegek napjainkban a leginkább veszélyeztetettek.

Nagyon fontosnak tartjuk a lakáskérdés szövetkezeti és állami lakások transzformációján alapuló megoldását oly módon, hogy az egyes szociális csoportok számára szavatolva legyenek a megfelelő lakáskörülmények.

3. A művelődés terén

Az államnak ügyelnie kell arra, hogy korszerű művelődési és nevelési rendszer jöjjön létre, melynek célja a mindenki által hozzáférhető műveltség megszerzése. Támogatunk minden erőfeszítést, mely segíti visszaállítani a tanítók megbecsülését és presztizsét.

4. A régiók, városok és községek valódi önigazgatásáért

A DBP a társadalom demokratikus irányítására és decentralizálására törekszik. Minden csoportosulásnak, községnek, városnak és régiónak joga van a szabad önigazgatásra az őt alkotó emberek javára. Fejlődésük arra a képességre alapul, hogy a közös cél megvalósítása érdekében mozgósítsa az embereket.

II.
A gazdaságpolitika lényeges változására törekszünk

A DBP szorgalmazza, hogy az emberek életében mihamarabb megnyilvánuljanak a piacgazdaság lehetőségei. A gazdaság transzformációja nem követelhet aránytalanul nagy és elviselhetetlen áldozatokat. Ezért az eddigi gazdaságpolitikát olyannak kell felváltania, mely elindítja a gazdasági fellendülést.

1. Fejlesztési–stabilizációs politika

A DBP a restriktív–stabilizációs politika fejlesztési–stabilizációs politikával való fölváltásának híve. A gazdaság fellendítése érdekében megfelelő mértékben csökkenteni kell a vállalatok adómegterhelését és adókedvezményekkel ösztönözni főként a vállalatok korszerűsítését, a kivitelt és a foglalkoztatottságot.

2. Mezőgazdaság

A DBP mezőgazdasági politikájának célja a lakosság megfelelő élelmiszerellátása és a szlovákiai mezőgazdaság prosperitása. A tulajdonformák reformjára törekszünk. A mezőgazdasági tulajdon és termelés minden területe megköveteli a jogi biztonságot és a gazdasági támogatást. Ezért elősegítjük a transzformált mezőgazdasági szövetkezetek stabilizációját.

3. A privatizációs politika

A DBP olyan restitúciós törvénymódosítások elfogadását szorgalmazza, amelyek nem lépik túl az 1948-as mértéket. Ellenezzük a félfeudális nagybirtokok visszaállítását. A mértéktelen restitúciók, amelyek az első világháború után érvényesített demokratikus elveket sem ismerik el, nyílt visszalépést jelentenek, melyek csak károsak lehetnek a polgárok számára. Ezek már most éreztetik negatív hatásukat a nagyprivatizációban és szétzilálhatják a mezőgazdasági szövetkezetek transzformációját.

III.
Közös állam szuverén köztársaságaiért

Az államjogi problémák elrendezésének kiindulópontja az a tény, hogy a politikai rendszerváltás legálisan zajlott le. Továbbra is az alkotmányosság és a törvényesség elveinek megfelelő lépésekre törekszünk.

A DBP a nemzetek elidegeníthetetlen önrendelkezési jogából kiindulva, egyetértésben az európai és a világban lezajló nemzeti emancipációs folyamatokkal, támogatja Szlovákia szuverenitását. Ennek lényegét a saját alkotmány elfogadásában látjuk. Meggyőződésünk, hogy a Szlovák Köztársaság lakosságának többsége közös államban kíván élni a Cseh Köztársasággal. Ennek a közös államnak azonban egyenrangú és erős nemzeti köztársaságok önkéntes kötelékére kell alapulnia, melyek saját alkotmányaikkal szavatolják a nemzetek és nemzetiségek kisebbségek, etnikai csoportok fejlődését összhangban az Emberi Jogok Kódexével. A köztársaságoknak elegendő jogkörrel kell rendelkezniük ahhoz, hogy saját ügyeiket önállóan intézzék. A közös állam azonban csak mindkét köztársaság polgárainak szabad akaratából jöhet létre, ezért támogatjuk az olyan államelrendezést, amelyről a népszavazás dönt.

BEMUTATKOZIK

Tóth Imre

gútai lakos
(született 1944. 9. 25-én),
a Szövetségi Gyűlés Népek Kamarája képviselőjelöltje:

„Semmilyen munkától sem félek, mindig becsületesen, tisztességesen igyekeztem teljesíteni feladataimat. Óvni szeretném embertársaimat azoktól, akik hajlamosak kárt okozni másoknak, akik igyekeznek mindig és mindenkor túlkiabálni mindenkit bárki vagy bármi nevében, akik nem ismerik a tárgyilagosságot, nagyzolásra és ügyeskedésre hajlamosak. Egyben szeretném, ha mindannyian jóakarattal, toleranciával és megértéssel viseltetnénk egymás iránt. Legyünk mind önmagunkkal, mind másokkal szemben szigorúak, de tárgyilagosak, kérjünk és megköveteljünk, de reális dolgokat, ne sértegessünk, ne fecsegjünk és politikai hovatartozásra való tekintet nélkül tegyünk is a jó ügy érdekében. Megválasztásom esetén minden erőmet és tudásomat a bérből és fizetésből élők jóléte és boldogulása javára, járásunk fejlődésére, a helyi önkormányzat problémáinak megoldására összpontosítom, hogy a munkájukból élő emberek tudásának és szorgalmának gyümölcse ott kamatozzon, ahol az értékeket létrehozták."

Milan Kokavec

mérnök
(született 1955. I. 1-én),
komáromi lakos,
a Szövetségi Gyűlés Nemzetek Kamarájának képviselőjelöltje

„Barátaim gyakran megkérdezik tőlem, miért indulok a választásokon a DBP jelöltjeként. Válaszom egyértelmű: Azért, mert egyetértek a DBP jelszavával – Rátermettség – bizalom – emberség. Ebben a pártban sok kiváló embert, szakembert ismertem meg, akik képesek arra, hogy kivezessék hazánkat a nehézségekből. És mi történne akkor, ha elnyerném a választók bizalmát? Komáromi hajóépítőként hivatásom örömeit és gondjait ismerem a legjobban, munkatársaimat, akik járásunkban élnek, ezért támogatnám azokat a programokat, amelyek elősegítenék régiónk fejlődését. Síkraszállnék a térségünkben élő nemzetiségek közötti megértésért. Támogatnám azokat a vállalkozói aktivitásokat, amelyek Dél-Szlovákiában nagyfokú foglalkoztatottságot teremtenének, s ezzel biztosítanák az itt élők tisztességes életszínvonalát."

Vážení občania!

Dovoľte, aby sme vás v rámci volebnej kampane oboznámili so základnými tézami nášho hnutia.

DESATORO VOLEBNÉHO PROGRAMU HNUTIA ZA DEMOKRATICKÉ SLOVENSKO

1. Demokratickým a legitímnym spôsobom zavŕšiť emancipačný vývin Slovenska: vyhlásiť zvrchovanosť Slovenskej republiky, prijať ústavu Slovenskej republiky, usilovať o získanie medzinárodno–právnej subjektivity, vyhlásiť referendum o suverenite a o novom usporiadaní vzťahov s Českou republikou.

2. Zastaviť zhoršovanie životných podmienok obyvateľstva, najmä sociálne slabých vrstiev a študentov a s tým spojený duchovný, mravný, kultúrny a ekologický úpadok, smerujúci k rozkladu spoločnosti, v tomto duchu uskutočňovať aktívnu a diferencovanú sociálnu politiku.

3. Rozhodnejšie potláčať zločinnosť, ohrozujúcu zdravie, život a iné hodnoty. Potláčať korupciu a nelegálne formy bohatnutia, zaviesť zákonnú povinnosť preukazovania pôvodu peňazí najmä pri privatizácii.

4. Rozvíjať sociálny právny štát, zabezpečiť podmienky pre politickú pluralitu a uplatňovanie Charty ľudských práv. Zjednotiť štátnu správu a posilniť samosprávu. Vytvoriť sústavu autonómnych regionálnych orgánov a preniesť na ňu časť štátnej moci.

5. Pokračovať v ekonomickej transformácii podľa novej stratégie, zohľadňujúcej jej sociálny, ekologický a protimonopolný rozmer. Formovať trhové zmiešané hospodárstvo s využitím zamestnaneckej účasti.

6. Posilniť ekonomický obsah privatizácie, aby sa vytvorilo konkurenčné prostredie a aby vznikla silná domáca podnikateľská vrstva. Zabrániť lacnému výpredaju národného hospodárstva. Vykonať kontrolu privatizácie, aby sa odhalili prípady nezákonného obohacovania.

7. Oživiť hospodárstvo, predchádzať úpadku životaschopných podnikov, rozpadu perspektívnych vedeckovýskumných tímov a úniku odborníkov do zahraničia. Riešenie zamestnanosti spájať s podporou malých a stredných podnikov, s verejnými investíciami a budovaním infrasiete s pomocou zahraničného kapitálu.

8. Zastaviť ďalší úpadok v poľnohospodárstve a prijať opatrenia na zabezpečenie spotreby potravín na úroveň racionálnej výživy (prostredníctvom cenovej regulácie a regulácie vývozov a dovozov a i.).

9. Podporovať zlepšovanie medziľudských vzťahov, pomáhať pri organizovaní a uskutočňovaní programov duchovnej a mravnej obrody spoločnosti v spolupráci s rôznymi inštitúciami a s cirkvami.

10. Zaručiť plnohodnotný rozvoj národnostných menšín a etnických skupín v súlade s medzinárodnými konvenciami. Ustanoviť používanie slovenčiny ako štátneho jazyka na celom území Slovenska.

Tisztelt polgártársak!

Az alábbiakban a Demokratikus Szlovákiáért Mozgalom legfontosabb célkitűzéseit ismertetjük:

A DEMOKRATIKUS SZLOVÁKIÁÉRT MOZGALOM VÁLASZTÁSI PROGRAMJÁNAK TÍZPARANCSOLATA

1. Demokratikus és jogos eljárással betetőzni Szlovákia emancipációs fejlődését: kikiáltani a Szlovák Köztársaság függetlenségét, jóváhagyni a Szlovák Köztársaság alkotmányát, törekedni a nemzetközi jog szerinti szubjektivitás elérésére, népszavazást hirdetni ki a függetlenségről és a Cseh Köztársasággal való kapcsolatok új elrendezéséről.

2. Megállítani a lakosság életkörülményeinek további romlását, kiváltképpen a gyenge szociális réteg és a diákság, és az ezzel egybekapcsolódó szellemi, erkölcsi, kulturális és ökológiai hanyatlást, amely a társadalom bomlásához vezet: ebben a szellemben megvalósítani a tevékeny és megkülönböztető szociális politikát.

3. Határozottan elfojtani a bűncselekményeket, amelyek veszélyeztetik az egészséget, az életet és egyéb értékeket. Elnyomni a megvesztegetést és a nem törvényes módon való meggazdagodást, bevezetni a törvényes kötelezettséget a pénz eredetének igazolására, kiváltképpen a privatizációnál.

4. Felvirágoztatni a szociális jogi államot, bebiztosítani a politikai pluralitás feltételeit és érvényesíteni az Emberi Jogok Kódexét. Egységbe tömöríteni az állami igazgatást és megerősíteni az önkormányzatot. Létrehozni az önkormányzati regionális szervek rendszerét, és átruházni rá az államhatalom egy részét.

5. Az új szempontok szerint folytatni a gazdasági transzformációt, tekintettel a szociális, ökológiai és monopóliumellenes terjedelmére. Kialakítani a piaci vegyes gazdaságot, felhasználva a foglalkoztatottság jelenlétét.

6. Megerősíteni a privatizáció közgazdasági tartalmát, hogy létrejöjjön a versengésre alkalmas környezet, hogy létesüljön egy jelentős hazai vállalkozó réteg. Meggátolni a népgazdaság olcsó kiárusítását. Végrehajtani a privatizáció ellenőrzését, hogy lelepleződjenek a törvénytelen meggazdagodás esetei.

7. A gazdaság felélesztése, az életképes vállalatok hanyatlásának, a távlati tudományos és kutató csoportok széthullásának és a szakemberek külföldre távozásának a megelőzése. A foglalkoztatottság megoldása összekötve a kis–és középvállalatok támogatásával, közhasznú beruházásokkal, az infrahálózat építése külföldi tőke segítségével.

8. Megállítani a mezőgazdaság további hanyatlását és elfogadni azokat az intézkedéseket, amelyek bebiztosítják az élelmiszerfogyasztást az ésszerű táplálkozás szintjén (árszabályozás, kivitel és behozatal szabályozása révén és egyéb.)

9. Támogatni az emberi kapcsolatok megjavulását, segítséget nyújtani a társadalom szellemi, erkölcsi megújhodása programjának szervezéséhez és megvalósulásához, együttműködve különböző intézményekkel és az egyházakkal.

10. Biztosítani a nemzeti kisebbségek és az etnikai csoportok teljes értékű fejlődését, összhangban a nemzetközi konvenciókkal. Megszabni a szlovák nyelv, mint államnyelv alkalmazását az egész Szlovákia területén.

Nyugodt életet, erős gazdaságot!



KARÁSEK ZOLTÁN, orvos
A KOMÁROMI JÁRÁSI HIVATAL
IGAZGATÓJA

Az egészség a tökéletes testi, lelki és szociális jólét állapota.

A gazdag társadalom biztosítja a polgár jólétét.

A társadalom gazdagságának alapja a polgár gazdagsága.

A polgár gazdagságát az egészsége, műveltsége és kitartó szorgos munkája teremti meg.

Szavazzon a három  -es szavazólappal!

Magyar Polgári Párt

Kertészkedők, kis– és nagytermelők!

A **BIOVITA**

zöldség–, gyümölcs– és déligyümölcs felvásárló és értékesítő vállalkozás szíves figyelmükbe ajánlja magát!

Nálunk előnyösek a felvásárlási, s alacsonyak az értékesítési árak!

Állandó termelőknél biztosítjuk az egészévi felvásárlást, sőt nagyobb mennyiség esetén a helyszínről ingyenesen elszállítjuk a termékeket!

Felvásárlási napok szerdán és vasárnap 6–tól 19 óráig, Komáromban, a Murgas utca 1. szám alatt (az élelmiszerüzlet udvarában).

Érdeklődni lehet Lesko Jánosnál, a 24 33–as komáromi telefonszámon, valamint Sarvas Elemérnél is, a következő (rimaszombati) telefonszámokon: 0866/31 32 vagy a 0866/21 847.

Lehet, hogy velünk a legkifizetődőbb együttműködni?

Járjon utána!

A ZMV — KOVA MOTOR a. s.

azonnali belépéssel felvesz kétműszakos munkabeosztásra esztergályosokat.

Bérezés: VI. kategória

Érdeklődni lehet a gútai motorkerékpár–gyár személyzeti osztályán.

Bővítjük szolgáltatásainkat!

Kiadóvállalatunk annak érdekében, hogy az írott és nyomtatott szó védelmét, az utókor számára való megőrzését biztosítsa, jutányos áron felvállalja könyvek, folyóiratok és újságok köttetését. Érdeklődjön szerkesztőségünkben:

Dunatáj szerkesztősége

Széna tér 3.

Komárom

APRÓHIRDETÉS

• **Eladó** garázs a Diófasoron. Árban megegyezünk. Érdeklődni lehet a szerkesztőségben.

• **Eladó** szövetkezeti lakás kerttel, garázzsal a Singellőben. Cím: Földes Béla, Augusztus 29. utca 12, Komárom.

• **Eladó** négyszobás szövetkezeti lakás Nagymegyeren, a Ruzová 178/2–es szám alatt. Érdeklődni lehet a helyszínen, vagy a 0819/629 55–ös telefonszámon.

• **Ülőgarnitúrák, sarokpadok, válendák áthúzását, bejárati ajtók kárpitozását vállalom.** Érdeklődni lehet a 62569–es komáromi telefonszámon.

• **Eladó** Gútán egy 3–szobás, összkomfortos családi ház. Érdeklődni lehet a 0819/941 383–as telefonszámon.

• **Eladó** PCR és almapaprikapalánta. Cím: Gúta, Bratislavská 1, telefonszám: 941 385.

• **Vennék** 2 db válendát jutányos áron. Érdeklődni lehet a 0819/622 25–ös telefonszámon.

• **Magyarországi jogi képviseletet és ügyvédi munkát vállalok.** Dr. Perczel Balázs ügyvéd, Komárom, Tichá utca 7., telefon 0819/616 08. Félfogadás helyben, kedden és csütörtökön, 9 és 11 óra között.

• **Eladó** öregebb női kerékpár, gázkályha, valamint kétkerekű bevásárlókocsi. Érdeklődni lehet a következő címen: Komárom, Konyev (Sugár) utca 47.

KÖSZÖNTŐK



Május 18–án ünnepli 19. születésnapját

Potocska Szonya

Gútán.

E szép ünnep alkalmából sok szerencsét és jó egészséget kívánnak szülei, testvérei, Veronka és keresztlánya, a kis Anikó.



Május 15–én ünnepli 6. születésnapját

Bozsaki Anikó

Gútán.

E szép ünnep alkalmából sok szerencsét és jó egészséget kívánnak neki szülei, nagyszülei, keresztszülei, Jancsi, Szonya és testvére, Veronika.

MEGEMLÉKEZÉS

Fájó szívvel emlékezünk a drága jó nagymamára,

özv. Mátyási Agnesre

szül. Danek

(Komárom),

aki öt évvel ezelőtt, 1987. május 18–án távozott szerettei köréből. Akik ismerték és szerették, szenteljenek emlékének egy néma pillanatot ezen a szomorú évfordulón.

Emlékét örökké őrző unokái családjukkal együtt.

KÖSZÖNETNYILVÁNÍTÁS

Megtört szívvel mondunk köszönetet rokonainknak, ismerőseinknek, a szomszédoknak, az utcabelieknek és mindazoknak, akik április 8–án elkisérték utolsó útjára a gútai temetőbe a szeretett férjet, édesapát, nagyapát,

Tóth Imrét,

aki életének 77. évében távozott szerettei köréből.

Köszönjük a virágadományokat és a részvétnyilvánításokat, melyekkel mély fájdalmunkat enyhíteni igyekeztek.

A gyászoló család

HOROSZKÓP

Május 16–tól 22–ig

VÍZÖNTŐ (I. 21. — II. 20.) Csupa elégedetlenség, aztán persze csodálkozik, hogy partnere elhúzódik öntől. A héten munkáját véletlenek egész sora kíséri, s minden öröm forrása valami nem várt esemény. Ha eddig anyagi gondjai voltak, azok is elrendeződnek.

HALAK (II. 21. — III. 20.) Ha most visszafogottabb, mint máskor, az csak erényként jelentkezik. Talán nem értékelik a munkáját, de felettesei akkor is elégedettek lehetnek, ha ennek nem adják jelét vagy nem jutalmaznak. Kapcsolatait bővítse, mert segítőkre lesz szüksége.

KOS (III. 21. — IV. 20.) Hirtelen fellángolását gyors lelohadás követi, mert aki felkeltette érdeklődését, csöppet sem olyan, mint képzelte. Át kellene csoportosítani teendőit, mert alaposan szétforgácsolta erejét az elmúlt hetekben és sok a lemaradása.

BIKA (IV. 21. — V. 20.) Csupa elégedetlenség, elkeseredésre pedig semmi oka. Azért, mert a dolgok nem úgy alakultak, ahogy tervezte, még az események lehetnek kedvezőek az ön számára. A héten számítson néhány kellemetlen feladatra.

IKREK (V. 21. — VI. 21.) Talán túl sokat aggodalmaskodik, vagy a partnerében, vagy önmagában, de mindig talál hibát, s ezen kesereg. Semmi értelme nehezíteni a helyzetét, próbálja meg könnyedébben felfogni a dolgokat. A munka átsegíti a magánéletbeli nehézségeken.

RÁK (VI. 22. — VII. 22.) Ezekben a napokban elsősorban a családi gondok foglalkoztatják. Nem a szerelem, hanem a szeretet kap hangsúlyt, felelősséget vállal szeretteiért, talán még akkor is, ha tudja, hogy ezzel valamiben vesztes marad. Ha van türelme kivárni a megfelelő pillanatot, akkor nagyon kedvező helyzetet tud teremteni munkahelyén.

OROSZLÁN (VII. 23. — VIII. 23.) Igazán semmi oka panaszra, hiszen partnere igyekszik mindenben a kedvében járni, s még azt is elnézi, ha ön ezekben a napokban valaki más felé kacsingat. Nem árt az óvatosság. Ha olyasmibe kezd, amit eddig még nem csinált, ne a saját feje után menjen.

SZŰZ (VIII. 24. — IX. 23.) Biztonságra törekedne, de minden nagyon bizonytalan. Hagyjon partnerének nagyobb szabadságot, s meglátja, csak ön mellett szeretne lenni . Munkahelyén egy kicsit összejött minden, de egy kis túlórával túljut a nehezén.

MÉRLEG (IX. 24. — X. 23.) Elhagyottnak, magányosnak érzi magát. Hirtelen pénzzavarba kerül, de a hét közepére jó ötlete támad, oldja meg a helyzetet. Inkább higgyen a tetteknek, mint a szavaknak. Haragosai hangosabbak a héten, mint máskor.

SKORPIÓ (X. 24. — XI. 22.) Örül, ha együtt lehet partnerével, de most egy kis magány se jönne rosszul. A feladatokat inkább csak felvállalja, de a végrehajtásukhoz nincs elég kedve. Valami újra, másra vágyik, amit még ön előtt senki nem csinált.

NYILAS (XI. 23. — XII. 21.) Most talán partnere mellett is magányosnak érzi magát. Ennek azonban nem a másikban kell keresnie az okát. Eljutott oda, hogy megérti, mi miért történt az elmúlt időszakban. Új feladatot kap, amit örömmel fogad.

BAK (XII. 22. — I. 20.) Úgy érzi, sosem volt olyan boldog, mint most. Pedig semmi nem történt, legfeljebb pihent és egyensúlyba került. A megváltozott körülmények ugyan nem kedveznek önnek, de a **helyzet nem olyan rossz, hogy elkeseredésre oka lehetne.**

MŰSORAJÁNLAT

SZOMBAT

Budapest 1

6.15 Falutévé, 6.30 A Reggel, 7.30 Hagyd aludni a mamit!, 8.30 Közjáték, 8.35 Jó reggelt adj, Istenem!, 8.40 Jimbo, 8.45 Trombi, 8.55 Karéliai mesék, 9.05 Perpetuum mobile, 9.35 Az Edison testvérek, 10.00 Barátnők, 10.30 Holmi?, 11.00 Tévémagiszter, 12.30 Panoráma, 13.30 Szezám utca, 14.30 Rockkalapács, 15.00 Hőmérő, 16.00 Képújság, 16.05 Családi mozidélután a Disneyvel, 17.55 Esti mese, 18.25 Mezítláb, 19.00 Apropó, 20.00 Híradó, 20.30 Telesport, 20.40 Meteor (amer.), 22.30 Közjáték, 22.35 Férfi tornász EB, 23.07 7. Nemzetközi Karmesterverseny, 0.45 Késő esti híradó

Budapest 2

6.00 Nap TV, 8.30 Műsorismertetés, 8.35 PC Ábécé, 9.05 Bagem sama, 9.30 Naš ekran, 10.20 Szlovén népitáncok, 10.45 Ecranul nostru, 11.10 Naša obrazovka, 11.35 Ürgék, 12.00 Família Kft., 12.30 Maja, a méhecske, 12.55 Barackvirág, 13.25 Pop rock fehéren, feketén, 13.45 Euroklick, 14.10 Műsorelőzetes, 14.25 A csendőr és a földönkívüliek (francia), 15.55 Az állatok védelmében, 16.40 A költészet percei, 17.00 Nézze meg az ember, 17.05 Hupikék törpikék, 17.35 Knight Rider (amer.), 18.30 Telesport, 19.00 Kettős győzelem (olasz), 20.45 Az ideális család, 22.00 Esti egyenleg, 22.20 Időjárás, 22.30 Gyilkosság az Édenben (dán)

Pozsony 1

9.00 D zóna, 9.40 Walt Disney bemutatja, 11.00 A rendőrség naplójából, 13.00 Választások 1992, 14.10 Nikola Suhaj, a betyár, 16.10 Challenger Cup – női tenisztorna, 18.50 Az 5 a 40–ből számainak húzása, 19.00 Televíziós bérlet a Beauty szépségszalonba, 19.30 Tévénapló, 20.05 Május a szerelem hónapja, 20.50 Miss Universe, 22.15 Gólok, pontok, másodpercek, 22.30 Kalandorok (francia)

Pozsony 2

8.50 Nyelvleckék, 16.00 Választások 1992, 17.00 Mesefilm, 19.10 Számítógépes játék, 19.30 Tévénapló, 20.00 Szabó Magda: Régimódi történet, 2. rész, 21.40 Időszerű események, 22.15 Sportműsor

Bécs 1

11.00 Hamupipőke, 12.30 Halló, Ausztria, halló, Bécs!, 13.35 Apa, anya és kilenc gyerek (NSZK), 15.05 Vidám forgácsok, 15.20 Varázslatos percek, 15.35 Boule és Bill, 15.30 Kacsafalva, 16.00 Gyermekwurlitzer, 17.00 Visszaszámlálás, 18.00 Hírek, 18.05 Labdarúgás, 18.30 A négyöklű trió, 19.30 Híradó, 20.00 Sport, 20.15 Rudi Carrell–show, 21.50 Arany lányok, 22.15 Sebhelyes arcú (amer.), 1.00 Fu–Manchu álarca, 2.05 Hírek

Bécs 2

15.10 Mozartért élni, 15.30 Mozart: D–dúr szimfónia, 16.00 Tisztelt ház, 17.00 Kolumbusz, 17.45 Ki akar engem?, 18.00 Alf, 18.30 Alpok, Duna, Adria magazin, 19.00 Ausztria ma, 19.30 Híradó, 20.15 Pikk dáma, 23.40 Híradó, 23.50 Sport, 1.55 Ex libris

VASÁRNAP

Budapest 1

5.43 Napi műsorajánlat, 6.45 Falutévé magazin, 7.30 Hagyd aludni a papát!, 7.55 Így szól az Úr!, 8.00 Kávé habbal, 8.25 Közjáték, 8.30 Vasárnapi turmix, 11.00 Álljunk meg egy szóra!, 11.10 Karácsonyi sütemény, 12.05 Cimbora koncert, 12.50 Képújság, 12.55 Az esés, 13.05 A Financial Times heti üzleti híradója, 13.30 Mi, muzsikus lelkek, 14.00 Mesélő ablakok, 14.25 Koreográfus verseny, 15.25 Egészséget mindenkinek!, 16.00 Van benne valami, 16.40 Örömhír, 17.00 Walt Disney bemutatja, 18.45 Góóól, 19.30 A Hét, 20.30 Telesport, 20.40 A vidéki lány (amer.), 22.25 Közjáték, 22.30 Csevegés, 22.50 7. Nemzetközi Kármesterverseny

Budapest 2

7.00 Napra–forgó, 9.05 Kéménymesék a padláson, 9.30 Észbontó, 9.50 Hágába készülünk, 10.55 Férfi kosárlabda bajnoki döntő, 12.30 Kánon, 13.00 Néprajzi értékeink, 13.10 Humánum, 13.40 Műsorelőzetes, 13.50 Mi történt a jövő héten, 14.00 Cigányzene a Citadella étteremből, 14.15 Gazdaképző, 14.45 Sorsok, 15.25 Melyiket a 3 közül?, 15.55 K + P, 16.15 Hármas csatorna, 16.45 Dzsehutimesz, 17.25 Látogatóban Végh Sándornál, 18.35 Delta, 19.05 Família Kft., 19.40 Az óriási nyomozó (olasz), 21.15 Ez történt a héten, 22.10 Időjárás

Pozsony 1

8.45 Kuko és a gyerekek, 10.35 A Sportka számainak húzása, 11.00 Kórház a város szélén, 14.10 Sportdélután, 16.35 Triangulum, 17.15 Legjobb barátok, 1. rész, 18.05 Walt Disney bemutatja, 19.30 Tévénapló, 20.05 Tutovka, 20.45 Dallas, 21.40 47. Nemzetközi Zenei Fesztivál, 23.10 Gólok, pontok, másodpercek

Pozsony 2

10.05 Nils Holgersson, 14.20 Dunai mesék, 16.00 Választások 1992, 19.10 Számítógépes játék, 19.30 Tévénapló, 20.00 Dokumentumfilm az AIDS–ről, 21.45 Jessica McClure esete (amer.)

Bécs 1

9.05 Vigyázat, kultúra!, 9.30 Kulturális műsor, 10.15 A meteoritok világa, 13.00 Hírek, 13.10 Katts és kutyája, 13.35 A komolyság fontossága (angol), 15.05 Rövidfilm, 15.30 Octopus vállalkozás, 16.10 A delfinek titka, 17.00 Minihírek, 17.10 Slágerek, 18.00 Hírek, 18.05 X–Large, 18.30 A négyöklű trió, 19.30 Híradó, 19.48 Sport, 20.15 Moselbrück, 21.05 Amerikai álmok, 21.55 Színházi egyveleg, 22.40 Zarzuela Placido Domingóval, 23.40 Koncert

Bécs 2

9.30 Zotti kalandjai (amer.), 11.00 Placido Domingo, 12.15 Zenei mestermüvek, 13.00 Haza, idegen otthon, 13.30 Sport, 17.15 Idősek klubja, 18.00 Alf, 18.30 Ausztria–kép, 19.00 Tartományi élet, 19.30 Híradó, 19.48 Konfliktusok, 20.15 Tetthely, 21.50 Hírek, sport, 22.00 L. A. Law (amer.), 22.50 Lopni tudni kell (olasz), 0.25 FBI (amer.)

HÉTFŐ

Budapest 1

5.45 Jó reggelt, 6.00 Reggel, 8.35 Angol nyelvű magazin, 9.05 XX. századi portré, 10.20 A gyógyszer használ vagy árt?, 10.35 Szextetthely, 16.00 Délutáni egyenleg, 16.10 A piacgazdaság felépítése, 16.45 Hogyan készül a konyakos meggy?, 17.00 Reggeli plusz, 17.25 Megveszem ezt a nőt, 17.50 Katolikus krónika, 18.00 Útban 2000 felé, 18.40 Pénzvilág, 18.50 Klipmix, 19.00 Játék, 19.15 A hitről gyerekeknek, 19.20 Gyereksarok, 20.00 Híradó, 20.30 Telesport, 20.40 Kerék bár, 21.15 Társkeresés, 22.35 Aktuális, 23.00 7. Nemzetközi Karmesterverseny

Budapest 2

15.00 Parlamenti napló, 17.05 Ma délután, 18.00 Híradó, 18.10 Gyerekeknek, 18.45 Hatoslottó sorsolás, 19.05 A Misszió, 20.05 Popreál, 20.30 Telesport, 21.00 Stúdió '92, 22.00 Esti egyenleg, 22.30 Országok, emberek sorozat

Pozsony 1

19.30 Tévénapló, 20.05 Tévéjáték, 21.15 Az élet kalauza, 22.05 Dokumentumfilm, 22.30 Események, kommentárok

Pozsony 2

19.30 Tévénapló, 20.05 Élet a természetben, 21.40 Időszerű események

Bécs 1

9.00 Hírek, 9.05 Katts és kutyája, 9.30 Ausztria–kép, 10.00 Iskolatévé, 10.30 Apa, anya és kilenc gyerek, 12.00 Tisztelt ház, 13.00 Hírek, 13.10 Konfliktusok, 13.40 Természetfilm, 14.10 Magas bozót, 15.05 Nils Holgersson, 15.30 Antanténusz, 16.05 Sportábécé, 16.30 VIF Zack, 17.00 Minihírek, 17.10 Wurlitzer, 18.00 Hírek, 18.05 Rólunk van szó, 18.30 A négyöklű trió, 19.30 Híradó, 20.00 Sport, 21.25 Miami Vice (amer.), 22.15 Cannes–i filmfesztivál, 22.55 Álmok a gyengédségről (francia)

Bécs 2

17.00 Művészlexikon, 17.05 Az évszázad közepe, 17.30 Hársfa utca, 18.00 Alf, 18.30 Szerelem első látásra, 19.00 Tartományi élet, 19.30 Híradó, 20.00 Kulturális magazin, 20.15 Mária, 21.15 Dokumentumfilm, 22.00 Híradó, 22.30 Spanyolország, 23.15 Beszélgetés, 0.15 Halló, Ausztria, halló, Bécs!

Ezt a lapot Ön sem dobja el! Ugye, akkor tudja, hogy miért éri meg hirdetni a Dunatáj hasábjain? Mert már öt járásban olvassák a Dunatájt!

MÁJUS 16-TÓL 22-IG

KEDD

Budapest 1

5.45 Jó reggelt, 6.00 Reggel, 8.35 Angol nyelvű magazin, 8.50 Nem válok el, 10.05 Szextettheiy, 16.00 Délutáni egyenleg, 16.10 Angol ismeretterjesztő film, 16.40 Egyetlen Földünk van, 17.10 Busz Maratón, 17.30 Telistelevideó '92, 18.00 Sógorok, 18.40 Pénzvilág, 18.50 Klipmix, 19.00 Játék, 19.15 Mese, 19.20 IS, 20.00 Híradó, 20.30 Telesport, 20.40 Twin Peaks, 21.35 7. Nemzetközi Karmesterverseny, 23.15 Calccio

Budapest 2

9.05 A csók, 10.00 Parlamenti napló, 16.00 Ma délután, 18.00 Ma délután, 18.00 Híradó, 18.19 Gyerekeknek, 18.40 Telesport, 19.05 Ki a csuda ez a fiú? (francia), 20.05 Lyukasóra, 21.10 Új Hullám, 22.00 Esti egyenleg, 22.25 Napzárta előtt, 22.50 Dreylus

Pozsony 1

9.00 A nap percei, 10.20 Sportvisszhangok, 15.05 Triangulum, 16.25 Veszélyes öböl, 17.45 Főzzünk!, 17.55 Választások 1992, 19.30 Tévénapló, 20.05 Kaltenbach papírjai, 22.30 Események, kommentárok, 23.05 Tűzkerék, 1. rész

Pozsony 2

19.08 Számítógépes játék, 19.30 Tévénapló, 20.05 Dokumentumfilm, 21.40 Időszerű események, 22.30 A hölgy

Bécs 1

9.00 Hírek, 9.05 Katts és kutyája, 9.30 Iskolatévé, 10.30 Lopni tudni kell, 12.05 Sport, 13.00 Hírek, 13.10 Rólunk van szó, 13.35 Iroda, 14.00 A nagy völgy, 14.50 A holnap mesterei, 15.05 Közvetítés egérrel, 15.30 Antanténusz, 16.05 Kalózok szigete, 16.30 Minitárlat, 17.00 Minihírek, 17.10 Wurlitzer, 18.00 Hírek, 18.05 A jövő színei, 18.30 A négyöklű trió, 19.30 Híradó, 20.00 Sport, 20.15 Hawaii, 21.15 Az úszómedence (francia–olasz), 23.05 Légszomj (osztrák)

Bécs 2

16.55 Művészlexikon, 17.00 Iskolatévé, 17.30 Tájékozódás, 18.00 Csodálatos évek, 18.30 Gaudimax, 19.00 Tartományi élet, 19.30 Híradó, 20.00 Kulturális magazin, 20.15 Szórakoztató műsor, 20.45 Fehéren–feketén, 21.15 Külföldi tudósítások, 22.00 Híradó, 22.20 Placido Domingo, 22.45 Klub 2

SZERDA

Budapest 1

5.45 Jó reggelt, 6.00 Reggel, 8.35 Szezám utca, 9.35 A pénz (francia), 10.55 Évgyűrűk, 16.00 Délutáni egyenleg, 16.20 Dokumentumfilm, 16.45 Magda Frank, 17.10 Edward Grieg! A hegyek gyermeke, 17.35 Megveszem ezt a nőt, 18.00 Dimenzió, 18.10 Pénzvilág, 18.50 Klipmix, 19.00 Angol ismeretterjesztő filmsorozat, 19.15 Gyereksarok, 20.00 Híradó, 20.30 Telesport, 20.40 Szeszélyes évszakok, 21.50 Úton: Németország, 23.00 Zürichi páncélterem (NSZK)

Budapest 2

14.40 Oldjuk meg!, 16.00 Ma délután, 18.00 Híradó, 18.20 Gyerekeknek, 18.44 Zöld pont, 19.05 Két férfi egy eset (NSZK), 20.10 Labdarúgó BEK döntő, 22.10 Esti egyenleg, 22.25 Enter

Pozsony 1

9.00 A nap percei, 9.45 Triangulum, 15.30 Kulcs, 16.10 Riporterek stúdiója, 17.55 Választások 1992, 19.30 Tévénapló, 20.05 Ecce Constantina, 22.30 Események, kommentárok, 23.05 La musica

Pozsony 2

15.35 Mini–mix, 16.50 Választások 1992, 18.10 Nyelvlecke, 18.20 Forrás, 19.08 Számítógépes játék, 19.30 Tévénapló, 20.10 FC Barcelona – Sampdoria Janov, labdarúgó BEK döntő, 22.00 Időszerű események

Bécs 1

9.00 Hírek, 9.05 Csodálatos évek, 9.30 Iskolatévé, 10.30 Néger kunyhók utcája, 12.10 Külföldi tudósítások, 13.00 Hírek, 13.10 A jövő színei, 13.35 Iroda, 14.00 A nagy völgy, 14.50 Tévé van, 15.05 Niklaas, 15.30 Bábszínház, 16.05 Kalózok szigete, 16.30 Pro és kontra, 17.00 Minihírek, 17.10 Wurlitzer, 18.00 Hírek, 18.05 A jövő színei, 18.30 A négyöklű trió (amer.), 19.30 Híradó, 20.00 Kulturális magazin, 20.15 Sissi (osztrák), 22.05 A modell és a zsaru (amer.), 22.55 Szerelem (amer.), 0.30 FBI (amer.)

Bécs 2

16.10 Művészlexikon, 16.15 Christian Doppler, 17.00 Fotópanoráma, 17.30 Országok és emberek, 18.00 Csodálatos évek, 18.30 Nyereményjáték, 19.00 Tartományi élet, 19.30 Híradó, 20.00 Sport, 22.00 Híradó, 22.25 A hónap könyve, 22.35 Robert Oppenheimer, 0.50 Hírek, 0.55 1000 mestermű

CSÜTÖRTÖK

Budapest 1

5.45 Jó reggelt, 6.00 Reggel, 8.35 Verkli, 9.05 Walt Disney bemutatja, 16.00 Délutáni egyenleg, 16.10 Az élet sója, 16.45 Copacabana (német), 17.10 A zenélő folyó, 17.30 Megveszem ezt a nőt, 18.00 Menedzsermagazin, 18.45 Pénzvilág, 19.00 A Föld művészei, 19.15 Mese, 19.25 MOST, 20.00 Híradó, 20.30 Telesport, 20.40 Bemutató előtt: Chess, 21.15 Twin Peaks, 22.05 Aktuális, 22.30 7. Nemzetközi Karmesterverseny

Budapest 2

14.40 Oldjuk meg!, 16.00 Ma délután, 18.00 Híradó, 18.20 Gyerekeknek, 18.35 Telesport, 19.00 Testestől–lelkestől, 20.00 Körzeti tévéstúdiók műsora, 21.00 Összetűz, 22.00 Esti egyenleg, 22.35 Titkos ügynök (angol)

Pozsony 1

9.00 A nap percei, 10.20 A rendőrség naplójából, 15.45 Veszélyes öböl, 16.10 Motorosok magazinja, 17.55 Választások 1992, 19.30 Tévénapló, 20.05 Polaritások, 21.10 A televízió archívumából, 22.30 Események, kommentárok, 23.05 Riporterek stúdiója

Pozsony 2

15.40 Kontaktus–stúdió, 16.50 Választások 1992, 18.10 Nyelvlecke, 19.08 Számítógépes játék, 19.30 Tévénapló, 20.05 A remény farmja, 21.05 Találkozás az orvossal, 21.40 Időszerű események, 22.08 Sportműsor

Bécs 1

9.00 Hírek, 9.30 Országok és emberek, 10.00 Iskolatévé, 10.30 Sissi, 12.15 Idősek klubja, 13.00 Hírek, 13.10 A jövő színei, 13.35 Iroda, 14.00 A nagy völgy, 15.05 Muppet babák, 15.30 Antanténusz, 16.05 Kalózok szigete, 16.30 Slágerek, 17.00 Minihírek, 17.10 Wurlitzer, 18.00 Hírek, 18.05 A jövő színei, 18.30 A négyöklű trió, 19.30 Híradó, 20.00 Sport, 20.15 Show egyveleg, 21.30 Azzurro (olasz), 0.45 1000 mestermű

Bécs 2

17.10 Művészlexikon, 17.15 Emberek és állatok, 18.00 Csodálatos évek, 18.30 Az igazat mondd!, 19.00 Tartományi élet, 19.30 Híradó, 20.00 Kulturális magazin, 20.15 Belföldi tudósítások, 21.00 Filmújdonságok, 21.30 Vigyázat, kultúra!, 22.00 Híradó, 22.30 Gálaest Monte–Carlóban, 23.30 Kabaré, 0.05 Rövidfilm, 0.35 Hírek

PÉNTEK

Budapest 1

5.45 Jó reggelt, 6.00 Reggel, 8.35 Sorstársak, 8.50 Fűben, fában, 9.00 Dallas, 9.55 A gyógyszer használ vagy árt, 10.10 Telistelevideó '92, 10.15 Szextettheiy, 10.40 A pénz, 16.00 Délutáni egyenleg, 16.10 A múlt tanúi, 16.30 Szülőföldem, 17.00 Pénzvilág, 18.00 Ablak, 18.55 Keresztény életkérdések, 19.00 Visszaszámlálás, 19.15 Mese, 19.25 Könnyűzenei kívánságadó, 20.00 Híradó, 20.30 Telesport, 20.40 Dallas, 21.40 Panoráma, 22.45 Homo novus (magyar), 0.10 Az Edda együttes koncertje

Budapest 2

16.00 Ma délután, 17.45 Híradó, 18.18 Gyerekeknek, 18.30 Öt színes karika, 19.00 A nő mindmáig nő (német), 20.05 Wurlitzer, 20.35 Hogy volt?, 21.25 Népzenei magazin, 22.00 Esti egyenleg, 22.25 Napzárta előtt, 22.55 Seherezádé (francia), 23.50 A TV 2 dzsesszklubja

Pozsony 1

9.00 A nap percei, 10.20 Riporterek stúdiója, 15.35 Romale, 16.05 A rendőrség nyomoz, 17.00 Piac, üzlet, pénzügyek, 17.55 Választások 1992, 19.30 Tévénapló, 20.05 A polip, 22.35 Események, kommentárok, 23.10 Tánc, egyéniség, város

Pozsony 2

15.15 Nyelvleckék, 16.25 Utazás a Föld körül Willy Foggal, 16.50 Választások 1992, 18.10 Nyelvlecke, 19.08 Számítógépes játék, 19.30 Tévénapló, 20.05 Missis Szlovákia '92, 21.25 900 másodperc a könyvekről, 21.40 Időszerű események, 22.08 Sportműsor, 22.35 A Távol–Kelet ünnepei

Bécs 1

9.00 Hírek, 9.30 Iskolatévé, 10.30 Leleplezés, 12.15 Belföldi tudósítások, 13.00 Hírek, 13.10 A jövő színei, 13.35 Iroda, 14.00 A nagy völgy, 14.50 A holnap mesterei, 15.05 Kalózok szigete, 16.30 Minikvíz, 17.00 Minihírek, 17.10 Wurlitzer, 18.00 Hírek, 18.05 Rólunk van szó, 18.30 A négyöklű trió, 19.30 Híradó, 20.00 Sport, 20.15 Derrick, 21.35 Azzurro (olasz), 23.10 Sport, 23.30 A Nap harcosai (amer.), 1.00 Hírek

Bécs 2

15.45 A korona ékköve, 17.30 Életfelfogás, 18.00 Simpsonék, 18.30 Nyereményjáték, 19.00 Tartományi élet, 19.30 Híradó, 20.00 Kulturális magazin, 20.15 Look, 21.15 Schilling, 22.00 Híradó, 22.30 Rövidfilm, 22.40 Szenvedély és bánat, 23.40 Dokumentumfilm, 1.15 Komornák

Murphy törvényeiből

• A fémpénzek mindig elgurulnak, a papírpénzek pedig a pocsolyába esnek. A nagyobb cimletek a kanálisba.

• Nagy úr a muszáj, de még nagyobb a nem lehet. Nagy úr a megszokás, de még nagyobb a megszoktatás.

• Egy író sem szereti a saját könyvét antikváriumban látni. Különösen nem a mesterének dedikált példányt.

• Ha nincs bent, még nem biztos, hogy kint van.

• Ha egy cipzár lecsúszhat, akkor az le is csúszik. Ennek valószínűsége egyenesen arányos a társaságban levő hölgyek elökelőségével és éleslátásával. Az angol királynő előtt például már felhúzni is fölösleges.

• Az a cipzár, amit le akarsz húzni, nem mozdul. Minél sürgősebb a dolog, annál kevésbé. Ha rántasz egyet rajta, kíméletlenül becsípi.

• Ahhoz, hogy az emberi kicsinyességnek és ostobaságnak legyen hová fémie, a Világegyetemnek folytonosan tágulnia kell.

Rövid határidővel

vállalatok, közületek és vállalkozók számára

biztosítjuk bélyegzők elkészítését.

Kívánságra cégjelzéses bélyegzőt is készítünk!

Érdeklődjön levélben, vagy személyesen a Dunatáj szerkesztőségében

(Komárom, Széna tér 3.)

GRATULÁLUNK

Névnapjukon szeretettel köszöntjük

május 16-án *Mózes, Botond*
május 17-én *Paszkál*
május 18-án *Erik, Alexandra*
május 19-én *Ivó, Milán*
május 20-án *Bernát*
május 21-én *Konstantin*
május 22-én *Júlia, Rita*

nevű kedves olvasóinkat, valamint mindazokat, akik ezen a héten ünneplik születésnapjukat.

HÁZASSÁGOT KÖTÖTTEK

a komáromi városházán: Nagy Attila és Bödők Annamária

HALÁLOZÁS

Az elmúlt napokban örökre távoztak sorainkból: a szentpéteri Sípos Mihály (38 éves), a komáromi Hanáček László (71), a komáromi Bútora Jaromír (67), az újgyallai Szabó János (45), a komáromi Pinke Terézia (64), a megyercsi Molnár Jenő (61), a keszegfalvai Vajkai Erzsébet (57), az ógyallai Hudec János (83), a komáromi Holczer Mária (70), a komáromi Miskó József (65), a bogyai Cserepes István (69) és az ógyallai Békesszky Mária (73). **Emléküket megőrizzük!**

sport

LABDARÚGÁS

Komáromi járási II. osztályú bajnokság

A 21. forduló eredményei: Szilas – Hetény 1:2, vezette Varga, Keszegfalva – Bajcs 2:0, vezette Turecek, Nagykeszi – Nemesócsa 1:1, vezette Lakatos L., Gúta B – Ekel 2:2, vezette Borka, Búcs – Dunamocs 2:2, vezette Valach, Bátorkeszi – Csallóközaranyos 2:1, vezette Szokola.

Komáromi járási III. osztályú bajnokság

A 13. forduló eredményei: Vágfüzes+Kava – Bogya+Gellér 1:2, vezette Rožňanský, Dunaradvány – Megyercs 1:1, vezette Rozsnyó mérnök, Tany – Anyala 4:2, vezette Horváth P., Martos – Füss 6:0, vezette Bálint.

Komáromi járási ifjúsági bajnokság

A 21. forduló eredményei: Keszegfalva – Imely 2:0, vezette Turecek, Nagykeszi – Nemesócsa 2:5, vezette Lakatos F., Bátorkeszi – Csallóközaranyos 3:2, vezette Kajan.

TRIATLON

Ötvenkét sportoló részvételével nemzetközi triatlon versenyt rendeztek Tatabányán. A résztvevők 700 métert úsztak, 20 kilométert kerékpároztak és öt kilométert futottak. A háromtusa győztese a győri Dombi Miklós lett, a budapesti Kis Imre előtt. A komáromi gázművek dolgozója, Milos Priskin a harmadik helyen végzett, míg munkatársa, Ján Priskin a negyedik helyet szerezte meg.

-od-

Vízvezeték és központi fűtés szerelését, javítását rövid határidővel vállalja az

INSTA

magánvállalat.

Érdeklődni lehet Komáromban a Nap utca (Május 9.) 36. szám alatt.

SAKKHÍREK

Dél–Komárom — Rév–Komárom 5:5

A Komáromi Napok alkalmából a Dél–Komáromi AC sakkszakosztálya meghívta csapatunkat egy barátságos találkozóra. Közös „erőméréseinknek" és barátságunknak már sok éves hagyománya van, olyannyira, hogy az elmúlt játékidényben a komáromi csapat színeiben három dél–komáromi játékos is asztalhoz ült Simon László mesterjelölt, Pusztay Béla mesterjelölt és Olajos László I. o. minősítésű játékos személyében. A KAC csapata viszont leigazolta Berza István I.o., Vörös János I. o. és Čiernik Mihály II. o. játékosokat.

Ilyen előzmények után került sor a dél–komáromi városházán május 2–án a két csapat találkozójára. Tekintettel arra, hogy a hazai sakkcsapatok 8–tagúak, míg a magyarországi versenyeken 10–en játszanak, erre a találkozóra kölcsönkaptuk a dél–komáromiak fiatal reménységét, Szabó Pistát. Az 1–es táblánál Simon győzött Berza felett (1:0), a 2–es táblán Hamza remizett Vörössel (1,5:0,5). A hármas táblán Csanálosi felett Csjernyik aratott győzelmet (1,5:1,5), majd a 4–es táblán Olajos és Gärtner találkozója végződött döntetlennel (2:2). Az 5–ös táblán Fekete és Rybansky párharcából a komáromi játékos szerzett pontot, s így rövid időre mi vettük át a vezetést (2:3). Nem sokáig örülhettünk, mert a 6–os táblán Jánosi legyőzte a fiatal Bottyánt (3:3). A hetes táblán a két elnök, Lendik és Čiernik remizett (3,5:3,5). A 8–as táblán ugyan Lapáthyt legyőzte Zsidek (3,5:4,5), de Feli Tóth ellen tudott nyerni (4,5:4,5). A tizes táblán Hamza és a „kölcsönkapott" Szabó Pista kemény párharcában becsületes döntetlen született (5:5).

Délután villámversenyt tartottunk, amelyet Berza István előtt Simon László nyert meg. Ezzel a barátságos mérkőzéssel és a Portisch Lajos nemzetközi nagymester elleni szimultánnal a komáromi sakkozók is részesei váltak az I. Komáromi Napoknak.

Č. M.

OLVASTA MÁR?

Kis formátumú, havonta megjelenő ismeretterjesztő magazin a NEGYEDIK TÍPUSÚ TALÁLKOZÁSOK, melynek a közelmúltban indult első évfolyama, s eddig három számát vehették kézbe az olvasók. Első száma Mit akarnak az ufók? címmel Nemere István tanulmányát tartalmazza, mely a szerző józan kételkedésében fogant. Nem „nemerei pálfordulóról" van azonban szó, hiszen a népszerű esztergomi író a magyar ufo–irodalom egyik korai előfutára, hanem arról, hogy az ufo–jelenségek létének tagadása nélkül óvatosan kezeli az olyan történéseket, amilyen az 1947–es roswelli ufo–baleset, vagy – hogy egyebet ne említsünk – egy ufo lézerágyúval való lelövése 1989–ben Dél–Afrika légterében. A magazin második számában a nem kevésbé népszerű, s a tévé képernyőjéről is ismert Hargitai Károly írását olvashatjuk Idegen bázisok a Földön címmel. Ebből, amint azt az írás címe is bizonyítja, megtudhatjuk, hogy számos bázist bitorolnak a Földön, elsősorban az Amerikai Egyesült Államokban, földönkívüli civilizációk, melyekkel az USA kormánya már évtizedekkel ezelőtt, még Eisenhoower elnök idején felvette az azóta is szigorúan titkolt kapcsolatokat. Mi több, Hargitai arról is hírt ad, hogy az atlantiszi civilizáció nem pusztult el, csupán a föld–, illetve az óceánok alá vonult. A magazin harmadik számában Kriston Endre Ufókatasztrófák című írását olvashatjuk, melyben azt állítja a szerző, hogy csupán az elmúlt száz év alatt harminc ufó járt szerencsétlenül Földönkön, egyes források szerint 58, mások szerint viszont 80 idegen lénnyel a fedélzetén.

Tisztelt polgártársak!

Ezúton értesítjük Önöket, hogy 1992. május 18–án 18 órától az érsekújvári főtéren a Demokratikus Szlovákiáért Mozgalom elnökével, JUDr. Vladimír Mečiarral találkozhatnak.

A rendezvényre ezúton hívjuk meg mozgalmunk pártoló tagjait.

HZDS JE Komárno

DUNATÁJ

— magyar nyelvű regionális hetilap. Kiadja a DANUBIUS—press kiadóvállalat. Főszerkesztő Morovič Lajos. Főszerkesztő—helyettes Németh István. Rovatvezető: Kulacs Zsuzsa. Gazdasági ügyintéző: Csernava Mária. Szerkesztőségünk címe: Dunatáj szerkesztősége, Széna tér 3., 945 01 Komárno (tel.: 0819/60241) Hirdetőirodáink címe: Inzertná kancelária, Megyeház utca 5. 945 01 Komárom, valamint Linda baby centrum, Győri utca 31., 946 03 Kolárovo (tel.: 0819/941 806). Adminisztráció: 946 03 Kolárovo, Hosszú utca 47. Telefon: (munkaidő alatt) 0819/60241, ill. 17 és 20 óra között 0819/941 542. Előfizetési díj egész évre 104 korona, félévre 52 korona. Előfizetéseket elfogad minden lapkézbesítő és postahivatal. Kéziratokat nem őrzünk meg és nem küldünk vissza. Szedés és tördelés DANUBIUS–press. Nyomja a Komáromi Nyomdaüzemek, á. v. Terjeszti a Postai Hírlapszolgálat és a Csemart. Regisztrációs szám: MK 190/90. Nemzetközi indexszám: 492 11.

dunatáj

III. évf.
20. szám
1992.
Május 22.
2 korona

MAGYAR NYELVŰ REGIONÁLIS HETILAP

JÖVŐ SZÁMUNK TARTALMÁBÓL:

• Urnák elé járulunk • Mi volt az a titokzatos repülő test? • Bővül a nyugdíjasok panziója • Javítják a Szt. András templom tetőzetét •

Az úthasználatért is fizetni kell

ÚJABB ADÓTERHET RÓNAK A VÁLLALKOZÓKRA!

Az 1993. január elsejével életbelépő új adórendszer egyik további, a Szlovák Nemzeti Tanács által jóváhagyott törvénye az útadóról szóló. E törvény értelmében az a fizikai vagy jogi személy az adófizető, aki gépjárművét, utánfutóját vállalkozásra (is) használja. A törvény tehát a vállalkozókat érinti.

Nem képezik az adótörvény tárgyát a két– vagy háromkerekű motoros járművek, melyek összsúlya nem haladja meg az egy tonnát, illetve a különleges járművek (a Szövetségi Közlekedésügyi Minisztérium 1984/41–es számú rendeletének 10. paragrafusa). Az adó alól felmentették többek között az egészségügyi, az állatorvosi, a szociális szolgáltatási, a védelmi, közbiztonsági és tűzoltási célokra használt gépjárműveket. Nem kell adózni továbbá a postai küldeményeket szállító és az autómentő–szolgálati járművek után. Azon gépjárműveket is felmentették az adó alól, amelyek kizárólag vegyes összetételű áru szállítására szolgálnak, ha az átrakodóállomástól megtett távolságuk nem haladja meg az 50 kilométert, továbbá a menetrend szerint közlekedő személyszállító eszközöket a közszolgálat–teljesítés terjedelmében.

Az adóalapot a gépjárművek összsúlya képezi tonnában kifejezve, illetve a futóművek száma; a személygépkocsiknál pedig a motorhenger űrtartalma köbcentikben kifejezve. A katalizátorral ellátott gépjárművek adótarifája két évre 10 százalékkal csökken.

A tulajdonos köteles az adókötelezettség keletkezésétől számított tizenöt napon belül jelentkezni az adóhivatalban. Az adókötelezettség azzal a nappal kezdődik, amikor a tulajdonos megkapta gépjárműve rendszámát. Lássunk néhány példát egyes gépjármű típusoknál az évi adó összegéről. Személyautóknál 900 ccm–ig 1200 korona, 900–tól 1200 ccm–ig 1600 korona, 1200–tól 1500 ccm–ig 2000 korona és 1500–tól 2000–ig 2500 korona. A teher–, illetve haszonjárművek és autóbuszok esetében egy tonna összsúlyig 1800 korona, egy tonnától két tonnáig 2400 korona, két tonnától három és fél tonnáig 4800 korona, míg három és fél tonnától öt tonnáig 6000 korona.

Az adótörvények hamarosan megjelennek a törvénygyűjteményekben. Lehet tehát kalkulálni, megéri–e vállalkozni és mennyit „érdemes" keresni. **V. J.**

Tovább csinosodik a belváros

UTÓDAINKNAK HAGYJUK ÖRÖKÜL

Minden város arculatát, történelmi hangulatát a múltból ránkmaradt belváros őrzi olyan örökség gyanánt, melyet kötelességünk a lehető legjobb állapotban fenntartani és az utánunk jövő nemzedékekre hagyományozni. Ez a nemes szándék vezérelte a komáromi önkormányzatot is, amikor elhatározta, hogy anyagi lehetőségeihez képest több szakaszban felújítja a belvárost. E munkálatok második szakaszáról tájékoztatott bennünket Szénássy Árpád mérnök, alpolgármester.

– Amint azt a járókelők tapasztalhatták, a Klapka tér előtti részen már körülkerítettek egy újabb területet — **mondja az alpolgármester** — , s ez annak a jele, hogy kezdetét vette a belváros felújításának újabb szakasza, amely az év végéig tart majd. A munkálatok beruházója a városi hivatal, amely ötmillió koronát fordít erre a célra idei költségvetéséből. A kivitelező pedig a városi építővállalat, amely több alvállalkozóval dolgozik. Ezúttal a poliklinika sarkától a Szentháromság szoborcsoportig, mintegy 3024 négyzetméternyi terület felújításáról van szó. Itt az útburkolatot ugyanaz a Lacho cég ké–

(Befejezés a 3. oldalon)

TUDÓSÍTÓKAT KERESÜNK

Lapunk regionális jellegének bővítése érdekében tudósítókat keresünk az Érsekújvári járásból. Mindazok, akik szívesen tájékoztatnák lapunkban községük, városuk életéről az olvasókat, jelentkezzenek telefonon, vagy írásban (Danubius–press, Hosszú utca 47, 946 03 Kolárovo). A részletekről személyesen, vagy körlevélben tájékoztatjuk az érdeklődőket.

EGY ÚT MEGY A VÁG–DUNÁRA

Egy út megy a Vág–Dunára,
a Vág–Dunának hídjára,
Ott egy csinos szöglethéz van,
Karcsú kislány lakik abban.

Karcsú kislány, szép galambom,
Mért nem néztél az ablakon?
Kétszer mentem el előtted,
Mégsem láthattam a képed.

Föl is mentem, le is mentem,
Ablakodra nézve néztem,
Néztem, néztem, de hiába,
A szívem is sírt bújában.

A Vág felül hűs szél támad,
Körüllengi a rózsámat,
Bár felém is lengedezne,
Bút–bánatot tőlem űzne.

(Az 1848–ban Komáromban gyűjtött népdalt Erdélyi: Népdalok és mondák című munkájában közli)

Egy szemtanú visszaemlékezései (3.)

A komáromi fekete május elseje

A Kis–Duna partján lévő csehszlovák csapatok is segítséget kaptak, és Maccaluso olasz ezredes rohamot rendelt el a hídfő ellen, mire annak védői a Nagy–Duna hídján át lassan visszavonultak Dél–Komáromba. Ám a szigeten lévőket, a házakba behúzódottakat és azokat, akik a töltés mentén harcoltak, a visszavonulásról nem tudták időben értesíteni, nem szólva arról, hogy a harcban állók a nagy ködben tájékozódni sem tudtak. Túlnyomórészt győri vas– és fémmunkások, tatai és tatabányai munkások voltak, akik a helyi terepviszonyokat nem ismerve, ahelyett, hogy kifelé menekültek volna a szigetről, a közepe felé tartottak. Hivatásos katona alig akadt köztük, a legtöbben polgári öltözetben, önként csatlakoztak a támadókhoz. A támadás vezetői és irányítói viszont Komáromból a csehszlovák bevonulás előtt a túlpartra átment katonaviselt emberek voltak. Amikor mindkét hídfőt elfoglalták, és biztosították, megkezdődött a sziget módszeres átfésülése. Mindkét hídfőtől kiindulva, házról–házra, bódétól bódéig, mindent átkutattak. Hiába volt a fegyverek letevése, kegyelem nem volt. Mindenkit kegyetlenül legyilkoltak. Többen úszva vagy csónakon próbáltak átmenekülni a túlsó partra, de kevesen értek át. Voltak csoportok, amelyek pincékben bújtak meg és a háztulajdonost is veszélybe sodorták. Sokan menekültek a középúton lévő ún. Majer–ház pincéjébe is. Amikor a légionisták felszólítására a pinceablakon át kidobták fegyvereiket, egyenként kihívták és agyonszúrták őket, illetve puskatussal agyonverték. Hiába kértek kegyelmet. A ház gazdáját is összeverték, hogy miért engedte be őket. A többi családtag sírva könyörgött, hogy ne bántsák a családfőt. A család férfitagjait ütlegelés közepette a várba kísérték, hogy ott kihallgassák őket. Közben a legkisebb fiút, aki sírva könyörgött apjáért, a Nádor utca sarkán, a Tisztipavilonhoz közel agyonlőtték, holttestét, amely nem került többé elő, a kanálisba dobták. A Majer család többi tagját később hazaengedték, de az apa nemsokára belepusztult a sok verésbe. A Majer–házzal szemben volt a Zsömbörgi molnár háza (a gyerekkel jó barátságban voltunk, mert szüleink ott őröltették a gabonát), s az ott lakók a függönyön át jól látták a kegyetlen mészárlást, melynek tényét tőlük tudom. A kúriai házakban is folyt az elbújtak összefogdosása. Többen úgy maradtak életben, hogy a háziak igazolták, az illető ott lakik. Ezeket, mivel nem tudták közvetlenül rájuk bizonyítani, hogy részt vettek a támadásban, több komáromi férfival együtt a várba kísérték. Alapos kihallgatás után végülis rájöttek, hogy kik nem helybeliek, sőt, sokak zsebében puskatöltényt is találtak. Ezeket az embereket az újvárból az öregvárba vezető út mentén a kőkerítéshez állították és agyonlőtték őket. Helyben azonnal el is temették a halottakat, akik ma is ott nyugszanak, minden jel nélkül. Néhány komáromi fiatalember igazolta magát, hogy nem a támadókkal jött. Miután jól összeverték őket, később hazamehettek. Így menekült meg Klug Lajos hentes (apjának a Panda tó és a Király püspök utca sarkán volt üzlete). Tőle és Csermák szabótól hallottam ezt a szörnyű eseményt. Az utóbbi a várbeli szabóműhelyben dolgozott, s az ablakon át látta a kivégzéseket.

Az őrjáratok házról házra, utcáról utcára jártak. Május 1–én senkinek sem volt szabad elhagynia a lakását. Ostromállapotot hirdettek, s az őrjáratok felszólítás nélkül tüzeltek mindenkire. A református temető és a gázgyár környékén nagyon erősen kutattak, mert onnan a hazai lakosoktól erős tüzet kaptak. A református temetőben a temetőkertész házában lakott három fiával özv. Kosárné. Az egyik, Pál, aki a temető kertésze volt, nemrég jött haza oroszországi hadifogságból, a másik testvér, József és a harmadik is ács volt. Mindhárman leszerelt katonák, nőtlenek voltak. A házban megkezdték a kutatást, a padláson találtak két puskát, amit a fiúk a háborúból hoztak haza. Jó erősen be voltak rozsdásodva, úgy hogy azokkal nem lehetett lőni. Elég ok volt azonban arra, hogy mindhármukat összeverjék és a ház falához állítsák. Hiába volt az édesanya sikoltozása. Pál, aki egy kicsit beszélt oroszul, kiállt és mondta, hogy ők nem lőttek a csehszlovákokra, hiszen a puskák rozsdásak, a závárt fel sem lehet húzni. Erre rohamkéssel úgy szájon vágták, hogy több foga is kitört. A Kosár fiúk megadással várták sorsukat, amikor édesanyjuk jajveszékelésére bejött a temetőkapun két légionista tiszt. Pál újból kiállt és megmutatta a berozsdásodott fegyvereket, mire a tisztek parancsot adtak a három testvér várba való bekísérésére és kihallgatására, mert gyanúsnak tűnt, hogy mind a három férfi együtt volt. Amikor a várkapuhoz értek, egy légionista, aki a háborúban a komáromi 12–es gyalogezredben szolgált, meglátta, hogy három férfit hoznak, akik közül József jó egy fejjel magasabb volt testvéreinél. Elkiáltotta magát, hogy megvan Kállai, hozzák Kállait, mire az őrség kirohant, megragadta a Kállainak nézett Kosár Józsefet, külön cellába vitték és össze–vissza verték. Testvérei is erre a sorsra jutottak. Amikor József visszanyerte az eszméletét, kihallgatták. Hiába mondta, hogy ő nem a Kállai, s mutatta vörös szakszervezeti igazolványát. Vallatói erre újból megdühödtek, hiszen ők Kolcsak fehérorosz tábornok oldalán harcoltak a vörösök ellen, akikkel sok magyar hadifogoly is harcolt, s így haragudtak rájuk. Később Varga Sándor református lelkésznek sikerült igazolnia a testvéreket, mint egyházi alkalmazottakat. Így maradtak életben. Kosár József ácssegéd egyébként az Egyetértés munkásdalárda alapító tagja és zászlóvivője volt, jó ismerősöm és barátom.

Bihary Mihály

ÉRTESÍTÉS

A Komáromi Munka utcai Alapiskola igazgatósága értesíti a járás alapiskoláit és a tisztelt szülőket, hogy 1992. május 26–án 8 órai kezdettel az iskola épületében háziversenyt rendez matematikából a negyedik évfolyam tanulói számára. A versenyen eredményesen szereplő tanulók felvételt nyer(het)nek iskolánk matematika tagozatos osztályába az 1992/93–as tanévre.

A Demokratikus Baloldal Pártja ezúton fordul a párt tagjaihoz és szimpatizánsaihoz, hogy anyagi támogatásukkal segítsék elő a parlamenti választásokban való részvétel sikerét. Hozzájárulásukat „A" jelzésű postai pénzesutalványon a következő címre küldjék:

OVV SDL
nám. K. Marxa 6.,
945 01 KOMÁRNO,
VÚB 35–837–142/0200

HÍRLAPI KACSAMÁJ

avagy ép testben épp, hogy élünk!

• Befejeződött Piliscsöröszlyésen az újkeletű magyarnóták fesztiválja. Felfújhatós búboskemencét nyert Bluzsnyák Brúnó „Akkor is lesz erőművünk, csuhajda!" című dala, amely egyben elnyerte a szlovák kormány különdíját, egy nyakba akasztható Kaplan–turbinát. Második díjas lett Pöszméte Agáta lírai keringője, amelynek különösképpen az első két sora, az „Autonómiában mutogatnak bennünket, elvették a választások a kedvünket", nyerte el a zsűri tetszését. A közönségdíjat, a szentjánosbogarakkal díszített és éjjel is olvasható lusztrációs törvényt vitéz Kropecsenci Szigfrid dala, az "Estébéstől zöldül a határ" nyerte el. Különdíjban részesült Paszományos Levente, aki a „Polgármester repül a falu felett", valamint a „Komámasszony Libress–betétje, betétje" című kesergőivel aratott osztatlan sikert.

• Az emberi jogok megsértésének minősítette az abortusz–törvényt özv. Kurblicsovics Gáspárné, született Türkményesi Szidónia. Miért döntenek olyasmiről, ami rám már nem vonatkozik? – kérdezte az illetékesektől a kilencvennégy éves csépháadaró–szögező kisiparosné.

• *A Nemzeti Bank is halad a korral! Megszünteti a „fekete seriffek" szolgálatát és a legkorszerűbb védelmi rendszert alkalmazza. E célból két tonna szárnyas női betétet vásároltak. A Magyar Televízió reklámjaiból megtudták ugyanis, hogy ez a leghatásosabb és legkényelmesebb védelem...*

• Nem engedélyezték a letelepedést Szergej Szergejevics Szergetyinov orosz menekültnek a csehszlovák hatóságok. A nevezett ugyanis becsületes, tisztességes munkából akart megélni kicsiny hazánkban. Mivel ez eleve lehetetlen, az illetékesek elutasították kérésének teljesítését.

• A falat átláthatóvá tevő találmányt szabadalmaztatott Bunyó Hunyó szegfejnemesítő kisiparos. A műszaki megoldás minden elektronikát nélkülöz, mégis lehetővé teszi, hogy a helyiségekbe be, illetve azokból ki lehessen látni. Zseniális találmányának már neve is van: ablak.

Mi lesz veled öregvár?

MÉG MINDIG TART AZ ÁTADÁS KÖRÜLI HUZAVONA

Az európai viszonylatban is egyedülállónak számító komáromi erődrendszer legjelentősebb és legrégebbről származó része az öregvár. Jelenleg meglévő formája a 19. század elejéről, a külső falak viszont még a 16. századból származnak. Bizonyosakat „látott" falak ezek, melyek közé a polgári lakosságnak emberemlékezet óta nem volt, s ma sincs belépése. A szovjet csapatok „ideiglenesként" bizony jó hosszúra sikeredett itt–tartózkodása után a lehető legsiralmasabb ostromállapotban vette át — no nem a város, mint ahogy azt kezdeti örömünkben reméltük — hanem ezúttal a csehszlovák katonaság. Rövidesen kiderült azonban, hogy erősen leromlott állaga miatt mégsem tartanak rá igényt, s kezdetét vette az azóta is tartó huzavona. Erről azonban számoljon be Gráfel Lajos, a Komáromi Városi Hivatal illetékes osztályvezetője.

Az ügy előzményei közé tartozik, hogy még 1990 elején megalakult egy építészekből, műemlékvédőkből, történészekből, restaurátorokból és egyéb szakemberekből álló munkacsoport, mely kidolgozta az öregvár polgári célokra való kihasználásának javaslatát — kezdi az egyre bonyolódó ügy ismertetését. — Amikor kiderült, hogy ezúttal sem a város, hanem katonaságunk társaságunk elnökéhez intézett levelében kérte a döntés megváltoztatását — eredménytelenül. Hamarosan kiderült azonban, hogy a katonaságnak nincs elegendő anyagi eszköze mindkét — az új– és az öregvár helyreállítására. Így az új erőd 1815–ben készült ún. parancsnoksági épületének helyreállításához fogtak hozzá, további terveikben pedig a kaszárnyaépület rekonstrukció-



Az öregvár kapuja az 1550–ből származó címeres felirattal

használatába kerül, a városi és a járási nemzeti bizottság akkori vezetősége kormányunk és közja szerepel. Ebből egyelőre a parancsnoksági épület rendbetétele valósult meg. Az öregvárra nem tartanak igényt, kezdetben úgy volt, hogy ingyen átengedik városunknak, a későbbiekben már térítési igényekkel (lakások, telek) léptek fel.

— Az állami ügyintézés kerekei még Isten malmainál is lassabban őrölnek, s az ilyen kötélhúzás néha évekig eltarthat. Ez várható ebben az esetben is?

— Hát egyelőre nem sok előrelépés történt. A Szövetségi Nemzetvédelmi Minisztérium jóváhagyta ugyan az öregvár átadását, most viszont azon folyik a vita, mennyit engedjenek át a vár előtti térségből parkoló– és felvonulási területnek a helyreállításhoz. Míg ezek a tárgyalások húzódnak, az öregvár és az újvár katonaság által nem használt részeinek állaga rohamosan romlik. Ennek megakadályozása céljából a járási hivatalon keresztül fel kell szólítanunk őket az új erőd mielőbbi rendbetételére.

— Az öregvár átadásáról született már okirat, szerződés?

— Nos, az átadásról szóló szerződés állítólag elkészült, ám hollétének ügyében az egyik parancsnok a másikra beszélte ki magát, viszont a kulturális minisztériumot úgy tájékoztatták, hogy az iratokat előkészítették, csak a város nem akarja azokat átvenni. Úgy tűnik hát, hogy nem szívesen mondanak le róla, azért ez az időhúzás.

— Viszont tekintettel gazdasági helyzetünkre, s az öregvár rendkívül leromlott állapotára, azt hiszem, a városnak is elég nagy gond szakad a nyakába, ha egyszer mégis befejeződik ez a huzavona...

— Ez bizony igaz. Az öregvár megmehtésére létrehozott munkacsoport ugyan már kidolgozott egy javaslatot az üdültetési, pihenési, kereskedelmi, szolgáltatási, illetve kulturális célokra történő kihasználásra, de az ugyanakkor összeállított előzetes költségvetés szerint csupán állagának megóvása 130 millió koronába kerülne. Ez a költségvetés azonban még 1990–ből származik, tehát ma már jóval többre kell számítanunk, viszont a kulturális minisztérium már nem rendelkezik a korábbiakban műemlékvédelemre fenntartott pénzösszegekkel. Nem arról van szó, hogy nem akarjuk átvenni, hanem, hogy tudatosítanunk kell a vele járó felelősséget. Valamilyen módot kell találnunk a megmentésére, akár a vállalkozóknak történő kiadást és rendbe tenni még akkor is, ha a műemlékvédelmi szempontból kevésbé helyes szakaszos felújításhoz folyamodunk. Az átvételhez azonban mi is szabunk bizonyos feltételeket.

— Mégpedig?

— Attól már eltekintettünk, hogy kitakarítva, viszonylag jó műszaki állapotba hozva adják át, viszont feltétlenül meg kell kapnunk az előtte fekvő térséget is, méghozzá úgy, hogy a katonai terület határa a lehető legtávolabbra kerüljön az öregvártól. A másik, számunkra elengedhetetlen feltétel, egy alapos tűzszerészeti vizsgálat elvégzése. A szovjet katonaság távozása után már végeztek egy ilyen vizsgálatot, ám csak a hozzáférhető helyiségekben. Viszont az alaprajz ismeretében tudomásom van róla, hogy nagyon sok befalazott helyiség is van, s ottjártunkkor néhány kiütött tégla nyílásán át ezek némelyikében bizony lőszeres ládákat láttunk. Ezek átvizsgálására ilyen körülmények között nem kerülhetett sor, tehát semmi esetre sem beszélhetünk alapos ellenőrzésről. Ez pedig a felújítás során komoly balesetveszélyt jelentene, melyet semmi esetre sem vállalhatunk. Összegezve tehát mindezt: célunk, hogy az említett feltételekkel mielőbb átvegyük az öregvárat, aztán pedig megfelelő pénzforrásokat, beruházókat keressünk méltó kihasználására. Lehetséges, hogy szűkös kereteink, korlátozott lehetőségeink miatt kénytelenek leszünk a műemlékvédelem bizonyos kritériumaitól eltekinteni, de ezt is a megmentés érdekében tesszük.

Kulacs Zsuzsa

Meghívó

Jótékonysági hangversenyt rendez Dobi Géza kvartettje (Dobi Géza hegedű, Domonkos Dezső hegedű, Jerzy Lebida gitár, Lohner Monika zongora) 1992. május 28–án 19 órakor a Duna Menti Múzeumban.

Műsor: zenei miniatűrök barokktól napjainkig.

Belépődíj tetszés szerint.

A hangverseny bevételét a komáromi kórház műszeres felszereltségének korszerűsítésére utaljuk át.

Utódainknak hagyjuk örökül

(Befejezés az 1. oldalról)

szíti el, amely a főtér kivitelezésében is közreműködött. Előbb azonban — a kanalizáció kivételével, amelyet ezen a térségen a videofelvételek jó állapotban mutattak — fel kell újítani a víz–, villany– és gázvezetéket, melyet az illetékes vállalatok a saját költségükre elvégeznek. Az utcák burkolását ugyanabból a terméskőből kezdik, amilyen a főtéren található, ez azonban fokozatosan átmegy műkőburkolatba, amely az előbbinél olcsóbb ugyan, de esztétikus és optikailag fokozza a térhatást. Új fákat ültetnek és mintegy 200 négyzetméteren füves területet alakítanak ki. Elsősorban gömbjuhart és kínai cseresznyefát ültetnek a most felújítandó utcaszakaszon. Reméljük, hogy a vállalatok tartani tudják a határidőt.

— S vajon mi várható a következő szakaszban ?

— Jövőre szeretnénk megkezdeni a Zichy–palota átriumos, udvarbeli részének felújítását. Gondolom, hogy három, négy év múlva eljutunk majd a munkálatokkal egészen a sétaövezet határáig.

• Köszönöm a tájékoztatást.

Németh István

SZENT ANDRÁS GALAMBJAI

Komárom védőszentjének székesegyháznyi méretű, hatalmas, kéttornyú temploma évszázadok óta a városkép egyik meghatározója. Mint ahogyan Szent András galambjai is hozzátartoznak az ég felé törő masszív tornyokhoz, melyekből alátekintve madár–, helyesebben galambtávlatból teljes szépségében kitárulkozik előttünk a hajdani szekeresgazdák, gabonakereskedők és hajóácsok városa. A látványra önkéntelenül is a letűnt századok megannyi emlékmorzsája tolul az emékezetembe. Öröm és felvirágzás, majd bánat és fájdalom korszakai váltották egymást gyors egymásutánban, ám ha számbavesszük, a tűzvészek és jegesárak, ostromok és földrengések voltak túlsúlyban.

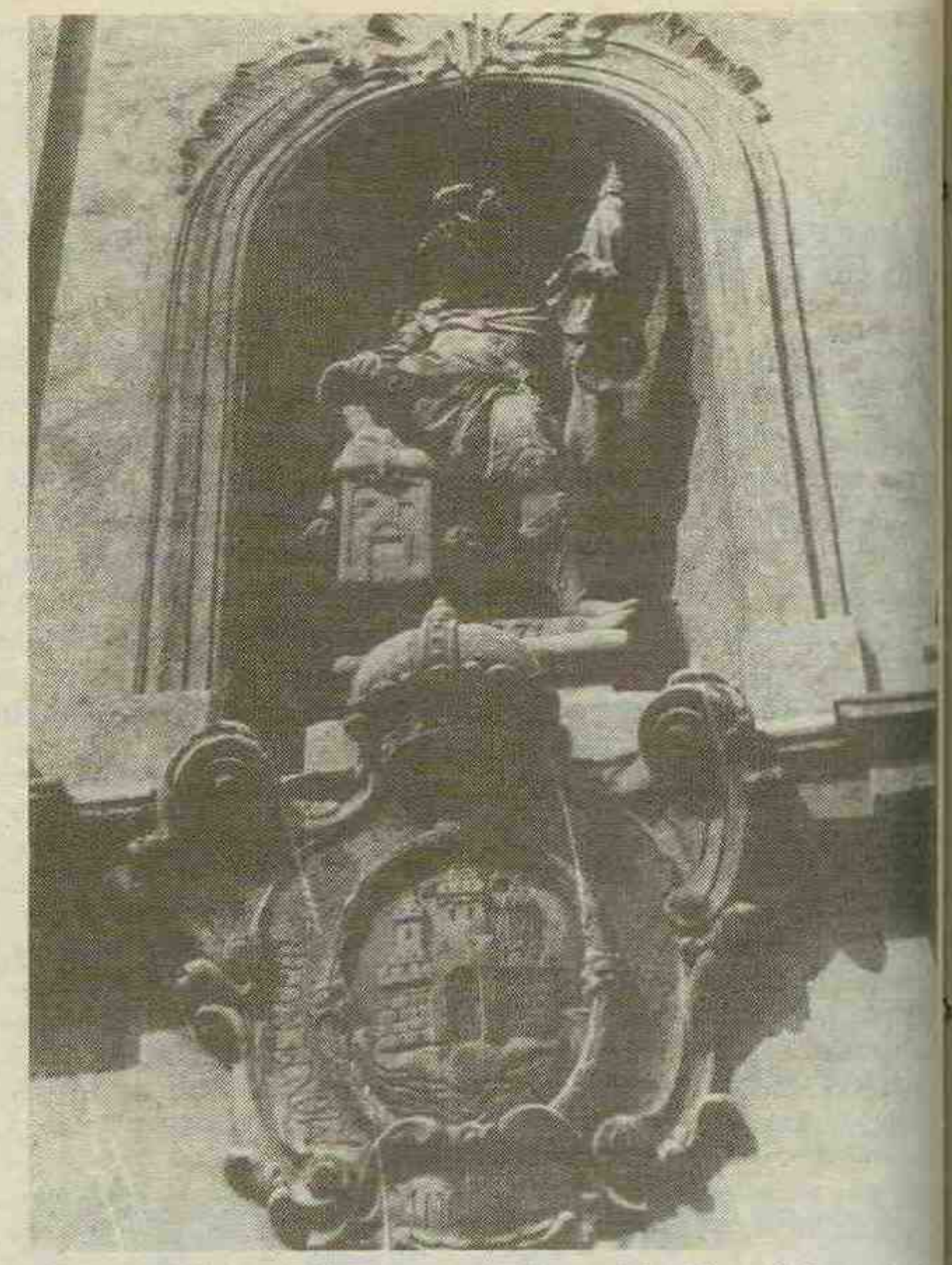

A toronyfeljáró fölött Szent Flórián, a tűzoltók védőszentje őrködik, alatta Komárom város címere

Valójában nem is tudjuk, hogy hány évszázada áll ezen a templomnyi területen Isten háza. A 12. – 13. században valahol ezen a környéken terült el az apró Szent Andrásfalva, amely Keszivel és Komáromfalvával egyesülve a későbbi Komárom városát alkotta. Rég elporladtak már gróf Althán Adolf várparancsnok csontjai is, aki 1632–ben családjával alapítványt tett a Jézus–társaság Komáromban történt letelepítésére. A jezsuiták hamarosan misszióházat építettek Komáromban. A Szent András templomot, amely a török Szinán basa, nagyvezér 1594–es ostroma után sokáig romokban állt, 1624–ben építették újjá. A mai templomot a jezsuiták építették 1748 és 1756 között, ám az 1763 júniusában bekövetkezett nagy földrengés következtében ismét rommá lett. Elpusztultak azok a freskók, amelyeket az osztrák barokk festő, Franz Anton Maulbertsch készített. Ekkor a jezsuiták újra felépítették. A kortársak leírása szerint Magyarország egyik legszebb, legdíszesebb és legnagyobb templomai közé tartozott. A templom nem sokáig pompázott, mert az 1848. szeptember 17–én pusztított tűz martalékává lett. A hatalmas lángok, amelyek még a Dunán horgonyzó gabonaszállító tölgyfahajókat is elhamvasztották, a templomok harangjait is megolvasztották. Ezután már csak 1860–ban építették újjá, ám kettős tornyát évtizedekig csak lapos tető fedte. A templom restaurálására és az ég felé törő mai toronysisakjának elkészítésére csak 1896–ban került sor.

Fényes Eleknél olvashatjuk többek között a Komárom vármegyéről 1848–ban megjelent könyvében a következőket: „A r. katholikusok részéről 1626 óta van itt anyaegyház. Régiségre nézve legnevezetesebb a sz. János temploma, melly hajdan az ágostaiaké volt; továbbá a nagybecsű kéttornyos sz. András temploma, melly most főplébániai templomul szolgál. Ennek építésmódja s jeles festései külön figyelmet érdemelnek. Felső karzatán egészen körül lehet járni; bolthajtása fából készült, alatta pedig az egész fenékterületén sírbolt van. E templomnak alapkövét 1748–ban august. 3–án Sajghó Benedek sz. mártoni főapát tette le, s ugyanő építette fel. 1763–ban a földindulás felette megrongálván az isteni tiszteletek a régi szerzet keretében az egyház által épített főtemplomban tarttattak 1771. sept. 1.–éig, mikorra a templom újra felépült. E templomhoz északra és nyugotra van ragasztva az egyemeletes derék zárdaépület. Ez leginkább Orbovai Jakusith György váczi, később egri püspök alapítványából épült, mellyet még 1633–ban a jesuiták számára tett, építése 1741–ben Ribics Xav. Ferencz, ugyanazon szerzet presbytere, házfőnöke s komáromi parochus kívánságára kezdetett meg, s miután 1748–ban elkészült, a szerzet august. 2–án régi lakásából, mellyet Althan Adolf várigazgató kegyelméből a várerősségben bírt, e zárdába költözött."

(Befejezés a következő számban)

Németh István

Beszélgetések az UFO–jelenségekről (16.)

AZ EMBERISÉG LEGNAGYOBB TALÁNYA

Az UFO–jelenségek körül az egyik markáns probléma a sebesség, amellyel az idegen űrhajók közlekednek, illetve meghajtásuk módja. Nézzük a fénysebesség kérdését. Az emberek számára a fénysebesség határérték, s az idő, mint fizikai tényező, a fénysebesség elérésénél megszűnik létezni. Azt a határt, melyet senki sem léphet át, az Einstein–féle relativitáselmélet húzza meg. Mégis, már most feltételezhetjük, hogy egyszer túlhaladott lesz a relativitáselmélet mai objektív érvényessége, ugyanis egyáltalán nem biztos, hogy a világmindenség bármely más pontján érvényes. Roomford amerikai tudós már évekkel ezelőtt tudományos díjat kapott a fénysebesség tízszeresének experimentális felfedezéséért. A fénysebességet többszörösen meghaladó sebesség A. J. Vojnyik belorusz akadémikust is foglalkoztatta, aki matematikai analízis útján arra az eredményre jutott, hogy a kozmikus vákuumban akár olyan sebességek is elérhetők, amelyek hétezerszer nagyobbak a fénysebességnél, ami kb. 2,1 milliárdnyi kilométer megtevését jelenti egy másodperc alatt. Ilyen sebességgel 30 fényévnyi távolságot lennénk képesek megtenni két nap alatt...

Ismertek olyan esetek, amikor a gyorsan repülő UFO felhőalakzatot vett fel, melynek a hegesztőívre emlékeztetett a színe és lassításkor kékesen sugárzott. Néhány szakember véleménye szerint olyan plazmafelhőről van szó, amely akkor keletkezik, amikor bekövetkezik elemi részek anihilációja ionok jelenlétében. Így az UFO előtt abszolút vákuum keletkezik, amely hihetetlen sebességek elérését teszi lehetővé.

E kis kitérő után térjünk vissza ismét az UFO–történelemhez, melyben választóvízként emlegetik Kenneth Arnold amerikai üzletember 1947–ben történt találkozását az UFO–kal. Ezt követően született meg ugyanis az ún. „ufománia", amint azt az azonosítatlan repülő tárgyak létének tagadói emlegetik. Azt már ők sem igen tudják, hogy már a második világháború végén is megfigyeltek azonosítatlan repülő tárgyakat, melyeket a szövetséges pilóták gúnynévvel is illettek, ugyanis „Foo Fighters"–nek nevezték ezeket, amely magyarul „tüzes vadászokat" jelent.

Akkor általánosan elterjedt a nézet, mely szerint a németek repülőgép elleni fegyveréről volt szó, mert 1944–től az éjszakai támadások során erős reflektorokat szereltek föl vadászrepülőgépeikre, amelyeket az ellenséges gépekkel való találkozáskor azért kapcsoltak be, hogy elvakítsák a szövetségesek pilótáit. Hitler a második világháború vége felé gyakran dicsekedett titkos fegyverekkel, amelyek a végső győzelmet szolgálták volna. Ezzel magyarázható az, hogy a „Foo Fighterseket" német titkos fegyvereknek vélték a szövetségesek. A háború után tisztázódott, hogy a németeknek nem volt ilyen fegyverük. Ennek ellenére a „Foo Fightersek" létezését senki sem vonta kétségbe. Valószínűleg UFO–jelenségről volt szó.

A háború alatt az embereknek más gondjuk is volt, mint hogy a jelenség közelebbi, tudományos vizsgálatával foglalkozzanak, s így a „Foo Fightersek" a háború rejtelmévé váltak.

(Folytatása következik)

K. Mészáros János

Vážení občania!

7

V predošlom čísle sme Vás oboznámili so základnými tézami Volebného programu Hnutia za demokratické Slovensko.
V tomto a v ďalších číslach Vás chceme oboznámiť s podrobnejším rozpracovaním nášho volebného programu v jednotlivých oblastiach sociálneho, hospodárskeho a spoločenského života.

DESATORO SOCIÁLNEHO PROGRAMU HZDS

1. Ekonomická transformácia je limitovaná jej sociálnou únosnosťou. Reforma nevyhnutne potrebuje občana, jeho súhlas a podporu.

2. Popri cieľavedomej štátnej sociálnej politike podporiť aj rozširovanie neštátnych systémov a projektov.

3. Zvýšiť hospodársku a sociálnu suverenitu občana a rodiny. Občan a rodina, ktorí pomoc nepotrebujú sú slobodnejšími.

4. Zintenzívniť sociálnu pomoc štátu na ohrozené typy rodín, na mladé rodiny s deťmi, neúplné rodiny s deťmi a rodiny so zdravotne postihnutými občanmi a pod.

5. Uprednostňovať aktívnu sociálnu pomoc pred pasívnou pomocou. Pre práceschopných, vrátane občanov so zmenenou pracovnou schopnosťou, vytvárať pracovné príležitosti, pre zdravotne postihnutých, starých občanov, matky s deťmi a pod. poskytovať výraznejšiu sociálnu pomoc.

6. Orientovať sa na aktívne zložky sociálnej politiky a politiky zamestnanosti, ako je podpora vzdelania, odborného výcviku a rekvalifikácie, zdravia, bývania, participácie zamestnancov na svojich pracoviskách a občanov na aktívnych zmenách v spôsobe ich života a pod. Prostriedky na nezamestnanosť pretransformovať do investícií.

7. Dôchodkové a sociálne poistenie koncipovať v súlade s európskymi sociálnymi systémami na princípoch verejno–právnej sústavy garantovanej štátom, kolektívneho alebo individuálneho pripoistenia.

8. Zabezpečiť taký vývoj pracovných príjmov, aby v súvislosti s pohybom cien skončil pokles životnej úrovne občanov (valorizácia miezd, garantovanie minimálnej mzdy v súlade s relevantnými medzinárodnými normami).

9. Všetky druhy sociálnych príjmov valorizovať úmerne k rastu pracovných príjmov a k rastu životných nákladov.

10. V bytovej výstavbe uplatňovať pluralitu systémov a prístupov, a to tak, aby boli garantované sociálne ašpekty bývania v zmysle relevantných medzinárodných noriem.

A Demokratikus Szlovákiáért Mozgalom szociális programjának tíz alapelve

1. A gazdasági átalakulás meghatározója a szociális teherbíró képesség. A reformnak feltétlenül szüksége van a polgárokra, egyetértésükre és támogatásukra.

2. Az állam céltudatos szociálpolitikája mellett támogatni kell az ettől független rendszereket és tervezeteket.

3. Növelni az egyén és a család gazdasági és szociális önállóságát. Szabadabb a segítséget nem igénylő egyén és család.

4. Fokozni az állam szociális segítségnyújtását a hátrányos helyzetű családoknak, a kisgyermekes fiataloknak, a csonka családoknak és az egészségileg károsult egyéneknek.

5. Előnyben részesíteni az aktív szociális segítségnyújtást a passzívval szemben. A munkabíróknak és a csökkent munkaképességűknek munkalehetőséget biztosítani, az egészségileg károsultaknak, az időseknek és a kisgyerekes anyáknak hathatósabb segítséget nyújtani.

6. Orientálódni a szociálpolitika és a foglalkoztatás–politika aktívabb összetevői felé, pld. a művelődés, a szakképzés, az átképzés, az egészség, az alkalmazottak participációja a munkahelyeken, az életkörülmények megváltozásának módja stb. A munkanélküliség eszközeit átcsoportosítani a beruházásokba.

7. A nyugdíj– és szociális biztosítást úgy tervezni, hogy összhangban legyen az európai szociális rendszerekkel, melyek az állam, a közösség és az egyén közjogi elveit biztosítják.

8. Biztosítani a bérek olyan fejlődését, melyeknél az árak változása nem okoz életszínvonal–csökkenést (a bérek valorizációja, a minimálbérek biztosítása) – a meghatározó nemzetközi normáknak megfelelően.

9. A szociális jövedelem valamennyi fajtáját valorizálni arányosan a dolgozók jövedelmének növekedésével és a költségek növelésével.

10. A lakásépítésben úgy érvényesíteni a sokoldalúságot, hogy az megfeleljen a nemzetközi normáknak.

Desatoro HZDS v oblasti pôdohospodárskej politiky

1. Obnoviť a udržať dosiahnutý štandard humánnej spotreby potravín a racionálnu mieru dotácií základných potravín.

2. Udržať potravinovú bezpečnosť Slovenska a uprednostniť domácu výrobu pred dovozom.

3. Dosiahnuť vyváženosť medzi produkčnými, ekologickými a krajinotvornými funkciami lesa.

4. Zlepšiť zásobovanie pitnou vodou.

5. Posilniť ekologickú, krajinotvornú funkciu pôdohospodárstva a stabilizáciu vidieckeho osídlenia.

6. Úplne obnoviť vlastníctvo k poľnohospodárskej a lesnej pôde a ostatnému majetku.

7. Spravodlivo a funkčne riešiť komerčnú transformáciu poľnohospodárskych družstiev a harmonizovať ich poslanie s inými formami vlastnenia a prevádzkovania poľnohospodárskych jednotiek.

8. Podporiť chov hovädzieho dobytka a oviec v horských a podhorských oblastiach k udržaniu sociálnej rovnováhy a osídlenia, kombinovať poľnohospodárske lazové činnosti s cestovným ruchom a domáckym priemyslom.

9. Zastaviť v minulom roku naštartovaný úpadok poľnohospodárstva a reguláciou trvhových podmienok vyvíjať tlak na zvyšovanie efektívnosti poľnohospodárskej výroby.

10. Posilniť samosprávne inštitúcie agrokomplexu a presunúť na ne časť kompetencií zo štátnych orgánov.

Hnutie za demokratické Slovensko
Komárno

A DEMOKRATIKUS SZLOVÁKIÁÉRT MOZGALOM mezőgazdasági politikájának tízparancsolata

1. Megújítani és megtartani az élelmiszerfogyasztás elért színvonalát és az alapvető élelmiszercikkek állami dotációjának ésszerű mértékét.

2. Megőrizni Szlovákia élelmiszer–ellátottságának biztonságát és biztosítani a hazai termelés elsőbbségét az élelmiszerbehozatallal szemben.

3. Elérni az erdők produkciós, ökológiai és tájalakító funkciójának kiegyensúlyozottságát.

4. Javítani az ivóvízellátást.

5. Erősíteni a földgazdálkodás ökológiai és tájalakító funkcióját és stabilizálni a vidéki településszerkezetet.

6. Teljes mértékben megújítani a mezőgazdasági– és erdei, valamint a többi vagyon tulajdonviszonyait.

7. Igazságosan és célravezetően megoldani a mezőgazdasági szövetkezetek kommersz transzformációját és küldetésüket összhangba hozni a mezőgazdasági területek más tulajdonformáival és használatával.

8. A települések szociális egyensúlyának megőrzése érdekében a hegyi és hegyaljai viszonyok között támogatni a szarvasmarha– és juhtenyésztést; kombinálni a mezőgazdasági tevékenységet az idegenforgalommal és a háziiparral.

9. Megállítani a mezőgazdaság elmúlt évben bekövetkezett hanyatlását és a piaci feltételek szabályozásával nyomást gyakorolni a mezőgazdasági termelés hatékonyságának növelésére.

10. Szilárdítani az agrokomplexum önigazgatási szerveit, melyekre át kell ruházni az állami szervek hatáskörének egy részét.

A DEMOKRATIKUS SZLOVÁKIÁÉRT MOZGALOM
KOMÁROM

Nyugodt életet, erős gazdaságot!



JUDr. CSIZMAZIA JUDIT
A SZLOVÁK FÖLDALAP (SLOVENSKY POZEMKOVY FOND) KOMÁROMI TERÜLETI VEZETŐJE

„Támogatom a Magyar Polgári Párt programját, mert földhöz juttatja a gazdálkodni vágyókat."

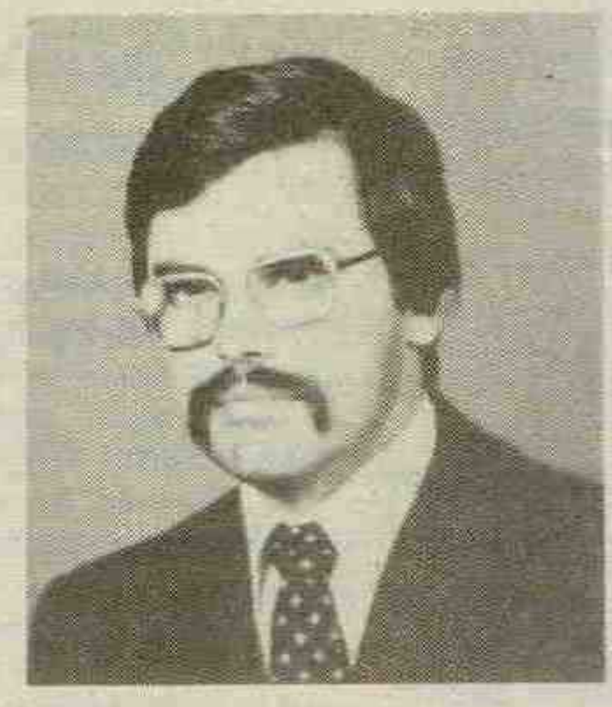

MUDr. TÓTH PÉTER
A KOMÁROMI JÁRÁSI KÓRHÁZ KARDIOLÓGUSA

„Jelöltetésemmel a reali–tás talaján politizáló Magyar Polgári Párt programját támogatom."



RÓZSÁR PÉTER
AZ OLYMP COX kft ELNÖKE

„ A Magyar Polgári Párt törődik a nyugdíjasokkal, az arra rászorulókkal is. A nyugdíjasok boltjának megnyitásával megtettük az első konkrét lépése–ket."

Szavazzon a három 40 -es szavazólappal!

Magyar Polgári Párt

Vážení občania!

Predkladáme Vám „AGRÁRNE DESATORO" volebného programu SOCIÁLNODEMOKRATICKEJ STRANY SLOVENSKA,

na kandidátke ktorej sú zastúpení i poľnohospodári – členovia nášho HNUTIA POĽNOHOSPODÁROV A ROĽNÍCKEJ STRANY SLOVENSKA

• Stabilitu vlastníckym vzťahom k pôde majetku a rovnaké podmienky všetkým rmám podnikania

• Štátnu ochranu a podporu pre rozvoj ľnohospodárskej výroby

• Zabezpečenie trhu potravín z vlastnej omácej produkcie

• Podpora rozvojovým regionálnym rogramom, zníženie nezamestnanosti poľohospodárov a zabezpečenie odbytu ýrobkov

• Bohatý roľník, bohatá rodina, bohatá epublika

• Kapitálové prepojenie výrobcov potravinových surovín s ich spracovateľmi a obchodným systémom

• Rovnaké rozvojové, subvenčné a daňové podmienky všetkým formám podnikania v poľnohospodárstve

• Agroekologické spracovanie krajiny, rozvoj vidieka a podporu sociálnym aktivitám občanov na zachovanie krajiny a osídlenia v podhorských oblastiach

• Dobudovanie trhových inštitútov, samosprávnych orgánov, poľnohospodárskej a potravinárskej komory, agrobúrz a pod.

• Na báze vlastníctva a prenájmu pôdy vytvárať vzťahy na využitie modernej technológie, techniky ku znižovaniu nákladovosti výroby.

●●●

Tisztelt polgártársak!

Az alábbiakban azt a mezőgazdasági „tízparancsolatot" közöljük, melyet SZLOVÁKIA SZOCIÁLDEMOKRATA PÁRTJA dolgozott ki, amelynek választási listáján ott szerepelnek a MEZŐGAZDÁSZOK MOZGALMA ÉS SZLOVÁKIA PARASZTPÁRTJA képviselőjelöltjei is.

• A föld és a vagyon tulajdonviszonyainak stabilitása, továbbá azonos feltételek egteremtése valamennyi vállalkozási forma számára

• Állami támogatásban és védelemben részesíteni a mezőgazdasági termelés fejlődését

• Saját hazai termelésből ellátni az élelmiszerpiacot

• Támogatni a regionális fejlesztési programokat, csökkenteni a munkanélküliséget mezőgazdaságban és gondoskodni a termények értékesítéséről

• Gazdag földműves, jómódú család, virágzó köztársaság

• Az élelmiszer–alapanyagok termelői, a dolgozók és a kereskedelmi rendszer közös tőkeérdekeltségének megteremtése

• A mezőgazdasági vállalkozások valamennyi formája számára azonos fejlesztési, szubvenciós és adófeltételek megteremtése

• A táj agroökológiai egyensúlyának megteremtése, a vidék fejlesztése és a polgárok szociális aktivitásának támogatása a hegyaljai tájak és települések védelme érdekében

• Piaci institútumok, önigazgatási szervek, mezőgazdasági és élelmezési kamara, agrobörze, stb. létesítése

• A földtulajdonra és –bérletre alapozva megteremteni a modern technika és technológia alkalmazásának feltételeit, csökkenteni a termelés önköltségét.

A SZLOVÁKIAI SZOCIÁLDEMOKRATA PÁRT választás előtti gyűlést szervez ALEXANDER DUBČEKnek, a Szövetségi Gyűlés elnökének részvételével a Komáromi Városi Kultúrközpontban 1992. május 28–án 17,30 órakor.

STRANA DEMOKRATICKEJ ĽAVICE
A DEMOKRATIKUS BALOLDAL PÁRTJA

8

A DBP agrárprogramjának főbb gondolatai

A jelenlegi kormánypolitika eredményeképpen mezőgazdaságunk válságos helyzetbe került. Az utóbbi két év, de főképp 1991 fejlődése azt jellemzi, hogy jelentősen csökkent a mezőgazdasági termelés és a termelőerő minősége. Ennek következtében az egész mezőgazdaság színvonala meredeken zuhant, ami hozzájárult a munkanélküliség emelkedéséhez és a vidéki lakosság szociális biztonságának veszélyeztetéséhez.

Ezért a DBP javasolja:

1. Ne engedjük meg,

– hogy a mezőgazdászokat (az egyéni gazdálkodókat és a szövetkezeti tagokat) a véletlenszerűség és a piaci spekuláció irányítsa,

– hogy a gazdálkodási formák és módok meghatározásánál a mezőgazdászokat befolyásolják,

– hogy eljöjjön újra a földesurak és a béresek időszaka, hogy kialakuljon az új mezőgazdasági proletariátus rétege,

– hogy a mezőgazdasági termékek és a mezőgazdászok munkája a feldolgozóipar gazdagodását szolgálja.

2. Be kell biztosítanunk,

– hogy szerződéses formában, az előre meghatározott mennyiségi és ár– iránymutatók alapján történjen meg a mezőgazdasági terményfelvásárlás,

– hogy a mezőgazdászok szabadon dönthessenek a vállalkozási formákról,

– hogy a mezőgazdászok közvetlenül részt vegyenek a mezőgazdasági termékek feldolgozásában és árusításában,

– hogy semmissé nyilvánítsák azokat a törvényeket, amelyek ellentmondanak a mezőgazdasági dolgozók érdekeinek,

– hogy áttekinthetővé váljanak a földhöz való tulajdonjogi viszonyok, valamint a birtokviszonyok, s a tulajdonosok saját elhatározásuk alapján dönthessenek ezekről,

– hogy az állami szervek aktívan vegyenek részt a mezőgazdasági termékek piacának kialakításában,

– hogy meggyorsuljon a mezőgazdasági dolgozók érdekszervezeteinek kialakítási folyamata, hogy azok a politikai pártoktól és az államigazgatástól függetlenül védhessék érdekeiket.

A DBP állásfoglalása a nemzetiségi kérdésekben

A DBP az emberi jogok és alapvető szabadságjogok nemzetközi egyezményének teljes mértékű érvényesítéséből indul ki. Ennek alapján a nemzeti kisebbségeknek és etnikai csoportoknak joguk van:

- szabadon kinyilvánítani, megőrizni és fejleszteni kulturális, nyelvi és vallási hovatartozásukat,
- szabadon használni a magánéletben és a közügyekben anyanyelvüket,
- A DBP támogatja a kétnyelvűség használatát azokban a régiókban, ahol a nemzeti kisebbség és etnikai csoportok többségben vannak. Ez vonatkozik a hivatali ügyintézésekre, az utcanevekre, közterek megnevezésére, a hivatalok elnevezésére és más intézményekre. Végezetül hangoztatjuk, hogy a nemzeti kisebbségek és etnikai csoportok jogainak érvényesítése nem mehet a szlovák nemzet rovására a nemzetiségileg kevert régiókban és nem vezethet a köztársaság területi egységének megbontásához.

HOL, MIKOR, KIVEL?

A választók a képviselőjelöltekkel találkozhatnak:

– TANYON
május 22-én a kultúrház nagytermében. Részt vesznek: Kokavec, Tóth, Nagy és Varjú képviselőjelöltek.

– GÚTÁN
május 23–án a mezőgazdasági szövetkezet nagytermében 15 órától. Részt vesznek Varjú, Plesník, Tóth, Kokavec és Nagy képviselőjelöltek.

– ÍMELYEN,
május 23-án 19 órától a községi hivatal épületében. Részt vesznek: Varjú, Plesník, Tóth, Kokavec és Nagy képviselőjelöltek.

– MARCELHÁZÁN
május 24-én a kultúrházban 19 órától. Részt vesznek: Paulicky, Varjú, Tóth, Kokavec és Nagy képviselőjelöltek.

– NEMESÓCSÁN
május 25-én 19 órától a mozi nagytermében. Részt vesznek: Varjú, Tóth, Kokavec és Nagy képviselőjelöltek.

JELÖLTJEINK



Michal Benčík,
a Szövetségi Gyűlés Népek Kamarájának képviselője, jogász

„Inkább pragmatikus vagyok. Örömömet lelem a sikeresen elvégzett munkában. A mindennapi életben igyekszem úgy viselkedni, hogy reggel a tükör előtt ne kelljen elpirulnom. Keresem a tartalmas, argumentumokkal felékesített polemikákat, a vélemények plurális cseréjét. Szívesen hozzájárulnék ahhoz, hogy polgártársainkat mindig igazul tájékoztassák a közügyekről."



Ľubomír Fogaš,
a Szlovák Nemzeti Tanács Elnökségi tagja, jogász

„Gyakran a szememre vetik, hogy ami az államjogi elrendezést illeti, kellemetlenül konzekvens (persze azt is tudom, ez valójában azt jelenti, hogy következetes) vagyok, vagyis ritkán hátrálok meg. Én betartom a DBP alapelveit és állásfoglalását. A komoly dolgokat komolyan veszem és nem szívesen látom, ha valaki véleményét úgy cserélgeti, mint más a kabátját. Ennek ellenére szívesen viccelődöm, igaz csak akkor, ha azzal senkit sem sértek."

NAGY LÁSZLÓ,
a Szlovák Nemzeti Tanács képviselőjelöltje

1950. február 12–én született, ekeli lakos.

„Azért vállaltam, hogy a DBP jelöltjeként indulok a parlamenti választásokon, mert tudatában vagyok annak, hogy ez az egyedüli párt, amely a munkások érdekeit védi, s bármennyire furcsán is hangzik, én büszke vagyok arra, hogy munkás vagyok. Az egyszerű emberek érdekeit akarom védeni, azokét, akik saját munkájukból élnek. Ezen a téren is a DBP az egyedüli párt, amely a legjobb programot dolgozta ki. A Szlovák Nemzeti Tanácsban szeretnék hozzájárulni a nemzetiségi kérdések méltó megoldásához."

A
ZMV — KOVA MOTOR
a. s.
azonnali belépéssel felvesz
kétműszakos munkabeosztásra
esztergályosokat.
Bérezés: VI. kategória
Érdeklődni lehet
a gútai motorkerékpár–gyár
személyzeti osztályán.

KomBit.D

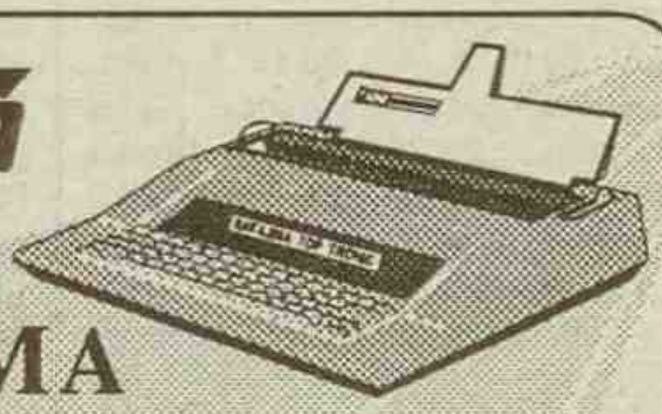

NAKAJIMA

ELEKTRONIKUS ÍRÓGÉPEK A KomBit.D - től

TOP TRONIC 60	8690 Kčs
TOP TRONIC 65	11990 Kčs
TOP TRONIC 640	17990 Kčs

Az árak forgalmi adó nélkül értendők.

Kombit.D Kft., Szent András utca 16, 945 01 Komárno
Tel.: (0819) 2117, 62424 Fax: (0819) 60303



Siposhegyi Péter
A VARÁZSLÓ
Előadja:
Boráros Imre
Rendezte:
Kiss Péntek József
1992. június 2–án 19 órakor Komáromban,
a Tiszti–pavilon kultúrtermében
Az előadás támogatói: A Komáromi VMK
és a budapesti EX–OR BT
(Anyaországi szerző első határon túli ősbemutatója.)
Jegyelővétel a városi művelődési központban.
Telefonszám: 618 89

APRÓHIRDETÉS

• **Eladó** 340 négyzetméteres hétvégi ház építésére alkalmas telek a virti tó mellett. Érdeklődni lehet munkaidő alatt a 0819/25 79, 19 óra után pedig a 47 18–as telefonszámon.

• **Eladó** gabonadaráló, gyalugép, valamint vaskerítés oszlopokkal. Érdeklődni lehet a 34 84–es komáromi telefonszámon.

• **Eladó** 5 kW–os motorral ellátott 80 cm átmérőjű szalagfűrész. Érdeklődni lehet a 942 456–os gútai, ill. a 0817/25660–as telefonszámon.

• **Eladók** törzskönyv nélküli szlovák csuvacs kutyakölykök. Érdeklődni lehet a 0819/63 680–as telefonszámon.

• **Sürgősen tapétázót keresünk.** Érdeklődni lehet a 0709/274 49–es telefonszámon.

• **Eladó** mahagón könyvszekrény, dohányzóasztal, 6–személyes ebédlőasztal, pipereasztal, 3–karú csillár, két db ff–televízió és székek. Érdeklődni lehet Komáromban, a Gazda utca 10/7–es szám alatt.

• **Vennék** 20x8 m–es fóliavázat. Továbbá eladó holland káposztapalánta. Érdeklődni lehet az esti órákban a 0819/62 777–es telefonszámon.

• **Eladó** egy 3–szobás szövetkezeti lakás Komáromban. Érdeklődni lehet a köv. címen: Kolompár István, Gazda utca 36/6, Komárom.

• **Eladó** szigetcsépi dinnyepalánta, Prisca paradicsompalánta, PCR paprikapalánta és alma–paprikapalánta. Érdeklődni lehet Gútán, Bányász utca 23 címen.

• **Eladó** emeletes kerti lak Csörgőn. Érdeklődni lehet Gútán a 941 268–as telefonszámon.

• **Eladó** JAWA 350 (t–639), 700 kilométerrel, valamint Bosch kézi csiszológép. Cím: Farkas Jenő, Csallóközaranyos 681.

• **Jutányos áron eladó** Volkswagen Golf (benzin) 30 ezer kilométerrel.. Érdeklődni lehet Komáromban a 63662–es telefonszámon, illetve a Belső körút (a volt Jánošík utca) 21/12–es számon.

• **Eladó** 4–talicskás betonkeverő és 5–lamellás elektromos pumpa 3 kW–os motorral. Érdeklődni lehet Komáromban a Polgár utca(a volt Zupka utca) 6/23 címen.

• **Eladó** emeletes családi ház alagsorral és kerttel. Vállalkozás céljaira is alkalmas. Érdeklődni lehet 16 óra után Komáromban a Javorová 8. szám alatt.

• **Eladó** Szentpéteren régebbi kétszobás családi ház nagy kerttel és szőlővel. Érdeklődni lehet az alábbi címen: Gbúr Mihály, Főutca 83., Szentpéter.

TOP TRAVEL
cestovná kancelária
utazási iroda,
Komárom
kilencnapos attraktív utat kínál
Olaszországba,
az Adriai-tenger partjára,
Fano és Marotta városába.
Időpont:
1992. május 29-től
június 7-ig
június 5-től
június 14-ig
június 12-től
június 21-ig
TOP TRAVEL
Elszállásolás négy- és hatszemélyes lakosztályokban.
Részvételi díj: 1 555 korona
Utazás egyénileg vagy csoportosan autóbusszal,
melynek díja 1 250 korona.
A részvételi díjban benne foglaltatik a biztosítás,
az idegenvezetés,
valamint San Marino és Velence megtekintése.
Minden tizedik utas
15 százalékos árengedményben részesül.
Bővebb információval
az alábbi címen szolgálnak:
TOP-TRAVEL, utazási iroda,
Komárno, Duklianska 7
Telefonszám: 0819/626 71, 145-ös mellék

HOROSZKÓP

Május 23–tól 29–ig

VÍZÖNTŐ (I. 21. — II. 20.) Régóta várt valakire, s most, hogy megjelent, hirtelen nem tud mit kezdeni a találkozással. Sokat vállal, de most van is hozzá ereje, hogy mindennek a végére járjon. Néhány munkát kizárólag fizetségért vállal el, de azért akad kedvére való munka.

HALAK (II. 21. — III. 20.) Nem érzi magát boldognak. Olyan elvárásai vannak partnerével szemben, amit képtelenség teljesíteni. Nem elégíti ki az a munka, amit most csinál. Többre hivatottnak érzi magát.

KOS (III. 21. — IV. 20.) A boldogságnak semmi akadálya. Ha nyitott szemmel és szívvel jár, most megtalálhatja az igazit. Anyagi gondjai csak lassan enyhülnek. Néhány váratlan pénzforrás ugyan akad, de végleges megoldást az hoz, ha túljut adósságain.

BIKA (IV. 21. — V. 20.) Vonzó és érzéki ezekben a napokban. Aki a társaságába kerül, nem maradhat közömbös ön iránt. Sokat vállal, olyasmit is, ami távol áll öntől. Csupán a pénzszerzési vágy hajtja, s arra nem gondol, hogyan oldja meg a feladatot.

IKREK (V. 21. — VI. 21.) Néhány apróbb vita teszi feszültté napjait, de általában a szerelem a meghatározó életében. Partnere örömmel fogadja, ha átveszi az irányítást. Sok Iker életében gyökeres változás következik be. Munkahelyi átszervezés miatt szakít régi életformájával.

RÁK (VI. 22. — VII. 22.) Szereti, ha ön körül forog a világ, ha dédelgetik, babusgatják. A rossz munkahelyi légkörnek elsősorban saját türelmetlensége az oka. Kollégáival szemben sokszor használ olyan hangot, amit ön nem tűrne.

OROSZLÁN (VII. 23. — VIII. 23.) Sok kellemes találkozás tarkítja életét. Kedvére hódíthat, de legyen óvatos. Munkahelyén nem találja a helyét. Bizonytalansága még nem oldódott. A kapott feladatban sem leli örömét. Újra vágyik.

SZŰZ (VIII. 24. — IX. 23.) Mindig olyan szekér után fut, amelyik már tele van, ezért marad le. S közben dühös, emiatt nem veszi észre, hogy valaki ott áll ön mellett, és csak hívó szóra vár. Fordítson több figyelmet a nagy dolgokra is, ne csak a részletekre.

MÉRLEG (IX. 24. — X. 23.) Ön a szép szavak mestere. A haragot is könnyen békülésre fordítja, de olykor fordítva is megeshet. Munkahelyi lehetőségei ismét kiszélesedtek. Ötletei, elképzelései újabb protektorokat vonzanak.

SKORPIÓ (X. 24. — XI. 22.) Lehet, hogy most régóta hangoztatott elveit is feladja, mert az élet más, mint az elképzelések. Ötleteit alighanem egyedül kell megvalósítania, mert aligha talál partnert, aki ilyen merész elképzelésekben hinni tud, s áldozni merne rá.

NYILAS (XI. 23. — XII. 21.) Alighanem túl rózsaszínben látja a világot, kapcsolatát. Talán, ha végiggondolná a történteket. A munkában is álomképeket kerget, olyan elképzelései vannak, melyek aligha megvalósíthatók. Legyen kicsit reálisabb és ne bízza pénzét senkire!

BAK (XII. 22. — I. 20.) Gondolkodjon el saját hibáin, s ne vegye zokon, ha a szemére vetik különösen azt, amit lelke mélyén erénynek érez. Az utóbbi időben túl sokat foglalkozott mások dolgaival, s emiatt nem ért rá saját ügyei intézésére.

MŰSORAJÁNLAT

SZOMBAT

Budapest 1

6.15 Falutévé, 6.30 A Reggel, 8.05 Közjáték, 8.10 Jó reggelt adj, Istenem!, 8.15 Mesék Napkeletről, Napnyugatról, 8.40 Jimbo, 8.45 Trombi, 8.55 Zöld béka, 9.20 Az Edison testvérek, 9.45 Cimbora–koncert, 10.30 Hol–mi?, 11.00 Tévémagiszter, 12.30 Panoráma, 13.30 Szezám utca, 14.30 Klip–percek, 15.00 Hőmérő, 16.00 Kamera Varieté, 16.55 Veszprém–FTC bajnoki labdarúgó–mérkőzés, 18.45 A Dodó-klub, 19.00 Jolly Joker (NSZK), 20.00 Híradó, 20.30 Telesport, 20.40 Önkényes bíráskodás (francia), 22.15 Közjáték, 22.20 Uborka, 22.40 Női tornász EB, 23.30 Berlin, Alexanderplatz (NSZ), 0.30 Késő esti híradó

Budapest 2

6.00 Nap TV, 8.30 Műsorismertetés, 8.35 PC Ábécé, 9.05 Naš ekran, 9.30 Unser Bildschirm, 9.55 III. Magyarországi Nemzetiségi és Nemzetközi Népzenei Gála, 10.17 Ecranul nostru, 10.42 Naša obrazovka, 11.07 A walesi Giraldus, 11.31 Ürgék, 11.56 Vásártévé, 12.01 Família Kft., 12.31 Maja, a méhecske, 12.55 Útkereső, 13.20 Műsorelőzetes, 13.30 Azok a csodálatos állatok, 13.45 A csendőr és a csendőrlányok (francia), 15.20 Napod fénye, 15.45 Nézze meg az ember!, 15.50 Varadinum '92, 16.40 Autó 2, 17.05 Hupikék törpikék, 17.28 Vásártévé, 17.35 Knight Rider (amer.), 18.30 Vásártévé, 18.37 Időjárás, 18.39 La Fontaine–mesék (NSZK), 18.55 Kolumbusz Kristóf (angol), 20.40 Világsztárok: Alberto Sordi, 21.25 Telesport, 21.50 Vásártévé, 22.00 Esti egyenleg, 22.20 Időjárás, 22.27 Vásártévé, 22.30 Három kemény fickó (amer.)

Pozsony 1

9.45 Walt Disney bemutatja, 11.35 A rendőrség naplójából, 13.00 Választások 1992, 14.00 Kulcs a Boyard erődhöz, 16.05 Gyilkosok ideje (francia), 18.10 Receptek nemcsak vasárnapra, 18.50 A Mates számainak húzása, 19.00 Televíziós bérlet a Beauty szépségszalonba, 19.30 Tévénapló, 20.05 Televarieté, 21.25 Gólok, pontok, másodpercek, 21.40 Büszke férfiak (olasz)

Pozsony 2

8.50 Nyelvleckék, 10.05 Az erdők örökké énekelnek (osztrák), 16.00 Választások 1992, 17.30 Tini nindzsa teknőcök, 19.10 Számítógépes játék, 19.30 Tévénapló, 20.00 Zsírosbödön, 21.30 Időszerű események

Bécs 1

9.00 Hírek, 9.30 Iskolatévé, 11.00 Maradj komoly, ez minden, 12.30 Halló, Ausztria, halló, Bécs!, 13.00 Hírek, 13.10 Rólunk van szó, 13.35 Scampolo (NSZK), 15.15 A Playboy, 15.30 Boule és Bill, 15.35 Kacsafalva, 16.00 Gyermekwurlitzer, 17.00 Minihírek, 17.10 Az orrszarvú nyomában, 17.30 A plasztikhal, 17.35 Ha engem kérdezel, 18.00 Hírek, 18.05 Labdarúgás, 18.30 A négyöklű trió, 19.30 Híradó, 20.00 Sport, 20.15 Aki A-t mond..., 22.00 Arany lányok, 22.25 Ölj meg újra!, 24.00 Az ördög szeme (angol)

Bécs 2

14.50 Művészlexikon, 14.55 A Bécsi Szimfonikusok koncertje, 16.15 Találkozás a szomszéddal, 17.00 Kolumbusz, 17.45 Ki akar engem?, 18.00 Csodálatos évek, 18.30 Ausztria-kép, 19.00 Tartományi élet, 19.30 A sevillai borbély, 22.20 Híradó, 23.30 Sport

VASÁRNAP

Budapest 1

6.43 Napi műsorajánlat, 6.45 Falutévé magazin, 7.30 Hagyd aludni a mamát és a papát!, 7.55 Így szól az Úr!, 8.00 Kávé habbal, 8.25 Közjáték, 8.30 Cimbória, 8.40 Vasárnapi turmix, 11.00 Álljunk meg egy szóra!, 11.10 Paraván, 11.40 Burda varróverseny, 12.00 Zenebutik, 13.00 A Financial Times heti üzleti híradója, 13.25 Képújság, 13.30 Serly Lajos dalai, 13.55 Tájak, városok, emberek, 14.25 Mesélő ablakok, 14.50 Koreográfus verseny, 16.00 Időgép, 16.40 Örömhír, 17.00 Walt Disney bemutatja, 18.45 Góóól, 19.25 A Hét, 20.15 7. Nemzetközi Karmesterverseny, 22.15 Közjáték, 22.25 Nulladik típusú találkozások, 23.05 Talleyrand (francia)

Budapest 2

7.00 Napra–forgó, 9.05 Kémények mesék a padláson, 9.30 Gyere be, 10.00 Észbontó, 10.20 Vásártévé, 10.30 Zenei klub, 10.55 Helikoffer, 11.20 Alpok, Adria magazin, 11.40 Karate EB, 12.30 Kánon, 13.00 Néprajzi értékeink, 13.10 Humánum, 13.40 Műsorelőzetes, 13.50 Mi történt a jövő héten?, 14.00 Hármas csatorna, 14.30 Sorsok, 15.10 Gazdaképző, 15.40 K + P, 16.05 Fuvolaverseny Szegeden, 16.40 Szerelmek városa (francia), 18.28 Delta, 18.55 Vásártévé, 19.05 Família Kft., 19.40 Egy herceg, akit Ellingtonnak hívtak, 20.40 Ez történt a héten, 21.40 ÉS buli, 22.35 Időjárás, 22.38 Vásártévé, 22.45 Telesport

Pozsony 1

8.45 Kuko és a gyerekek, 10.35 A Sportka számainak húzása, 11.00 Kórház a város szélén, 14.10 Sportdélután, 16.45 Rhytmick, 17.25 Legjobb barátok, 18.05 Walt Disney bemutatja, 19.30 Tévénapló, 20.05 Videostop, 20.45 Dallas, 21.40 Gólok, pontok, másodpercek

Pozsony 2

14.50 Anyajegy, 16.00 Választások 1992, 19.10 Számítógépes játék, 19.30 Tévénapló, 20.00 Az erdők örökké énekelnek (osztrák), 21.40 Időszerű események, 21.50 Ecetes csirke

Bécs 1

9.00 Hírek, 9.05 Vigyázat, kultúra!, 9.30 Katolikus istentisztelet, 10.15 A meteoritok világa, 11.00 Európa stúdió, 12.00 Pillantás a hétre, 12.30 Tájékozódás, 13.00 Hírek, 13.10 Csodálatos évek, 13.55 Üdvözlet a Tegernsee partjáról, 15.25 A Biblia gyerekeknek, 16.10 A delfinek titka, 17.00 Slágerek, 18.00 Hírek, 18.05 X–Large, 18.30 A négyöklű trió, 19.30 Híradó, 19.48 Sport, 20.15 Moselbrück, 21.05 Amerikai álmok, 22.00 Híradó, 22.05 Sport, 22.10 Dokumentáció, 22.50 Cindarella, 23.50 Solti György vezényel, 0.20 Híradó

Bécs 2

9.05 Varázslatos Jeannie, 10.00 Panoptikum, 10.15 Hőlégballonnal Afrikában, 11.55 Vidám bíróság, 13.00 Haza, idegen otthon, 13.30 Ausztriai tájak, 14.45 A sas országában, 15.30 Sport, 17.15 Idősek klubja, 18.00 Csodálatos évek, 18.30 Ausztria-kép, 19.00 Tartományi élet, 20.15 Szép kis meglepetés, 22.05 L. A. Law, 22.55 Pat és Mike (amer.)

HÉTFŐ

Budapest 1

5.45 Falutévé, 6.00 A Reggel, 8.30 Közjáték, 8.35 ZOOM, 9.05 Handel: Pasticcio, avagy a szép ismeretlen kalandjai, 11.05 A gyógyszer: használ vagy árt?, 11.20 Szextetthely, 11.45 Képújság, 14.05 Érettségi '92, 16.00 Délutáni egyenleg, 16.10 A múlt tanúi, 16.25 A piacgazdaság felépítése, 16.55 Képújság, 17.00 Reggeli plusz, 17.25 Megveszem ezt a nőt, 17.50 Veletek vagyok mindennap, 18.00 Átmenet, 18.40 Pénzvilág, 18.50 Mini klipmix, 19.00 Játék, 19.15 Engedjétek hozzám, 19.20 Esti mese, 19.30 Cimbora, 20.00 Híradó, 20.25 Telesport, 20.35 Köszöntjük az új Francia Intézetet, 20.45 Pisti a vérzivatarban, 21.45 Mácsai Pállal Tarján Tamás beszélget, 22.00 Közjáték, 23.10 Aktuális, 23.35 Szeresd a hétfőt!

Budapest 2

6.00 Nap TV, 15.00 Parlamenti Napló, 17.05 Ma délután, 17.45 Regionális híradó, 18.00 Híradó, 18.12 Időjárás, 18.20 Kalandok Álomerdőben, 18.45 A rejtőzködő táj, 19.00 Nagy élet, 19.33 Disputa, 20.05 Pop-rock fehéren, feketén, 20.30 Telesport, 21.00 Stúdió '92, 22.00 Esti egyenleg, 22.20 Időjárás, 22.30 Banditaslrató (spanyol)

Pozsony 1

9.05 Dallas, 11.15 Fúvószene, 14.40 Fekete föld, 15.50 Sport visszhangok, 17.55 Választások 1992, 19.30 Tévénapló, 20.05 Próbálj meg átölelni, 22.15 Dokumentumfilm, 22.40 Események kommentárok

Pozsony 2

16.10 Rajzfilmek, 16.50 Választások 1992, 18.10 Nyelvlecke, 18.20 Irány az arany folyó, 19.05 Számítógépes játék, 19.30 Tévénapló, 20.05 Dokumentumfilm Afrikáról, 21.40 Időszerű események, 22.08 Sportműsor

Bécs 1

9.00 Hírek, 9.05 Csodálatos évek, 9.30 Ausztria-kép, 10.00 Iskolatévé, 10.30 Pat és Mike, 12.00 Történelem és jövő, 13.00 Hírek, 13.10 Ausztria kincseskház, 13.30 Életközösségek, 14.00 Természetfilm, 14.10 A nagy völgy, 14.55 Popeye, 15.05 Nils Holgersson, 15.30 Antanténusz, 16.05 Hatmillió másodperc, 16.30 Ding–dong, 17.00 Minihírek, 17.10 Wurlitzer, 18.00 Hírek, 18.05 Rólunk van szó, 18.30 A négyöklű trió, 19.30 Híradó, 20.00 Sport, 21.25 Miami Vice, 22.40 A kihallgatás

Bécs 2

17.00 Művészlexikon, 17.05 Az ész század közepe, 17.30 Hársfa utca, 18.00 Csodálatos évek, 18.30 Szerelem első látásra, 19.00 Tartományi élet, 19.30 Híradó, 20.00 Kulturális magazin, 20.15 Maria, 21.15 Compass, 22.00 Híradó, 22.30 Spanyolország, 23.15 A XX. század mérlege, 0.15 Halló, Ausztria, halló, Bécs!, 0.45 Hírek

MÁJUS 23–TŐL 29–IG

KEDD

Budapest 1

5.45 Falutévé, 6.00 A Reggel, 8.30 Közjáték, 8.35 Essential English Guide to Great Britain, 8.50 Kedves hazug, 10.15 Szextetthely, 10.40 Képújság, 14.05 Érettségi 1992, 16.00 Délutáni egyenleg, 16.10 Drehscheibe Europa, 16.40 A szeles sivatag állatai, 17.05 Képújság, 17.10 Fanni és társai, 17.35 Megveszem ezt a nőt, 18.00 Európai utas, 18.40 Pénzvilág, 18.50 Mini klip-mix, 19.00 Cimbória, 19.15 Esti mese, 19.25 IS, 20.00 Híradó, 20.30 Telesport, 20.40 Metropolis játékok, 21.15 Közjáték, 21.25 Twin Peaks (amer.), 22.15 Havi mérleg, 23.00 Calcio, 0.40 Késő esti híradó

Budapest 2

6.00 Nap TV, 9.00 Műsorismertetés, 9.05 Tóros veszélyben, 9.30 A Serengeti királynője, 10.00 Parlamenti Napló, 16.40 Ma délután, 17.45 Regionális híradó, 18.00 Híradó, 18.12 Időjárás, 18.19 Atomhangya, 18.40 Telesport, 19.05 Ki a csuda ez a fiú? (francia), 20.00 Haza a magasban, 20.45 Új Hullám, 21.30 Újra a tőzsdén, 22.00 Esti egyenleg, 22.20 Időjárás, 22.25 Napzárta előtt, 22.50 Szállnak a varjak

Pozsony 1

10.45 Sportvisszhangok, 15.00 Janaray Hard Show, 15.40 Veszélyes öböl, 17.45 Főzzünk!, 17.55 Választások 1992, 19.30 Tévénapló, 20.05 Az év hőse (lengyel), 21.55 Zenéről zenével, 22.35 Események, kommentárok

Pozsony 2

15.40 Kontaktus stúdió, 16.50 Választások 1992, 18.10 Nyelvlecke, 18.20 Nemzetiségi magazin, 19.08 Számítógépes játék, 19.30 Tévénapló, 20.05 Körmöcbányai pénzverők, 20.45 Kredit, 21.40 Időszerű események, 22.08 Sportműsor

Bécs 1

9.00 Hírek, 9.30 Iskolatévé, 10.30 A szájkosár, 12.05 Sport, 13.00 Hírek, 13.10 Rólunk van szó, 13.35 Iroda, 14.00 A nagy völgy, 14.50 A holnap mesterei, 15.05 Szórakozás is kell, 15.30 Antanténusz, 16.05 Hatmillió másodperc, 16.30 Zenei műhely, 17.00 Minihírek, 17.10 Wurlitzer, 18.00 Hírek, 18.05 Rólunk van szó, 18.30 A négyöklű trió, 19.30 Híradó, 20.00 Sport, 20.15 A hegyek országa, 21.15 Perry Mason visszatér, 22.45 Igazi szerelem, 0.20 FBI, 1.10 Mesterművek

Bécs 2

16.55 Művészlexikon, 17.00 Iskolatévé, 17.30 Tájékozódás, 18.00 Csodálatos évek, 18.30 Gaudimax, 19.00 Tartományi élet, 19.30 Híradó, 20.00 Kulturális magazin, 20.15 Annak idején, 21.07 Külföldi tudósítások, 22.00 Híradó, 22.30 Klub 2, 24.00 Hírek

SZERDA

Budapest 1

5.45 Falutévé, 6.00 A Reggel, 8.30 Közjáték, 8.35 Szezám utca, 9.35 Derrick, 10.35 Évgyűrűk, 11.05 Képújság, 16.00 Délutáni egyenleg, 16.10 Brahms-művek, 16.50 Képújság, 16.55 Egyetlen Földünk van, 17.25 Megveszem ezt a nőt, 17.50 Kalendárium, 1992, 18.30 Pénzvilág, 18.45 Esti mese, 18.55 Svédország–Magyarország labdarúgó-mérkőzés, 20.50 Híradó, 21.15 Kilóg a lóláb, 22.10 Új Világ, 22.55 Tetthely, 0.25 Késő esti híradó

Budapest 2

6.00 Nap TV, 16.50 Műsorismertetés, 17.00 Ma délután, 17.45 Regionális híradó, 18.00 Híradó, 18.19 Cápali és Cápeti, 18.43 Zöld pont, 19.05 A visszaszámlálás, 20.00 Új Reflektor Magazin, 20.50 Sportolók, sportorvosok, sportkórház, 21.30 A kihívás napja, 22.00 Esti egyenleg, 22.20 Időjárás, 22.25 Napzárta előtt, 22.50 Hétfő reggel (bolgár)

Pozsony 1

9.45 Rhytmick, 15.55 Riporterek stúdiója, 17.55 Választások 1992, 19.30 Tévénapló, 20.05 Próbálj meg átölelni, 22.30 Események, kommentárok, 23.05 Tévéjáték

Pozsony 2

15.35 Minimix, 16.50 Választások 1992, 18.10 Nyelvlecke, 18.20 Nyitott stúdió, 18.08 Számítógépes játék, 19.30 Tévénapló, 20.05 Baleset a hetes kilövő állomáson (amer.), 21.40 Időszerű események, 22.08 Sportműsor

Bécs 1

9.00 Hírek, 9.30 Iskolatévé, 10.30 Perry Mason visszatér, 12.10 Külföldi tudósítások, 13.35 Iroda, 14.00 A nagy völgy, 15.05 Niklaas, 15.30 Habakuk és a hurka, 16.00 Állatokról, 16.05 Hatmillió másodperc, 16.30 Heuréka, 17.00 Minihírek, 17.10 Wurlitzer, 18.00 Hírek, 18.05 Rólunk van szó, 18.30 A négyöklű trió, 19.30 Híradó, 20.15 Sissi, 22.05 A modell és a zsaru, 22.55 Harc Jennyért (amer.), 0.30 Gyilkosság előírás szerint

Bécs 2

16.55 Művészlexikon, 17.00 Fotópanoráma, 17.30 Országok és emberek, 18.00 Csodálatos évek, 18.30 Nyereményjáték, 19.00 Tartományi élet, 19.30 Sport, 21.30 Feketén fehéren, 22.00 Híradó, 22.30 Trailer, 22.55 Téli utazás az olimpiai stadionban, 0.05 Kolumbusz

CSÜTÖRTÖK

Budapest 1

5.45 Falutévé, 6.00 A Reggel, 8.30 Közjáték, 8.35 Verkli, 9.05 Walt Disney bemutatja, 16.00 Délutáni egyenleg, 16.10 Hátizsákkal, horgászbottal Heves megyében, 16.45 Képújság, 16.50 Holnap is lesz nap, 17.20 Megveszem ezt a nőt, 17.45 Mini klipmix, 18.00 Menedzser magazin, 18.45 Pénzvilág, 19.00 Reklámjáték, 19.15 Trombi és a tűzmanó, 19.25 MOST, 20.00 Híradó, 20.30 Telesport, 20.40 Szomszédok, 21.10 Közjáték, 21.15 Friderikusz-show, 22.35 Aktuális, 23.05 Az aranykürt, 24.00 Késő esti híradó

Budapest 2

6.00 Nap TV, 16.50 Műsorismertetés, 17.00 Ma délután, 17.45 Regionális híradó, 18.00 Híradó, 18.20 Ismerkedés az emberi testtel, 18.35 Telesport, 19.00 Testestől-lelkestől, 19.43 Ortodox egyházzene Kárpátaljáról, 20.00 A körzeti tévéstúdiók műsora, 21.00 Össztűz, 22.00 Esti egyenleg, 22.20 Időjárás, 22.30 Szabotázs (angol)

Pozsony 1

9.00 A nap percei, 10.40 Televarieté, 15.45 Veszélyes öböl, 16.10 Motorosok magazinja, 17.55 Választások 1992, 19.30 Tévénapló, 20.05 Üdvözöllek, ember..., 21.15 A televízió archívumából, 22.30 Események, kommentárok

Pozsony 2

15.40 Kontaktus-stúdió, 16.50 Választások 1992, 18.10 Nyelvlecke, 19.08 Számítógépes játék, 19.30 Tévénapló, 20.05 A remény farmja, 21.05 Találkozás az orvossal, 21.40 Időszerű események, 22.08 Sportműsor

Bécs 1

9.00 Hírek, 9.05 A szív mártírja, 10.25 A Reinhardt szeminárium hallgatói, 11.45 Orgonáink, 12.00 Mélységes bizalom, 13.00 Hírek, 13.10 Csodálatos évek, 13.35 A világ minden boldogsága, 15.25 Krisztus mennybemenetele, 15.35 A táncoló béka, 16.00 Ben Hur, 19.30 Híradó, 19.50 Sport, 20.15 Ausztriai tájakon, 21.20 Önmagamról, 22.05 Az utolsó előtti párbaj, 23.35 Hírek, 23.40 Mister Universum, 1.20 Hírek

Bécs 2

18.00 Hírek, 18.05 Csodálatos évek, 18.30 Ausztria-kép, 19.00 Tartományi élet, 19.30 Híradó, 19.50 Gótikus épületek Bajorországban, 20.15 Csoda a 8. utcában, 22.00 Híradó, 22.05 Dokumentumfilm, 22.50 Irodalmi műsor, 0.05 Uros Rojko műveiből

PÉNTEK

Budapest 1

5.45 Falutévé, 6.00 A Reggel, 8.30 Közjáték, 8.35 Sorstársak, 8.50 Segítség, 9.00 Dallas, 9.50 Lottósorsolás, 9.55 Szomszédok, 10.25 Friderikusz-show, 16.00 Délutáni egyenleg, 16.15 Pavarotti Kínában, 17.35 Képújság, 17.45 Pénzvilág, 18.00 Ablak, 18.55 Maradjatok meg szeretetemben, 19.00 Visszaszámlálás..., 19.15 Jó éjszakát kíván a Disney, 19.25 Traffic Jam, 20.00 Híradó, 20.30 Telesport, 20.40 Dallas, 21.35 Közjáték, 21.40 Panoráma, 22.45 Aréna, 23.30 Berlin, Alexanderplatz, 0.30 Késő esti híradó

Budapest 2

6.00 Nap TV, 12.00 Szieszta, 14.00 Nyert 21, 15.55 Műsorismertetés, 16.00 Ma délután, 16.05 Tom, Dick és Harriet, 17.45 Regionális híradó, 18.00 Híradó, 18.12 Időjárás, 18.18 Az én pici pónim, 18.30 Öt szines karika, 19.00 Repülőtér, 19.50 A tudomány határai, 20.25 Ennyi! 50 perc ... filmről, 21.15 Rockpódium – R–Go együttes, 22.00 Esti egyenleg, 22.20 Időjárás, 22.25 Napzárta előtt, 22.50 Seherezádé

Pozsony 1

10.10 Riporterek stúdiója, 14.35 Cigánymagazin, 17.00 A rendőrség naplójából, 17.55 Választások 1992, 19.30 Tévénapló, 20.05 UNICEF koncert, 22.30 Események, kommentárok, 23.05 Végzetes megtorlás

Pozsony 2

15.15 Nyelvlecke, 16.25 Utazás a Föld körül Vil'ly Foggal, 16.50 Választások 1992, 18.10 Nyelvlecke, 18.25 Dokumentumfilm, 19.08 Számítógépes játék, 19.30 Tévénapló, 20.05 Niké, 20.35 Távolkelet ünnepei, 21.40 Időszerű események

Bécs 1

9.00 Hírek, 9.30 Iskolatévé, 10.30 Sissi, 12.15 Teleszkóp, 13.35 Iroda, 14.00 A nagy völgy, 14.50 A holnap mesterei, 15.05 Volt egyszer egy Amerika, 15.30 Antanténusz, 16.05 Hatmillió másodperc, 16.30 Mini kvíz, 17.00 Minihírek, 17.10 Wurlitzer, 18.30 A négyöklű trió, 19.30 Híradó, 20.00 Sport, 20.15 Európai zsaru, 21.25 Don Camilló (amer.), 23.25 Sport, 23.55 Egyedül az alvilág ellen (amer.)

Bécs 2

15.40 Művészlexikon, 15.45 A korona ékköve, 17.30 Életközösségek, 18.00 Simpsonék, 18.30 Nyereményjáték, 19.00 Tartományi élet, 19.30 Híradó, 20.00 Kulturális magazin, 20.15 Cápák, 21.15 Schilling, 22.00 Híradó, 22.30 Az emberi arc, 23.30 Az ellopott arc, 0.25 A másik pillantás

Murphy törvényeiből

• Azokat a találmányokat, amelyekről évek múlva derül ki, hogy csak viccnek szánták kiagyalóik, addigra már széles körben alkalmazzák.

• Minden jó hírről előbb–utóbb kiderül, hogy nem egészen úgy van. A rossz hírek mindig igazolást nyernek, csak addigra romlik még a helyzet.

• Kölcsönhatás törvények

1. Ha egymás mellé teszel egy csokor ibolyát meg egy pálpusztai sajtot, az ibolya úgy veszi át az egész büdösséget, hogy az egyúttal megmarad a sajtnak is.

2. Ha egy zsák ép alma között van egy rossz, megrohad az egész. A folyamat fordítva nem működik.

3. Hiába tüsszent rá egy egészséges ember egy influenzásra, attól az nem gyógyul meg.

Vízvezeték és központi fűtés szerelését, javítását rövid határidővel vállalja az

INSTA

magánvállalat.

Érdeklődni lehet Komáromban a Nap utca (Május 9.) 36. szám alatt.

GRATULÁLUNK

Névnapjukon szeretettel köszöntjük

május 23–án *Dezső*
május 24–én *Eszter*
május 25–én *Orbán*
május 26–án *Fülöp*
május 27–én *Hella*
május 28–án *Emil, Csanád*
május 29–én *Magdolna*

nevű kedves olvasóinkat és mindazokat, akik ezen a héten ünneplik születésnapjukat.

HÁZASSÁGOT KÖTÖTTEK

a komáromi városházán: Ledeczky Tihamér és Novák Márta, Bedecs István és Buga Mónika, Pollák László és Bédi Mónika, Nagy Tibor és Domonkos Claudia, Vörös András és Kováč Anna

a gútai városházán: Jančišin Péter és Nehyba Mónika

az érsekújvári városházán: Magyar Lajos és Bukai Erika

HALÁLOZÁS

Az elmúlt napokban örökre távoztak sorainkból:

a megyercsi Bohus Pál (46 éves), a komáromi Beke István (46), az ímelyi Belokosztolszky Anna (84), a komáromi Mečiar Géza (78), a komáromi Bajusz Anna (85), a komáromi Petrovszki László (62), a komáromi Goda Anna (67), a komáromi Németh Julianna (83) és a komáromi Papp János (81).

Emléküket megőrizzük!

sport

LABDARÚGÁS

A komáromi járási II. osztályú bajnokság

Három hazai győzelemmel és két döntetlen eredménnyel végződött a 22. forduló. A bátorkesziek kissé megtépázták a madariak tekintélyét, mivel a bajnokesélyes otthonából vittek haza egy pontot. Ugyancsak pontosztozkodás volt Nemesócsán, ahol a keszegfalvaiak kapuvédője kivédett egy tizenegyest. Dunamocson sok gól esett, de végezetül a dunapartiak győztek. Bajcs otthonában volt jobb három góllal. Csallóközaranyoson szoros küzdelemben épp hogy csak alulmaradtak a búcsiak.

A forduló sajnálatos eseményét egy nagykeszi játékos okozta, aki az Ekel – Nagykeszi találkozó 75. percében 2:1–es hazai vezetésnél tettlegesen bántalmazta a mérkőzésvezetőt, aki ezután a szabályok értelmében lefújta a mérkőzést.

Eredmények: Madar – Bátorkeszi 1:1, vezette: Varga, Nemesócsa – Keszegfalva 1:1, vezette: Lakatos F., Dunamocs – Gúta B 4:3, vezette: Kajan, Bajcs – Szilas 5:2, vezette: Rozsnyó mérnök, Csallóközaranyos – Búcs 1:0, vezette: Szabó.

A bajnokság élén Hetény áll 30 ponttal, második Madar 29 és harmadik Bátorkeszi 27 ponttal.

A komáromi járási III. osztályú bajnokság 14. fordulójának eredményei:

Füss – Tany 0:2, vezette: Horváth J., Anyala – Dunaradvány 4:3, vezette: Borka, Megyercs – Marcelháza B 3:3, vezette: Berek, Bogya+Gellér – Martos 1:0, vezette: Rožňansky.

-bd-

Búcsú a Szlovák Nemzeti Ligától

Igaz, még négy forduló hátra van az I. Szlovák Nemzeti Liga tavaszi bajnoki idényéből, de a múlt hétvégén lejátszott Ógyalla — Jelsava találkozó eredménye végképp megpecsételte a gyallaiak sorsát.

A hazai pályán lejátszott találkozón a középmezőny végén álló vendégek 0:3 arányú győzelmet arattak és így Hurbanovo csapata jelenleg 13 ponttal áll a tabella végén. Legközelebb a VSS csapatát látják vendégül, akik a tabellázat élvonalában állnak. Mindezek ellenére bízunk abban, hogy az ógyallai csapat „nekidurálja" magát és becsületből is nehéz pillanatokat szerez a jóhírű vendégcsapatnak.

ÖKÖLVÍVÁS

Az már természetes, hogy a szorítóban nem muszáj, hogy a jobb győzzön. A szerencse forgandó, de nem akkor, ha a bírók kezében van... Így történt ez a hét végén Martinban is, ahol az I. ligás ökölvívóbajnokság 13. fordulójában léptek szorítóba a komáromiak. Régi tanulság, hogy idegenben a komáromi fiúk csak akkor győzhetnek, ha ellenfelüket rongggyá verik, kiütik, vagy leléptetik. A 12:8 arányú vereség ezúttal is érdemtelen volt. A komáromiak pontjait Flachbart, Holub, Szabó S. és Cirok szerezte.

Microcom Kupa

VIII. forduló:

FC ISLAND – Atlanta 3:0
K–FTC (ATTI) – Kings 15:6, NIKÉ – UFO 10:3, Reform – B. City 7:7

IX. forduló:

Kings – Niké 2:10, Atlanta – B. City 9:3, UFO – Reform 3:2, K-FTC (ATTI) – FC Island 3:5

X. forduló:

K–FTC (ATTI) – Atlanta 20:2, Niké – FC Island 11:4, Reform – Kings 8:3, B. City – UFO 4:1

Helyezések:

1. K–FTC (ATTI) 95:41 , 18 pont, 2. FC Island 35:36, 12 pont, 3. Atlanta (Old SHIPYKRD) 58:58, 11 pont, 4. B. City 43:53 10 pont, 5. Reform (Neptun Snack) 46:52, 7 pont, 6. Niké 38:19, 6 pont, 7. UFO (Konzorcium GRASZ) 30:52, 6 pont, 8. Kings 15:49, 0 pont.

-zs-

OLVASTA MÁR?

Budd Hopkins amerikai festőművész figyelmét még a nyolcvanas években felkeltették azok a különös esetek, melyek során komoly, testileg–lelkileg bizonyítottan ép emberek vallották magukról, hogy akaratuk ellenére hosszabb, rövidebb időre földönkívüliek elhurcolták őket. A művész hamarosan az ufo–jelenségek elismert kutatójává vált, különös tekintettel emberek százai, ezrei álomszerű élményeinek rendszerezésére és elemzésére, melyre a hipnózist is módszeresen felhasználta. Most megjelent könyvéből, amely a BETOLAKODÓK (Intruders) címet viseli, döbbenetes kép rajzolódik elénk. Az embereknél nagyságrendekkel fejlettebb idegen civilizáció képviselői hátborzongató és megalázó genetikai kísérleteket végeznek embereken, akiknek emlékezetét eddig ismeretlen módon úgymond blokkolják. Egyedül a hipnózis tudja felszínre hozni az ilyen emberek megélt élményeit. A könyvben leírtakban lehet hinni, aki akar, mosolyoghat rajtuk, az azonban tény, hogy máról holnapra sokan ébrednek álmukból különös sebekkel, amelyek eredetére önmaguk sem tudnak magyarázatot adni. Az ilyen emberekben sokszor víziószerű pillanatélmények formájában is felszínre törnek különös, álomszerű emlékfoszlányok. Bár a könyv kemény próba elé állítja az olvasók hiszékenységét, szerzője nem akar bennünket minden áron meggyőzni az általa leírtakról, de mindenképpen érdemes rajtuk elgondolkodni. (th)

BÚTOROK, LAKBERENDEZÉSI TÁRGYAK, BIZSUTÉRIA SZÉPSÉGÁPOLÁSI SZEREK FÉNYMÁSOLÁS MINIDŐMUS

Zöldség, gyümölcs, élelmiszer

a Megyercsi utcai üzletházban.

DUNATÁJ

— magyar nyelvű regionális hetilap. Kiadja a DANUBIUS—press kiadóvállalat. Főszerkesztő Morovič Lajos. Főszerkesztő—helyettes Németh István. Rovatvezető: Kulacs Zsuzsa. Gazdasági ügyintéző: Csernava Mária. Szerkesztőségünk címe: Dunatáj szerkesztősége, Széna tér 3., 945 01 Komárno (tel.: 0819/60241) Hirdetőirodáink címe: Inzertná kancelária, Megyeház utca 5. 945 01 Komárom, valamint Linda baby centrum, Győri utca 31., 946 03 Kolárovo (tel.: 0819/941 806). Adminisztráció: 946 03 Kolárovo, Hosszú utca 47. Telefon: (munkaidő alatt) 0819/60241, ill. 17 és 20 óra között 0819/941 542. Előfizetési díj egész évre 104 korona, félévre 52 korona. Előfizetéseket elfogad minden lapkézbesítő és postahivatal. Kéziratokat nem őrzünk meg és nem küldünk vissza. Szedés és tördelés DANUBIUS–press. Nyomja a Komáromi Nyomdaüzemek, á. v. Terjeszti a Postai Hírlapszolgálat és a Csemart. Regisztrációs szám: MK 190/90. Nemzetközi indexszám: 492 11.

dunatáj

III. évf.

21. szám
1992.
Május 29.

2 korona

MAGYAR NYELVŰ REGIONÁLIS HETILAP

JÖVŐ SZÁMUNK TARTALMÁBÓL:

• Gúta fölött nem repülőgép viselkedett furcsán... • Választások előtt • A Jókai Napokra készülünk • Fejezetek a Komáromi Dalegyesület történetéből

Továbbra is tart a fokozott ellenőrzés

Bombariadó a hajógyárban

Az első komáromi bombariadó a Béke utcai alapiskolában volt, s azután a többi szinte sorozatban jött. Bebizonyosodott, hogy a jelzések többnyire szellemileg fogyatékos, vagy szellemi túltengéseit ilyen, feltűnést kiváltó eseményben levezetni kívánó egyénektől származnak. A múlt hét péntekén a komáromi hajógyár telefonközpontjába érkezett a bejelentés: Ma, a délutáni műszakban beszállítják a robbanószereket...

Tudni kell azt, hogy sem a rendőrség, sem a munkáltatók nem vehetik félvállról az ilyen bejelentéseket. A hajógyárban is beindult a „gépezet", az előre kidolgozott, eddig csak elméletben alkalmazott óvintézkedéseket most a gyakorlatban is ki kellett próbálni. A vállalatvédelmi osztály vezetője, Varjú Zoltán, a hír hallatára azonnal értesítette a rendőrséget, a vállalatigazgatóságot és a G4S Securitas Védelmi Szolgálatot. Péntek délutánról lévén szó, elrendelték a létfontosságú épületek, úszóművek, gyártócsarnokok őrzését.

Számolni kellett azzal is, hogy a telefonáló nem vaklármát csap, hanem komolyan figyelmeztetni akarta a gyárat. Ezért elsősorban a gyárba a második műszakra érkező szakmunkások, s lényegében minden belépő fokozott ellenőrzésére sor került. Ez a munkavégzést is megnehezítette, hiszen minden egyes belépő személyi adatait fel kellett venni a portán. A rendőrség szakemberei gyors, de alapos vizsgálatot végeztek, s ennek alapján késő délutánra már világos volt, hogy az ismeretlen, 30–50 év körüli hölgy telefonálása valószínűleg csak vaklárma. Ennek ellenére berendelték a biztonsági szolgálat szabadnaposait, az úszóműveken rendkívüli ügyeletet tartottak a hajóépítészek.

Szombaton reggel már kissé fellélegeztek a szolgálatban levők, de egészen vasárnap estig érvényben voltak a szigorított intézkedések.

– A hét folyamán továbbra is szigorú ellenőrzéseket hajtunk végre – mondta Varjú Zoltán, a gyár vállalatvédelmi osztályának vezetője. – Nagyon sajnáljuk, hogy egy butára sikeredett, rosszmájú tréfa miatt ilyen sok ember hétvégét kellett tönkretennünk, de a gyár épsége, a termelés folyamatossága ezt megkövetelte. Személy szerint bízom abban, hogy hasonló „tréfás kedvű" ember már nem akad.



A Szent András templom tetőzetének felújításáról lapunk 4. oldalán írunk részletesen.

EGY MISSZIONÁRIUS NEPÁLBÓL

Május 24–én a komáromi református templomban tartott istentiszteletet az olasz Artemídio Bertolíno, aki az ottani Vaidens egyház lelkipásztora. A hívők és az érdeklődők aznap délután a magyar gimnázium aulájában megtartott vetítettképes előadásán találkozhattak ismét a lelkipásztorral, aki immár nyolc éve önkéntes misszionáriusként működik a távoli Nepál egyik leprakórházában. Az előadó beszélt gyógyító küldetéséről, az ottani emberek életéről. Elmondta, hogy a világon, de elsősorban a fejlődő országokban tizenötmillió ember szenved ebben a betegségben. A komáromi protestáns nőegylet kapcsolatokat tart fenn a nepáli misszionárius leprakórházzal, melyet közadakozással is támogatnak.

Hostina Irén

RENDKÍVÜLI ZENEI CSEMEGE

A világhírű Gergely Ferenc, budapesti orgonaművész és Szabó Imre, érsekújvári születésű orgonaművész június 3–án, 19 órától a Concordia vegyeskar részvételével hangversenyt ad a komáromi Szent András templomban. A zenebarátok szűkebb köre számára fél hattól Gergely Ferenc előadást tart a zeneiskola nagytermében Schmidthauer Lajos, komáromi születésű orgonaművész életútjáról.

TUDÓSÍTÓKAT KERESÜNK

Lapunk regionális jellegének bővítése érdekében tudósítókat keresünk az Érsekújvári járásból. Mindazok, akik szívesen tájékoztatnák lapunkban községük, városuk életéről az olvasókat, jelentkezzenek telefonon, vagy írásban (Danubius–press, Hosszú utca 47, 946 03 Kolárovo). A részletekről személyesen, vagy körlevélben tájékoztatjuk az érdeklődőket.

Békarikató

Komáromi híres csárda „Békarikató",
Öreg cigány hegedűjén sír a nótaszó.
Azt sem tudja mi a kóta
Mégis szépen szól a nóta:
Hogy aszongya:
„Nagy a feje, búsuljon a ló!"

Komáromban befagyott a réti Basa–tó,
Ott füstölög a parton a „Békarikató",
Ha zörög a feleségem,
Átcsúszok a síkos jégen,
Azt danolom:
„Nagy a feje, búsuljon a ló!"

(A nótát szerezte 1932–ben Kovács Mihály Budapesten)

Egy szemtanú visszaemlékezései (4.)

A komáromi fekete május elseje

Másnap, 1919. május 2-án már szabad volt a kijárás. Elterjedtek a hírek a szigetben történtekről. Az emberek odasiettek, rokonaikat, ismerőseiket keresték. Családunkban nekem, a 14-éves gyereknek jutott a feladat, hogy bátyámat és unokabátyámat keressem. Miután hazajöttek a háborúból, sok komáromi fiúval együtt még a légiósok bevonulása előtt átmentek Dél-Komáromba. Velem jött iskolatársam, Farkas Béla, aki két unokabáttyát, Dvornyicsek Lajos hentest és Dvornyicsek Dénes sofőr-lakatost kereste.

A kishíd előtt megrendítő látvány fogadott bennünket. Kocsin hozták a legyilkoltakat, ponyvával letakarva. Kinek a lába, kinek a keze lógott ki a ponyva alól, az utca kövezetére folyt a vér, ahogy a római katolikus temetőbe tartottak. A szigetlejárónál volt a Fried fa- és szénkereskedő irodája, melynek lépcsőjén hevertek a Kis-Duna hídja védőinek holttestei. A középúton, az említett Majer-ház előtt egy kis trágyadomb volt, azon hevert összevisszaságban tizenöt hulla. Oda húzták ki őket az udvarból. Szinte felismerhetetlenek voltak. Legtöbbjüknek a felsőruháját, cipőjét, bakancsát is lehúzták. A Kis-Duna parttal párhuzamos kis úton, Tárnok lisztkereskedő házától nem messze találtunk rá Dvornyicsek Lajosra. Vékony orosz szuronnyal összeszurkálták, a torka átszúrva. Később egyházi szertartással a református temetőben temették el. Hónapokkal később öccse mesélte, hogy a két testvér egy géppuska mellett volt. Nándor bátyja géppuskás volt a háborúban és a hídlejáratot védte. Fogytán volt a lőszer, öccsét küldte utánpótlásért a hídon át. Mikor ő a lőszerrel visszaindult, a légionisták már lezárták a hídfőt és bajtársai már nem engedték, hogy a hídra menjen. Hiába sírt, könyörgött, bátyját már nem tudta megmenteni. Láttam vörösnadrágos magyar huszár holttestét, aki kezével fojtotta meg a légionistát, kinek a rohamkése a gyomrában meredezett. Úgy összefonódtak, hogy alig lehetett az ujjakat a nyakról lefejteni. Az egyik borzalmas látvány a másik után. Közben kocsikon hordták a hullákat a katolikus temetőbe. Hátul sorban a földre fektették őket. A hozzátartozók megrendítő jelenetek között találták meg szeretteiket, ami nem volt könnyű, mert mindenkinek a feje, az arca szinte a felismerhetetlenségig össze volt zúzva. Hiába mentem végig újra meg újra a sorokon, egyik halottban sem sikerült felismernem a bátyámat. É-desanyám jajveszékelésére, aki nem tudott kimenni, többször is visszaküldtek a temetőbe, mert a család azt hitte, nem akarjuk megmondani, hogy bátyám is a halottak között van.

Hónapokkal a tanácsköztársaság bukása után, amikor már igazolvánnyal át lehetett menni a hídon, az elsők között voltam, hogy Tatán lábadozó bátyámat felkeressem. A kórházban mesélte, hogyan mentették meg barátai az életét. Mivel komáromi fiú volt, az elsők között jött át a hídon, és amikor a Kis-Duna hídjáról lerohantak a Duna-partra, a töltés mellől két gépfegyvergolyót kapott a lábába. Összeesett. Az volt a szerencséje, hogy barátai nem hagyták cserben, fogták és átrohantak vele a Kis-Duna hídján és lehúzták a hídlejárat melletti árokba, majd onnan tovább vitték az öreghajógyár melletti árokba. Ez holt tér volt, ide nem értek a golyók. Felhúzták a Nagy-Duna hídjára, ahol a szanitécek hordágyra fektették. Még ekkor sem adta ki kezéből a fegyvert, mert tudta, hogy fogságba eséskor mi várt volna rá.

A temetőben ástak egy hosszú sírt, amelynek az egyik végébe lejárata volt és kezüknél-lábuknál fogva oda hordták két rétegben a halottakat, akiket leöntöttek mésszel, majd egyházi szertartás nélkül elhantoltak. Búcsúbeszédet sem engedtek. Eltemetésük előtt hivatalos emberek voltak a helyszínen, Mezey János tisztiorvos, Biringer Mór rendőrorvos, mint jegyzőkönyvvezetők. Ők jegyezték fel a halottak jellegzetességeit. Mezey doktor hamarosan rosszul lett és eltávozott. A rendőrorvos egyedül folytatta tovább a munkát. Lőtt seb kevés volt, annál több a szurony és puskatus által ejtett. Ez a jegyzőkönyv később átkerült Magyarországra és a sajtó is közölte. Én is olvastam Tatán. Ebből a közlésből több család felismerni vélte hozzátartozóját, fejfát készítettek, s amikor már át lehetett jönni, elhozták és a jelzett számnál beszúrták a földbe. Így néhány fejfa is volt a közös síron. Később a komáromi munkásság közadakozásból emlékkövet készíttetett és körülkeríttette a tömegsírt. Mindig akadtak jólelkű emberek, akik gondozták, vittek rá egy-egy szál virágot. A felismert holttesteket családjuk külön temettette el. Felismerték például a győri vagongyár népszerű főmérnökét is, aki a győri Egyetértés Tornaszakosztályának, az ETO-nak volt az elnöke. Az ETO és a KFC sokszor játszott egymás ellen. Mayer főmérnök Herkules-termetű sportember volt. A támadáskor a győrieket vezette, még a harcok elején fejlövéstől halt meg a Duna-hídnál. Őt a közös sír mellett külön temették és később Győrbe szállították holttestét.

A harcok elején még vissza tudtak szállítani sebesülteket a túlsó partra. Közülük néhányan Győrben húnytak el és nagy részvét mellett temették el őket. Komáromban nagy ünnepélyességgel zajlott le az elesett légionisták temetése. A római katolikus temető főbejárata mellett mindenkit külön sírba temettek. Beszédek hangzottak el, a katonazenekar gyászindulókat játszott, a díszszázad sortüzet adott. Többeket koporsóban hazaszállítottak, így nem tudható, hogy csehszlovák félről hány áldozatot követelt a fegyveres incidens. A magyar halottak számát sem tudja meg soha a történelem. Sokakat a Dunába dobtak, mások menekülés közben a folyóba vesztek, ismeretlen továbbá az öregvárban agyonlőttek száma is. Meséltek később csodálatos megmenekülésekről. Akinek sikerült a híd pillérén megkapaszkodnia, több éjszakán át tartott, amíg sikerült elérnie a túlpartot. Szerencsések voltak azok, akik a vasúti hídon át jöttek a városba, és a hídfő csehszlovákok által történt elfoglalása után nem a házakba, vagy a szigetre menekültek, hanem a határba és onnan a legközelebbi faluba, ahol elrejtették őket. Vidéken nem sokat kutattak menekültek után és később éjszakánként átvitték őket a Dunán. Ám az ilyen szerencsések száma nem volt jelentős. Az 1919-es magyar támadás egyik katonai szervezője és vezetője Kállay Ferenc komáromi ácsegéd volt, aki a 12. gyalogezredben szolgált és sok kitüntetést szerzett a háborúban. Ő vezette a Dunán átkelő csónakok legénységét. Jól ismerték Kállayt a vele korábban egy ezredben szolgált cseh és szlovák katonák, akik a kihallgatott és később kivégzett támadóktól megtudták, hogy Kállay vezeti a támadást. Szerették volna elfogni, de nem sikerült. Kállay szerencsésen visszaért a túlsó partra, és Győrben telepedett le. A támadás másik vezetője Demény Vince péksegéd, majd mester volt, akinek a Munkás utcában volt péksége. Ő Békéscsabán élt. A támadás politikai vezetője Árvai András, régi szociáldemokrata volt. Ő agitált több társával együtt a támadás mellett Tatabányán és Győrben. A támadást az öregszőnyi (most szőnyi) Gyürky-kastélyból (később kórházzá alakították) irányították.

A kommün bukása után megnyitották a hidat, amelyen igazolvánnyal lehetett közlekedni. Amnesztiát hirdettek és a katonaviseltek mind hazatérhettek. Csoportosan jöttek át a hídon, majd miután felvették adataikat a Tisztipavilon udvarán, rögtön hazamehettek. Később behívták őket gyakorlatra az új csehszlovák hadseregbe. Árvai András is hazatért, neki sem esett bántódása, sőt, jó állást kapott a megalakult kerületi munkásbiztosító intézetben, amelynek beteglátogató ellenőre lett.

(Vége)

Bihary Mihály

„Töltsük el az élet rövid pillanatát természetünknek megfelelőleg, hajoljunk meg szeliden széthomlásunk előtt, mint az érett bogyó, amely estében mintha megáldaná a földet, amely hordozta, hálát adva a fának, amely megteremtette!"

(Dr. FÜLÖP ZSIGMOND életbölcselete)

A Demokratikus Baloldal Pártja ezúton fordul a párt tagjaihoz és szimpatizánsaihoz, hogy anyagi támogatásukkal segítsék elő a parlamenti választásokban való részvétel sikerét. Hozzájárulásukat „A" jelzésű postai pénzesutalványon a következő címre küldjék:

OVV SDL
nám. K. Marxa 6.,
945 01 KOMÁRNO,
VÚB 35-837-142/0200

Hírlapi kacsamáj

avagy ki korán kel, egész nap álmos!

● Bluznyák Hümér kárpótlási kisiparos súlyos testi sértéssel került a nagyszombati kórházba. Megfontolatlanul, hangosan kezdte éljenezni a nagyszombati csapatot a legutóbbi DAC elleni mérkőzésen. A nagyszombati szurkolók ezt nem vették jónéven, mert a dicsérő szavakat Bluznyák úr magyarul mondta...

● **Nem igaz, hogy autonómiát követelünk! — mondta az Együtt Nyomjuk Ki A Szemét Párt ügyvezetője a választási naggyűlésen. — Mi az itt élő magyarság számára rezervátumot szeretnénk kialakítani, s így a védett állatok közé besorolva nagyobb támogatást kaphatnánk.**

● Zellerkovics Anasztázia gatyáskorci lakos, miután alaposan tanulmányozta a pártok választási programját, rájött arra, hogy csak a Sör-és Pálinkaivók Pártja, vagy az Erotikus Nimfomániások Kezdeményezése között választhat, mivel a többi párt hazudozásaiból, egymás elleni mocskolódásából elege lett. Anasztázia annak ellenére, hogy márciusban töltötte be a nyolcvanhetedik esztendejét, hajlik arra, hogy az Erotikus Nimfomániások Kezdeményezése mellett döntsön, mert már ideje lenne, hogy valaki vele is kezdeményezzen...

● *Kloffancsák Zuárd lesz a komáromi kábeltelevízió bemondója. Zuárdka jelenleg kilenc és fél napos, de szülei, akik erre a pályára jelölték, bíznak abban, hogy a városi önkormányzat már nem egymás édesanyjával törődik majd, hanem mindent megtesz a kábeltévé létrehozásáért. Addigra Zuárdka felnő.*

● A koszpocsolyási Négy Vidám Patkányiyuk elnevezésű vendéglátóipari létesítmény romokban hever. Kéticce Bertalan csaposlegény szerint nem felszámolás, hanem leszámolás történt. Állítólag Tóbiás Tádé előbb Hupaly Soma édesanyját emlegette, azután a keresztanyját, de pofon csak akkor csattant, amikor T. Tádé H. Soma kedvenc pártját kezdte szidni. A községi választási bizottság szerint a verekedés felért egy előválasztással.

● **Szemészeten kezelik dr. Paperlappi Papet, aki a Bogáncs nevű repkényesi epelap olvasása után az udvaron szellőztette a fejét. Közben felnézett az égre, ahol röpködő csillaghajókat látott. Szemei fennakadtak.**

—ml—

A VOLT ZSINAGÓGA ÉPÜLETE AZ IDŐS EMBEREK KÉNYELMÉT SZOLGÁLJA MAJD

Ahol embertelen az előírás, más megoldást kell keresni

A komáromi nyugdíjaspanzió barátságos, kényelmes otthont nyújt a falai közt élő idős embereknek. Mind a közelmúltig azonban nyomasztó volt számukra a gondolat, hogy ottlétüket nem tekinthetik véglegesnek. A szigorú és — mondjuk ki nyíltan — embertelen előírások szerint amint állapotuk oly mértékben rosszabbodik, hogy már nem képesek önmaguk ellátására, más jellegű szociális otthonban kell őket elhelyezni. Ez az eljárás nemcsak nekik fájt, hanem Ipóth Évának, a létesítmény igazgatójának is. Tettrekész, határozott asszony lévén nem is nyugodott bele, hozzáfogott inkább, hogy más, emberségesebb megoldást találjon. Most végre megvalósulni látszik az álom — a panzió szomszédságában építkezés, átépítés folyik.

— Értesüléseim szerint a régi zsinagóga évek óta méltatlanul raktárnak használt épülete fogja majd ezt a gondot megoldani – fordulok Ipóth Évához.

— Igen, így van. Ha nem akarjuk ugyanis, hogy ezek az idős emberek elkerüljenek tőlünk, bővítenünk kell intézetünket és a gondozás formáit. Kézenfekvő volt, hogy erre a célra nagyon megfeleine a tőszomszédságunkban lévő, jobb sorsra érdemes épület. Még 1989–ben megkezdtem az utánajárást, először a Szlovákiai Zsidó Hitközösség pozsonyi székhelyét kerestem fel, ahol megtudtam, hogy ők még 1955–ben eladták az államnak. Ezután a szociális ügyekkel foglalkozó minisztériumban érdeklődtem, innen egy szociális jellegű épületek tervezésével foglalkozó projektánscsoporthoz irányítottak, akiknek elmondtam, mit is szeretnénk.

— Éspedig...

— Elképzelésünk egy többfajta szociális intézmény alkotta komplexum, melyben már nemcsak az önmagukról gondoskodni képesek kapnak helyet, hanem a gondozásra szorulók és a járásképtelenek is, akik 24–órás teljes ellátásban részesülnek. Rendkívül rövid idő alatt elkészült a tervezet. Amint ez megvolt, kértük a telek és az ingatlan odaítélését, sikerrel. Mivel mi már egy kialakult, kész tervvel álltunk elő, 1991 novemberében 3 millió 200 ezer korona állami támogatást kaptunk az átépítés megkezdésére.

— Melyik vállalat végzi majd a munkálatokat?

— A pályázatot a Hydrostav nyerte meg, így ő lesz a kivitelező, a beruházó pedig a Komáromi Járási Hivatal. A Hydrostav egyébként felajánlotta, hogy a földszinti közös étkezdét és az emeleti társalgót ingyenesen, közadakozásból be is rendezi.

— Ily módon tehát nemcsak az önök gondjai oldódnak meg, hanem a város egyik műemlékszámba menő épülete is megmenekül a biztos pusztulástól...

— És ez még nem minden. A felújítás során megőrzik eredeti formáját, s merem állítani, hogy Komárom egyik legszebb épülete lesz. A zsidó hitközösség is örömmel fogadta ezt a megoldást, csupán annyit kértek, hogy helyezzünk el az épület falán egy emléktáblát, az általuk kért szöveggel. Ennek mi természetesen készséggel eleget teszünk.

— Mekkora lesz a létesítmény kapacitása?

— Összesen 68 hellyel számolunk, a mozgásképtelenek és a 24–órás ellátásban részesülők számára. Szerintem az ilyen megoldásé a jövő, a nyugati országokban például a csecsemőgondozótól kezdve az idősek otthonáig minden egy helyen van, s így olyan családias légkör, bensőséges kapcsolat alakulhat ki a gondozottak között, amilyen más körülmények között, tehát egymástól elkülönítve nem adatna meg nekik. A volt zsinagóga tetőterét is kihasználjuk, itt négy garzonlakás lesz, ezeket apácáknak ajánljuk fel, felkérve őket, hogy segítsék munkánkat. Így megoldódik régi gondunk, a panzió lakóinak egészségi állapotuk rosszabbodása esetén sem kell elhagyniuk megszokott környezetüket.

— Mikorra várható, hogy befejeződik az átépítés?

— Most már elmondhatom, hogy valóban jó úton vagyunk, május 18–án ugyanis meglátogatott bennünket a Szlovák Köztársaság munka– és szociálisügyi minisztere, Helena Woleková, aki látva és értékelve igyekezetünket, felvette a kapcsolatot a kulturális miniszterrel, Ladislav Snopkoval, akitől igéretet kaptunk arra vonatkozólag, hogy a műemlékvédelem céljaira létesített alapból a zsinagóga értékének megfelelő anyagi támogatásban részesülünk. Így reálissá válik a tervezett átadási határidő: 1993 júniusa.

Kulacs Zsuzsa

Mi újság Kamocsán?

Mostanában keveset hallunk a falun élő fiatalokról. Vajon hol és mivel töltik szabadidejüket? Tudjuk, hogy az elmúlt években nem voltak kellőképpen kihasználva a kultúrházak és a klubhelyiségek. Így volt ez Kamocsán is, mígnem akadt egy vállalkozó szellemű fiatalember, aki gondolt egy nagyot, és amúgy mellékállásban bérbe vette a művelődési ház nagytermét, az egykori ifjúsági klubhelyiségben pedig színvonalas büfét létesített. Amióta magánkézbe kerültek ezek a helyiségek, a kultúrházban megélénkült a forgalom. Szabó Gábor ugyanis a menedzser szerepét is vállalta. A fiatalok szívesen segítenek neki. A lányok készítik például a különböző rendezvényekre a propagációs anyagokat, segítenek kidíszíteni a termet és takarítani. Örülnek, hogy a környékbeli fiatalok is felkeresik rendezvényeiket. Rendeztek itt már szuperbulit, amelyen felváltva négy zenekar játszott, úgyhogy mindenki kedvére kitáncolhatta magát. Egy alkalommal meghívták a budapesti Maxim–bár táncosnőit is, de vendégszerepeltek már a besenyői amatőr színjátszók is. A kéthetente megrendezett táncmulatság mintegy kétszáz fiatalt vonz. A „törzsvendégek" főleg Szímőről, Ifjúságfalváról, Naszvadról, Gútáról és Andódról jönnek csapatostól. Kamocsán a kultúrház nem kong az ürességtől.

Hostina Irén

Bemutatjuk parlamenti tudósítónkat,

VARJÚ JÁNOS KÉPVISELŐT

Varjú János mérnök neve szinte soha nem hiányzik a Dunatáj hasábjairól. Az olvasók tudják, hogy a Szlovák Nemzeti Tanács képviselője s tisztségéből adódóan a legfrissebb információkkal látja el lapunkat. Aki ismeri, azt is tudja róla, hogy a gondos édesapa és férj „funkcióján" kívül igazi jókedélyt sugárzó, életvidám ember. A közelgő választások kapcsán arra kértük, válaszoljon kérdéseinkre.

• Hogyan értékeli az elmúlt két évet? — Az elmúlt huszonnégy hónap a törvényhozások időszaka volt. A véleményem azonban mégis az, hogy több idő telt el a parlamentben is politizálással, mint a konkrét, gazdasági jellegű intézkedésekkel. A törvényjavaslatokat a kormány nem készítette elő kellő alapossággal, amit tovább bonyolított a képviselői hozzászólások sokasága, egész sor olyan törvény született, amelyeket a közeljövőben minden bizonnyal újra értékelnek. Pozitívum, hogy megszülettek a piacgazdálkodás szempontjából oly fontos ún. koncepciós törvények, gondolok itt a kereskedelmi kódexre, a privatizációs és a kárpótlási törvényre, valamint az adótörvényekre. Rá kellett jönnie a parlamentnek, hogy nem csupán a demokráciát, de a jogalkotást is tanulni kell. Nem vagyok elégedett a kárpótlási és vagyonnevesítési törvényekkel, amelyek rengeteg buktatót rejtenek magukban.

• Sok vád érte, hogy egyoldalúan, szűklátókörűen ítéli meg a helyzetet. — Mezőgazdász vagyok, szeretem a földet, a szüleim is mezőgazdasági munkások voltak. Nem a régi szövetkezeti formákat védelmezem, hanem elejét akarom venni a nagybirtokok kialakításának és a szövetkezeti tagok megkárosításának. A régi földbirtokosok is visszakaphatják volt földjeiket úgy, hogy közben előnyhöz jutnak azokkal szemben, akik a földeken dolgoznak. A szövetkezeti tagok, kisparasztok a vagyonnevesítés és kárpótlás során háromszoros hátrányba kerülnek a nagy földtulajdonnal rendelkezőkkel szemben. Hasonló a helyzet a kisüzemek privatizálásánál is, hiszen a kitermelt nyereség egy része került csak kifizetésre az üzemekben, másik részük a fejlesztést szolgálta. Az üzemek a dolgozók által kitermelt javadalmakkal együtt kerültek eladásra, de ebből már a dolgozók nem részesültek. A vagyonjegyes privatizáció korántsem pótolja ezt a veszteséget. Tévednek, akik azt hiszik, hogy az új törvények egyértelműen támogatják a kisvállalkozókat. Tisztelem a tisztességes, adófizető vállalkozókat, akik képesek gondoskodni azokról az emberekről is, akiknek a munkájukra támaszkodva tudnak előrehaladni. Gátat kellene azonban vetni az ügyeskedőknek, az „újgazdagoknak", akik önzésüktől hajtva csak a saját érdekeiket, gyors meggazdagodásukat tartják szem előtt.

• Az egyik csehszlovákiai szatirikus (sicc!) havilapban az a vád érte önt, hogy lapunkban félretájékoztatja az olvasókat. Sőt, hazugnak is nevezte... — Először megnézem, hogy hol írnak rólam, azután, hogy ki is a cikk írója. Ha partnernek ismerem [illegible] akkor válaszolok.

(Folytatás a 4. oldalon)

RÖVIDEN

• E hét szombatján nyitja meg kapuit a pathi fürdő. A gyermeknap alkalmából a gyermekek számára ingyenes a belépés!

• Május 29–én választási gulyáspartira hívja meg a Magyar Polgári Párt gútai szervezete a pártoló tagokat és családjukat. A gulyást dr. Zászlós Gábor és dr. A. Nagy László méri a szövetkezet nagytermében.

SZENT ANDRÁS GALAMBJAI

(Befejezés az előző számból)

A Szent András templom felett ragyogóan kék az ég, a szinte perzselő napsugár után testnek és léleknek egyaránt felüdülést jelent a templombelső hűvös és méltóságteljes nyugalma. Miután szemünk is alkalmazkodik a hirtelen fényviszony–változáshoz, kísérőmmel az egyik szegletben függő tablóhoz megyünk, melyen színes fényképek szemléltetik a folyamatban lévő hatalmas munka megannyi mozzanatát.

— Látja, ilyen korhadtak voltak már a födémszerkezet gerendái — mutatja a saját készítésű felvételeket a munkálatokat önzetlenül vezető Csukás László, aki a vállaira nehezedő hetvenöt évét meghazudtoló kitartással és szorgalommal szervez, irányít, beszerzi a szükséges építőanyagokat.

— Egyes helyeken már szinte életveszélyes állapotban volt a födémszerkezet, melynek felújításához halaszthatatlanul hozzá kellett látni. A városban lévő nagy építővállalatok nem vállalták ezt a munkát, nem szólva arról, hogy ily módon a felújítás költségei is nagyságrendekkel meghaladnák a magunk szervezte munka kiadásait, melyet egyrészt az egyház, másrészt a város fedez, illetve a hívők adományaiból teremtenek elő. Mielőtt tavaly novemberben hozzáláttunk volna a mennyezet bontásához és javításához, előbb biztonságossá kellett tenni a lépcsőket, nem szólva arról, hogy mintegy 150 köbméternyi szemetet, hulladékot kellett a tetőtérből eltávolítanunk. Cserép– és téglatörmeléket, ugyanis valamennyi korábban itt dolgozó vállalat ittfelejtette „névjegyét". De nézzük meg mindezt a helyszínen — invitál, s megindulunk a sekrestyén át a lépcsőkön.

Felfelé lépkedve a félhomályban az ablakokon át megcsodálom a masszív, egy méter nyolcvan centiméteres külső falakat.

— Látja, az oratórium mennyezetének gerendái is teljesen elkorhadtak, ha még egy évet vártunk volna, biztosan leszakadt volna. Reméljük, hogy az új vasbeton mennyezet időtálló lesz — magyarázza Csukás László, miközben egyre felfelé haladunk. — Ez itt az oratórium fölötti helyiség, amely kiválóan megfelelne ének– és hittanórák, vagy akár zenekari próbák céljára.

Mintegy 160 lépcső megtétele után legfelülre jutunk.

— Itt volt kibontva a tetőzet, emeltük be daruval a betont és az építőanyagokat. Mivel a daru a templom túlsó oldalán van, a darukezelőt telefonon irányítottuk, lévén a templomtető magasabb, mint a darus fülkéje. Mindez pontos, felelősségteljes munkát igényelt. A tetőszerkezet 1848–ban leégett, utána állították helyre. A régi gerendák helyét még látni lehetett a falban. A stukatórgerendák is mind tönkrementek. Kiszedésük veszélyes és bonyolult volt.

A tetőcserepek közötti réseken átszűrődik a fény, s az ilyen helyeken a víz is megtalálja az utat.

— Hat, nyolc évvel ezelőtt, amikor a tetőt készítették, bizony jelkiismeretlen munkát végeztek. Látja, helyenként csak 16 mm–es cseréptartó leceket alkalmaztak, amelyek alig képesek megtartani a cserepek hatalmas súlyát. Mi most 40 mm–es leceket használunk. Tessék megnézni, mit csinál a vihar. Megemeli, majd visszaejti a cserepeket, s közben hézagok maradnak. A pozsonyi műemlékvédelmi igazgatóság műszaki szemléje alapján a faszerkezetnek mintegy öt százalékát kellett volna csak kicserélni. Szerintem legalább a harmincadát. Októberig be kellene fejeznünk a tetőt. Az összes cserepet kicseréljük. Francia szabadalom alapján készült ún. slapanicei cserepet alkalmazunk, összesen 38 500 darab kerül a tetőre. Ezeknek orra van, s így a szél nem tudja őket felcsapni. A cseréplécek hosszúsága eléri a 10 kilométert. Nyolc darab, nyolc és tizenkét méter hosszúságú szarufát is beépítünk. Leginkább a kémények és a tornyok körül ment tönkre a tetőzet. Ezeken a helyeken majdnem minden kirohadt a lefolyó csapadéktól. Már a borításhoz szükséges vörösréz lemezek is megvannak — fejezi be tájékoztatását a kiváló szakember. Csukás László nagybátyja volt Nagy Mihály komáromi építész, akiről egykor utcát neveztek el Komáromban. A város legszebb épületeit, köztük a Schmidthauer–házat és az egykori népbank épületét is ő építette. Nagyapja pedig a bencés gimnáziumot.

Amikor kilépünk az ajtón, hunyorgunk a szikrázó napsütésben. Csukás László szeretetteljesen pillant fel a hatalmas kettős toronyra, majd elkészön. Sok még a tenni– és intéznivaló, mondja, az idő pedig sürget.

Szent András galambjai szaporára szárnycsattogtatással szántják az azúrkék levegőeget.

Németh István

Bemutatjuk parlamenti tudósítónkat, Varjú János képviselőt

(Befejezés a 3. oldalról)

Lealacsonyodni nem fogok. Egyébként sohasem titkoltam, hogy tudósításaimban saját véleményemet írom le. Nem fogok tapsolni olyan döntéseknek, amelyek az egyszerű emberek, a fizetésből élők, vagy élni próbálók ellen irányulnak. Nem támogatom a kollektív bűnösség elvén alapuló törvényeket sem, mert azok újabb sérelmeket okozhatnak. Mi, csehszlovákiai magyarok mindezt egyszer már átéltük. Én mindig igyekeztem úgy élni, hogy nyugodtan nézhessek mások szemébe. A véleményekről, nézetekről pedig ékesen szól a magyar szólásmondás: Kinek a pap, kinek a papné...

● **Újra indul a választásokon.** — Sokat gondolkodtam, vajon érdemes–e újra elfogadnom a Demokratikus Baloldal Pártja által felkínált képviselő–jelöltséget. Mivel meggyőződésem, hogy a DBP az egyedüli párt, amely valóban azonos szintre emeli a nemzetiségi kisebbséget és a szlovákságot, sőt programjában a legtöbbet nyújtja a nemzetiségi kisebbségnek, elvállaltam a jelöltséget. Azokról a pártokról, amelyekben már most sincs kellő képviselete a nemzetiségeknek, tehát párton belül nem tud leülni egy szlovák és egy magyar ember az asztalhoz, nem képzelhető el, hogy valaha is igazán küzdeni fognak a nemzetiségek jogaiért. A magyar pártokon kívül a DBP–nek van valóban egyértelmű nemzetiségi programja. Nagy kár, hogy a honi magyar sajtó a baloldali eszmeiségtől való félelmében kevés teret adott a DBP magyar képviselőinek nézeteik kifejtésére, sőt sok esetben azt tapasztaltuk, hogy parlamenti felszólalásaink nem, vagy elferdítve kerültek az újságokba. Inkább a kormánypárti mozgalmakat támogatták. Ha a választók bizalmát továbbra is élvezem, s újra bekerülök a parlamentbe, nem várhatnak el mást tőlem, mint amit eddig is tettem.

A kisemberek, a fizetésből élők, a tisztességes vállalkozók, de főképpen az anyaföldet szerető mezőgazdasági dolgozók, a szövetkezeti tagok érdekeit fogom képviselni. Közéjük tartozónak érzem magam, s ezt nem szégyellem.

● **Köszönjük a beszélgetést.**

—mola—

Hogyan mentem (majdnem) tönkre?

BANKODÜSSZEA

Talán hat–hét éve lehet annak, hogy egy búvár–akcióra utaztunk mikrobusszal Csehországba, amikor a hosszú utazás alatt kifejtettem elképzelésemet, hogy ha egyszer nálunk is lehet szabadon vállalkozni, én bizony tudni fogom, mit kezdjek magammal. A búvárbizniszben vállalkoznék.

Amikor mindez lehetővé vált, tervem megvalósításához láttam, hiszen többször megfordultam nyugat–európai búvárkörökben, s tudtam, hogy működik ott mindez. Egyik utamon kaptam az ajánlatot, honosítsam meg idehaza a profi búvárrendszert. A jól képzett hivatásos búvár bárhol a világon megállja a helyét. Ennél kecsegtetőbb feladatot elképzelni sem tudtam. Másfél évi kemény munka után, amikor levizsgázott egy profi búvároktató–csapat, menedzserekké váltunk, jogi alapokra helyeztük a vállalkozást, temérdek pénzt fektettünk a szükséges búvárfelszerelésekbe, de az utolsó fázisban megakadtunk. Nem fizettük be az illetékeket a búvároktató világszervezet számlájára. A vizsgákért, identifikációs kártyákért és a biztosításért fizetni kellett a svájci bankba. S mindezt kemény valutában. Sebaj, gondoltam, hiszen a bársonyos forradalom egyik vívmánya, hogy idehaza konvertibilis a csehszlovák korona, ami azt jelenti, hogy bizonyos körülmények között a bankon keresztül valutában fizethet kifelé a kisvállalkozó. Nem szeretek adós lenni, így meg is tettem azonnal.

Először fizettem a valutaszámlámról. A komáromi VÚB bankházban már akkor eltévesztett a hölgy egy számot a címzett svájci bankkontóján. Erre hamarosan rájöttem és többször reklamáltam, mire megjött a válasz, hogy a rossz számra az én felelősségemre utalták át pénzemet. Ennek immár másfél éve és pénzem máig „jó úton jár".

Újra kellett fizetnem. Sebaj, beváltottam a család útleveleire a pénzt és betettem a valutaszámlámra. A bankban szívesen elfogadták, még örültek is neki. Azután át akartam utaltatni Svájcba. Nem vállalták, mondván, hogy Pozsonyban újra megakad. Valószínűleg ismerték már makacsságomat, hogy követelni fogom – a pénzem meg is érkezzen a címzetthez. Ám ezt a felelősséget nem merték vállalni.

Mivel már gazdag tapasztalatokat szereztem a VÚB komáromi bankházzal, ismertem a velük szemben alkalmazandó taktikát: egyszerűen ki kell őket fárasztanom. Elérkezett az ideje és vállalkozásomhoz számlát nyitottam náluk. Megint fizettem Svájcba. Amikor a pénzem visszajött, még háromszor újra próbálkoztam. Ekkor kiderítették, hogy a címzett számláját zárolták. De posta is van a világon, írtam. Megjött a válasz, hogy a számla korrekt, csak én vagyok adós már egy esztendeje.

Nem lenne Csukás Laci a nevem, ha nem jártam volna a rejtély végére. Autómba ültem és elhajtottam Németországba, vállalatunk európai székhelyére, hogy megtudjam az igazságot. Meg is tudtam hamarosan, de hogy biztos legyek a dolgomban, a VÚB zürichi partnerét is megkerestem, ahonnan korábban visszajött a pénzem. Kiderült, hogy vagy háromszor egymásután mindig a VÚB tévesztett „véletlenül" egy számot a címzett kontóján. Most már minden világos, csak egy rejtély maradt számomra, hogyan létezik, hogy az Általános Hitelbank dolgozói nem ismerik a számokat egytől kilencig, no meg természetesen a nullát? Még szerencse, hogy van más bank is nálunk, sőt lesznek teljesen megbízható pénzintézeteink is, akik számára világos lesz, hogy mi a szabad gazdasági mechanizmus, hogyan működik és miként tud abból profitálni.

Zárszóul talán még annyit szeretnék üzenni a komáromi VÚB igazgatójának: „igazgató úr, el kell ismernem, hogy Ön győzött! A múltban megtörtént, hogy én győzedelmeskedtem Ön felett, amikor is sikerült Önt kifárasztanom, hogy megkapjam jugoszláviai búvárútjaimhoz csekélyke valutajáradékomat. Most be kell ismernem, én fáradtam ki. Engedje meg, hogy gratuláljak a bürokrácia győzelméhez!"

CSUKÁS LÁSZLÓ

Desatoro HZDS
V ROBOTNÍCKEJ POLITIKE

HNUTIE ZA DEMOKRATICKÉ SLOVENSKO

1. Zdokonaliť zákonnú ochranu minimálnej životnej úrovne robotníckych rodín.

2. Zastaviť rast robotníckej nezamestnanosti vytváraním pracovných príležitostí vo sfére služieb a v malom a strednom podnikaní.

3. Dobudovávať verejnoprospešné zariadenia pre získavanie kvalifikácie, rekvalifikácie a združených odborností robotníckych povolaní.

4. Podporovať stavovské organizácie robotníkov a ich odborové organizovanie.

5. Prijať zákon umožňujúci zamestnanecké účastinárstvo vo fabrikách nad 500 pracovníkov a daňovo zvýhodnovať zamestnanecké účastinárstvo.

6. Podporovať sociálne a nemocenské poisťovanie robotníkov.

7. Medzivládnymi dohodami zaistiť možnú účasť robotníkov na európskom trhu práce a možné získavanie skúseností v rámci krátkodobých zahraničných stáží.

8. Podporovať ďalší rozvoj rehabilitačných a ozdravovacích zariadení pre robotníkov z rizikových pracovísk.

9. Vytvoriť legislatívne predpoklady v rámci veľkej privatizácie a v rámci bankrotov možnosť odkúpenia pracovísk robotníckym a manažérskym osadenstvom za zvýhodnených podmienok (predaj na splátky, úverové garancie a pod.).

10. Vytvoriť robotnícku radu ako poradný orgán vlády SR.

A DEMOKRATIKUS SZLOVÁKIÁÉRT MOZGALOM munkáspolitikájának tíz alapelve

1. Tökéletesíteni a munkáscsaládok minimális életszínvonalának törvényes védelmét.

2. Megállítani a növekvő munkanélküliséget új munkalehetőségek teremtésével a szolgáltatások szférájában, valamint a kis– és középvállalkozásokban.

3. Közhasznú intézményeket kiépíteni a szakképesítés, átképzés és a többirányú szakképzettség elérése céljából.

4. Támogatni a munkások tömegszervezeteit és azok szakszervezeti irányítását.

5. Törvényt hozni, hogy az 500–nál több dolgozót foglalkoztató gyárakban az alkalmazottak részvényessé válhassanak, és a részvényesek adókedvezményben részesüljenek.

6. Támogatni a munkások szociális– és egészségügyi biztosítását.

7. Államközi egyezményekkel biztosítani a munkások részvételét az európai munkaerő-piacon, és lehetőséget teremteni a külföldi tapasztalatszerzésre.

8. Támogatni a veszélyes munkakörben dolgozók rehabilitációs és üdülőlétesítményeinek fejlesztését.

9. Létrehozni a nagyprivatizáció törvényes feltételeit; csőd esetén a munkahelyek megvásárlásában előnyben részesíteni a cég munkás-, illetve menedzser-részvényeseit.

10. Létrehozni a munkástanácsot, a Szlovák Köztársaság tanácsadó szervét.

7

Szavazzon a biztonságra!



KOCZKÁS IMRE
építészmérnök
vállalkozó

„A magánvállalkozások teremtenek új munkahelyeket."

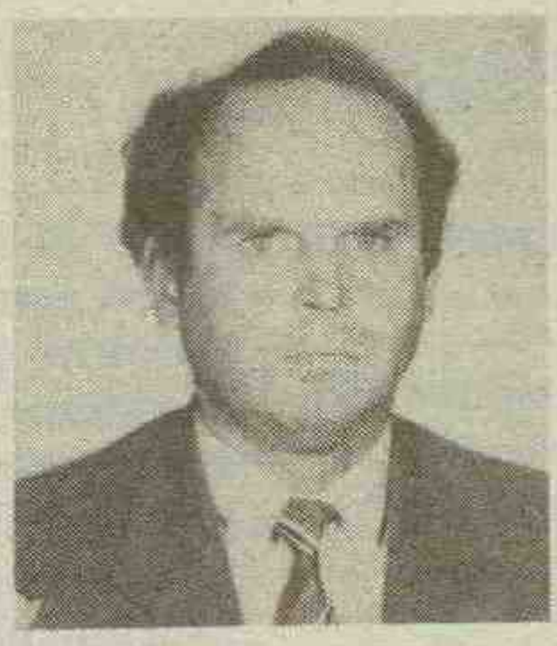

VARGA TIBOR
agrármérnök
vállalkozó

„Tisztességes vállalkozást, egészséges piaci versenyt."



KISS GÉZA
vállalkozó

„Csak az erős gazdaság képes szavatolni a csehszlovákiai magyarság felemelkedését, biztonságát."

Szavazzon a három  -es szavazólappal!

Magyar Polgári Párt

A SZOCIÁLDEMOKRÁCIA TÍZPARANCSOLATA

• Reformot igen, piacot igen; de a polgár javára, életszínvonalának emelkedéséért.

• Hatékony gazdaságot, prosperitást, magas foglalkoztatottságot; kedvezőbb a munka és a kvalifikáció finanszírozása, mint a munkanélküliségé.

• Fejleszteni a kis– és középvállalkozásokat: ez a jólét, de az új munkalehetőségek megteremtésének a legjobb módja is.

• Befejezni a tulajdon– és vagyonviszonyok rendezésének folyamatát és stabilizálni azt; mindenkinek tudnia kell, hogy minek a tulajdonosa és mit tehet a tulajdonával.

• Csakis a gazdagok engedhetnek meg maguknak gyenge államot, a szociálisan gyengéknek erősebb államra van szükségük; nem hatalmilag, hanem szociális szempontból erősre.

• Senki sem élhet nyomorban, aki előrehaladott koránál, betegségénél vagy rokkantságánál fogva képtelen dolgozni; biztosítani kell számára a létminimumot.

• A mezőgazdaság fejlesztéséhez olyan feltételeket kell teremteni, hogy alacsony áron, mindenki számára elérhető legyen az egészséges élelem.

• A szuverenitás érvényesítésének olyan formáját kell megtalálni, amely Szlovákia számára a legkedvezőbb. Megfelelő feltételek mellett közös államot a Cseh Köztársasággal.

• A legjobb nemzeti program a hatékony gazdaság, a szociális biztonság, az egészséges életkörnyezet és az emberi kapcsolatokban a humanizmus.

• Út Európába? Bizonyára nem olyan vonattal, amelyre csak a polgárok egyharmada fér fel, s a többiek a nyomor állomásán maradnak, hanem csak olyannal, amelyre mindenki feljut. Legjobb lenne a gyorsvonat.

SZLOVÁKIA SZOCIÁLDEMOKRATA PÁRTJA

3 4

LEHETŐSÉGET A RÁTERMETTEKNEK, LÉTBIZTONSÁGOT A DOLGOS KEZEKNEK!

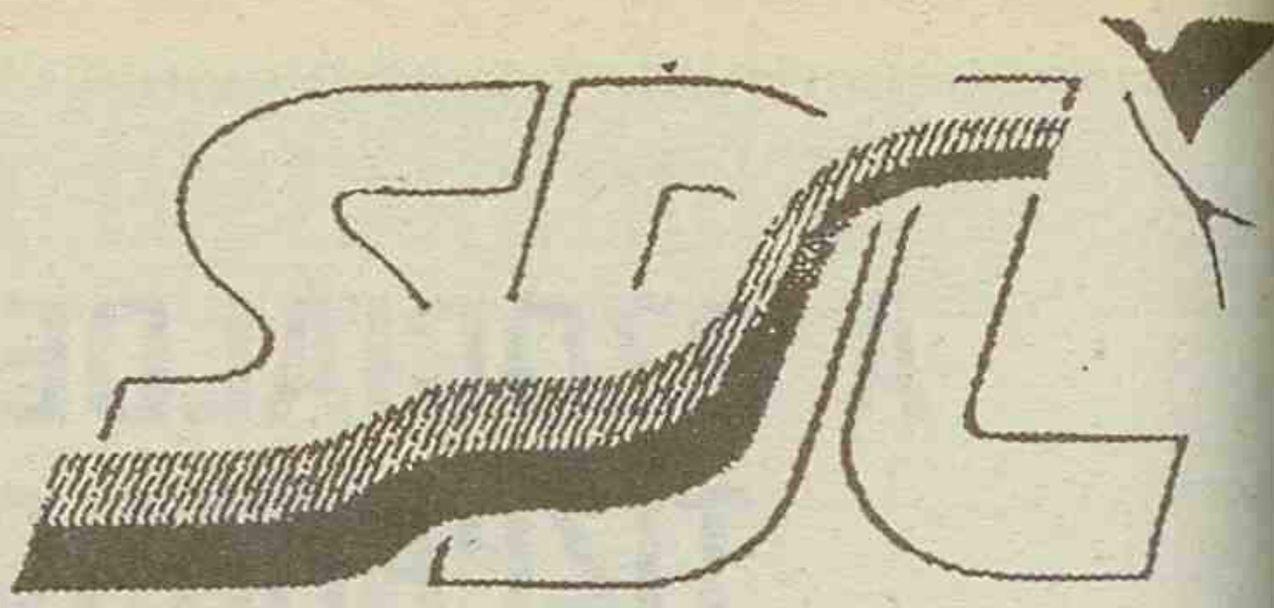

Létezik jobb út, mely demokratikus, felesleges sokkoktól és új igazságtalanságoktól mentes.

Mert mi az, amit most tapasztalunk?

— Félreállított szakemberek ezreit és sok alkalmatlant, akiket politikai úton „nyomnak" a helyükre.

— Sok elvégzetlen munkát Szlovákiában és a munkanélküliek növekvő számát.

— Az adók milliárdos értékű elszivárgását és a szociális védőháló réseit.

— A szlovák mezőgazdaság válságát és a behozatalból származó élelmiszerek magas árát.

— A bűnözés és a gazdasági bűntettek drámai növekedését, a polgárok védtelenségét.

— A társadalom erkölcsi válsága megoldására irányuló kísérleteket, a családok szétesését, a nemzeti kultúra hanyatlását az egyedüli helyesnek tartott ideológia ráerőszakolásával.

— A köztársaságok nem az azonosság elvén alapuló helyzetét egy centralizált, bürokratikus föderációban.

— Gyűlölködést a politikában s az emberek többségénél az erkölcstelen életmódra való hajlamot.

Ezért javasoljuk:

1. A felelős helyekre szakembereket

— Az embereknek végre képességeik és teljesítményük alapján és nem politikai hovatartozásuk szerinti kiválasztását.

— A jó teljesítményt nyújtó, kiváló képességű emberek érdem szerinti megfizetését, hogy ne kerülhessen sor a műveltség és a szaktudás leértékelődésére, illetve a szürkeállomány nyugatra történő olcsó kiárusítására.

— Az emberek félelmének feloldását a további értelmetlen politikai kampányoktól, botrányoktól és boszorkányüldözésektől.

2. Haladó politikát a gazdaság megújítása érdekében

— A gazdasági hanyatlás megállítását, a termelés struktúrájának korszerűsítését, teljesítményének növelését.

— A fejlődőképes vállalatok segítését annak érdekében, hogy érvényesülhessenek a világpiacon.

— A kis- és középvállalkozások támogatását, mivel ezek új munkalehetőségeket kínálnak.

— A spekuláció, a korrupció, az adócsalás és a privatizációs visszaélések magakadályozását.

3. Ne a gazdagság, hanem a nyomor ellen

— A gazdasági változások oly módon történő megvalósítását, hogy azok ne zúzzák szét Szlovákia polgárainak létbiztonságát és ne csökkentsék életszínvonalát.

— Olyan munkáltatói és szakszervezeti politika támogatását, mely megakadályozza a lakosság többsége jövedelmének ellenőrizhetetlen visszaesését.

— Az egészségügyben, az iskolaügyben és a társadalombiztosításban olyan reform megvalósítását, mely nemcsak a kiválasztottak, hanem minden polgár hasznára válik.

— A művelődés és a nemzeti kultúra fejlődésének kárára történő takarékoskodás megakadályozását.

— Állami garanciát a nyugdíjasok, a fiatalok, a fiatal családok és az egészségkárosultak méltó életkörülményeinek biztosítására saját aktív részvételükkel.

— Olyan lakáspolitika megvalósítását, mely biztosítja a gyengébb szociális helyzetűek számára is a méltó életkörülményeket, míg a többi polgárnak anyagi lehetőségeihez mérten differenciált lakásszínvonalat nyújt.

4. Biztonságot az élelmiszerellátás terén

— Új állami agrárpolitika kidolgozását és világos játékszabályokat a mezőgazdászok számára.

— A hazai mezőgazdasági termelés előnyben részesítését a külföldi élelmiszerbehozatallal szemben.

— A mezőgazdasági szövetkezetek adminisztratív likvidálásának befejezését.

5. Szuverén köztársaságokat közös államban

— Minden nemzet önrendelkezési és saját államiságra vonatkozó jogával összhangban a Szlovák Köztársaság szuverenitásának alkotmányos deklarálását, polgárainak és nemzetközi helyzete megerősödésének érdekében.

— A szlovákok és a csehek akaratának szerződéses vagy alkotmányjogi formában való kifejezése olyan együttélésre vonatkozóan, melyben kizárt bármely igazságtalanság, a partnerek valamelyikének hátrányos megkülönböztetése vagy előnyhöz jutása.

— A nemzetiségi kisebbségek és etnikai csoportok emberi és polgárjogai érvényesítése feltételeinek megteremtését az európai gyakorlattal összhangban.

6. Egyenlő jogokat mindenkinek

— A politikai és gazdasági pluralizmuson és világnézeti tolerancián alapuló, korszerű, demokratikus, szociális és jogállam kiépítése.

— Minden alapvető emberi, polgári, politikai és szociális jog állami garanciáját s továbbfejlődésük biztosítását.

— A döntési jogkör polgároknak való visszadását a városokban, községekben és a munkahelyeken. A községi önkormányzat megerősítését, a régiók szükséges jogkörének megadását, az államigazgatás egyszerűsítését és a bürokrácia leépítését.

Számítunk az Önök, mindazok támogatására, akik nem tudnak és nem is akarnak becstelenül élni és dolgozni. Politikai megegyezést kínálunk a gyűlölködés helyett. Az Önök hangja a mi közös hangunk lesz, melyet mindig és mindenhol felemelünk, ahol a jó ügyet kell támogatni. Embereink képesek erre. Ezért állítjuk: Szavazatuk lehetőséget ad a rátermetteknek és létbiztonságot a dolgos kezeknek.

A DEMOKRATIKUS BALOLDAL PÁRTJA KÉPVISELŐJELÖLTJEINEK TALÁLKOZÓJA A VÁLASZTÓKKAL

KOMÁROMBAN 1992. 5. 30–án 15 órakor a Matica slovenská székházában Fogas, Pauliczky, Varjú, Tóth, Kokavec és Nagy jelöltek részvételével.

LAKSZAKÁLLASON 1992. 5. 30–án 19,30 órakor a kultúrházban a fentiekben felsoroltak részvételével.

MARTOSON 1992. 6. 2–án 19 órakor a kultúrházban Varjú, Tóth, Kokavec és Nagy jelöltek részvételével.

8

KomBit.D

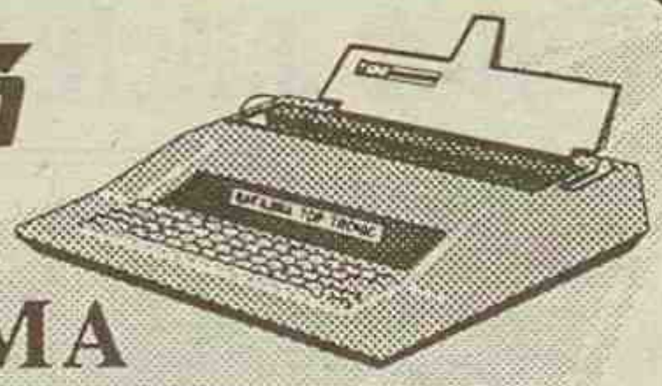

NAKAJIMA

ELEKTRONIKUS ÍRÓGÉPEK A KomBit.D - től

TOP TRONIC 60	8690 Kčs
TOP TRONIC 65	11990 Kčs
TOP TRONIC 640	17990 Kčs

Az árak forgalmi adó nélkül értendők.

Kombit.D Kft., Szent András utca 16, 945 01 Komárno
Tel.: (0819) 2117, 62424 Fax: (0819) 60303



Siposhegyi Péter

A VARÁZSLÓ

Előadja:

Borárosok Imre

Rendezte:

Kiss Péntek József

1992. június 2-án 19 órakor Komáromban,
a Tisztipavilon kultúrtermében

Az előadás támogatói:
A Komáromi VMK és a budapesti EX-OR BT
(Anyaországi szerző első határon túli ősbemutatója)
Jegyelővétel a városi művelődési központban.
Telefonszám: 618 89

Egész évre szóló Liberta akció!

piko 945 01 Komárno Szt. János u. 7

Ezennel megrendelek ..... db LIBERTA 24 típusú kerékpárt 2 490 koronáért,
vagy ..... db ..... kerékpárt,
babakocsit.
Név: .....
Cím: .....
..... vasútállomás .....

Sorsolás 1992. december 6-án! A díj: 18-sebességes hegyi kerékpár 6 000 korona értékben + egyévre szóló biztosítás.

Elég, ha fenti szelvényünkön megrendel legalább 1 LIBERTA 24 típusú kerékpárt 2 490 koronáért, vagy más kerékpárt, babakocsit, vagy alkatrészeket, legalább 2 500 korona értékben. Az árut elküldjük Önnek vasúton.

KERÉKPÁROZZON VELÜNK!
Piko kerékpár- és babakocsiüzlet
a komáromi fedett uszodában, a földszinten BALRA!
Nyitva: kedd – péntek 9 – 13, 14 – 18, szombat 9 – 13 óráig.
E szelvény érvényes a gútai LINDA-Baby centrumban is!

APRÓHIRDETÉS

• **Eladó** kitűnő állapotban lévő 7011-es traktor. Cím: Kočár Miloš, 671 74 Rišice 64 (Znojmoi járás).

• **Eladó** piros színű 1500-as Lada. Gyártási év: 1986. Érdeklődni lehet 7 és 10, illetve 16 és 20 óra között a 0819/49 901-es telefonszámon.

• **Eladó** vemhes tehén és 18 db birka. Cím: Lencse Zsigmond, Vágfüzes 208.

• **Eladó** PCR paprikapalánta. Cím: Gúta, Považská 17, telefonszám: 941 531.

• **Eladó** jutányos áron háromszobás szövetkezeti lakás Komáromban, a Hviezdoslav utca 4/25 szám alatt (a volt Saratovská u.). Érdeklődni lehet munkaidő alatt a 0819/601 50-es telefonszámon.

• **Eladó** emeletes családi ház Gútán. Cím: Gúta, Štúr u. 30.

• **Eladó** háromkombinációs gyerekkocsi egy gyerek után. Ára 1 500 korona. Érdeklődni lehet a következő címen: Zupka u. 5/7, Komárom, illetve 7 és 15 óra között a 601 59-es telefonszámon.

• **Eladó** Gútán 3-szobás, összkomfortos családi ház. Érdeklődni lehet a 0819/383-as telefonszámon.

• **Eladók** Škoda gépkocsihoz komplett elektronikus kerekek (5 db, 215x60). Cím: Pogány József, Ímely 579, telefonszám: 928 193.

• **Figyelmükbe ajánljuk** a következő mezőgazdasági gépeket, melyeknek javítását is végezzük: UNI MT 7-032, MT7-050 tartozékokkal, MF-70 tartozékokkal, Vari systém. Eladás: adóval vagy adó nélkül, gyártási áron. Házhozszállítás. Javítás: jótállás alatt, jótállás után, főjavítások és futójavítások. Megrendelést magyarul is elfogadunk az alábbi címen: AUTOZET Janovsky, 54377 Čermná 70, Trutnovi járás.

• **Eladó** Rubinova és Gránát paprikapalánta. Érdeklődni lehet Bogyaréten (Bodza Lúky) a 241-es szám alatt.

• **Eladó** 2-éves Simson-szkuter 12 500 koronáért. Érdeklődni lehet a következő címen: Pionierska 38/22, Komárom.

• **Magyarországi jogi képviseletet és ügyvédi munkát vállalok.** Dr. Perczel Balázs ügyvéd, Komárom, Tichá utca 7., telefon 0819/61608. Félfogadás helyben, kedden és csütörtökön 9 és 11 óra között.

• **Eladó** egy 170 és 200 kg-os sertés. Érdeklődni lehet Gútán, a Podhájsky utca 85. szám alatt.

• **Eladó** Wartburg első szélvédő és más alkatrészek. Érdeklődni lehet az Erzsébet-szigeten, Kis-Duna rakpart 12, Komárom címen.

• **Autóalkatrészbolt nyílt Gútán** a Lesná utca 4. szám alatt!

AUTÓBÖRZE
Komáromban a Vág-híd túlpartján május 31-én

OLVASTA MÁR?

Kissé drága olvasmány, hiszen kis híján 600 forintba kerül Lorrie Mack, Eric Harwoord és Lesley Riley AMIRE NINCS MAGYARÁZAT című könyve, ám az emberek manapság sem sajnálják a pénzt a lebilincselő, izgalmas olvasmányokért. Ennek a könyvnek 1990 óta immár harmadik magyar kiadása látott napvilágot, s ez is rövid idő alatt elkelt. A rendkívül gazdag képanyaggal illusztrált kötet címlapján a híres angliai kőkör, a Stonnehenge színes fényképe látható, mintegy jelképezve azokat az egyre sokasodó kérdőjeleket, amelyeknek megválaszolásával mindezideig adós maradt a tudomány. Amire nincs magyarázat, az ugye, rejtély. Nos, ezeket a talányokat hét témakörbe csoportosították a szerzők: az ember rejtélye, a szellem hatalma, mítikus és misztikus teremtmények, a hit és ami a hiten túl van, a szellemvilág, a köd előttem, köd utánam és végül UFÓK: tény vagy koholmány? Olvashatunk a könyvben az ún. spontán emberi égésről, amikoris emberek másodpercek alatt szinte hamuvá égtek, míg például a kezükben tartott újság meg sem pörkölődött, a Loch Ness-i szörnyről és a világ más pontjain észlelt „társairól", a halál utáni életről, vérző és könnyező képekről, a Jézus Krisztusnak tulajdonított torinói lepelről, hajók és repülőgépek rejtélyes eltűnéséről és az azonosítatlan repülő tárgyakról, azaz az ufókról. Mindezeket eredeti, más könyvekben és folyóiratokban eddig még nem közölt színes és fekete-fehér fényképekkel egészítik ki a szerzők, akiknek nagy erénye, hogy nem misztifikálnak, hanem a közlés tényszerűségére törekednek, s a választ – hiszem vagy nem hiszem – az olvasóra hagyják. **(th)**

HOROSZKÓP

Május 30–tól június 5–ig

VÍZÖNTŐ (I. 21. — II. 20.) Szeretne megunt érzelmi béklyójától szabadulni. De a kezdeményezéshez nincs elég ereje. A hivatás területén látszólag aprónak tűnő, jelentéktelen tévedés óriási perpatvart eredményez, és még jó, ha a felettesei csak rosszallásukat fejezik ki.

HALAK (II. 21. — III. 20.) Amit eddig biztosnak hitt, az teljesen bizonytalanná válik, akiben viszont nem bízott, az ön mellé áll. Felettesével ne vitatkozzon, hiszen úgyis mindig neki van igaza. Inkább azt nézze, hogy jót akarnak önnek.

KOS (III. 21. — IV. 20.) Türelmetlen, de most kivételesen elsősorban önmagával szemben. Partnere az, aki csitítja, nyugalomra inti. Amíg azon kesereg, hogy mások mennyivel kevesebb munkával mennyivel több pénzt keresnek, mint ön, elszalaszt egy rendkívüli jó ajánlatot.

BIKA (IV. 21. — V. 20.) Ha csalódottnak érzi magát, azt elsősorban annak köszönheti, hogy túl sokat várt új ismerősétől. Ha nem akarja a magányt, gondolja végig, hajlandó-e megalkuvásra. A héten több olyan feladattal bízzák meg, amely erejét meghaladja.

IKREK (V. 21. — VI. 21.) Most képtelen hozni megszokott formáját. Szétszórt és ideges, nehezen tud kijönni partnerével, de még önmagával is. Ezerfelé forgácsolja az erejét. Mindent elvállal, mindent szeretne elvégezni, csak ideje nincs!

RÁK (VI. 22. — VII. 22.) Legyen egészen nyugodt, partnere hű önhöz, kapcsolatuk szilárd, semmi értelme az önmarcangolásnak. Élvezze az életet. Ne törődjön azzal, hogy mind több az irigye. Ne vágjon bele kétes üzletekbe, nézze meg, kivel társul, mibe fekteti megtakarított pénzét.

OROSZLÁN (VII. 23. — VIII. 23.) Erőszakossággal semmire nem megy, partnere szép szóra, udvarlásra vágyik. Ön ebben igazán mester, és többet ér el, mint ha rámenős. Most néhány dolog zátonyra fut, ami elsősorban külső okokra vezethető vissza. Szerencsére a barátai a legnagyobb bajban mindig megjelennek.

SZŰZ (VIII. 24. — IX. 23.) Túl sokat vár a másik nemtől. Néha olyasmit kíván, amit saját maga sem tudna teljesíteni. Mintha azért állítaná magasra a mércét, hogy ne ugorhassa át senki, mert így akarja megóvni szabadságát, függetlenségét.

MÉRLEG (IX. 24. — X. 23.) Apró nézeteltérések után végre ismét egymásra találnak partnerével és boldog, kiegyensúlyozott időszak következik életükben. Ne feledje, szép szóval többre jut, mint vitatkozással. A héten amúgy is szüksége lesz híres diplomáciájára, mert a felettesei kényes tárgyalást provokálnak.

SKORPIÓ (X. 24. — XI. 22.) Nem érdemes túl sokáig feszíteni a húrt, mert a végén elpattan. Az utóbbi időben gyakran azért kerekedett veszekedés ön és partnere között, mert nehezen viselte a békés egyhangúságot.

NYILAS (XI. 23. — XII. 21.) Barátai, ismerősei körében népszerű, de ez önnek kevés. Meghitt kapcsolatra vágyik. Egy rég elfeledett megbízatás most válik aktuálissá, és most nagyobb kedvet érez hozzá, mint annak idején.

BAK (XII. 22. — I. 20.) Viharfelhők gyülekeznek magánélete egén. A mostani teendők nagyon távol állnak egyéniségétől. Semmitmondónak érzi a feladatot, többre hivatottnak magát, de azért a kis munkát is lelkiismeretesen kell elvégezni!

MŰSORAJÁNLAT

SZOMBAT

Budapest 1

6.15 Falutévé, 6.30 A Reggel, 8.05 Közjáték, 8.10 Jó reggelt adj, Istenem, 8.15 Mesék Napkeletről, Napnyugatról, 8.40 Jimbo, 8.45 Trombi, 8.55 Karéliai mesék, 9.05 Tótágas, 9.25 Micimackó-klub, 9.50 IS, 10.30 Hol-mi?, 11.00 Tévémagiszter, 12.30 Panoráma, 13.30 Szezám utca, 14.30 Bakelit, 15.00 Hőmérő, 16.00 A fekete lyuk (amer.), 17.45 Telistelevideo, 17.55 Esti mese, 18.25 NOVO MODA, 19.00 A Katona József Színház Ausztráliában, 20.00 Híradó, 20.30 Telesport, 20.40 Somewhere, 21.35 Közjáték, 21.45 Szökés a halál elől (francia), 23.25 Csevegés, 23.45 W. A. Mozart: Titusz kegyelme Svájcban, 0.15 Késő esti híradó

Budapest 2

6.00 Nap TV, 8.30 Műsorismertetés, 8.35 PC Abécé, 9.05 Bagem sama, 9.30 Naš ekran, 9.55 Unser Bildschirm, 10.20 A kihívás napja, 10.45 Ecranul nostru, 11.10 Naša obrazovka, 11.35 Maja, a méhecske, 12.00 Família Kft., 12.30 Ürgék, 12.55 Calyp-show, 13.15 Műsorismertetés, 13.25 Ki tud róluk?, 14.10 Kacagóra a játszóházban, 15.15 Diák-dili, 16.15 Néprajzi értékeink, 16.20 Gazdit keresünk, 16.35 A hónap versei, 16.55 Nézze meg az ember, 17.00 Hupikék törpikék, 17.45 Knight Rider (amer.), 18.36 Telesport, 19.05 A papával élek (ausztrál), 20.45 Ekhós színház, 21.05 Savaria Táncverseny, 22.00 Esti egyenleg, 22.20 Időjárás, 22.30 Van szerencsém!, 23.20 Kis esti zene

Pozsony 1

9.40 Walt Disney bemutatja, 11.05 A rendőrség naplójából, 13.00 Választások 1992, 15.30 Sportdélután, 17.25 Mesefilm, 18.50 Az 5 a 40–ből számainak húzása, 19.00 Televíziós bérlet a Beauty szépségszalonba, 19.30 Tévénapló, 20.05 A polip IV, 5. rész, 21.45 Gólok, pontok, másodpercek, 22.45 Az vagyok, akit keresel (spanyol)

Pozsony 2

8.35 Nyelvleckék, 11.45 Sportműsor, 15.15 900 másodperc a könyvekről, 16.00 Választások 1992, 17.30 Tini-nindzsa teknőcök, 19.10 Számítógépes játék, 19.30 Tévénapló, 20.00 Elveszett levél, 21.15 Dokumentumfilm, 21.45 Időszerű események

Bécs 1

9.00 Hírek, 9.30 Iskolatévé, 11.00 Gyilkosság előírás szerint, 12.15 Rövidfilm, 12.30 Halló, Ausztria, halló, Bécs!, 13.00 Hírek, 13.10 Rólunk van szó, 13.35 Eljegyzés a Wolfgang-tónál, 15.10 Pályaválasztási tanácsadó, 15.30 Boule és Bill, 15.35 Kacsafalva, 16.00 Gyermekwurlitzer, 17.00 Minihírek, 17.10 Az én dzsungelkönyvem, 17.30 Cirkissimo, 18.00 Hírek, 18.05 Labdarúgás, 18.30 Félix és kétszer kakukk, 19.30 Híradó, 20.15 Népzenei est, 22.05 Arany lányok, 22.30 Hírek, 23.45 Dee bíró és a kolostorgyilkos (amer.)

Bécs 2

15.05 Művészlexikon, 15.10 Bánatos és vidám hangok, 16.00 Tisztelt ház, 17.00 Kolumbusz, 17.45 Ki akar engem?, 18.00 Csodálatos évek, 18.30 Ausztria-kép, 19.00 Tartományi élet, 19.30 Híradó, 20.00 Kulturális magazin, 20.15 II. Lajos, 23.15 Oldalpillantások, 23.45 Szívem csücske, 0.45 Hírek, 0.50 Ex libris, 0.55 1000 mestermű

VASÁRNAP

Budapest 1

6.43 Napi műsorajánlat, 6.45 Falutévé magazin, 7.30 Hagyd aludni a mamát és a papát!, 7.55 Így szól az Úr!, 8.00 Kávé habbal, 8.25 Közjáték, 8.30 Cimbória, 8.40 Vasárnapi turmix, 11.00 Álljunk meg egy szóra!, 11.10 Aranyfonal, 13.10 A gyermek és a varázslatok, 14.00 Képújság, 14.05 A Financial Times heti üzleti híradója, 14.30 Aranyfonal, 15.15 Fesztivál Iszfahanban, 16.00 Van benne valami, 16.40 Örömhír, 17.00 Walt Disney bemutatja, 18.45 Aranyfonal, 19.30 A Hét, 20.30 Telesport, 20.40 Mignon elutazott (olasz-francia), 22.20 Közjáték, 22.25 Bongó, 23.35 Kép-Szín-Tér

Budapest 2

7.00 Napra-forgó, 9.05 Kéménymesék a padláson, 9.30 Háromnapos város Szegedszerte, 11.00 Észbontó, 11.20 A Tenkes kapitánya, 11.50 Kánon, 12.20 Humánum, 12.50 Műsorelőzetes, 13.00 Mi történt a jövő héten?, 13.10 Hármas csatorna, 13.40 Sorsok, 14.20 Gazdaképző, 14.50 Melyiket a 3 közül?, 15.20 K + P, 15.40 Három kívánság, 16.35 Szerelmek városa (francia), 18.10 Delta, 18.40 Família Kft., 19.15 Hágába készülünk, 20.45 Hollywoodi interjúk: Richard Gere, 21.30 Ez történt a héten, 22.25 Időjárás, 22.30 Zseni és János, 23.15 Telesport

Pozsony 1

8.45 Kuko és a gyerekek, 10.35 A Sportka számainak húzása, 11.00 Kórház a város szélén, 13.00 Választások 1992, 14.10 Sportdélután, 17.40 Legjobb barátok, 3. rész, 18.05 Walt Disney bemutatja, 19.30 Tévénapló, 20.05 Rhytmick-party, 20.55 Dallas, 22. rész, 21.55 Gólok, pontok, másodpercek

Pozsony 2

10.05 Nils Holgersson, 22. rész, 15.20 Anyajegy, 16.00 Választások 1992, 19.10 Számítógépes játék, 19.30 Tévénapló, 20.00 Vonat a völgyből (izraeli), 21.30 Időszerű események, 21.40 Lehet, hogy visszatérek (olasz western)

Bécs 1

9.00 Hírek, 9.05 Rövidfilm, 9.30 Kulturális élet, 10.15 A hegyek országa, 11.00 Sajtóóra, 12.00 Pillantás a hétre, 12.30 Tájékozódás, 13.00 Hírek, 13.10 Csodálatos évek, 13.35 Szórakozott professzor, 15.10 Humormorzsák, 15.25 A Biblia gyerekeknek, 15.30 Octopus vállalkozás, 16.10 A delfinek titka, 17.00 Minihírek, 17.10 X–Large, 18.00 Hírek, 18.05 Csodálatos évek, 18.30 Félix és kétszer kakukk, 19.30 Híradó, 19.48 Sport, 20.15 Moselbrück, 21.05 Amerikai álmok, 21.55 Asszonysorsok, 22.40 Lulu, 0.20 Hírek

Bécs 2

9.30 Varázslatos Jeannie, 10.00 Pan–optikum, 10.15 Vadak, 11.50 Vidám körlet, 12.30 Kulturális élet, 13.00 Haza, idegen otthon, 13.30 Ausztria–kép, 14.15 Rövidfilm, 15.00 Sport, 18.30 Ausztria–kép, 19.00 Tartományi élet, 19.30 Híradó, 19.48 Konfliktusok, 20.15 B. L. Stryker, 21.50 Hírek, 22.00 L. A. Law

HÉTFŐ

Budapest 1

5.45 Falutévé, 6.00 A Reggel, 8.05 Közjáték, 8.35 Baba-ház, 9.05 Szeszélyes évszakok, 10.05 A gyógyszer használ vagy árt?, 10.20 Szextetthely, 10.45 Képújság, 17.00 Délutáni egyenleg, 17.10 Megveszem ezt a nőt, 17.35 Képújság, 17.40 Galiba, 17.50 Veletek vagyok mindennap, 18.00 Gaia, 18.30 Pénzvilág, 18.40 Egyetlen Földünk van, 18.50 Mini-klip-mix, 19.00 Bűvös hatos, 19.15 Engedjétek hozzám!, 19.20 Esti mese, 19.30 Cimbora, 20.00 Híradó, 20.30 Telesport, 20.40 Töltse velem az estét!, 22.45 Közjáték, 22.50 Aktuális, 23.15 Késő esti híradó, 23.30 BBC-híradó

Budapest 2

6.00 Nap TV, 15.00 Parlamenti Napló, 17.05 Ma délután, 17.15 Anyák, 17.45 Regionális híradó, 18.00 Híradó, 18.12 Időjárás, 18.20 Kalandok Álomerdőben, 18.45 Ekhós színház, 19.05 Szülőföldem: Losonc, 20.05 Pop-reál, 20.30 Telesport, 21.00 Stúdió '92, 22.00 Esti egyenleg, 22.20 Időjárás, 22.30 Szelíd elbeszélés, 22.50 ENTER

Pozsony 1

15.10 Javíthatatlan öregember, 16.05 Sportvisszhangok, 17.55 Választások 1992, 19.30 Tévénapló, 20.00 Nemzetközi Zenei Fesztivál, 22.30 Események, kommentárok

Pozsony 2

16.05 Mesefilm, 16.50 Választások 1992, 18.10 Nyelvlecke, 18.20 Irány az arany folyó, 19.08 Számítógépes játék, 19.30 Tévénapló, 20.05 Zimbabwe, 22.08 Sportműsor

Bécs 1

9.00 Hírek, 9.30 Ausztria-kép, 10.00 Iskolatévé, 10.30 B. L. Stryker, 12.00 Tisztelt ház, 13.00 Hírek, 13.10 Konfliktusok, 13.40 Életközösségek, 14.10 A nagy völgy, 14.50 Természetfilm, 15.05 Nils Holgersson, 15.30 Antanténusz, 16.05 Hatmillió második perc, 16.30 VIF Zack, 17.00 Minihírek, 17.10 Wurlitzer, 18.00 Hírek, 18.05 Rólunk van szó, 18.30 Félix és kétszer kakukk, 19.30 Híradó, 20.00 Sport, 21.25 Miami Vice, 22.10 Filmújdonságok, 22.40 Lulu, 0.35 FBI

Bécs 2

10.55 Művészlexikon, 11.00 Sport, 17.00 Az évszázad közepe, 17.30 Hársfa utca, 18.00 Csodálatos évek, 18.30 Szerelem első látásra, 19.00 Tartományi élet, 19.30 Híradó, 20.00 Kulturális magazin, 20.15 Mária, 21.15 Teleszkóp, 22.00 Híradó, 22.30 Dokumentumfilm, 23.15 Beszélgetés, 0.15 Halló, Ausztria – halló, Bécs!

PANORÁMA KERTMOZI Komárom

Május 30–án és 31–én Rémálom az Elm utcában (amerikai horror), június 1–én és 2–án Ollókezű Edward (Bűbájos mesefilm felnőtteknek és gyerekeknek), június 3–án és 4–én Szellem (amerikai), június 5–től 7–ig Terminátor II. : Az ítélet napja (amerikai)

MÁJUS 30–TÓL JÚNIUS 5–IG

KEDD

Budapest 1

5.45 Falutévé, 6.00 A Reggel, 8.30 Közjáték, 8.35 Essential English Guide to Great Britain, 8.50 Az eltűnt miniatűr, 10.20 Szextetthely, 10.45 Képújság, 17.00 Délutáni egyenleg, 17.10 Megveszem ezt a nőt, 17.35 Képújság, 17.40 Galiba, 17.50 Mozimámor, 18.30 Pénzvilág, 18.40 Egyetlen Földünk van, 18.50 Mini klip-mix, 19.00 Cimbória, 19.15 Esti mese, 19.30 IS, 20.00 Híradó, 20.30 Telesport, 20.40 Kerék bár, 21.15 Közjáték, 21.25 Twin Peaks (amer.), 22.15 Tényképek, 23.00 Tavaszi kivégzés (magyar), 23.55 Késő esti híradó, 24.00 BBC híradó

Budapest 2

6.00 Nap TV, 9.00 Műsorismertetés, 9.05 Repülő virágok, 10.00 Parlamenti Napló, 16.00 Ma délután, 16.05 Korforduló, 16.25 Torpedó, 16.40 Prizma, 17.45 Regionális híradó, 18.00 Híradó, 18.12 Időjárás, 18.20 Maci Laci kincset keres, 18.40 Telesport, 19.05 Ki a csuda ez a fiú?, 20.05 Helló, világ!, 21.00 Létkérdések, 22.00 Esti egyenleg, 22.20 Időjárás, 22.30 Századunk nagy napjai: 1958. június 1.

Pozsony 1

15.50 Hitparádé, 17.45 Főzzünk!, 17.55 Választások 1992, 19.30 Tévénapló, 20.05 Sulla, a mázlista, 21.20 A tettes ismeretlen, 22.30 Események, kommentárok

Pozsony 2

15.40 Kontaktus-stúdió, 16.50 Választások 1992, 18.10 Nyelvlecke, 18.20 Nemzetiségi magazin, 19.08 Számítógépes játék, 19.30 Tévénapló, 20.05 Expo '92, 21.25 Euroturizmus, 21.45 Időszerű események, 22.13 Sportműsor

Bécs 1

9.00 Hírek, 9.30 Iskolatévé, 10.30 Nehéz a betyárok dolga, 12.00 Dokumentumfilm, 13.00 Hírek, 13.10 Rólunk van szó, 13.35 Iroda, 14.00 A nagy völgy, 14.45 A holnap mesterei, 15.05 Közvetítés egérrel, 15.30 Antanténusz, 16.05 Hatmillió másodperc, 16.30 Minitárlat, 17.00 Minihírek, 17.10 Wurlitzer, 18.00 Hírek, 18.05 Rólunk van szó, 18.30 Félix és kétszer kakukk, 19.30 Híradó, 20.00 Sport, 20.15 Állatok olimpiája, 21.15 Két nap az élet (francia), 23.15 Menekülés Kalifornia, 0.40 FBI, 1.25 Hírek

Bécs 2

10.00 Művészlexikon, 11.00 Sport, 17.00 Iskolatévé, 17.30 Tájékozódás, 18.00 Csodálatos évek, 18.30 Gaudinax, 19.00 Tartományi élet, 19.30 Híradó, 20.00 Kulturális magazin, 20.15 Igen vagy nem, 21.07 Külföldi tudósítások, 22.00 Híradó, 22.30 Sport

SZERDA

Budapest 1

5.45 Falutévé, 6.00 A Reggel, 8.30 Közjáték, 8.35 Szezám utca, 9.35 Derrick (NSZK), 10.35 Évgyűrűk, 11.05 Képújság, 17.00 Délutáni egyenleg, 17.10 Megveszem ezt a nőt, 17.35 Képújság, 17.40 Galiba, 17.50 Mini klip-mix, 18.00 A ZDF bemutatkozik, 18.05 Krokodilok, az őskor tanúi, 18.35 Orros, a törpe, 19.05 Slágerparádé, 19.30 Esti mese, 19.45 Beszélgetés Dieter Stolte professzorral, a ZDF generálintendánsával, 20.00 Híradó, 20.25 Telesport, 20.30 Közjáték, 20.40 ZDF-EST, 20.45 Ház a tengerparton, 22.25 Otto Schenk rögtönzései, 23.25 Martha Argerich Liszt Ferenc Esz-dúr zongoraversenyét játsza, 23.45 Késő esti híradó

Budapest 2

6.00 Nap TV, 16.55 Műsorismertetés, 17.00 Ma délután, 17.45 Regionális híradó, 18.00 Híradó, 18.12 Időjárás, 18.18 Cápali és Cápeti, 18.42 Zöldpont, 19.00 Ekhós színház, 19.20 Magyarország – Izland, 21.15 Zeneiskolások muzsikálnak, 21.30 Vallomás, 22.00 Esti egyenleg, 22.20 Időjárás, 22.25 Napzárta előtt, 22.50 A színésznő és a relativitás (angol)

Pozsony 1

17.20 Riporterek stúdiója, 18.10 A rendőrség naplójából, 18.15 Piac, üzlet, pénzügyek, 19.30 Tévénapló, 20.05 Szerencsés kártya, 20.55 Koffer, 22.35 Események, kommentárok

Pozsony 2

16.45 Mini-mix, 18.10 Nyelvlecke, 18.20 Olasz ízek, 19.08 Számítógépes játék, 19.30 Tévénapló, 20.05 A szerelem minden (bolgár), 21.45 Időszerű események

Bécs 1

9.00 Hírek, 9.30 Iskolatévé, 10.30 Egyedül az alvilág ellen, 11.40 Rövidfilm, 12.10 Külföldi tudósítások, 13.00 Hírek, 13.10 Rólunk van szó, 13.35 Iroda, 14.00 A nagy völgy, 14.45 Stan és Pan, 15.05 Niklaas, 15.30 Bábjáték, 16.05 Hatmillió másodperc, 16.30 Pro és kontra, 17.00 Minihírek, 17.10 Wurlitzer, 18.00 Hírek, 18.05 Rólunk van szó, 18.30 Félix és kétszer kakukk, 19.30 Híradó, 20.00 Sport, 20.15 Sissi, 22.10 A modell és a zsaru, 23.00 Lucia, 0.10 Petrocelli, 0.55 Hírek

Bécs 2

11.55 Művészlexikon, 12.00 Sport, 17.00 Fotópanoráma, 17.30 Országok és emberek, 18.00 Csodálatos évek, 19.00 Tartományi élet, 19.30 Sport, 20.00 Kulturális magazin, 20.15 Érvek, 21.30 Feketén-fehéren, 22.00 Hírek, 22.30 Sport

CSÜTÖRTÖK

Budapest 1

5.45 Falutévé, 6.00 A Reggel, 8.30 Közjáték, 8.35 Verkli, 9.05 Walt Disney bemutatja, 10.50 Képújság, 17.00 Délutáni egyenleg, 17.10 Megveszem ezt a nőt, 17.35 Képújság, 17.40 Galiba, 17.50 Menedzser Magazin, 18.30 Pénzvilág, 18.40 Egyetlen Földünk van, 18.50 Mini klip-mix, 19.00 A Dodó-klub, 19.15 Esti mese, 19.30 Most, 20.00 Híradó, 20.30 Telesport, 20.40 Twin Peaks (amer.), 21.30 Közjáték, 21.35 Aktuális, 22.05 Anne Burda, 1992, 22.50 Röppentyű, 23.40 Késő esti híradó, 23.45 A Financial Times kelet–európai gazdasági híradója, 0.10 BBC-híradó

Budapest 2

6.00 Nap TV, 16.55 Műsorismertetés, 17.00 Ma délután, 17.45 Regionális híradó, 18.00 Híradó, 18.12 Időjárás, 18.20 Ismerkedés az emberi testtel, 18.35 Telesport, 19.00 Testestől-lelkestől (NSZK), 19.43 Ekhós színház, 20.00 Körzeti tévéstúdiók műsora, 21.00 Össztűz, 22.00 Esti egyenleg, 22.20 Időjárás, 22.25 Indulási oldal, 22.55 Fiatal és ártatlan (angol)

Pozsony 1

16.25 Sportműsor, 17.35 Motorosok magazinja, 18.15 Piac, üzlet, pénzügyek, 19.30 Tévénapló, 20.05 Polaritások, 21.10 A televízió archívumából, 22.30 Események, kommentárok

Pozsony 2

16.45 Kontaktus-stúdió, 18.10 Nyelvlecke, 19.08 Számítógépes játék, 19.30 Tévénapló, 20.05 A remény farmja, 21.05 Találkozás az orvossal, 21.40 Időszerű események, 22.08 Sportműsor

Bécs 1

9.00 Hírek, 9.30 Országok és emberek, 10.00 Iskolatévé, 10.30 Érvek, 11.45 Fehéren-feketén, 12.15 Dokumentumfilm, 13.00 Hírek, 13.10 Rólunk van szó, 13.35 Iroda, 14.00 A nagy völgy, 14.50 Kutyák, 15.05 Muppet babák, 15.30 Antanténusz, 16.05 Hatmillió másodperc, 16.30 Slágerek, 17.00 Minihírek, 17.10 Wurlitzer, 18.00 Hírek, 18.05 Rólunk van szó, 18.30 Félix és kétszer kakukk, 19.30 Híradó, 20.00 Sport, 20.15 Show-egyveleg, 21.30 Dinasztia, 22.50 Az élet egy regény (francia), 0.40 Petrocelli (amer.)

Bécs 2

13.55 Művészlexikon, 14.00 Sport, 17.15 Priamos kincse, 18.00 Csodálatos évek, 18.30 Az igazat mondd!, 19.00 Tartományi élet, 19.30 Híradó, 20.00 Kulturális magazin, 20.15 Belföldi tudósítások, 21.00 Filmújdonságok, 21.30 Vigyázat, kultúra!, 22.00 Hírek, 22.30 Sport, 22.45 Klub 2

PÉNTEK

Budapest 1

5.45 Falutévé, 6.00 A Reggel, 8.30 Közjáték, 8.35 Sorstársak, 8.30 Közjáték, 8.35 Sorstársak, 8.50 Fűben-fában, 9.00 Dallas, 9.50 Lottósorsolás, 9.55 Szextetthely, 10.20 Képújság, 17.00 Délutáni egyenleg, 17.10 Egyetlen Földünk van, 17.45 Pénzvilág, 18.00 Ablak, 18.55 Maradjatok meg szeretetemben, 19.00 Visszaszámlálás, 19.15 Esti mese, 19.25 Traffic Jam, 20.00 Híradó, 20.30 Telesport, 20.40 Dallas (amer.), 21.35 Közjáték, 21.40 Panoráma, 22.45 Ritmikus sportgimnasztika EB, 23.25 Kicsi, de nagyon erős (magyar–NSZK)

Budapest 2

6.00 Nap TV, 12.00 Szieszta, 15.55 Műsorismertetés, 16.00 Ma délután, 17.10 Az ifjúság örök jogán, 17.45 Regionális híradó, 18.00 Híradó, 18.12 Időjárás, 18.19 Az én pici pónim, 18.30 Öt színes karika, 18.55 Ekhós színház, 19.15 Echo, 20.30 Harcképek, 21.25 Spot-light, 22.00 Esti egyenleg, 22.20 Időjárás, 22.25 Környezetvédelmi világnap, 23.30 Simenon (holland–osztrák–svájci)

Pozsony 1

13.30 Rolland Garros, 19.30 Tévénapló, 20.05 Dokumentumfilm, 20.30 Fekete csiga (francia), 22.35 Események, kommentárok

Pozsony 2

16.20 Nyelvleckék, 17.30 Utazás a Föld körül Willy Foggal, 18.10 Nyelvlecke, 19.08 Számítógépes játék, 19.30 Tévénapló, 20.05 A Távol-Kelet ünnepei, 21.25 900 másodperc könyvekről, 21.40 Időszerű események, 22.08 Sportműsor

Bécs 1

9.00 Hírek, 9.30 Iskolatévé, 10.30 Dinasztia, 12.00 A föld gyümölcsei, 12.15 Belföldi tudósítások, 13.00 Hírek, 13.10 Rólunk van szó, 13.35 Iroda, 14.00 A nagy völgy, 14.50 A holnap mesterei, 15.05 Volt egyszer egy Amerika, 15.30 Antanténusz, 16.05 Hatmillió másodperc, 16.30 Minikvíz, 17.00 Minihírek, 17.10 Wurlitzer, 18.00 Hírek, 18.05 Rólunk van szó, 18.30 Félix és kétszer kakukk, 19.30 Híradó, 20.00 Sport, 20.15 Rendőrségi hírek, 21.35 Dinasztia, 23.05 Sport, 24.00 A hat gyanúsított, 1.40 Hírek

Bécs 2

11.55 Művészlexikon, 12.00 Sport, 15.45 A korona ékköve, 17.30 Természetfilm, 18.00 Simpsonék, 18.30 Nyereményjáték, 19.00 Tartományi élet, 19.30 Híradó, 20.00 Kulturális magazin, 20.15 Dokumentumfilm, 21.15 Schilling, 22.00 Híradó, 22.30 Rövidfilmek, 23.40 Melo (francia)

Zokniáruval foglalkozó üzletfeleket keresek!

E l ő n y ö s fizetési feltételek.

Ajánlataikat szlovákul kérem az alábbi címre:

MARKO,
Lidická 987,
295 01 Mnichovo Hradište,
telefonszám: 0329/29 19.

Murphy törvényeiből

- Ha fehér kabátban nekidőlsz egy zöldre festett kerítésnek, nem a kerítés lesz fehér.
- *Ezer ember hallgatása sem képes elnyomni egyetlen ordítást.*
- **Ha úgy hagyod, ki fog lógni, ha levágsz belőle, túl rövid lesz. ha visszavarrod, kiröhögnek.**
- A városi galambok kizárólag fehér ballonkabátra és szélvédő üvegre ürítenek.
- *A sátor nem dől össze azonnal, csak miután bevitted az edényeket a kocsiból, lefeküdtél aludni, és eleredt az eső.*

GRATULÁLUNK

Névnapjukon szeretettel köszöntjük

május 30–án *Janka, Zsanett*
május 31–én *Angéla*
június 1–én *Tünde*
június 2–án *Kármen, Anita*
június 3–án *Klotild*
június 4–én *Bulcsú*
június 5–én *Fatime*

nevű kedves olvasóinkat, valamint mindazokat, akik ezen a héten ünneplik születésnapjukat.

HÁZASSÁGOT KÖTÖTTEK

a komáromi városházán: Manyúz Károly és Mátyás Dagmar, Kuniček Tibor és Urbánek Renáta, Gábris Béla és Kuszala Erika, Doktorík Zoltán és Hrabovsky Danka, Fehér Sándor és Pudlík Adrianna, Fehér Péter és Dávid Tímea.

az érsekújvári városházán: Ján Kukuk és Žaneta Kelebencová, Ing. arch. Jozef Antalík és Miriam Mártonová, Ing.Ladislav Klisky és Eva Kubásová, Peter Janeček és Vlasta Lazarová, Jozef Karvaš és Újvári Andrea, Michal Malatinsky és Szetei Valéria, Jozef Kováč és Kocsis Alena, Jaroslav Vrabec és Szajkó Szilvia.

HALÁLOZÁS

Az elmúlt napokban örökre távoztak sorainkból: az izsai Uhrin Emília (67 éves), a komáromi Bajnok Gyula (53), a dunaszerdahelyi Kurák András (47), a komáromi Szórád Anna (47), a komáromi Siffel Ilona (44), a komáromi Brányik Emma (75), a lévai Tömösközy Márta (74), a bajcsi Bartos Margit (57) és a komáromi Végh László (51).

Emléküket megőrizzük!

A Komáromi
Bőrdíszműgyártó
Kisipari
Szövetkezet
paplankészítő
részlege
Komáromban,
a Király püspök
utcában (a postával szemben)
várja megrendelőit.
Kívánságra drapériákat és ágytakarókat is készítünk.

SPORT

LABDARÚGÁS

A komáromi II. osztályú bajnokság 23. fordulójának eredményei:

Hetény – Madar 3:2, vezette: Kajan, Szilas – Nemesócsa 2:2, vezette: Bálint, Keszegfalva – Ekel 7:0, vezette: Nagy, Nagykeszi – Dunamocs 4:1, vezette: Hudák, Gúta B – Csallóközaranyos 3:6, vezette: Matlák, Búcs – Bátorkeszi 1:2.

Három fordulóval a bajnokság befejezése előtt hárompontos előnnyel Hetény áll a táblázat élén. Második Bátorkeszi, harmadik Madar 29 – 29 bajnoki ponttal.

A komáromi III. osztályú bajnokság 15. fordulójának eredményei:

Bogya+Gellér – Füss 1:1, vezette: Horváth P., Vágfüzes+Kava – Megyercs 3:1, vezette: Szőcs, Marcelháza B – Anyala 2:0, vezette: Szokola, Dunaradvány – Tany 2:1, vezette: Tomich

MICROCOM KUPA

XI. forduló

ATLANTA (OLD CHAK SHIPYARD) – UFO 4:15

Az Atlanta csapata ismét mindössze 4 taggal lépett pályára. Az UFO csapata jelentős lépést tett a négy közé jutásért.

BAURING CITY – KINGS 17:3

A vendégcsapat nem tanúsított nagy ellenállást s ez a végeredményen is meglátszik.

REFORM (NEPTUN SNACK BAR) – FC ISLAND 14:3

A Reform csapata mindent egy lapra feltéve harcolta ki a győzelmet. A vendégcsapat egyik leggyengébb teljesítményét nyújtotta.

NEW K-FTC (ATTI) – NIKÉ 6:1

Presztizsmérkőzést játszott az új K-FTC és a hajdani K-FTC (Niké) csapata. A vártnál sokkal simább mérkőzésen győzött az ATTI Kft. által szponzorált új K-FTC, amelynek 100. gólját Kubicsek László lőtte.

Helyezések:

1. NEW K-FTC (ATTI) 101:42, 20 pont, 2. BAURING CITY 60:56, 12 pont, 3. ATLANTA 63:74, 11 pont, 4. UFO (Konzorcium Grasz) 48:53, 10 pont, 5. FC ISLAND 35:53, 10 pont, 6. REFORM 60:55, 9 pont.

–közs–

Kitüntetések

A szervezett csehszlovák labdarúgósport 90 éves évfordulója tiszteletére a Komáromi Járási Labdarúgó Szövetség ünnepi értekezletet tartott, amelyen a szövetség elnöke, Eduard Šebo méltatta a járási labdarúgást. Ez alkalomból harminc önkéntes és hivatásos sporttársnak a labdarúgósport fejlesztésében sok évi tevékenységéért emlékjelvényeket adtak át.

–bd–

SENIOR BAJNOK

A pardubicei 50 méteres fedett uszodában megrendezett 1992. évi csehszlovák nemzetközi senior úszóbajnokságon Bangha Dezső (Komáromi Spartak) korcsoportjában (55-59 évesek) a 400 méteres gyorsúszásban 6:23,2 perces idővel győzött. Második lett Dr. Vítezoslav Svozil (PVK Brno) 6:42,0 perccel, a harmadik Grosser Gerhard (Nünberg) 6:47,3 perccel.

–R–

Új, modern bútort szeretne vásárolni olcsón?
Itt vagyunk mi, a SITNO bútorüzlet,
Komáromban!
A nálunk vásárolt termékeknél 20 százalékos árkedvezményt nyújtunk.
De ez még nem minden:
a vásárlásoknál minden 10 000 korona után
5 db sorsjegyet adunk Önnek,
amelyeken akár kétmillió koronát is nyerhet!
Címünk:
SITNO bútorüzlet
Jókai utca 18.
945 01 Komárno
Telefon: 0819/35 70
És persze az sem utolsó dolog,
hogy mi rendelkezünk a környéken ezen a téren
a leggazdagabb tapasztalatokkal!

DUNATÁJ

— magyar nyelvű regionális hetilap. Kiadja a DANUBIUS—press kiadóvállalat. Főszerkesztő Morovič Lajos. Főszerkesztő—helyettes Németh István. Rovatvezető: Kulacs Zsuzsa. Gazdasági ügyintéző: Csernava Mária. Szerkesztőségünk címe: Dunatáj szerkesztősége, Széna tér 3., 945 01 Komárno (tel.: 0819/60241) Hirdetőirodáink címe: Irzertná kancelária, Megyeház utca 5. 945 01 Komárom, valamint Linda baby centrum, Győri utca 31., 946 03 Kolárovo (tel.: 0819/941 806). Adminisztráció: 946 03 Kolárovo, Hosszú utca 47. Telefon: (munkaidő alatt) 0819/60241, ill. 17 és 20 óra között 0819/941 542. Előfizetési díj egész évre 104 korona, félévre 52 korona. Előfizetéseket elfogad minden lapkézbesítő és postahivatal. Kéziratokat nem őrzünk meg és nem küldünk vissza. Szedés és tördelés DANUBIUS-press. Nyomja a Komáromi Nyomdaüzemek, á. v. Terjeszti a Postai Hírlapszolgálat és a Csemart. Regisztrációs szám: MK 190/90. Nemzetközi indexszám: 492 11.

dunatáj

III. évf.
22. szám
1992.
Június 5.
2 korona

MAGYAR NYELVŰ REGIONÁLIS HETILAP

KÖVETKEZŐ SZÁMUNK TARTALMÁBÓL:

• A nagy múltú iskola falai között nem engednek a színvonalból • Hol terült el Rév–Komárom? • Látogatás a Komáromi Környezetvédelmi Hivatalban

MEGTETTÉK AZ ELSŐ LÉPÉSEKET AZ ÜDÜLŐTELEP KIALAKÍTÁSÁHOZ

Gútának új hídja van!

Hazánk első feszített vasbeton–konstrukciójú hídját a hatvanas évek elején építették fel Gútán a Vág–Dunán. Akkoriban a megoldás olyan műszaki újdonságnak számított, amely még hídépítészi körökben is rengeteg vitát váltott ki. A múlt hét folyamán újabb híd épült a „zsákutcává" minősült Kis–Duna–ágon, csupán néhány méterre attól a volt városháza melletti hídpillértől, ahol valaha már állt egy fahíd.

Az új gútai híd nem jelent változást a közúti forgalomban, ugyanis egy olyan nagyszabású terv megvalósításának első lépcsőfokaként felépített, cölöpökre állított fahíd, amely már a kialakításra váró üdülőtelep megközelítését szolgálja. A Kis–Duna Gúta melletti folyamszakaszának elterelése és a Vág által határolt terület ideális egy hatalmas, akár országos jelentőségű üdülőtelep kialakításához. Az új töltések építéséhez használatos munkagödör mintegy 3 méteres átlagmélységűvé való kimélyítésével egy olyan 4 hektáros mesterséges tó keletkezett a területen, amely horgászparadicsomként is kellő hírnevet szerezhet. A városi önkormányzat tervei alapján ezen a területen mintegy 13 ezer facsemete kerül majd kiültetésre, parkokat, hatalmas zöldövezeteket létesítenek, s hamarosan — az előre meghatározott tervek alapján — megkezdődhet a terület beépítése is. A tervek szerint a mostani Kis–Duna ág hamarosan teljesen lezárásra kerül, s a holtág is része lesz az üdülési területnek.

Az új híd, amely egyébként szervesen kapcsolódik a közvetlen közelében horgonyzó korhű dunai vízimalom képéhez, tehát egy gyaloghíd, amelyen már most megközelíthető a jövő üdülési központja. A 380 ezer koronás beruházást igénylő létesítmény kellő szervezéssel akár turisztikai érdekesség is lehet.

Itt jegyezzük meg, hogy lapunk 4. oldalán közöljük azt a beszélgetést, amelyet Harsányi Imrével, Gúta város polgármesterével készítettünk a város fejlődéséről.

A tettes (már nem sokáig) ismeretlen

VANDÁLOK A NAGYLÉLI SZIGETEN

Az utóbbi időben mind gyakrabban tapasztalhatjuk, hogy egyesek összetévesztik a fogalmakat, történetesen a demokráciát az anarchiával. Ilyen ember lehetett az az (egyelőre) ismeretlen személy, aki a Nagyléli szigeten lévő állami természetvédelmi területen kivágott tizenöt fát. Az esetről, amelyből rendőrségi ügy lett, érdeklődtünk a komáromi Körzeti Környezetvédelmi Hivatalban, ahol Igor Jarábek mérnök, a hivatal illetékes osztályvezetője az alábbi felvilágosítással szolgált.

A komáromi Természetvédelmi Hivatal dolgozója ez év március 3–án a nagyléli állami természetvédelmi területen tett ellenőrző útja során nem kis meglepetéssel tapasztalta, hogy ismeretlen személy vagy személyek kivágtak tizenöt fehér, illetve fekete nyárfát. A kár tetemes, hiszen tudnivaló, hogy a védett természetvédelmi területen a növényzetben, ez esetben a fákban okozott kár a tényleges fizikai kárérték kétszerese. A március 12-i helyszíni bizottsági szemle során megállapítást nyert, hogy az okozott kár meghaladja az 526 ezer koronát. Lévén, hogy ez az eset messzemenően kimeriti a bűncselekmény fogalmát, ismeretlen személy, illetve személyek ellen feljelentést tettünk a járási ügyészségen.

Folyamatban van a rendőrségi nyomozás. Amennyiben ez befejeződik, részletesebb tájékoztatást is tudunk majd adni. Reméljük, hogy erre hamarosan sor kerülhet, mert a nyomozóhatóságnak fontos információi vannak.

(németh)

RENDKÍVÜLI ZENEI CSEMEGE

A „rythm and blues" zenét játszó amerikai OOMPH együttes európai turnéjának egyik állomása Bécs lesz. A háromtagú együttes elsősorban furcsa felállításával (szaxafon, ének — szaxafon, klarinét, tárogató — zongora) tűnt ki a hasonló zenét játszó együttesek sorából. Nagy megtiszteltetésnek vehetjük, hogy bécsi fellépésüket követően a zenekar tagjai június 8–án Komáromba érkeznek, ahol a Duna Menti Múzeum dísztermében 19 órától adnak hangversenyt. Zenéjükben megtalálhatók mind a zsidó, mind a kelet–európai és amerikai népzenei elemek. Komárom után az OOMPH Krakkóban folytatja turnéját.

CSENGŐ ÉNEKSZÓ

Vasárnap fejeződött be Érsekújvárban a szlovákiai magyar gyermek–és ifjúsági kórusok országos seregszemléje. A háromnapos rendezvény öt koncertjén 18 kórus 1070 tagja mutatkozott be a nézők, valamint a zsűri előtt, melynek külföldi tagjai is voltak. A verseny érdekessége, hogy a 18 kórus közül 13 kérte a zsűritől a minősítést is.

Ennek alapján az alapiskolák alsó tagozatának kategóriájában aranysávos minősítést nyert többek között a komáromi Béke utcai alapiskola Kicsinyek Kórusa, amelyet Kaszás Margit vezet. A II. kategóriában, vagyis az alapiskolák felső tagozata énekkarainak versenyében ugyancsak aranysávot kapott a Stirber Lajos vezette komáromi Béke utcai alapiskola gyermekkara. Bronzminősítést kapott a komáromi Eötvös utcai alapiskola gyermekkórusa, amely a II. kategóriában indult, s vezetője Siposs Jenő.

Búza, de szép tábla búza

Búza, de szép tábla búza,
Kivezet a komáromi útra,
Kivezet a komáromi útra...

Széle piros, a közepe sárga,
Én vagyok a leányok babája,
Én vagyok a leányok babája...

Mikor engem katonának visznek,
Vág vizében még a víz is reszket,
Vág vizében még a víz is reszket...

(Gömöri Jenő: A nagy háború katonanótái című, 1918–ban Budapesten megjelent gyűjteményében szép számban közöl olyan nótákat, amelyeket egykor a komáromi 12–es gyalogezred katonái énekeltek. A fenti is közülük való).

A KOMÁROMI DALEGYESÜLET TÖRTÉNETÉBŐL

Mind a múlt században, mind pedig a két világháború között pezsgő társadalmi és kulturális élet színtere volt Komárom, ahol közel 130 évvel ezelőtt megalakult a Komáromi Dalegyesület, melynek történetét annak tagja, a bankigazgató, majd polgármester Fülöp Zsigmond írta meg A hatvanéves dalegyesület című könyvében, amely 1923-ban jelent meg. Az alábbiakban ebből közlünk szemelvényeket.

A Komáromi Dalegyesület életre hívásának körülményeire nézve okmányszerű följegyzések ugyan nem maradtak fenn, de Molnár Ádámnak, a dalegyesület nagy nevű alapítójának feljegyzései hiteles adatokat nyújtanak erre nézve. Abban az időben Komárom közállapota és társadalmi élete semmivel sem volt jobb, mint az ország többi városában. Az egész országban érezhető nyomasztó, bizonyos fásultság uralkodott itt is, az abszolutizmus teljes erejével nehezedett a polgárságra, mely a passzív rezisztencia éveit élte. Bár a társas érintkezés tágabb keretekben nem fejlődhetett ki szabadon, mert a hatóságok gyanús szemmel néztek minden tömörülésre irányuló szándékot, mégis az előző évtizedhez képest egy kissé enyhülni látszott a helyzet, amennyiben humánus és kulturális tevékenység tekintetében nagyobb engedékenység mutatkozott már abban az időben. Ezt bizonyítja a Tudományos Akadémia és a Kisfaludy Társaság ismételten megjelent működése, több szépirodalmi lap keletkezése és virágzása, a dal- és humánus célú egyletek alakulása.

A viszonyok enyhülése következtében nem kellett tartani nagyobb akadályoktól azoknak a jeles férfiaknak, akik a Dalegyesületet megalakították. A megalakítás gondolatát tulajdonképpen az a jótékony célú hangverseny adta meg, amelyet 1861. május 4-én a Komárom megyei Honvédsegélyző Bizottmány rendezett a vármegyeháza nagytermében. Ezen a hangversenyen közreműködött Molnár Ádám, Konkoly-Thege Miklós, a későbbi tudós csillagász és Kopeczky Ferenc zenetanáron kívül a csepi műkedvelők énekkara is, két műdalt adván elő nagy sikerrel. A hangversenyen megjelent közönség meleg elismeréssel fogadta a kar szereplését és ennek hatása alatt többen azon gondolkoztak, hogy nem lehetne-e Komáromban is egy férfi négyeskart szervezni. Hiszen ha egy közönség intelligenciája képes volt megalakítani a maguk daloskörét, mennyivel biztosabb eredménnyel kecsegtethetett a szervezkedés a városban, ahol mégis nagyobb intelligencia áll rendelkezésre.

A gondolatot nem hagyták pihenni s még azon év szilveszterén a Nérei féle (most a Baross utcai Vigadó) sörcsarnokban összegyűlt nagyobb férfitársaságban Kőrösy Sándor, volt városi főjegyző a lelkes hangulat közepette a dalárda korszerűségét és szükségességét fejtegetve, egy dalegylet megalakítására hívta fel barátait. A jelenlevők a kezdeményezést felkarolták és a rákövetkező évben „dalkörbe lépni akarók többszörös tanácskozás után elhatározták, hogy hazánk több városa vonzó mintájára szervezik a komáromi dalárdát, addig is buzgó zenetanár Kopeczky Ferenc biztatására, ennek lakásán hetenként kétszer egybegyűltek, s ott az akkor még nagyon kis számban levő, leginkább magyar férfi négyesdalokból néhányat szabadon betanultak."

A társulatba mind többen léptek be, pártoló tagok is nagy számban jelentkeztek, és hogy a dalkörnek irányítója is legyen, Kőrösy Sándor ügyvédet megválasztották ideiglenes elnöknek és felkérték őt az alapszabályok megszerkesztésére. Ez 1862-ben történt. Az alapszabályok elkészültek, felterjesztették azokat a budai Helytartótanácshoz, onnan azonban bizonyos pótlás végett jóváhagyás nélkül visszaérkeztek az ideiglenes elnökhöz.

Az 1863. év tavaszán Molnár Ádám ügyvéd Ógyalláról Komáromba költözvén, Kőrösy felkérte őt, hogy vállalja a dalárda végleges szervezését. Erre Kőrösyt az az ok indította, hogy Molnár Ádám neve alatt sikeresebb lehet a szervezés, – Kőrösy ugyanis, mint volt jozefstadti fogoly, a hatóság előtt politikailag kompromittálva volt. Hogy Kőrösynek ez a választása a lehető legszerencsésebb volt, azt a Dalegyesületnek hosszú idő óta való fennállása a legfényesebben bizonyítja. Molnár Ádám, mint Komárom akkori társadalmának legkiválóbb vezéralakja, s mint elismert zenei tekintély, szinte egyenesen rátermett az akkor már sokak lelkében élő szép gondolatnak megvalósítására és az ő fáradhatatlan buzgalma meg is teremtette a Komáromi Dalegyesületet. Mint ideiglenes elnök újra elkészítette az alapszabályokat s még azon év nyarán felterjesztette a Helytartótanácshoz, melyet az 1863. november 29-iki keltezéssel egykét pótlással jóváhagyott.

Semmi akadálya sem lévén ezentúl annak, hogy az egyesület a nyilvánosság elé kilépjen. Molnár Ádám 1864. január 24-ére a „városi zeneiskolában" (Barátok utcájában a Sztanek-féle ház, most Balogh Miklósné háza) végleges megalakulásra hívta össze a dalárda köré csoportosuló pártoló és működő tagokat és a közgyűlésen nagy lelkesedéssel kimondták a végleges megalakulást.

GAZDANAPTÁR

A zöldségeskertben június derekáig a folyamatos gyomirtás és locsolás a legfontosabb tennivaló. Legjobb este locsolni, mert a vízből kevesebb párolog el, a növényzet felfrissül. Kivétel az uborka, a tök és a dinnye. Ezeket inkább délben árasszuk el, lehetőleg állott vízzel. A burgonyának szintén jót tesz az árasztás, a paradicsom meg a káposztafélék fejtrágyát is kívánnak. A paradicsomot és a burgonyát töltögessük fel, a karós paradicsomot kötözzük, alsó oldalhajtásait törjük ki. Másodnövényként vessünk téli tárolásra sárgarépát, ültessünk karalábét, káposztát, kelt, a megüresedett melegágyba telepítsünk uborkát, dinnyét, tojásgyümölcsöt vagy csillagtököt. A szabad földbe még vethetünk póréhagymát, csemegekukoricát, őszi és téli retket. Vessük el az őszi káposztafélék magját, a karfiolt árnyékolással (összekötött lomb, rátört levelek) óvjuk a napfénytől. Fejtrágyázhatjuk a később ültetett fóliás paprikát. A gyümölcsöst legalább háromhetenként bőségesen árasszuk el, majd pár nap múlva sekélyen lazítsuk fel a földet. Az őszibarackon végezzünk hajtásválogatást, s az éves hajtásokat egyharmadnyival kurtítsuk meg. A szőlő fiatal hajtásait kötözéssel rögzítsük vagy igazítsuk a huzalok közé, a telepített oltványokról kapáláskor folyamatosan koptassuk el a földkupacot, a zsenge hajtásokat pedig kössük a karóhoz. Ne halogassuk fölöslegesen a hajtásválogatást, virágzás után fejtrágyázzunk és öntözzünk.

Vessünk kétnyári virágokat, telepítsünk kardvirágot és gyökeres krizantémot. Szedjük ki az elnyílott virághagymákat, amikor barnulni kezd a héjuk (négyévenként). Az íriszféléket virágzás után tőosztással, a díszcserjéket zölddugványozással vagy feltöltéses bujtással szaporíthatjuk. Az orgonát most lehet alvóra szemezni.

„Ahhoz, hogy az emberiség még egyszer Hozsannát kiáltson, újból el kell jönnie egy embernek szamárháton, hogy eléje rózsát hintsenek!"
A. Schopenhauer

Hírlapi kacsamáj

avagy Ki mint veti ágyát, úgy él nemi életet!

• Feleslegesen tiltakozott a választási bizottságnál Göndörhajú Géza dinnyecsősz és harangozó, az általa kiválasztott pártra ezúttal nem adhatja le szavazatát. Göndörhajú úr ugyanis a választási plakátokon kiragasztott „10 éves a BIKINI" pártra szerette volna leadni voksát...

• Elutasították Fehérmájú Anasztázia férfigondozó javaslatát, aki dr. Sánker Gerzson bőr- és nemibeteg szakorvost szerette volna indítani az idei választásokon. Kifogásolta, hogy ha pszichiáterek és kezeltjeik lehetnek képviselőjelöltek, akkor a legősibb foglalkozást űzők és kezelőik miért nem jelöltethetik magukat?

• *Matematikai talánynak, sőt megfejthetetlen rejtélynek bizonyult az idei választásokon megfogalmazódott kérdés: Hogyan tud a csehszlovákai magyarság négy pártja és mozgalma hat felé húzni?*

• Nem fogadta el a járásbíróság elnöksége Tarhonya Hunyó anya- és apagyilkos védekezését, aki azzal kívánta megmagyarázni szörnyű tettét, hogy rettentően nehéz gyermekkora volt. Most is apátlan-anyátlan árva...

• *Nobel-díjra javasolták a Magyar Tudományos Akadémia szakemberei az MTV reklámaiból ismert Béres Erikát. Ő volt az, aki felfedezte az intim betétet, a legtökéletesebb védelmet. Az üzlet polcain... Az MTV egyébként benevezett a szárnyas intim betét, a Always-betét és Libress-tampon reklámjaival a „legugusztusosabb reklám" címért indított nemzetközi versenybe. Az MTV vállalta, hogy ezentúl ezeket a reklámokat csak vacsoraidőben közvetíti.*

• Izgatás és rémhírterjesztés miatt áll majd a bíróság elé Grabonya Totó, alias Stropcsogány Pepe, akire rábizonyosodott, azzal rémisztgette az embereket, hogy július elsejétől csak az vásárolhat WC-papírt, aki igazolni tudja, hogy evett is. Mint a főügyész hangoztatta, a hír eleve hamis, mert erre az intézkedésre csak a jövő év elejétől kerül sor.

—mi—

A pápai Kékfestő Múzeum vendégkiállítása Komáromban

KÖLTÉSZET KÉKBEN

Május 22–től új kiállítást tekinthetnek meg a Duna Menti Múzeum látogatói. A pápai Kékfestő Múzeum anyagából összeállított válogatás az 1962–ben megnyílt múzeum legszebb darabjait mutatja be az érdeklődőknek, egyrészt a nagy múltú Kluge–üzem, a másik teremben pedig a Magyarországon jelenleg működő műhelyek, neves népi iparművészek, kékfestőmesterek munkáit.

Az emberiség mindig vágyott a szépre, s ez a történelem során nemcsak a művészetekben, hanem a lakáskultúrában és az öltözködésben is megmutatkozott. A textilfestést már az ókorban is magas színvonalon művelték, melyhez természetes, növényi és állati eredetű színezékeket használtak. A kék szín festésére a trópusokon termő indigócserjékből nyerték a színezéket, melynek használata a keleti szigetvilágból Indián és Egyiptomon át terjedt Európa felé. A korai középkortól kezdve Európában az őshonos festőcsüllenggel feldolgozása révén nyerték a kék festéket. A textilek mintázása ecsettel és mintafákkal Itália felől és az Ibériai–félszigetet megszálló arabok közvetítésével nyomult az európai kontinens északra fekvő területeire. A hajózás fejlődésével fellendült a színes kelmék és festékek Európába történő behozatala. Később a csodálatos textileket szállító hajókaravánok mesterembereket is hoztak magukkal, akik a monopóliumok számára már itt állították elő termékeiket. Így vált ismertté az indigóval való festés eljárása is, amely faragott mintafáival kiválóan alkalmas volt a drága brokátok, szövöttminták utánzására, olcsó kivitelezésére. A kék szín előállításában a festőcsüllenggel szemben fokozatosan az indigó került előtérbe színtartósága és fényállósága révén. A kékfestésnek a terjedését, nyugatról kelet felé nyomulását nagyban elősegítették a protestáns vallásüldözések a 17. és a 18. század folyamán. A Magyar Királyság és az Erdélyi Fejedelemség területén a Habsburgoktól kicsikart vallási türelmi rendelet nyújtott menedéket sok mesterembernek. A 18. század közepére általánosan elterjedt a török alól felszabadult országban a kékfestés, szolgálva a városi, majd pedig a mezővárosi és falusi lakosság igényeit. A nagy hatáskörrel rendelkező főcéhek, mint Pozsony, Lőcse, Eperjes, Késmárk, Kassa, Pest és Buda, Besztercebánya fokozatosan kiterjesztették ellenőrzésüket több vármegye mestereire. A 18. században a meglehetősen néptelen alföldi területekre a túlnépesedett északi megyékből német és szlovák mesterek települtek át, valamint a német tartományokból érkező telepesek pótolták a kipusztult népességet. A 19. század közepére többszáz műhely működött az országban. A kiállításon munkásságán keresztül bemutatott Kluge–család ősei a szászországi Sorauból kerültek Magyarországra, Johann Friedrich Kluge Sárvárott telepedett le s 1777–ben felvételét kérte a pozsonyi főcéhbe. Fia, Friedrich Kluge, a mesterek szokásos vándorútjáról hazatérve először maga is Sárvárott nyitott műhelyt, majd átköltözött Pápára. A nagy múltú pápai Kluge–üzem az 1870–es években elsőséget vívott ki a városban működő hat műhely között.

A kiállítás előcsarnokában a látogatót a család tagjait ábrázoló, valamint az üzemet, a kelmefestő gépeket bemutató korabeli felvételek fogadják. Az első teremben az ő termékeiket, például a cég fennállásának századik évfordulójára készült díszabroszt, valamint kalocsai, szanyi, kazári kékfestő kötényeket, ajtóruhákat, ágyterítőket, abroszokat, kézi nyomóducokat, vásározóládákat és sátrat csodálhatjuk meg. A másik terembe lépve már a hagyományápoló jelenbe érkezünk, mai magyarországi kékfestőmesterek munkáival ismerkedhetünk. Itt láthatjuk például Bódy Irén, budapesti érdemes művész falikárpitjait, aki éppen a kékfestés legválságosabb éveiben vonultatta fel a kékfestő hagyományok megújulásának lehetőségeit a viseletben, lakáskultúrában és az ajándéktárgyak terén. Életművének kiemelkedő darabjait 1991–ben a pápai Kékfestő Múzeumnak ajándékozta, amelyek az állandó kiállításon láthatók. Mellette felsorakoztatja munkáit a tiszakécskei Kovács család, a dunaföldvári Vadász Istvánné, Gál Gyula és ifjabb Gál Gyula, a nagynyáradi Sárdi János, a kalocsai Velics Béla, a szombathelyi Szakács család, a bátaszéki Stengel János, valamint a bácsalmási Skorutyák János kékfestőmester.

A minták gazdagságáról, az ősi kékfestő technika nyújtotta lehetőségekről nem érdemes beszélni, ezt látni kell. A kiállítás augusztusig tekinthető meg a Duna Menti Múzeum földszinti kiállító–termeiben.

–kzs–

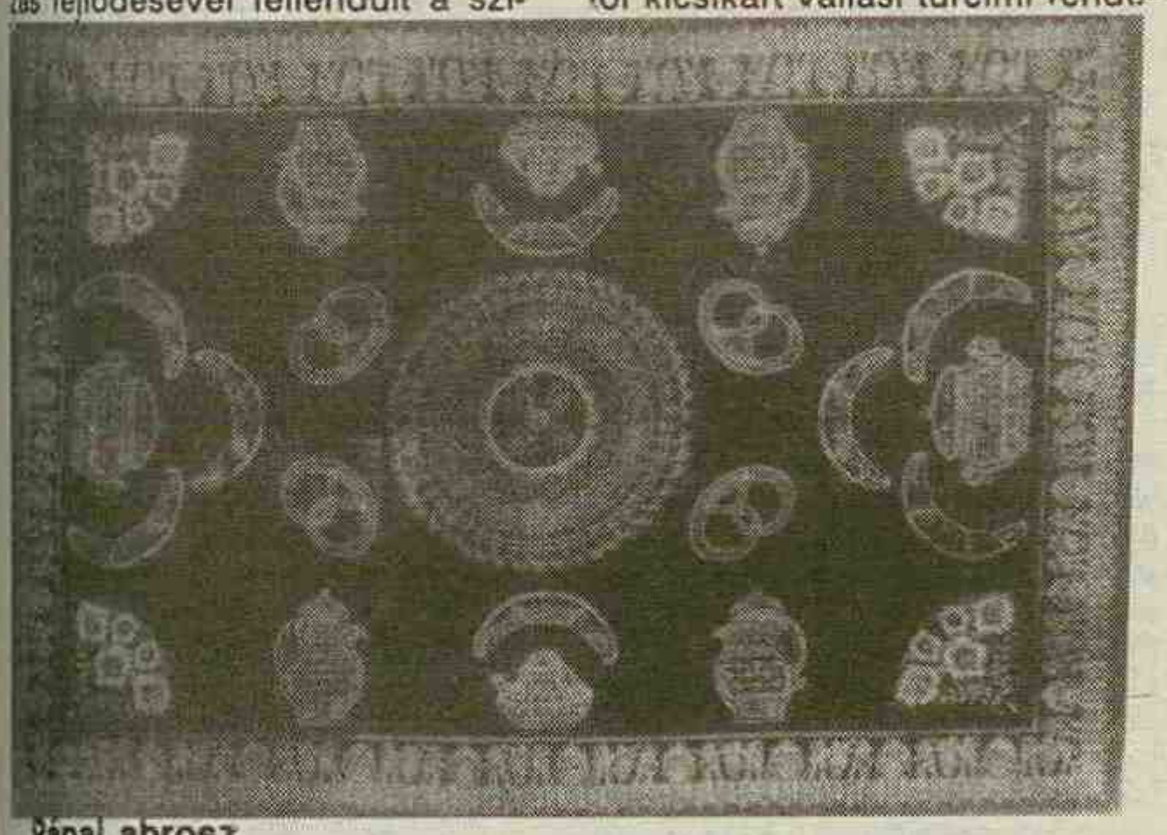

Pápai abrosz

SEGÍTHET AZ ÖSSZEFOGÁS

Napjainkban, amikor már tudjuk, hogy kiürült az áiamkassza, az egészségügy területén egyre égetőbb problémaként jelentkezik a műszerezettség hiánya. A komáromi kórházról ismeretes, hogy talán kerületünk legrosszabb helyzetben lévő egészségügyi intézménye. Itt szinte a legalapvetőbb berendezések állnak csak a diagnosztika, a betegségmeghatározás szolgálatában. A kórháznak sürgősen szüksége lenne egy olyan ultrahangos berendezésre, amely a véráramlás szines „térképézését" tudná elvégezni. A kórház kérésére elsőként a Demokratikus Szlovákiáért Mozgalom (HZDS) komáromi szervezete reagált, a berendezés megvásárlásához 20 ezer koronás adománnyal járult hozzá. Ezekben a napokban a DSZM felhívást tett közzé, amelyben arra kéri a járás lakosságát, hogy lehetőségeihez képest járuljon hozzá a szonográf megvásárlásához. Dicséretre méltó kezdeményezésük bizonnyal megértésre talál a lakosság körében. Az alábbiakban közöljük azt a folyószámlát, amelyre az adományokat be lehet fizetni:

VÚB Komárno
123–12934–142/0200

Meghökkentő esetek

Ez nem csillag, sem pedig repülőgép!

Az emberek csak szemlesütve, a legszűkebb baráti körben mernek beszélni a furcsa, megmagyarázhatatlan jelenségekről. Félnek attól, hogy egyesek kinevetik, megszégyenítik őket mások előtt. Hozzánk is csak lassan jutnak el a hírek ilyen eseményekről, de minden esetben igyekszünk megkeresni a hírforrásokat.

Gútán már áprilistól terjedt a hír, hogy megint itt „voltak". Ahogy ez ilyenkor szokás, a látottakhoz több–kevesebb kiegészítés, szépítés is kerül. A valóság azonban az, hogy az idei nagycsütörtök estéjén furcsa égi jelenségre figyeltek fel többen is.

H. L.: A nagycsütörtöki miséről mentem hazafelé. Lemaradtam beszélgetni egy közeli ismerőssel, a feleségem és az édesanyja viszont előre sietett. Én sem akartam későn hazaérni, ezért azután szaporáztam a lépteimet. Hirtelen egy fénypont villant meg az égen, kb. a Vág felett, Csörgő irányában. Előbb azt hittem, hogy egy repülőgép fényét látom, de azután a fénypont furcsán kezdett viselkedni. Pulzált, zöld és fehér fényben, azután hirtelen eltűnt, s egy másik helyen villant fel. A fénypont gyors mozgása és hirtelen helyzetváltoztatása egy kicsit megijesztett. Mintegy öt—tíz percig néztem a jelenséget.

T. S.–né: A férjemmel együtt mentünk az anyósomékhoz, amikor felfigyeltünk egy furcsán mozgó fénypontra az égen. Még viccelődtünk is, hogy ufot–t látunk, amikor hirtelen rádöbbentünk arra, hogy ez a fénypont teljesen természetellenesen „viselkedik". Gyorsan változtatja helyét, de pillanatokig képes egy helyben is állni. Megálltunk a járdán, néztük a fénypont mozgását, s azt vettük észre, hogy velünk együtt többen figyelik a jelenséget. Már nem volt kedvünk viccelődni, mert rájöttünk arra, hogy a villogó fénypont nem lehet repülőgép. És mégis repült, s a nagy távolság ellenére megállapítható volt, hogy sebessége is óriási. Hogy mi volt? Erről inkább ne kérdezzen...

Gúta fejlődésében nem következhet be törés

PÉNZ NÉLKÜL BOLDOGULNI

A korábbi társadalmi rendszerben a települések központi irányítása a járási „hatalmasságok" kezében volt. Elég volt csupán annyi, ha megfelelő ember került az államigazgatás, vagy a pártvezetőség megfelelő posztjára, s máris lett pénz a falu, vagy város szépítésére, gazdagítására. Gúta szerencsétlenségére sem a járási pártvezetőségben, sem a járási hivatalban nem volt olyan funkcionárius, aki szívvel, lélekkel támogatta volna a kisvárost. A nagy dunai árvíz utáni országos segítség forrásai kiapadtak, s mondhatni ebek harmincadjára került a város. A korábbi városatyák elkövethettek mindent, átütő sikert nem sikerült elérniük. Valahogy mindig rövidre sikeredett az a bizonyos „takaró", s míg a környező városok, sőt, falvak is hétmérföldes léptekkel haladtak előre, Gútának csak a felülről meghatározott foltozgatás maradt. Vajon mennyiben változott a helyzet az elmúlt két év alatt? – kérdeztük Harsányi Imrétől, a város polgármesterétől.

– A két évvel ezelőtti választásokon hozta létre Csehszlovákia választópolgársága negyven év után először a demokratikus alapokon működő törvényhozási testületeket és a kormányt. Akkor nagy lelkesedéssel járultunk az urnákhoz, hiszen a tenniakarás, a gyors gazdasági fellendülés reménye töltött el mindenkit. A pártok és mozgalmak programjaikban az élet minden területére kiterjedő kecsegtető ígéreteket tettek. Az államhatalom leépítését, az önigazgatás megerősítését ígérték, s mindez a bürokratikus ügyintézés megszüntetéséhez vezetett volna. A valóságban azonban nem így történt. A parlament önérdekek csataterévé változott, és az irányítást a funkcióban maradt „szürke eminenciások" vették át. Így történhetett meg az, hogy az államapparátus két és félszeresére növekedett, megerősítette pozícióját és továbbra is a központi irányítás dominált. Elvégre ahol a pénz, ott a hatalom. Az önkormányzatok hatásköre tulajdonképpen a települések tulajdonában levő ingó és ingatlanok kezelésére és a velejárók nyilvántartására szűkült. A polgárság tudatában viszont már rögzültek a választások előtti ígéretek és így alaptalanul az önkormányzatokat vádolják a hiányosságokért. Most érezzük igazán annak szükségét, hogy a törvényhozó testületekbe megfelelő, jobbulást akaró képviselők kerüljenek. Már ismertek a mozgalmak és pártok programjai, és remélhetően Gúta lakossága is él a lehetőséggel, hogy a választásokon való részvételével döntsön további sorsáról. Az idei választásokra is kellőképpen felkészült az önkormányzat, a több mint ötven választóbizottsági tag letette a hivatalos esküt, s a mostani hétvégen tíz választási helyiségben adhatják le a gútaiak voksukat. A választásokra való felkészülés az önkormányzat számára is alkalmat ad arra, hogy a választási időszak félidejében értékelje munkáját. Az elmúlt két esztendő elsősorban azzal telt, hogy befejeztük a korábban megkezdett építkezéseket, és elkészítettük a szükséges tervdokumentációkat a már az önkormányzat által kitűzött beruházásokhoz.

• **Kevés pénzből mit lehet építeni?** – Az új beruházásoknak a közérdekeket kell szolgálniuk. Katasztrófálisan rossz a város kanalizációja, s ezért elsősorban ennek a megoldására fordítunk rendkívüli figyelmet. Az előzetes tárgyalások alapján már elmondhatom, hogy három ütemben folyik majd az új szennyvízvezeték kiépítése, amely a legmodernebb túlnyomásos rendszerben üzemel. A PRESCAN vállalat ötvenmilliós beruházással végzi ezt a munkát, melynek feltétele, hogy érintetlenül hagyják, illetve csak a legindokoltabb esetekben bontsák fel a közutakat. A munka nagyságára jellemző, hogy mintegy ötvennégy kilométernyi cső kerül majd beépítésre. A csatornahálózattal egyidejűleg elkészül majd az új szennyvíztisztító, amely lényegében biológiailag és vegyileg is kifogástalan vizet juttat a kanálisba.

• **Sokak által indokoltan felvetett kérdés az egészségügyi központ helyzete.** – Nem elégszünk meg azzal, hogy az egészségügyi központ jelenlegi állapotában maradjon. Kibővítésével – amelynek első szakaszában már a napokban átadásra kerül a gyermekorvosi részleg, a garázsok és a gyógyszerészet – mindenképpen a poliklinikai státuszt szeretnénk megszerezni és biztosítani a rendszeres éjszakai ügyeletet is. Ez a kérés, amelyet a motorkerékpárgyár és a Pletatex üzemének kétműszakos üzemeltetése is indokolttá tesz, a mai napig elutasításra talált. Olyan ez az ügy, mint a város eredeti nevének a visszaszerzése. Lassan már külön archívumot kell létrehozni a városháza és a belügyminisztérium közötti levelezésnek. Egyébként a múlt héten újabb sürgetést küldtem a belügyminiszter úrhoz, amelyre érdemi válasz még nem érkezett... Ha viszont már a pénznél tartunk, azt is el kell mondanom, hogy a tavalyi 600 ezer korona helyett idén már 1,8 millió koronát költünk a távlati fejlesztési dokumentációk elkészíttetésére.

• **Ha nem is látványosan, de azért gazdagodott a város.** – Korántsem vagyunk elégedettek az elért eredményekkel. Igaz, többek között a Hideg oldalon befejeztük a tájház rekonstrukcióját, az új utcákban az útburkolatok mellett a közművesítést is elvégeztük, tetemes pénzt áldoztunk a szennyvíztisztító építésére, de ennél sokkal többre lenne szüksége a város lakosságának. Módosítottuk viszont a városháza működését, s örömmel jelenthetem, hogy a transzformáció meggyorsítása érdekében számítógépes rendszert fejlesztettünk ki a telekkönyvi kivonatok elkészítéséhez. Ha egy gútainak problémája van a föld visszaigénylésével kapcsolatban, már nem kell Komáromba utaznia.

• **Az utóbbi napokban a gútaiak felfigyeltek arra, hogy a városnak már két temetkezési vállalata van. Nem sok ez egy kissé?** – A korábbi, a kommunális üzemhez tartozó temetkezési vállalatot az előírások alapján árverésen eladtuk. Tekintettel arra, hogy az új tulajdonos így monopolhelyzetbe jutott, túlzott anyagi igényekkel lépett fel. Ennek ellensúlyozására a helyi kisüzem mellett kialakítottunk egy temetkezési részleget, s most igazi konkurrencia alakulhatott ki: ki biztosít olcsóbb és mégis méltó feltételeket a temetkezéshez. Jó lenne, ha hasonló versenyhelyzet alakulna ki a többi kereskedelmi ágazatban is, hiszen annak hasznát elsősorban a város polgárai látnák.

• **Köszönjük a tájékoztatást.**

—mi—

Beszélgetések az UFO-jelenségekről (17.)

AZ EMBERISÉG LEGNAGYOBB TALÁNYA

1944. november 23-án röviddel 22 óra után Strassburg közelében egy amerikai vadászrepülőraj Schleuter hadnagy parancsnoksága alatt tíz piros gömböt látott csoportosan repülve. Ezek a fénylő pontok nagy sebességgel közeledtek. Amikor a hadnagy jelentést tett a földi irányítóállomásnak, hogy tíz német repülőgép közeledik feléjük, a radarkezelő személyzet kinevette őket. Azt válaszolták, hogy az ő műszereik nem észlelnek semmilyen idegen repülő testeket. Eközben a fénylő testek mintegy hét kilométernyire megközelítették az amerikai repülőgépeket és tartották ezt a távolságot. Schleuter hadnagy úgy döntött, hogy megközelíti őket, de ahogy befejezte a fordulatot, a fények kialudtak. A vadászgép átrepült a kérdéses légtéren, de pilótája semmilyen testet nem látott. Két perc elteltével a testek ismét megjelentek, de most már kissé távolabb. Egyszercsak süllyedni, távolodni kezdtek. A repülőgép fedélzeti radarja elkezdett hibásan működni, azért pilótája úgy döntött, hogy visszatér a bázisára.

Németországban, Franciaországban és Angliában sok katonai pilóta látott 1944 végén világító gömböket. A „Foo Fighters" néhány katonai újság címlapján is megjelent. Magyarázata mindig az volt, hogy ismeretlen titkos német légelhárító fegyver, illetve valamiféle elektromos kisülések. A tapasztalt pilóták azonban sosem hittek az efféle magyarázatokban, ugyanis azok, akik „Foo Fightersel" találkoztak, egybehangzóan állították, hogy azok nem tanúsítottak ellenséges magatartást, de bizonyos távolságon belül mindig meghibásodott fedélzeti lokátoruk. A szemtanúk elmondták, hogy az ismeretlen testek képesek voltak hirtelen megváltoztatni sebességüket, miközben fényerősségük sebességük függvényében változott. Olykor megtörtént, hogy a gömbök annyira megközelítették a repülőgépet, hogy a pilóták érezték az intenzív hőt. Az utolsó „Foo Fightersek" 1945 májusának elején jelentek meg német felségterület felett. Annak ellenére, hogy az angol hírszerzőszolgálat kutatni kezdett eredetük után, később beszüntették a vizsgálatot, mert semmi eredményt nem hozott. Maradt a magyarázat, hogy elektrosztatikus fényjelenségről, vagy elektroatmoszférikus jelenségekről (gömbvillám) volt szó, amelyek a levegő intenzív mozgása miatt jöttek létre, a sűrűn lejátszódó légicsaták kísérőjelenségeként a harmadik birodalom légterében. A „Foo Fighters"-dosszié ezután végérvényesen elsüllyesztették a katonai archívumok mélyére.

(Folytatása következik)

K. Mészáros János

A gútai
SPANTEX üzlet,
a Fő utca 55-ös szám alatt,
gazdag választékban kínál
szőnyegeket.
4 m széles padlószőnyegek ára:
620-tól 1 100 koronáig,
továbbá különféle
perzsamintás gyapjúszőnyegek kaphatók.
Nálunk megrendelésre és kölcsönre is vásárolhatnak közületek és magánszemélyek egyaránt.
Telefon: 0819/941 852.

Esküvői kellékek,
menyasszonyi ruhák
eladása és kölcsönzése.
Komárom, Klapka tér 6.

Elég, ha körülnéz üzletünkben,
s máris észreveszi, hogy a
LINDA
Baby-centrum
szakboltjában (Gúta, Győri utca 31)
mindent megkap, amire egy újszülöttnek, kisbabának szüksége van.
- bébi kozmetikai cikkek
- bébi ruhaneműk
- bébijátékok
- babakocsik nagy választéka várja Önt

Naponta 9 és 18 óra között várjuk vásárlóinkat. Szombaton is nyitva tartunk!

APRÓHIRDETÉS

• **Vennék** 50 ccm vagy 75 ccm motorcsónakot. Érdeklődni lehet a 0819/28 70-es telefonszámon.

• **Eladó** jutányos áron háromszobás szövetkezeti lakás Komáromban, a Hviezdoslav utca 4/25 szám alatt (a volt Saratovská u.). Érdeklődni lehet munkaidő alatt a 0819/601 59-es telefonszámon.

• **Eladó** Gútán 3-szobás, összkomfortos családi ház. Érdeklődni lehet a 0819/941 383.

• **Elcserélem vagy eladom** háromszobás szövetkezeti lakásomat Ipolyságon kétszobás komáromiért. Cím: Matis, J. Kráľa 31/33, 936 01 Šahy.

• **Eladó** jó állapotban lévő háromszobás családi ház a nagymegyeri termálfürdőtől 4 kilométerre. Érdeklődni lehet a 0709/274 49-es telefonszámon. Jelige: Azonnal beköltözhető.

• **Eladó** Fiat 125 P/1300 alkatrésznek 3000 koronáért, valamint Trabant 601 alkatrésznek 4000 koronáért. Érdeklődni lehet munkaidő után a következő címen: Klapka Gy. út 30/16, Komárom.

• **Eladó** azonnal beköltözhető háromszobás szövetkezeti lakás Komáromban. Érdeklődni lehet munkaidő alatt 0819/20 07-es telefonszám 311-es mellékén, vagy a 35 50-es szám 22 48-as mellékén.

• **Eladó** családi ház Nagykeszin. Érdeklődni lehet az esti órákban a 0819/60928-as telefonszámon.

• **A KONVES kft amerikai gyártmányú, távirányítású gépkocsiba való riasztóberendezések, központi ajtózárak, Pioneer típusú autórádiók eladását és szakszerű beszerelését vállalja valamennyi gépkocsitípusba. Érdeklődni lehet a nap bármely órájában a 0819/61687-es telefonszámon.**

• **Eladó** garázs a Május 9 utcában. Érdeklődni lehet a Fučík utca 49/38 címen.

• **Ponyvagarázs eladó.** Érdeklődni lehet a 62225-ös, ill. 61737-es komáromi telefonszámon.

• **Sürgősen albérletet keresek Komáromban.** Ajánlataikat a következő címre kérem: Gerencséri Éva, Novozámocká utca, Dulovce.

• **A KONVES kft jótállással és gyors határidővel vállalja épületek, butikok és raktárak belső biztonsági berendezéseinek tervezését, kivitelezését és szerelését. Érdeklődni lehet a nap bármely órájában a 0819/61687-es telefonszámon.**

• **Eladó** 2-szobás kifizetett szövetkezeti lakás Komáromban. Érdeklődni lehet a következő címen: H. P. Rákóczi utca 27/12, Komárom.

• **Eladó** drapp színű, kitűnő állapotban lévő Oltcit Club 11 R. Gyártási év: 1988. Érdeklődni lehet a 962 93-as tanyi telefonszámon.

• **Eladó** jó állapotban lévő Mustang motorkerékpár. Érdeklődni lehet a 49 274-es komáromi telefonszámon.

• **Eladó** háromszobás szövetkezeti lakás Komáromban. Érdeklődni lehet 16 óra után Komáromban, a Hviezdoslavova u. 5/10. szám alatt (Bauringok).

• **Eladó** komplett zenekari erősítő-berendezés, amerikai végfokkal, villanydobokkal. Érdeklődni lehet az esti órákban a 0819/941 542-es telefonszámon.

• **Magyarországi jogi képviseletet és ügyvédi munkát vállalok.** Dr. Perczel Balázs ügyvéd, Komárom, Tichá utca 7., telefon 0819/61608. Félfogadás helyben, kedden és csütörtökön 9 és 11 óra között.

• **Autóalkatrész-bolt nyílt** Gútán a Lesná utca 4. szám alatt!

• **Eladó** 2-éves Simson-szkuter 12 500 koronáért. Érdeklődni lehet a következő címen: Pionierska 38/22, Komárom.

OLVASTA MÁR?

Atlantiszról, a legendás földrészről az ókortól napjainkig könyvtárnyi irodalom jelent meg. A legenda szerint több ezer évvel az írott történelem kezdete előtt egy hatalmas birodalom virágzott az Atlanti-óceánon. A szigetkontinens lakói gyönyörű palotákat építettek, kiváló hajósok voltak és eljutottak a világ távoli részeire is. A birodalom végzetét – természeti? háborús? – katasztrófa okozta, így tűnt el Atlantisz. Charles Berlitz, a neves szerző a tengeralatti kutatások alapján bizonyítottnak véli, hogy Atlantisz nemcsak legenda, hanem valóban létezett. Platón igazat írt, s a történelem előtti korok romos kőemlékei a földön és a víz alatt egy elveszett civilizáció nyomai lehetnek. De a kérdés még nyitott, a rejtély megoldatlan: Berlitz tételeinek segítségével az olvasó is bekapcsolódhat a titkok kiderítésébe, az eltűnt Atlantisz nyomainak felkutatásába, ha elolvassa a budapesti Édesvíz kiadó gondozásában megjelent könyvet, amely az ATLANTISZ, az elsüllyedt kontinens titka címmel jelent meg a közelmúltban.

Platón szerint az erős atlantiszi birodalom hirtelen ért véget, amikor egy háború kellős közepén a központi sziget „egy iszonyú éjszaka és nappal során" az óceánba süllyedt, abba az óceánba, amely ma a nevét is viseli. Atlantisz 11 500 éve fekszik a mélyben elárasztva, elveszve és csaknem egészen el is feledve.

—ni—

KÖSZÖNTŐ



Szerető szívvel köszöntjük drága jó édesanyánkat,

Szolik Istvánnét (Rumi Margitka)

névnapja és egyben nyugdíjba vonulása alkalmából. Köszönjük segítőkészségét, jóságát és azt a végtelen szeretetet, amellyel körülvesz bennünket.

Külön köszönjük nagymamai szeretetét, amellyel elhalmozza kisunokáit, s a törődést, amelyet naponta sugároz feléjük.

Kívánjuk, hogy édes mamikánk szeretetben és egészségben töltse nyugdíjas éveit gyermekei és forrón szeretett unokái körében.

Szeretettel és mély tisztelettel: fia, lánya, veje, menye és két kisunokája Pötyike és Pityuka.

HOROSZKÓP

Június 6–tól június 12–ig

VÍZÖNTŐ (I. 21. — II. 20.) Nincs olyan kívánsága, ami ne teljesülne. A siker örömmel tölti el. Pihenni, pihenni, pihenni! Akkor is, ha kecsegtető ajánlatot kap, most nem lehet olyan fontos a pénz, hogy feláldozza egészségét.

HALAK (II. 21. — III. 20.) Ritka vendég önnél az utóbbi időben a boldogság. Talán mert túlkomplikálja az életét. Olykor egy mosoly, egy kedves szó több érzést takarhat, mint az ömlengő vallomás.

KOS (III. 21. — IV. 20.) Ezúttal a hivatást és az érzelmeket nem szabad összekeverni, mert abból jó nem sül ki. A munkahelyi kapcsolat nem önnek való, különösen, ha ebből valamilyen előnyt szeretne kovácsolni.

BIKA (IV. 21. — V. 20.) Nem tehet a partnere semmit, ha önmagába zárkózik, és azon kesereg, hogy „engem nem szeret már senki". Hagyja, hogy szeressék! Élvezze az életet! Ne csak a mások gondján segítsen, hanem saját magán is! A szerencse ezúttal a pártjára áll.

IKREK (V. 21. — VI. 21.) Legyen visszafogottabb, ne tárja érzelmeit a világ elé, így is épp elég az irigye, minek még növelni a számukat! A boldogság amúgy is kényes jószág, hamar összetörhetik az avatatlanok. Hivatásában ezúttal csapatmunkára lesz szükség, amelyben nem ön a hangadó. Ez azért ne törje le a kedvét.

RÁK (VI. 22. — VII. 22.) Vannak helyzetek, melyekben az ösztönre kell hallgatni, és nem az észre. Ez a most kialakult helyzet is ilyen. Az utóbbi időben nem úgy mennek a dolgok, ahogyan szeretné, de ezért nem érdemes keseregni. Próbáljon meg rendet teremteni maga körül.

OROSZLÁN (VII. 23. — VIII. 23.) A boldogság nem feltétlenül jelent egyet az egyhangúsággal! Néhány dologról egészen más a véleménye, mint partnerének! Ez még nem jelenti azt, hogy nem illenek egymáshoz. Rengeteg új esemény tarkítja napjait, alig győzi feldolgozni a sok élményt.

SZŰZ (VIII. 24. — IX. 23.) Elbizakodottságában nem veszi észre, hogy az eddig felhőtlen kapcsolat már rég nem olyan, mint volt. Munkahelyén viharfelhők gyülekeznek, de hogy valóban kitör-e a vihar, az azon múlik, hogy mennyire tudja visszafogni magát.

MÉRLEG (IX. 24. — X. 23.) A szokottnál mozgalmasabb lesz az élet a munkahelyén, de ez nem jelenti azt, hogy az eddigi teendők szaporodnak, inkább az előkészítő tárgyalások rabolják drága idejét.

SKORPIÓ (X. 24. — XI. 22.) Nem igazán tudja megértetni magát a partnerével. Azért nincsenek azonos hullámhosszon, mert túl sokat követel tőle. Az elképzeléseit akkor is valóra tudja váltani, ha egy kicsit kerülőúton jut célhoz.

NYILAS (XI. 23. — XII. 21.) Az egyedülállóknak ezen a héten szerelmi sikerekre van kilátásuk. Pénzügyekben mindig bizonytalan volt, most sem árt, ha valakivel konzultál, mert érdemes olyasmire áldozni, ami csak lassan, vagy csak kis mértékben hoz hasznot.

BAK (XII. 22. — I. 20.) Nem érdemes olyan dolgon bosszankodni, ami mások magánéletével kapcsolatos. Törődjön többet saját ügyeivel. A munkahelyén átszervezések vannak, és ez önt is érintheti, ha nem oda-adással végzi munkáját.

MŰSORAJÁNLAT

SZOMBAT

Budapest 1

6.15 Falutévé, 6.30 A Reggel, 8.05 Közjáték, 8.10 Jó reggelt adj, Istenem!, 8.15 Mesék Napkeletről, Napnyugatról, 8.40 Jimbo, 8.45 A fekete testvérek, 9.10 Terepjáró, 9.35 ÁSZ, 10.35 Hol-mi?, 11.00 Tévémagiszter, 12.30 Panoráma, 13.30 Szezám utca, 14.30 Improvízió, 15.00 Hőmérő, 16.00 Kinderwurlitzer, 16.55 Képújság, 17.00 Első szerelem, 17.55 Esti mese, 18.25 Ádám fiai, Éva lányai, 19.00 Jolly Joker (NSZK), 20.00 Híradó, 20.30 Telesport, 20.40 Te nem lehetsz gyilkos (amer.), 22.20 Közjáték, 22.30 Top-show, 23.35 Berlin, Alexanderplatz (NSZK-olasz), 0.35 Késő esti híradó

Budapest 2

6.00 Nap TV, 8.30 Műsorismertetés, 8.35 PC ábécé, 9.05 Naš ekran, 9.30 Unser Bildschirm, 9.55 III. magyarországi nemzetiségi és nemzetközi népzenei gála, 10.20 Ecranul nostru, 10.45 Naša obrazovka, 11.10 Néprajzi értékeink, 11.20 Maja, a méhecske, 11.45 Família Kft., 12.15 Ürgék, 12.40 Útkereső, 13.05 Műsorelőzetes, 13.10 Azok a csodálatos állatok, 13.25 Beszélgetés Gertler Endrével, 13.40 Fiatal feltalálók, 14.30 Derűs tv-évtár, 15.20 Köszönöm, 15.50 Hol az érték mostanában?, 16.20 Nézze meg az ember!, 16.25 Rockstúdió, 16.50 Autó 2, 17.15 Berzsenyi vers- és prózamondó verseny, 17.30 Hupikék törpikék, 18.03 Időjárás, 18.10 Knight Rider (amer.), 19.00 Ellopták Jupiter fenekét (francia), 20.40 Telesport, 21.05 Ekhós színház, 21.25 Szupermodell '92, 22.00, Esti egyenleg, 22.20 Időjárás, 22.25 Jean-Pierre Rampal születésnapi hangversenye, 23.35 Ritmikus sportgimnasztika EB

Pozsony 1

12.40 Didi teljes gázon (német), 15.00 Rolland Garros teniszverseny, 17.50 Receptek nemcsak vasárnapra, 18.20 Televíziós bérlet a Beauty szépségszalonba, 18.30 A Mates számainak húzása, 19.30 Tévénapló, 20.05 Választási becslések, 20.30 A polip, 22.25 Választási Show-műsor

Pozsony 2

15.50 Természetfilm, 16.50 Sportműsor, 17.30 Tini-nindzsa teknőcök, 19.10 Számítógépes játék, 19.30 Tévénapló, 20.00 Galotti Emília, 21.30 Időszerű események, 22.05 Pop-rockjazz klub, 22.55 Sportműsor

Bécs 1

9.00 Hírek, 9.30 Iskolatévé, 11.00 Dinasztia, 12.30 Halló, Ausztria, halló, Bécs!, 13.00 Hírek, 13.10 Rólunk van szó, 13.35 Anya nélkül nem megyek (NSZK), 15.10 Pókerjáték, 15.30 Boule és Bill, 15.35 Kacsafalva, 16.00 Gyermekwurlitzer, 17.00 Minihírek, 17.10 Az én dzsungelkönyvem, 17.35 Nincs folytatás, 18.00 Hírek, 18.05 Csodálatos évek, 18.30 Félix és kétszer kakukk, 19.30 Híradó, 20.00 Sport, 20.15 Ikrek,22.05 Arany lányok, 22.30 Sport, 22.45 Macskaszem (amer.),0.20 Hűtlenség olasz módra

Bécs 2

13.05 Művészlexikon, 13.10 Dokumentumfilm, 14.00 Sport, 18.15 Ki akar engem?, 18.30 Alpok–Adria–Duna magazin, 19.00 Tartományi élet, 19.30 Híradó, 20.00 Kulturális magazin, 20.15 Othello, 22.45 Híradó, 22.55 X-Large, 23.15 Joe Cocker, 0.15 Manhattan cable, 0.35 Pop, 1.05 Hírek

VASÁRNAP

Budapest 1

6.43 Napi műsorajánlat, 6.45 Falutévé magazin, 7.30 Hagyd aludni a mamát és a papát, 7.55 Így szól az Úr!, 8.00 Kávé habbal, 8.25 Közjáték, 8.30 Vasárnapi turmix, 10.00 Evangélikus istentisztelet, 11.05 Álljunk meg egy szóra!, 11.15 Cimbória, 11.25 Expo '96, 11.55 Paraván, 12.25 Képújság, 12.30 A Financial Times heti üzleti híradója, 12.55 Ott állt, hol a 6-os megáll, 13.25 Hogyan készül az ablaküveg?, 13.40 Szószóló, 14.10 Vizslakaland, 15.05 Koreográfusverseny, 16.00 Időgép, 16.40 Örömhír, 17.00 Walt Disney bemutatja, 18.45 Góóól, 19.30A Hét, 20.30 Telesport, 20.40 Stavisky (francia-olasz), 22.35 Közjáték, 22.50 Nulladik típusú találkozások, 23.25 Mesterségem címere

Budapest 2

7.00 Napra-forgó, 9.05 Kéménymesék a padláson, 9.30 Észbontó, 9.50 A Tenkes kapitánya, 10.20 Szennyes az Óperencia, 11.00 Ugrás az égben,11.40 Alpok-Adria magazin, 12.00 Pünkösdölő, 12.10 Kánon, 12.40 A Szent Gellért-kápolna avatása, 12.50 Humánum, 13.20 Műsorelőzetes, 13.30 Sorsok, 14.10 Cigányzene a Margit-kert vendéglőből, 14.25 Gazdaképző, 14.55 Segítőtárs, 15.15 K + P, 15.35 Tinisztár kerestetik, 16.40 Viadukt (magyar-amerikai-NSZK), 18.35 Delta, 19.05 Família Kft., 19.40 Kapcsoljuk Kisvárdát, 20.20 Sári bíró, 22.20 Ez történt a héten, 23.15 Időjárás, 23.20 Szfinx a Dunán, 23.55 Telesport

Pozsony 1

13.15 Fúvószene, 13.55 Legjobb barátok, 14.20 Rhytmick, 15.00 Rolland Garros, 18.05 Walt Disney bemutatja, 19.30 Tévénapló, 20.45 Dallas, 21.40 Gólok, pontok, másodpercek

Pozsony 2

14.45 Anyajegy, 15.40 Filmmúzeum, 17.10 Idősek klubja, 19.10 Számítógépes játék, 19.30 Tévénapló, 20.00 Rózsák az államügyész úrnak (NSZK), 21.45 Időszerű események

Bécs 1

9.00 Hírek, 9.05 1000 mestermű, 9.15 Katolikus istentisztelet, 10.15 Kulturális műsor, 11.15 Állatok olimpiája, 12.00 Pillantás a hétre, 12.30 Tájékozódás, 13.00 Hírek, 13.10 Csodálatos évek, 13.35 Flubber fia, 15.15 Show-műsor, 15.30 Kai, 17.00 Minihírek, 17.10 Idősek klubja, 17.50 X-Large, 18.30 Felix és kétszer kakukk, 19.30 Híradó, 19.50 Sport, 20.15 Harald Juhnke gála, 21.50 Látomások, 22.00 Amerikai álmok, 22.50 Frank Sinatra, 23.50 Balett, 0.30 Hírek, 0.35 Ex libris, 0.40 1000 mestermű

Bécs 2

9.30 Varázslatos Jeannie, 10.00 Pan-optikum, 10.15 Az én gésám, 12.10 Róma, 12.30 Kulturális műsor, 13.00 Haza, idegen otthon, 13.30 Dokumentumfilmkép, 14.15 Pünkösdi szokások, 15.00 Sport, 19.00 Tartományi élet, 19.30 Híradó, 20.15 Duett, 21.50 Hírek, 22.00 L. A. Law, 22.50 A nagy lopás, 0.25 Petrocelli

HÉTFŐ

Budapest 1

5.45 Falutévé, 6.00 A Reggel, 8.30 Közjáték, 8.35 Deutschlandspiegel, 8.50 Szeresd a hétfőt!, 9.35 Szextett-hely, 10.00 Képújság, 17.00 Délutáni egyenleg, 17.10 Ritmikus sportgimnasztika EB, 17.50 Veletek vagyok mindennap, 18.00 Dimenzió, 18.30 Pénzvilág, 18.40 Egyetlen Földünk van, 18.50 Mini klip-mix, 19.00 Bűvöshatos, 19.15 Engedjétek hozzám!, 19.20 Esti mese, 19.30 Cimbora, 20.00 Híradó, 20.30 Telesport, 20.40 Peter Shaffer: Jonadáb, 21.50 Csiszár Imrével beszélget Tarján Tamás, 22.05 Közjáték, 23.30 Médiamix, 0.15 Késő esti híradó, 0.20 BBC híradó

Budapest 2

6.00 Nap TV, 15.00 Parlamenti Napló, 17.05 Ma délután, 17.45 Regionális híradó, 18.00 Híradó, 18.12 Időjárás, 18.20 Kalandok Álomerdőben, 18.45 Hatoslottó-sorsolás, 18.50 Ekhós színház, 19.05 Hol fedezte fel Kolumbusz Amerikát? 19.25 Mesél a Filmhíradó, 20.05 Calyp-show, 20.30 Telesport, 21.00 Stúdió '92, 22.00 Esti egyenleg, 22.20 Időjárás, 22.30 Napzárta előtt, 22.55 Szupercsoport (amer.)

Pozsony 1

19.30 Tévénapló, 20.05 Az S akta, 21.30 Veled, édesapám!, 22.00 A tettes ismeretlen, 22.30 Események, kommentárok

Pozsony 2

19.30 Tévénapló, 20.06 Látogatás Észak-Amerikában, 20.35 Publicisztikai műsor, 21.40 Időszerű események

Bécs 1

9.05 Dr. Callgari kabinetje, 10.20 Dokumentumfilm, 11.05 A völgyek országa, 11.50 Költészet, 13.00 Hírek, 13.10 Fiú Calabriából (olasz), 14.55 Stan és Pan, 15.00 A kis kapitány, 15.30 Szabadság Szilveszterrel, 17.00 Minihírek, 17.10 X-Large, 18.30 Félix és a két Kuckuck, 19.30 Híradó, 20.00 Sport, 20.15 La Mancha lovagja (amer.), 22.10 Beszéd és hallgatás, 22.55 Rossini: Petite messe solennelle, 0.25 Hírek, 0.30 1000 mestermű

Bécs 2

14.30 Beszélgetés, 16.00 John Steinbeck, 16.45 Barangolás, 17.30 Hársfa utca, 18.00 Hírek, 18.30 Ausztria-kép, 19.00 Tartományi élet, 19.30 Híradó, 19.50 Én hiszek, 20.15 Tethely, 21.55 Hírek, 22.00 Sport, 22.10 Mrs. Lambert utolsó útja, 23.40 Sherlock Holmes öccse

Zokniáruval foglalkozó üzletfeleket keresek!

Előnyös fizetési feltételek.

Ajánlataikat szlovákul kérem az alábbi címre:

MARKO,
Lidická 987,
295 01
Mnichovo Hradište,
telefonszám:
0329/29 19.

JÚNIUS 6–TÓL 12–IG

KEDD

Budapest 1

5.45 Falutévé, 6.00 A Reggel, 8.30 Közjáték, 8.35 A vidéki lány (amer.), 10.15 Szextetthely, 10.35 Wax, 11.05 Képújság, 15.25 Építők KC – Vasas CNC, 17.00 Délutáni egyenleg, 17.10 Megveszem ezt a nőt, 17.35 Képújság, 17.40 Galiba, 17.50 Kultúrfelelős, 18.15 Az utódok reménysége, 18.30 Pénzvilág, 18.40 Egyetlen Földünk van, 18.50 Mini klip-mix, 19.00 Cimbória, 19.15 Esti mese, 19.30 IS, 20.00 Híradó, 20.30 Telesport, 20.40 Twin Peaks, 21.30 Közjáték, 21.35 A magányos Ciprus, 22.25 XX. századi portrék, 23.45 Késő esti híradó, 23.50 BBC híradó

Budapest 2

6.00 Nap TV, 9.00 Műsorismertetés, 9.05 Ahol megvan a szándék, 10.00 Parlamenti Napló, 16.00 Ma délután, 16.05 Korforduló, 16.25 Prizma, 16.55 Nem csak zöldség, 17.45 Regionális híradó, 18.00 Híradó, 18.12 Időjárás, 18.21 Maci Laci kincset keres, 18.40 Telesport, 19.05 Hol fedezte fel Kolumbusz Amerikát?, 19.30 Ki a csuda ez a fiú?, 20.30 Útmutató, 21.05 Fiatal feltalálók, 22.00 Esti egyenleg, 22.20 Időjárás, 22.25 Napzárta előtt, 22.50 Baktatásaim találkozásai

Pozsony 1

19.30 Tévénapló, 20.05 A nagy generáció (magyar), 22.40 Események, kommentárok, 23.15 Otthon

Pozsony 2

19.30 Tévénapló, 20.06 Jozef Ignác Bajza élete és munkássága, 20.45 Kredit, 21.20 Sportműsor, 21.40 Időszerű események

Bécs 1

9.00 Hírek, 9.05 Csodálatos évek, 9.30 Kedves testvér, 10.15 Iskolatévé, 10.30 Ikrek, 12.15 Teleszkóp, 13.00 Hírek, 13.10 Az élet sava-borsa, 13.35 Isoda, 14.00 A nagy völgy, 14.45 A holnap mesterei, 15.05 Szórakozás is kell, 15.30 Antanténusz, 16.05 Hatmillió másodperc, 16.30 Zenei műhely, 17.00 Minihírek, 17.10 Wurlitzer, 18.00 Hírek, 18.30 Félix és a két Kuckuck, 19.30 Híradó, 20.00 Sport, 20.15 Dokumentumfilm, 2l1.15 Perry Mason, 22.50 A vendégmunkás (NSZK), 0.15 Petrocelli

Bécs 2

15.25 Művészlexikon, 15.30 Happy end a Wolfgangseenél (osztrák), 17.00 Iskolatévé, 17.30 Tájékozódás, 18.00 Csodálatos évek, 18.30 Gaudimax, 19.00 Tartományi élet, 19.30 Híradó, 20.00 Kulturális magazin, 20.15 Fek-fehér történetek, 21.07 Külföldi tudósítások, 22.00 Híradó, 22.30 Eurovíziós fesztivál, 0.30 Hírek

SZERDA

Budapest 1

5.45 Falutévé, 6.00 A Reggel, 8.30 Közjáték, 8.35 Szezám utca, 9.35 Mi ketten, 10.30 Évgyűrűk, 11.00 Képújság, 17.00 Délutáni egyenleg, 17.10 Megveszem ezt a nőt, 17.35 Képújság, 17.40 Galiba, 17.50 Kalendárium, 18.30 Pénzvilág, 18.40 Egyetlen Földünk van, 18.50 Mini klip-mix, 19.00 Dodó-klub, 19.10 Esti mese, 19.30 Híradó, 19.55 Telesport, 20.05 Labdarúgó EB, 22.05 Közjáték, 22.10 Utunk Európába, 22.40 Zürichi páncélterem (NSZK), 23.30 Késő esti híradó, 23.35 A Financial Times keleteurópai gazdasági híradója, 24.00 ZDF híradó

Budapest 2

6.00 Nap TV, 16.55 Műsorismertetés, 17.00 Ma délután, 17.45 Regionális híradó, 18.00 Híradó, 18.12 Időjárás, 18.18 No, megállj csak!, 18.30 Zöldpont, 18.50 Hol fedezte fel Kolumbusz Amerikát?, 19.15 Riasztólövés (magyar), 21.00 Össztűz, 22.00 Esti egyenleg, 22.20 Időjárás, 22.25 Felkínálom

Pozsony 1

19.30 Tévénapló, 20.05 Az erőszak áldozatai, 20.55 Az elveszett idő keresése, 22.30 Események, kommentárok, 23.05 Az 5 a 40–ből számainak sorsolása, 23.10 Bago

Pozsony 2

19.30 Tévénapló, 20.05 Svédország – Franciaország, labdarúgó EB, 22.25 Időszerű események

Bécs 1

9.00 Hírek, 9.30 Iskolatévé, 10.30 Mrs. Lambert utolsó útja, 12.00 Természetfilm, 12.10 Külföldi tudósítások, 13.00 Hírek, 13.10 Rólunk van szó, 13.35 Család minden mennyiségben, 14.00 A nagy völgy, 15.05 Niklaas, 15.30 Bábjáték, 16.00 Varázsdoboz, 16.05 Hatmillió másodperc, 16.30 Heuréka!, 17.00 Minihírek, 17.10 Wurlitzer, 18.00 Hírek, 18.05 Rólunk van szó, 18.30 Félix és a két Kuckuck, 19.30 Híradó, 20.00 Kulturális magazin, 20.15 Nem kell mindig kaviár, 22.05 A modell és a zsaru, 22.55 Féltékenység, 0.25 Petrocelli

Bécs 2

16.50 Művészlexikon, 16.55 Kulturális élet, 17.30 Országok és emberek, 18.00 Csodálatos évek, 18.30 Állatkvíz, 19.10 Tartományi élet, 19.30 Sport, 20.00 Labdarúgó EB, 22.00 Híradó, 22.25 Film–újdonságok, 22.50 Adósok börtöne, 23.55 Beszélgetés, 0.55 Hírek

CSÜTÖRTÖK

Budapest 1

5.45 Falutévé, 6.00 A Reggel, 8.30 Közjáték, 8.35 Verkli, 9.05 Walt Disney bemutatja, 10.50 Képújság, 17.00 Délutáni egyenleg, 17.10 Megveszem ezt a nőt, 17.35 Képújság, 17.40 Galiba, 17.50 Menedzser Magazin, 18.30 Pénzvilág, 18.40 Egyetlen Földünk van, 18.50 Mini klip-mix, 19.00 Reklámjáték, 19.15 Esti mese, 19.30 Most, 20.00 Híradó, 20.30 Telesport, 20.40 Szomszédok, 21.10 Közjáték, 21.15 Friderikusz-show, 22.35 Aktuális, 23.05 Szív utca, 0.30 Késő esti híradó

Budapest 2

6.00 Nap TV, 16.55 Műsorismertetés, 17.00 Ma délután, 17.45 Regionális híradó, 18.00 Híradó, 18.20 Ismerkedés az emberi testtel, 18.40 Hol fedezte fel Kolumbusz Amerikát?, 19.05 Testetől-lelkestől (NSZK), 19.55 Telesport, 22.00 Esti egyenleg, 22.20 Időjárás, 22.30 Ekhós színház, 22.45 Londoni randevú (angol)

Pozsony 1

9.00 A nap percei, 11.15 A rendőrség naplójából, 15.55 Sportműsor, 17.35 Motorosok magazinja, 18.15 Piac, üzlet, pénzügyek, 19.30 Tévénapló, 20.05 Jugoszlávia – Anglia, labdarúgó EB, 22.30 Események, kommentárok

Pozsony 2

16.45 Kontaktus-stúdió, 18.10 Nyelvlecke, 18.20 Kard vagy kereszt, 19.08 Számítógépes játék, 19.30 Tévénapló, 20.06 A jóremény farmja, 21.40 Időszerű események, 22.08 Sportműsor

Bécs 1

9.00 Hírek, 9.30 Országok és emberek, 10.00 Iskolatévé, 10.30 Perry Mason, 12.20 Idősek klubja, 13.00 Hírek, 13.10 Rólunk van szó, 13.35 Család minden mennyiségben, 14.00 Batman, 15.05 Muppet babák, 15.30 Antanténusz, 16.05 Hatmillió másodperc, 16.30 Slágerek, 17.00 Minihírek, 17.10 Wurlitzer, 18.00 Hírek, 18.05 Rólunk van szó, 18.30 Félix és a két Kuckuck, 19.30 Híradó, 20.00 Kulturális magazin, 20.15 Zenei barangolás, 21.45 Sans-souci járókelő (francia-NSZK), 23.30 Aki szelet vet (amer.)

Bécs 2

12.55 Művészlexikon, 13.00 Sport, 17.15 A hieroglifák világa, 18.00 Csodálatos évek, 18.30 Nyereményjáték, 19.00 Tartományi élet, 19.30 Híradó, 20.00 Sport, 20.10 Labdarúgó EB, 22.00 Híradó, 22.30 Klub 2

PÉNTEK

Budapest 1

5.45 Falutévé, 6.00 A Reggel, 8.30 Közjáték, 8.35 Sorstársak, 8.50 Segítség!, 9.00 Dallas, 9.50 Lottósorsolás, 9.55 Szomszédok, 10.25 Játékszenvedély, 12.00 Képújság, 17.00 Délutáni egyenleg, 17.10 Elfelejtett Föld, 17.35 Képújság, 17.45 Pénzvilág, 18.00 Ablak, 18.55 Maradjatok meg szeretetemben, 19.00 Visszaszámlálás, 19.15 Esti mese, 19.30 Híradó, 20.05 Labdarúgó EB, 22.05 Közjáték, 22.10 Panoráma, 23.15 Berlin, Alexanderplatz (NSZK–olasz), 0.15 Késő esti híradó

Budapest 2

6.00 Nap TV, 12.00 Szieszta, 15.20 Műsorismertetés, 15.25 Ma délután, 15.30 Tom, Dick és Harriet (angol), 16.25 Öt színes karika, 16.50 A kétbalkezes kovács, 17.05 Labdarúgó EB, 18.00 Híradó, 19.05 Hol fedezte fel Kolumbusz Amerikát?, 19.30 Derrick (NSZK), 20.35 Úr ír!, 21.25 Miss Hungary, 1992, 22.00 Esti egyenleg, 22.20 Időjárás, 22.25 Napzárta előtt, 22.50 Miss Hungary, 1992, 23.50 Les McCann kvartett

Pozsony 1

9.20 Bago, 10.10 Riporterek stúdiója, 15.40 Romale, 16.50 A rendőrség naplójából, 17.05 Hollandia – Skócia, labdarúgó EB, 19.30 Tévénapló, 20.05 Bio-paradicsom (olasz), 22.45 Események, kommentárok

Pozsony 2

16.05 Nyelvleckék, 17.30 Utazás a Föld körül Willy Foggal, 18.10 Nyelvlecke, 19.08 Számítógépes játék, 19.30 Tévénapló, 20.05 Labdarúgó EB, 22.25 Időszerű események, 23.05 Publicisztikai műsor

Bécs 1

9.00 Hírek, 9.30 Iskolatévé, 10.30 Nem kell mindig kaviár, 12.15 Teleszkóp, 13.00 Hírek, 13.10 Rólunk van szó, 13.35 Család minden mennyiségben, 14.00 Batman, 14.50 A holnap mesterei, 15.05 Volt egyszer egy Amerika, 15.30 Antanténusz, 16.05 Hatmillió másodperc, 16.30 Minikvíz, 17.00 Minihírek, 17.10 Wurlitzer, 18.00 Hírek, 18.05 Csodálatos évek, 18.30 Repülő orvosok, 19.30 Híradó, 20.00 Kulturális magazin, 20.15 Európai zsaruk, 21.30 Savannah mosolyog, 23.30 Minnesota-merénylet, 0.55 Petrocelli

Bécs 2

12.55 Művészlexikon, 13.30 Sport, 14.45 A korona ékköve, 16.30 Életközösség, 17.00 Labdarúgó EB, 19.00 Tartományi élet, 19.30 Híradó, 20.15 Labdarúgó EB, 22.00 Hírek, 22.30 Rövidfilmek, 23.45 Egy város keresi a gyilkost (német), 1.30 Hírek, 1.35 1000 mestermű

A komáromi PANORÁMA MOZI műsora:

június 12–13–án HOOK (kétrészes amerikai film), június 14–én Visszatérés a Kék lagúnába (amerikai), június 15–16–án Harley Davidson és Marlboro Man (amerikai), június 17–én Huncutka (amerikai), június 18–án A bárányok hallgatnak (Oscar–díjak sorozatával kitüntetett amerikai film), június 19–én Hegylakó II. (amerikai film).

Az előadások 21.30–kor kezdődnek!

GRATULÁLUNK

Névnapjukon szeretettel köszöntjük

június 6–án *Norbert*
június 7–én *Róbert*
június 8–án *Medárd*
június 9–én *Félix*
június 10–én *Margit*
június 11–én *Barnabás*
június 12–én *Villő*

nevű kedves olvasóinkat, valamint mindazokat, akik ezen a héten ünneplik születésnapjukat.

HÁZASSÁGOT KÖTÖTTEK

a komáromi városházán: *Korpics László és Kertész Adrianna, Tonko János és Pákozdi Erika, Vígh Tibor és Vörös Beáta, Nguyen Le Anh és Esztergás Erzsébet, Molnár Zoltán és Mikes Andrea*

az érsekújvári városházán: *Polák Erik és Kudrnová Mária, Kováč Marcel és Palacka Miriam, Lengyel Attila és Szabó Ildikó, Kucsera Miklós és Mihalíčková Ľubica, Kašperkevič Oto és Jurík Janette, Dózsa György és Stískala Erzsébet.*

HALÁLOZÁS

Az elmúlt napokban örökre távoztak sorainkból:

a gútai Németh Miklós (79 éves), a nemesócsai Vendégh Vince (71), a komáromi Bugár Mária (68), a naszvadi Csuport József (51), a komáromi Brégyik Vilma (77), a nemesócsai Tóth Lajos (87), a bátorkeszi Matusek Magdaléna (78), a komáromi Solik Magdaléna (74), a szentpéteri Stibran István (36), a gútai Szomolai Béla (63), a csallóközaranyosi Fitos Irén (56), a komáromi Takács Imre (76).

Emléküket megőrizzük!

SPORT

LABDARÚGÁS

A múlt hét labdarúgó–eredményeit elsősorban az jellemezte, hogy néhány kivételtől eltekintve főképp a vendégcsapatok jeleskedtek, megpróbálva a két–két pont megszerzését. Ott, ahol mégsem ez történt, a hazaiak nagyarányú győzelméről számolhatunk be.

A Komáromi járás II. osztályú bajnoksága 24. fordulójának eredményei:

Madar – Búcs 8:1 (vezette Valach), Csallóközaranyos – Nagykeszi 2:2 (vezette Szokola), Dunamocs – Keszegfalva 2:3 (vezette Nagy), Ekel – Szilas 2:1 (vezette Berek), Bajcs – Hetény 1:3 (vezette Rozsnyó mérnök). A Bátorkeszi – Gúta B találkozó 3:0–ás eredménye kontumációs győzelmet jelent, mivel a vendégcsapat nem jelent meg a keszi pályán.

A Komáromi járás III. osztályú bajnoksága 16. fordulójának eredményei:

Füss – Dunaradvány 5:1 (vezette Matlák), Tany – Marcelháza B 1:2, Megyercs – Martos 5:2 (vezette Varga), Anyala – Vágfüzes+Kava 1:4.

A komáromi járási ifjúsági bajnokság 24. fordulójának eredményei:

Csallóközaranyos – Nagykeszi 1:5, Dunamocs – Keszegfalva 3:0, Nemesócsa – Lakszakállas 6:1.

Kategóriájában ismét az első a komáromi veterán!

Ján Tuška a fiatalokat is leköröz te

Idén már harmadízben állt a maratoni táv rajtvonalához Ján Tuška, a Spartak Komárno TE atlétája. Ezúttal a Duna nemzetközi maratoni futóversenyen rajtolt, ahol a Pozsony — Hainburg — Pozsony távon 327 versenyző küzdött az elsőségért. A győztes a Dukla Banská Bystrica versenyzője, Barus lett 2:29:40–es idővel. A nők versenyét az Ukrajna színeiben induló Brezsnyuková nyerte 2:46:02–es idővel. A Komáromi járásból Michal Kolarovsky (KSP Poseidon), a dunamocsi Kele Géza és a CSD színeiben rajtoló Tompa Attila vett részt a felnőtt kategóriában. Mindhárman a középmezőnyben értek célba. A veteránok kategóriájában Ján Tuška 3:33:37–es idővel korosztályának versenytársait, de jónéhány fiatalabb felnőtt versenyzőt is maga mögött hagyva elsőként ért a célba.

—jat—

Komáromi járás III. osztályú bajnoksága 16. fordulójának eredményei:

Füss – Dunaradvány 5:1 (vezette Matlák), Tany – Marcelháza B 1:2, Megyercs – Martos 5:2 (vezette Varga), Anyala – Vágfüzes+Kava 1:4.

A komáromi járási ifjúsági bajnokság 24. fordulójának eredményei:

Csallóközaranyos – Nagykeszi 1:5, Dunamocs – Keszegfalva 3:0, Nemesócsa – Lakszakállas 6:1.

SPORTOLÓ SENIOROK

• A Tapolcsányban megrendezett 1992. évi nyugat–szlovákiai senior asztalitenisz–bajnokságon az 50 — 55 évesek korcsoportjában a komáromi Lako Tibor bajnokságot nyert, míg az őrsújfalusi Dinamó színeiben versenyző Ipolya László a 12 játékos közül a 4. helyet szerezte meg.

• A VI. bajai nemzetközi senior úszóversenyen komáromi sportoló is rajthoz állt. Az 55 — 59 évesek korcsoportjában a 400 méteres gyorsúszásban az anglial Leich János mögött a második helyet sikerült megszereznie a komáromi Bangha Dezsőnek. A szabadkai Dr. Korhecz Tamás bronzérmet szerzett.

-de-

ANČIN ANDRÁS emlékverseny

Nemzetközileg is elismert sakktekintélynek számított a komáromi Ančin András, aki a Magyar Sakkvilág című szaklapban már 1932–ben feladványokat publikált. A háromszoros csehszlovák feladványszerző több mint háromszáz feladvánnyal gazdagította a sakkvilágot. Mesterjelölt volt, sőt a Karlové Vary–i nemzeti verseny győztese is.

A Spartak TE sakkszakosztálya június 7–én már harmadízben rendezi meg Ančin András emlékére a sakk–villámtornát. A torna fő szponzora a Matica slovenská, amelynek komáromi székháza nyújt otthont a sakkozók és egyben a torna résztvevői számára. A tornát támogatta továbbá a Sporttempo komáromi magánüzlete, amely a díjak egy részét adományozta.

Tavaly, a torna II. évfolyamán nyolcvan játékos ült az asztalokhoz. A hazai sakkozókon kívül magyarországi versenyzők is részt vettek az emlékversenyen, sőt Frank Juracsik révén angol sakkozó is szerepelt (Egyébként ő nyerte a tornát is).

Vasárnap ismét nagy és erős mezőnyt vár a rendezőség Komáromba. A Matica slovenská székházában akár száz versenyző is asztalhoz ülhet. Igaz, hogy az ideális létszám mintegy hetven fő lenne, de a torna rendezői felkészültek a nagyobb érdeklődésre is. A torna nyílt, s ezért minden sakkozót szívesen vár vasárnap 8 órától az Ančin András emlékverseny rendezősége a Matica slovenská székházában.

Č. M.

MICROCOM KUPA

A XII. forduló eredményei:

NIKÉ — ATALANTA 7:2

Egyértelmű volt a hazai csapat előnye, de a vendégek a vereség ellenére bejutottak a legjobb 4 közé.

REFORM — NEW K–FTC 5:0

Mivel a kiírt versenyszabályok értelmében az utolsó mérkőzést nem lehetett más időpontban lejátszani, s a vendégcsapat Príbramban egy tornán szerepelt, a Reform kontumációs győzelmet szerzett.

BAURING CITY — FC ISLAND 7:1

A vendéglátók elütötték az FC ISLAND csapatát a rájátszásban való szereplés lehetőségétől.

UFO — KINGS 1:3

Első győzelmét aratta a Kings csapata, s ezzel a legjobb 4 közé jutástól ütötte el az UFO csapatát.

A táblázat első helyén a NEW K–FTC csapata áll 20 ponttal, második 14 ponttal a Bauring City, harmadik a Reform, negyedik pedig az Atalanta csapata 11–11 ponttal.

—közs—

DUNATÁJ

— magyar nyelvű regionális hetilap. Kiadja a DANUBIUS—press kiadóvállalat. Főszerkesztő Morovič Lajos. Főszerkesztő—helyettes Németh István. Rovatvezető: Kulacs Zsuzsa. Gazdasági ügyintéző: Csernava Mária. Szerkesztőségünk címe: Dunatáj szerkesztősége, Széna tér 3., 945 01 Komárno (tel.: 0819/60241) Hirdetőirodáink címe: Inzertná kancelária, Megyeház utca 5. 945 01 Komárom, valamint Linda baby centrum, Győri utca 31., 946 03 Kolárovo (tel.: 0819/941 806). Adminisztráció: 946 03 Kolárovo, Hosszú utca 47. Telefon: (munkaidő alatt) 0819/60241, ill. 17 és 20 óra között 0819/941 542. Előfizetési díj egész évre 104 korona, félévre 52 korona. Előfizetéseket elfogad minden lapkézbesítő és postahivatal. Kéziratokat nem őrzünk meg és nem küldünk vissza. Szedés és tördelés DANUBIUS–press. Nyomja a Komáromi Nyomdaüzemek, á. v. Terjeszti a Postai Hírlapszolgálat és a Csemart. Regisztrációs szám: MK 190/90. Nemzetközi indexszám: 492 11.

dunatáj

III. évf.
23. szám
1992.
június 12.
2 korona

MAGYAR NYELVŰ REGIONÁLIS HETILAP

JÖVŐ SZÁMUNK TARTALMÁBÓL:

• A mester vasráccsal védekezett a hivatlan látogatók ellen • Hogyan került a vámház épülete a gimnázium udvarára? • Száz éves a dunai híd

VLADIMÍR MEČIAR PÁRTJA GYŐZÖTT

Az elmúlt hétvége a választások jegyében zajlott. A Szlovák Statisztikai Hivatal komáromi járási igazgatóságának jóvoltából lapzártáig kézhez kaphattuk a végső adatokat. Ezek szerint a Komáromi járásban a választásra jogosult 79 732 választópolgár közül 64 621 járult az urnákhoz. A leadott érvényes szavazatok száma 62 292.

A Szövetségi Gyűlés Népek Kamarájába a legtöbb szavazatot a magyar hármaskoalíció kapta (33738), második lett a Magyar Polgári Párt (11279), harmadik a Demokratikus Szlovákiáért Mozgalom (4221), negyedik pedig a Demokratikus Baloldal Pártja (4133). A Nemzetek Kamarájába képviselőket küldő pártok sorában is az első helyen áll a koalíció 33885 szavazattal, második az MPP 11069, harmadik a DSZM 3898, negyedik a DBP 3818 érvényes szavazattal.

A Szlovák Nemzeti Tanácsba való képviselőjelölt–választásokon is azonos a sorrend. Az élen az Együttélés–MKDM–MNP koalíció áll 33757 szavazattal, második az MPP 11128, harmadik a DSZM 4365, negyedik a DBP 4092 szavazattal.

A Komáromi járásban mindez százalékokban kifejezve így oszlik meg: A Népek Kamarájába a szavazók 54,1 százaléka a hármaskoalícióra, 18,2 százaléka az MPP–re, 6,8 százaléka a DSZM–re, 6,6 százalékuk a DBP–re. A Polgári Demokratikus Unió, az idei választások nagy vesztese csupán a szavazatok 3,2 százalékát szerezte meg. A Nemzetek Kamarájába a hármaskoalíció a szavazatok 54,5, az MPP 17,6, a DSZM 6,2, a DBP 6,1, a PDU pedig 3,2 százalékát szerezte meg. A sorrend a Szlovák Nemzeti Tanácsba való szavazatok arányában: 1. MKDM–Együttélés–MNP 53,6 százalék, 2. MPP 17,7 százalék, 3. DSZM 7 százalék, 4. DBP 6,6 százalék.

NÉZETEK ÉS VÉLEMÉNYEK

Röviddel a parlamenti választások után arra kértük a pártok és mozgalmak járási vezetőit, hogy fejtsék ki véleményüket az ország életében jelentős határkőnek minősülő eseményről. Az alábbiakban módosítás nélkül közöljük a válaszokat.

VYBOCH IVÁN, a Demokratikus Szlovákiáért Mozgalom komáromi járási választmányának elnöke: A DSZM politikai mozgalom programját és állásfoglalását tekintve a szlovákiai politikai színképben enyhe baloldaliséggal a középen foglal helyet. Széles polgári támogatásra és nem a gondolatok homogén voltára épül, bár azok elvszerűsége szinkronban van. Nagyra értékeljük, hogy magyar nemzetiségű polgártársaink közül sokan mozgalmunk rokonszenvezői, vagy tagjai. Ezt bizonyítják a dél–szlovákiai választási eredmények, ahol sok járásban a magyarság többségben van. Járásunkban az Együttélés, az MKDM és a Magyar Polgári Párt után a második helyen végeztünk. Azoknak, akik ránk adták szavazatukat, az erős szociális érzés, az állampolgári hovatartozás és a nemzeti öntudat kiegyensúlyozottsága jellemző. Meggyőződésünk, hogy nem csalódnak majd mozgalmunk politikájában, hiszen azt szeretnénk, hogy nemzetiségi, vagy vallási hovatartozásra való tekintet nélkül minden polgár jól éljen Szlovákiában. Mozgalmunk több magyar nemzetiségű képviselőjelöltet is indított, például JUDr. Sablicovát, Író Tibor mérnököt és Cerná Marta mérnököt, a Szlovák Kereskedelmi Felügyeletőség igazgatóját. Sajnálom, hogy a Magyar Polgári Pártnak, amelynek programja számomra elfogadhatóbb, bár az államjogi elrendezés tekintetében egyes álláspontjaival nem értek egyet, nem jutott be képviselője a parlamentbe. Úgy tűnik, hogy amiként az első szabad választásokon a NYEE–vel együtt bejutott ez a párt a parlamentbe, és számos politikai tárgyaláson lojalitást és józanságot tanúsított, koalíciós pártjával együtt redukálódott. Az Együttélés – MKDM– Magyar Néppárt koalíciónak gratulálok az elszenvedett győzelemhez, és meggyőződésem, hogy a jövőben ellenzéki–disszidens politikájuk és erős nemzetiségi akcentusuk miatt sikerül őket demokratikus eszközökkel kiszorítanunk a politikai színtérről. A parlamenti demokráciában fontos, hogy egy politikai párt vagy mozgalom mi pozitívat tesz választója, illetve az állampolgár javára. A mostani választások megmutatták, hogy a politikában véget ért a disszidens korszak. Ezt tudatosítaniuk kell az ellenzékbe került pártoknak és mozgalmaknak. Könnyű bírálni, de nehezebb viselni a teljes felelősséget a polgár és az állam sorsáért köztársaságunk társadalmi, politikai és gazdasági életének minden terén. Ezért mozgalmunk a választásokat követően meg akarja oldani a csehek és szlovákok államelrendezési vitáját, a nemzetiségi kisebbségek kérdését összhangba hozni valamennyi érvényben lévő nemzetközi koncencióval és Szlovákia gazdasági és szociális hanyatlásának megállítására törekszik. Meggyőződésem, hogy mozgalmunknak sok értelmes tagja van, akik mindent megtesznek annak érdekében, hogy otthon érezzék magukat Szlovákiában szlová–

Komáromtól zörög az ég

Komáromtól zörög az ég,
Kedves rózsám, szeretsz–e még?
Mutasd meg szeretetedet,
Úgy sem soká látsz engemet!

Túl a Tiszán dörög az ég,
Ugyan rózsám, szeretsz–e még?
Ha nem szeretsz, azt is mondd meg,
Egymást, rózsám, ne csaljuk meg!

Gyerünk rózsám az oltárhoz,
Kössük szívünket egymáshoz.
Én leszek a vőlegényed,
Tied szívem, ha szereted.

(Színi K. : A magyar nép dalai és dallamai című gyűjteményéből).

A KOMÁROMI DALEGYESÜLET TÖRTÉNETÉBŐL

Miután a múlt század hatvanas éveiben megalakult a Komáromi Dalegyesület, a helyi kulturális élet egyik központjává vált, s már nemcsak idehaza, hanem Budapesten és más városokban is nagy sikerrel szerepelt. A Dalegyesület előbb a Hefler-féle szigeti kertben, majd később Podhraczky Antal kertjében tartotta összejöveteleit. Az évek során mind sürgetőbbé vált, hogy saját otthona legyen a Dalegyesületnek. A mai járásbírósági, illetve törvényszéki épület helyén volt hajdanán egy gyönyörű kert, ezt vette meg. De adjuk át a szót ismét Fülöp Zsigmondnak, aki megírta a Dalegyesület történetét.

Noha a dalárda két áldozatkész tagjának: Hefler Szilárdnak és Podhradczky Antalnak a legteljesebb vendégszeretetét élvezte a kerti helyiségeknek díjmentesen való átengedése folytán és ez a szivesség az első években különös hálára is kötelezte az egyesületet, mégis a vezetőség szeme előtt az lebegett, hogy úgy a tagok, mint a közönség igényeinek sokkal jobban megfelelne egy olyan helyiség, melyet az egyesület akként rendezhetne be, amint azt a tagok a legmegfelelőbbnek gondolják. A vezetőség az egyesület fönnmaradásának egyik föltételét a saját otthon megteremtésében látta, egy olyan helyiség megszerzése által, amely állandóan rendelkezésére állna a tagoknak, kik abban kellemes szórakozást találhatnának. A győrdunai szigeti kertek egy kissé kiestek a város forgalmából, tehát arra kellett törekedni, hogy a Dalegyesület a város könnyen megközelíthető, lehetőleg közepén lévő pontján keressen helyiséget. Ez a hely pedig nem lehetett alkalmasabb, mint Burián Ferdinánd Nagy Mihály (később Deák Ferenc, majd Határőrség) utcai hatalmas kertje, melynek telkén most a törvényszéki palota áll.

Ezt a kertet szemelte ki az elnök és ennek a kertnek megszerzését tűzte ki feladatául a választmány. A kert tulajdonosának áldozatkészsége és a dalárda iránti nagy szeretete folytán 12 évre teljesen ingyen kapta használatba az egyesület, mely később igen jutányos áron megszerezte a tulajdonostól...

Ezt a szerződést az 1868. dec. 6-án tartott választmányi ülésen foglalták írásba. A következő év január 20-án tartott ülésen pedig elhatározták, hogy ezentúl a kertet „Dalárdakertnek" nevezik. E csakhamar népszerűvé vált és hamarosan köztudatba került elnevezés a város legszebb kert helyiségét jelölte meg, amely nemcsak a Dalegyesület, de a város társas életében is külön fogalomként vált nevezetessé.

A kert valamikor Domonkos Jánosé, Komárom egyik gazdag kereskedő polgáráé (állítólag Jókai Mór „Aranyembere") volt, aki a múlt század elején parkíroztatta. Az ötvenes évek elején Vörös Benő ügyvéd vette bérbe, aki id. Szinnyei József szerint minden kényelemmel berendezte azt. Ő emeltette állítólag a kert közepén kimagasló „Mennyországot" és „Pokolt", mely a dalárda idejében egész végig ott ékeskedett. A mennyországot a dombtetőn álló lugas jelképezte, lenn a domb alatt pedig pince volt, amely a poklot szimbolizálta – noha némelyek szerint annak, aki oda bekerült, a mennyország jutott eszébe, mert a pincében jó bor volt.

(Folytatása a következő számban)

Nézetek és vélemények

(Befejezés az 1. oldalról)

kok, magyarok, ukránok, lengyelek és más nemzetiségek, illetve etnikai csoportok. Feltételezem, hogy a DSZM nem folytat majd fekete–fehér politikát. Arra gondolok, hogy a totalitás időszakában Szovjetunió, majd azt követően a nyugati országok szolgáltak számunkra példaképül, a demokratikus gondolkodásmód azonban szükségessé teszi a világ valamennyi országával és népével való együttműködést a társadalmi, kulturális, gazdasági és politikai élet minden területén. Örömömre szolgálna, ha mozgalmunk a kormánytisztségek betöltésével az ellenzéki pártok ügyes és bölcs embereit is megbízná, hogy energiájukkal ne a destrukciót, hanem Szlovákiának a demokráciához és a piacgazdasághoz vezető útját szolgálják, s egy Csehszlovák Konföderatív Köztársaság keretében a Szlovák Köztársaság valamennyi polgárának erkölcsi megújulását, illetve felemelkedését segítsék elő.

Befejezésül szeretnék köszönetet mondani valamennyi választónak, aki a DSZM–re adta le voksát, biztosítani szeretném őket és valamennyi polgárt arról, hogy kemény munkával és okos politikával megvalósítjuk programunkat és rászolgálunk bizalmukra.

KISS GÉZA, a Magyar Polgári Párt komáromi járási választmányának elnöke: A parlamenti választások a nemzeti és baloldali erők (DSZM, SZNP, DBP, szociáldemokraták) jelentős térnyerését eredményezte Szlovákiában. Sajnálatos módon a választók zöme nem a konkrét gazdasági programmal fellépő, a nehezebb, de gyorsabb és biztos átmenetet szavatoló pártokra (PDP, PDÚ, KDM, MPP) adta szavazatát, hanem a választási ígéretekkel és nyalókával nem fukarkodó populista mozgalmakra, pártokra. Talán nem tudatosították eléggé, hogy ezzel az elmúlt két év után nem a fokozatos, de biztos gazdasági fellendülés következik, hanem általános gazdasági, emberjogi visszaesés és hosszú vajúdás. A Csehországban győztes jobboldal és a szlovákiai baloldali és nemzeti tömb annyira eltérő módon képzeli el a gazdasági reformot, hogy ez szinte kizárja a szövetségi állam és a kormány működőképességét. És innét már csak egy ugrás az önálló Szlovákia kikiáltása. A csehszlovákiai magyarságnak vigaszt jelenthet az a tény, hogy a koalíció politikusai előtt megnyílt a kormányzat felelősségének vállalásához vezető út. Képviselőik soraiban találhatunk pragmatikus politikusokat is, akik SZNT–beli szereplésük alapján megállnák helyüket mind a szövetségi, mind a szlovák kormányban. Rajtuk áll, merik–e vállalni a kormányzással járó népszerűtlenség, felelősség terheit... A Magyar Polgári Párt a szlovákiai magyarság szavazatainak mintegy negyedét szerezte meg, megduplázva a két évvel ezelőtti helyhatósági választásokon kapott voksok számát. Az MPP ezzel az eredménnyel bizonyította életképességét, népszerűségének állandó, biztos emelkedését. A nyugat–szlovákiai kerületben az MPP állította a legtöbb képviselőjelöltet. Tehetséges, jól képzett szakemberek százai segítették munkánkat, támogatásukra a jövőben is bizton számíthatunk. Most a nyugodt pártépítés ideje következik, céltudatos felkészülés a két év múlva esedékes helyhatósági választásokra. Az MPP a Komáromi járásban a szavazatok 18 százalékát szerezte meg, vagyis a magyar voksok mintegy harminc százalékát. Engedjék meg, hogy ezúton mondjak köszönetet mindazoknak, akik megtiszteltek bennünket bizalmukkal és képviselőjelöltjeinkre adták szavazatukat.

MAJLING DUŠAN, a Demokratikus Baloldal Pártja komáromi járási választmányának elnöke: Ha most azt kérdezik, hogy mennyire vagyok elégedett a választások eredményével, akkor azt kell mondanom, hogy rossz a kérdés megfogalmazása. Elsősorban az a legfontosabb, hogy a választók legyenek elégedettek az eredményekkel, a politikai pártoknak, amelyek a választási harcban részt vettek, meg kell elégedniük azzal, hogy az elért siker vagy sikertelenség lényegében az elmúlt kétéves időszakban folytatott tevékenységük tükre. Az idei választás egyben választ adott arra az alapvető kérdésre, hogy pártjaink és mozgalmaink a gyakorlati politikában mennyire tudatosították azt, hogy a politikának a polgárok érdekeit kell szolgálnia és nem a polgároknak a pártokét. Ebből a szempontból a Demokratikus Baloldal Pártja elégedett lehet a választások eredményeivel, hiszen azok azt igazolják, hogy korábbi választóik nem csalatkoztak. Bízom abban, hogy az elkövetkező időszak folyamán a DBP kilép az ún. konstruktív ellenzék szerepéből és minden eddigi javaslatát, észrevételét, amelyeket választási programjába is belefoglalt, valóra tud váltani. Tudatában vagyok annak, hogy az az 1,3 millió szavazat, amelyet a DBP kapott az idei választások során, nemcsak igazolja politikai irányvonalunk helyességét, hanem egyben kötelez is. Felelősségtudattal kijelenthetem, hogy a DBP teljes mértékben felkészült az államirányítás felelőssége bizonyos részének átvállalására. Hogy ez a rész milyen nagy lesz, arról azok a tárgyalások döntenek majd, amelyeket a győztes párttal, a Demokratikus Szlovákiáért Mozgalom vezetőivel folytatunk. Mint a járási választási bizottság tagja néhány észrevételemet azért szeretném még kifejteni az idei választásokkal kapcsolatban. A kétnapos választások során több esetben érkezett tiltakozás, illetve óvás a választási törvény megsértése miatt. Ezek jelentős részéről a felülvizsgálás után megállapítottuk, hogy érdemtelenek voltak, a többi esetben viszont igyekeztünk azokat „menet közben" orvosolni. A komolyabb hiányosságok, amelyeket a választási előkészületek során csak enyhíteni lehetett, Komáromban fordultak elő. Azt hiszem, hogy a városi önkormányzat túlértékelte a választások technikai előkészítését. A polgárok nem voltak kellőképpen tájékoztatva, hogy melyik választókörzethez tartoznak és hogyan alakították ki a választási körzeteket. A komáromi polgár jó néhány esetben nem tudta, hol kell szavaznia. Olyasmi is előfordult, hogy egy utcát három választási körzetre osztottak. A leggyakoribb problémát a választási nyilvántartás, a választói jegyzék foghíjassága okozta, ami sok polgár számára feleslegesen komplikálta a választójog gyakorlását.

Az eredmények önmagukért beszélnek

EGY ÉLETKÉPESSÉGÉT MEGGYŐZŐEN BIZONYÍTÓ MAGYAR KÖZÉPISKOLA

A Komáromi Magyar Tannyelvű Gimnázium tanári kara és diákjai ezúttal is eredményes tanévet tudhatnak maguk mögött. Az Alma mater falai között tudatosítják, hogy egy nemzetiségi iskola tanulóinak többet és jobban kell bizonyítaniuk ahhoz, hogy felvehessék a versenyt. Ott vannak és ki is tűnnek minden jelentős megmérettetésen.

Az iskola mintegy hatszáz diákja között jónéhányan vannak olyanok, akik az elvártnál több ismeretanyag megszerzésére törekszenek, s egy, vagy akár több tantárgyban is sokkal többet nyújtanak az átlagnál. Immár hagyományosan jól szerepelnek az olimpiákon. A matematikai olimpia kerületi fordulójában az iskola 11 tanulója lett eredményes megoldó. Az „A" kategóriában a negyedik osztályos Szabó Ingrid a 4. helyen végzett és ezzel bekerült az országos döntőbe. Ugyancsak eredményes volt a harmadikos Marczibál Melinda, valamint Mizera Ferenc és Ódor Lajos is. Ez utóbbiak sikerének értékét még az is növeli, hogy másodikos létükre a negyedikesek versenyében szerepeltek ilyen jól. A „B" kategória kerületi versenyén Mizera Ferenc, a „C" kategóriában pedig Nagy Olga, Máthis Krisztián, Takács Péter, Illés Zsolt, Drinóczy Attila és Mácza Miklós szerepelt eredményesen. Náluk is sikeresebben zárták a tanévet az iskola fizikusai. Az olimpiai küzdelmek kerületi fordulójában a negyedikes Csandal Zsolt a 6. helyen végzett, s részt vett az országos döntőben is. A harmadikosok versenyében Berecz Mónika lett eredményes megoldó, a másodikosok között Mizera Ferenc aratott fölényes győzelmet, eredményes lett még Ódor Lajos, az elsősök között Morvay András másodikként végzett és ugyancsak eredményes lett Mácza Miklós, Patkány László, Nagy Rita, Cséplő Krisztina, Bircsák Mónika, Máthis Krisztián, Radosicky Gábor és Szakál László. A matematikai, illetve a fizikai olimpia versenyein elért eredmények alapján az iskola kerületi első helyezett lett, jócskán megelőzve a többieket. A kémiai olimpia „B" kategóriájában Kiss Tibor a 3., a biológia olimpia ugyancsak „B" kategóriájában pedig Sándor Éva a 8. helyezést szerezte meg, „C" kategóriában viszont Morvay András lett eredményes. A földrajzi olimpián Racska Gábor és Mészáros Valéria képviselte sikerrel a komáromi gimnáziumot.

S hogy a magyar tanulók az államnyelv tekintetében is helytállnak, azt mi sem bizonyítja jobban, mint az, hogy pályamunkákat szlovák nyelven kellett írniuk, illetve a versenybizottság előtt megvédeniük. S ha már a nyelvnél tartunk... A gimnázium, jellegének megfelelően természetesen nemcsak a természettudományi tantárgyak terén nyújt magas színvonalú képzést, ugyanilyen fontos szerepet játszik náluk a nyelvoktatás, a humán műveltség is. Az iskola eredményesen harcol a fiatalok beszédmódja, kifejezőképessége napjainkban tapasztalható sajnálatos sorvadása ellen. A vers- és prózamondók kerületi versenyében Csóka Erzsébet prózamondásban első, versmondásban pedig a 4. helyen végzett. Stevkó Erzsébet pedig a versmondók versenyének győztese lett. A rimaszombati országos döntőn mindketten 4. helyezést értek el. Az iskola meghívást kapott a Dél-Komáromban megrendezett Jókai-emléknapra. Ezen a megyei szintű rendezvényen a Puzsér Éva, Király Klaudia és Lakatos Krisztina összetételű csapatuk az irodalmi vetélkedőben az első helyet szerezte meg. Ugyancsak jól szerepeltek a szavalók is, név szerint Stevkó Eleonóra, Kiss Szilvia és Cséplő Márta. Új színfoltja volt a tanulmányi versenyeknek az idén első ízben megrendezett magyar helyesírási verseny. Ennek szlovákiai döntőjében Galántán Szabó Szilvia az 1. helyen végzett, Szabó Ingrid pedig a 4. lett. Szabó Szilvia eredményével bejutott a verseny Gyulán rendezett magyarországi országos döntőjébe, ahol kategóriájában a 6. helyet szerezte meg. Mácza Sára, a kassai Kazinczy Napok tavalyi országos 1. helyezettje, idén Sátoraljaújhelyen az országos nyelvhasználati verseny döntőjében második díjat kapott. Ács Krisztina a Szép magyar beszéd komáromi gimnáziumban megrendezett kerületi fordulójának győzteseként a Kazinczy Napok országos döntőjében második lett. Ezt követően két másik szlovákiai társával együtt Győrött képviselte a felvidéki magyar középiskolásokat a magyarországi Kazinczy-emlékverseny országos döntőjében. A gimnázium irodalmi színpada az idei Jókai Napokon ezúttal Rejtő Jenő Jutalomjáték című írását vitte színre nagy sikerrel Rácz Tibor, Holocsy Krisztina, Csóka Erzsébet, Kukola Zoltán, Cséplő Márta, Kurina Lívia, Berek Márió és Cséplő Eszter közreműködésével.

A diákok által összeállított magas színvonalú pályamunkának köszönhetően meghívást kaptak az „Adj emberséget az embernek, adj magyarságot a magyarnak" történelmi vetélkedő magyarországi országos döntőjére. A csapat (Puzsér Éva, Magyar Zoltán, Kálmán Tibor és Domonkos Balázs) megnyerte a verseny írásbeli részét és végül az előkelő 5. helyen végzett.

Ennyit a teljesség igénye nélkül az eredményekről. Az iskola az idei tanév végén 114 tanulót bocsátott útjára frissen szerzett érettségi bizonyítvánnyal, akik közül 91-en jelentkeztek főiskolára. Sokan már felvételi nélkül bejutottak. A most induló nyolcosztályos gimnáziumba 87 tanuló felvételizett, s közülük 31-en nyertek felvételt. Ez a kezdeményezés új feladat elé állítja az iskola tantestületét, mely felkészült az erőpróbára. A majd itt tanító tanárokat alapiskolai gyakorlatra küldték, hogy belezökkenjenek az ötödikes kisiskolások világába. Az első évfolyam leendő osztályfőnöke, Héderné Bugár Ágnes a Munka utcai alapiskolából érkezik, s rendkívüli ambícióval vág neki a megmérettetésnek. A tantervet a magyarországi nyolcosztályos gimnáziumok tapasztalatai, illetve a pedagógusok saját elképzelései alapján állították össze, sőt, egyesek megpróbálkoznak tankönyvírással is. A négyosztályos gimnáziumba idén összesen 188 jelentkező volt, 28-an jutottak be felvételi nélkül, a felvételi vizsgák után pedig összesen 145-en. Az elkövetkezendő tanévben egy matematikai-fizikai, egy nyelvi, egy természettudományi és egy általános (megfelelő számú érdeklődő esetén keresztény ihletésű) osztály nyílik.

A fentiek meggyőzően bizonyítják, hogy a komáromi magyar nyelvű középiskolai oktatásnak igenis magvan a maga létjogosultsága a szlovákiai iskolarendszerben. Az itt érettségizett diákok olyan tudásalappal kerülnek ki az iskola falai közül, mellyel bármely főiskolán, vagy egyetemen megállják a helyüket.

—kzs—

Vegetariánus életünk és étrendünk

Júniusban megjelenik az első igazi életpezsdítő, tisztító gyümölcs, a cseresznye. Megkezdhetjük az igazi alapozást, amely egész évi egészségünkre kihat. A cseresznyekúra igazi regeneráló kúra. Napi 2-2,5 kg sem árt meg belőle. Természetesen más nemigen jöhet szóba ezeken a napokon. A hónap vége felé megjelenik a lédús, ún. árpával érő körte is, mely kellemes ízével az epe- és vesebetegeknek nyújt enyhülést.

A bogyós gyümölcsök választéka és minősége is igen megváltozik a hónap folyamán. Megjelenik a szántóföldi szamóca is, amely értékesebb a melegágyinál, és végre nagyobb mennyiségben fogyasztható. Ha kellő mennyiségű friss gyümölcshöz jutunk, folyadékfogyasztásunk jelentősen lecsökken, nincs szükség a napi 1-1,5 liter teára sem, elegendő a reggeli keserű tea. Ha a napi vízveszteség nagyobb, pótoljuk bátran lédús gyümölcsökkel, főleg cseresznyével, eperrel. Tőményebb ételek előtt legalább fél órával mindig fogyasztani kellene elegendő mennyiségű friss gyümölcsöt. Ne tartsuk vissza gyermekeinket a gyümölcstől azzal, hogy étkezés előtt elveszi étvágyukat. A természetes ösztön diktálja az étkezés előtti vízszükséglet kielégítését. Ha étkezés után esszük a gyümölcsöt, az nem válik hasznunkra, megerjed, tönkremegy. A bogyós gyümölcsök élénkítik az idegrendszert, magas szervessótartalmukkal. Alapos rágás után csak akkor szabad lenyelni, ha már elveszítette az ízét. A cukor- és sótartalom a nyálon keresztül kötődik, s jut el az idegrendszerhez. Tejjel soha ne készítsünk gyümölcsturmixot. Különösképpen veszélyesek a cukros tejszínhabok, gyümölcssalátával. A tejszínhab cukor nélkül felverve jöhet számításba, bogyós gyümölccsel, különleges alkalmakkor. Jó az erjedésgátló fahéj vagy vanília is ehhez a keverékhez.

Júniusban jelenik meg a fiatal zöldbab és zöldborsó is. Párolva adható kenyérhez és kásához. Magában fogyasztva megterhelő. Tálaljunk mellé mindig zöldsalátát is, vagy sárgarépát. A friss kel a legjobb késő tavaszi, nyár eleji saláta-alapanyag. A tökfélék is megjelennek, kaporral, nyers salátaként jól hasznosíthatók. A sárgarépa, karalábé, kel, zöldsaláta, retek, reteklevél, sárgarépalevél, kiegészítve friss gyógynövény-levelekkel kellemes esti saláta köles- vagy hajdinakásával, amit hidegen sajtolt olajjal, őrölt édesnemes paprikával ízesíthetünk. Ha melegebbre fordul az idő, süthetünk gyömbéres kenyeret is, de árpakása is készíthető. Az árpának hűtő hatása van, míg a zab melegít. A két gabonafélét ne keverjük össze.

Sidó János

TENGERÉSZÉLET — romantika nélkül

Aligha akad ember, akit olvasmány– és filmélményeinek hatására gyermekkorában nem ejtett rabul a tengerészromantika, aki Drake kalózkapitány vagy Nelson admirális példáján felbuzdulva tizenéves korában „eltántoríthatatlanul" el ne határozta volna, hogyha felnő, a nagy példaképek nyomdokaikba lép. Azután kinövünk édesded ábrándjainkból és megismerkedünk a nagybetűs élet sok–sok prózai oldalával. De többségünkben valamiképpen mégis rögződik a kép, hogy a tengerész bátor és rendíthetetlen, forró grogot iszik, hazája a nagyvilág és a végeláthatatlan óceán, s ha hosszú útja után végre partra lép, imbolygó tengerészléptekkel rögvest a kikötő füstös kocsmája felé indul, hogy átadja magát a féktelen életörömöknek. Valljuk be, ez a jellemzés legfeljebb P. Howard, alias Rejtő Jenő rendkívül rokonszenves regényalakjaira, mondjuk Piszkos Fred kapitányra illik.

Akkor hogyan élnek és dolgoznak a mai tengerészek, különösképpen szárazföldi kis hazánk tengerjáróin? Kíváncsiságomat kielégítendő, szerencsére nem kellett messzire mennem, mert Komáromban is élnek olyan emberek, akik tengerészként keresik kenyerüket. A lakótelepi ház földszinti lakásának ajtaját csengetésemre harminc év körüli férfi nyitja. Amikor elmondom jövetelem célját, Németh András beljebb tessékel.

Miközben az ebédlőszobában beszélgetünk, grog helyett természetesen illatos feketét szürcsölünk.

— Alig néhány perce járt itt a postás — mutatja a táviratot. — Itthoni időm letelt, hív a kötelesség. Holnap csomagolok, június 5–én Pozsonyban kell lennem, majd az olaszországi Genova mellett behajózok az ott horgonyzó Kremnica teherhajóra. A Csehszlovák Dunahajózási Vállalat, ahol dolgozom, három hajót üzemeltet a Földközi–tengeren. Közülük a Banská Bystrica a legnagyobb. Egy lengyel hajógyárban készült eredetileg norvég megrendelésre, de ők lemondták és Csehszlovákia vásárolta meg. Ennél kisebb a Kremnica és a Zvolen. Ezek 2300 tonnás testvérhajók, amelyek Romániában készültek.

— Tehát valamivel kisebbek, mint a Komáromban gyártott 2700 tonnás folyam–tengerjárók. — Igen, de eleve tengerhajózásra épültek, tengereken, óceánokon is közlekedhetnek, sőt minősítésük szerint az Északi–tengeren is hajózhatnak. Mindhárom 14–16 éves, náluk ma már lényegesen korszerűbb, automatizáltabb tehernajók szántják a tengereket. A miénk viszont kicsi és szegény ország. A Kremnica és a Zvolen személyzete 19–főnyi, míg a mostani 4000 tonnás hajókon mindössze hét tengerész szolgál. A különbség is jól szemlélteti az automatizáltságot, a számítógépes vezérlés magasabb fokát.

— Egy szárazföldi országban, mint hazánk, hogyan lesz valakiből tengerész? — Igaz, Csehszlovákiának nincs tengere, de számottevő hajóparkkal rendelkezik. A mi vállalatunk a kisebbik, a Csehszlovák Tengerhajózási Vállalat nagyobb. Mi egyelőre csak a Földközi– és a Fekete–tengeren szállítunk, de amint azt a feltételek lehetővé teszik, a Vörös–tengerre és az óceánokra is kihajózunk. Komáromban végeztem az ipariskolában, majd vállalatunkhoz kerültem. Előbb a Dunán dolgoztam gépészként a Muflon tolóhajón, majd megfelelő képzés után tengerjáróra kerültem. Ennek idestova nyolc esztendeje. Első gépész vagyok, s mindhárom hajónkon dolgoztam már. Mint mondtam, most a Kremnicára megyek. Mire ezek a sorok nyomdafestéket látnak, már útban leszünk Tuniszba. Onnan Szardínia szigetére hajózunk, majd újabb szállítmánnyal ismét Tuniszba.

— Mennyi itthon töltött idő után jött a távirat? — Előtte kilenc és fél hónapig voltam a Zvolenon. December 17–től vagyok itthon, s ez idő óta a révkapitányságon dolgoztam brigádosként. Holnap még el kell köszönnöm munkatársaimtól. Egész itthoni tartózkodásom azért alakult így, mert lányomnak most kellett felvételiznie a gimnáziumba. Tanulmányi eredményei alapján soron kívül felvételt nyert, s így ezzel az örömteli tudattal térhetek vissza, még akkor is, ha a vártnál két héttel korábban kaptam a táviratot.

— Az olvasókat bizonyára érdekelné a tengerészromantika... — Sajnos, ki kell őket ábrándítanom. Kemény munkával telik a tengerész élete. Így volt ez a vitorláshajók idejében, s nemkülönben ma is. Ráadásul minél magasabb fokú az automatizáltság, annál képzettebb emberekre van szükség, mert a felelősség mindig a személyzet vállára nehezedik. Higgyék el, nem sétahajózunk, mert a Fekete– és a Földközi–tenger is képes megkeseríteni a tengerészek életét, hiszen hajózni kell bármely időjárási viszontagságok között. Tessék elképzelni, hogy a padló 30 fokos szögben ring. Ekkor ha az egyik lábát kiegyenesíti az ember, a másikkal térden áll. S ez a testhelyzet három másodpercen belül a másik irányba változik. Olykor három–négy napig nemcsak el kell viselnie az embernek ezt a helyzetet, hanem dolgoznia is kell. Képtelen enni, aludni, még társaival beszélgetni sincs kedve. A gépházban zaj, az üzemanyag bűze, rákkeltő anyagok és vibráció. Vannak helyek, ahol az üvegpohár szinte pillanatok alatt magától elpattan. Gondolom, ezek után érthető, hogy miért sorolják a tengerészeket az első nyugdíjkategóriába.

— Ez valóban nem leányálom, de a körülmények elviselése fejében a tengerészek bizonyára jól keresnek és ráadásul világot is látnak... — Talán vegyük sorjában. A keresetről annyit, hogy minden viszonylagos. A nyugati tengerjárók gépésze két, háromszor annyit keres, mint csehszlovák kollégája. Nyolcvankilenc óta a nemzetközi szerződések aláírása tekintetében felzárkóztunk a világhoz, Európához, az ún. tengerészeti konvenciót teljes egészében mégsem írta alá Csehszlovákia. Korábban a szocialista országok ennek a konvenciónak csupán azon pontjait írták alá, amelyek feltétlenül szükségesek voltak ahhoz, hogy hajózhassanak. Nem írták alá azonban azokat a fejezeteket, amelyek például a tengerészek jogait, a nekik járó, s máshol természetes kedvezményeket rögzítik. Hogy csak egyet említsek: ránk nem vonatkozik a kedvezmény, hogy a tengerész félárú repülőjeggyel utazhat haza és munkahelyére, s amennyiben az út során meg kell szállnia, szintén kedvezményt élvez. Ami a világjárást illeti, ez is csak részben igaz, mert a mi munkánk nem turizmus. A tengerről szépek az észak–afrikai vagy közel–keleti kikötők, az árnyoldalukat, a piszkot és egyebeket csak akkor látja az ember, ha partra száll.

— Egy–egy útjuk során átlagban hány kilométert tesznek meg, hány napot töltenek tengeren? — Rijekából egy átlagos utunkon négy nap alatt 1800 kilométert teszünk meg mondjuk a líbiai Tripoliba. Alexandriába, Algírba, Oranba hatnapos az út, de Spanyolországba vagy Portugáliába nyolc, tíz, tizenkét napig is eltart.

— Végezetül talán mégse fosszuk meg az olvasót egy érdekesebb „sztoritól". — Nem olyan régen történt, amikor Tunézia fővárosában, Tuniszban horgonyoztunk, elhatároztuk, hogy megnézzük az onnan mintegy 20 kilométerre lévő Karthágó romjait. Autóba ültünk és elindultunk. Alig mentünk, amikor állig felfegyverzett karhatalmi alakulatok vettek körül bennünket. Az első megrökönyödésünk után hamarosan tisztázódott a helyzet. Tudvalevő, hogy azon a területen található a Palesztin Felszabadítási Szervezet Arafat vezette szárnyának a székhelye, s nem sokkal odaérkezésünk előtt követtek el izraeli kommandós alakulatok halálos merényletet a PFSZ vezetőjének egyik helyettese ellen. Így érthető volt az európai emberek környéken való hirtelen megjelenése keltette riadalom. Megnéztük Karthágót, de rendőri „díszkísérettel" tettük meg az oda–vissza utat.

Végül megköszöntem Németh András szíves vendéglátását és a tengerészéletről való tájékoztatását, majd a közeli viszontlátás reményében jó utat kívánva vettünk egymástól búcsút.

Németh István

„A második milliót már becsületesen is meg lehet keresni!"
(Rockefeller)

Elsőáldozás

A szőgyéni alapiskola negyedikes tanulói május utolsó napjaiban járultak az elsőáldozáshoz. A hitben megerősített gyerekek nagy lelkesedéssel készültek erre az alkalomra. Czuczor József plébános segítette át a felkészülés nehezén a gyerekeket, akinek sok segítséget nyújtott Moncz Margitka. Fáradozásukat a gyerekek ajándékcsomaggal és virágokkal köszönték meg.

Stégmár Éva

Esküvői kellékek,
menyasszonyi ruhák
eladása és kölcsönzése.
Komárom, Klapka tér 6.

Realitná kancelária
Petőfiho 3
Nové Zámky
(telefonszám: 24 348)
eladásra kínál
Szentpéter községben
1 385 négyzetméternyi beépített területű ingatlant, mely a következőkből áll: egy 25 m x 13 m alapterületű 6 m magas csarnokból, egy családi házból, melléképületekből és 2 437 négyzetméternyi kertből.
Ár megegyezés szerint a becslés alapján.
Felhasználható raktározásra, gyártásra, melyhez gépek is rendelkezésre állnak.

APRÓHIRDETÉS

• **Bérbe vennék** Komáromban 2– vagy 3–szobás lakást, esetleg családi házat. Érdeklődni lehet 17 és 20 óra között a 633 08–as komáromi telefonszámon.

• **Eladó** olcsón 20 m radiátorcső és egy utánfutó–alváz. Érdeklődni lehet a 832 79–es telefonszámon.

• **Bérbe adom** IFA 50–es platós tehergépkocsimat. Érdeklődni lehet az esti órákban a 941 859–es telefonszámon.

• **Elcserélem** pöstyéni 3–szobás állami lakásomat hasonlóra Komáromban. Érdeklődni lehet a 610 31–es komáromi telefonszámon Feketénél.

• **Eladó** Zöldálláson (Zelený Háj) a 31–es szám alatt 21–áras kert, családi ház építésére is alkalmas. Víz és villany bevezetve. Ár megegyezés szerint. Cím a szerkesztőségben.

• **Eladó, vagy bérbe adó** 3,5 tonnás platós utánfutó, 4 tonnás duplakerekű utánfutó (javítás szükséges), valamint 3000 literes üzemanyagtartály. Érdeklődni lehet az esti órákban a 941 859–es telefonszámon.

• **Vennék** használt hűtőt 100 l–től. Cím: Gombai Zoltán, Brünni tér 13/15, Gúta.

• **Vennék** 50 ccm–es vagy 75 ccm–es csónakmotort. Érdeklődni lehet a 0819/28 70–es telefonszámon.

• **Eladó** Š 100–as alkatrésznek. Cím: Szajkó Zoltán, Ekel 385.

• **Gyermekgondozást vállalok** munkaidő alatt. Érdeklődni lehet a 0819/30 20–as telefonszámon.

• **Slágerzenét játszó együttes** azonnali belépéssel énekelni tudó billentyűst keres igényes felszereléssel Ógyalla, Perbete és Bátorkeszi környékéről. Az érdeklődők jelentkezzenek a 0817/97 186–os telefonszámon.

• **A KONVES kft. jótállással és rövid határidővel vállalja épületek, butikok és raktárak belső biztonsági berendezéseinek tervezését, kivitelezését és szerelését.** Érdeklődni lehet a nap bármely órájában a 0819/616 87–es telefonszámon.

• **Eladó garázs** Komáromban, a Május 9 utcában. Érdeklődni lehet a Fučík utca 49/38 címen, illetve a 625 55–ös komáromi telefonszámon.

• **A KONVES kft. amerikai gyártmányú, távirányítású, gépkocsiba való riasztóberendezések, központi ajtózárak, Pioneer típusú autórádiók eladását és szakszerű beszerelését vállalja valamennyi gépkocsitípusba.** Érdeklődni lehet a nap bármely órájában a 0819/616 87–es telefonszámon.

• **Eladó Harcsáson** 4–áras kert. Érdeklődni lehet 19 óra után a 625 55–ös telefonszámon.

• **Eladó** emeletes kerti lak Gútán. Érdeklődni lehet a 941 268–as telefonszámon.

• **Bérbe adó** vegyesbolt (60 négyzetméter alapterület) Keszegfalván. Megtekinthető naponta 7–18 óra között. Érdeklődni lehet a 92175–ös telefonszámon.

• **Eladó** házilag készített, 3–késes gyalugép. Árban megegyezünk. Cím: Holló János, Dolná 10, Gúta, telefon: 941 319.

• **Eladom** 3–szobás szövetkezeti lakásomat a 7–es lakótelepen. Cím: Czucz János, Szegfű utca (volt Partizán utca) 8/12. Komárom.

• **Féléves kisgyermekemhez** gondozónőt keresek a II. lakótelepről. Cím: Varga Sarolta, Tuba István utca 26/18, Komárom.

• **Eladó** Komáromban egy 3–szobás, földszinten levő szövetkezeti lakás. Érdeklődni lehet a következő címen: Király püspök utca 41/1, Komárom.

• **Eladó** komplett zenekari felszerelés (hangfalak, amerikai végfok, visszhangosító, villanydobok). Érdeklődni lehet az esti órákban a 941 542–es gútai telefonszámon.

•ELEKTRONIKUS ÍRÓGÉPEK•TELEFONOK•ÜZENETRÖGZÍTŐK•

Felújítják irodáikat,
vagy új irodát rendeznek be ?
Ennek a gondját bízzák ránk !

Irodatechnikánk a csúcsminőséget képviseli,
rendkívül széles választékban.

Mi irodájukba a kényelmet,
megbízhatóságot, pontosságot,
rugalmasságot visszük be.

Kérje részletes tájékoztatónkat.

KomBit.D

KomBit.D Kft.
Szent András utca 16
945 01 Komárno

Tel.: 0819 / 2117 Fax.: 0819 / 60303

•ASZTALI ÉS ZSEBSZÁMOLÓGÉPEK•DIKTAFONOK•

•ELEKTRONIKUS NAPLÓK•ÍRÓGÉP- ÉS NYOMTATÓKAZETTÁK•TELEFAXOK•

•IRODAI PAPÍROK•PECSÉTELŐK•IRATTARTÓK•

•IRODAI GYORSÍTÓK•

HOROSZKÓP

Június 13–tól június 19–ig

VÍZÖNTŐ (I. 21. — II. 20.) Úgy vágyik a meghitt együttlétre, mint már régen. Ehhez legjobb volna, ha most elutazna partnerével, messze a hétköznapok gondjaitól. Ha nem tud szabadságot kivenni, számítson rá, hogy a feladatokkal sokkal lassabban végez, mint máskor.

HALAK (II. 21. — III. 20.) Ha önmagának is hazudik, akkor ne csodálkozzon, hogy kapcsolata boldogtalan. Nem szabad méltatlan helyzetekbe keverednie, mert elveszíti önbecsülését. Szeretett volna néhány napig lazítani, de erre most aligha lesz mód. Ha a teendők végére akar jutni, még a hétvége is veszélyben!

KOS (III. 21. — IV. 20.) Bár igyekszik elodázni a változást, mégis bekövetkezik. Magánügyeiben ne hallgasson másra, csak érzéseire és józan eszére! Rendkívül sok a teendője, és néhány dolgot el is mulaszt, ami miatt felelősségre vonják.

BIKA (IV. 21. — V. 20.) Szívesen fogad minden jó szót, kedveskedést, de viszonozni már nem tudja, mert annyira el van saját magával foglalva, hogy partnerére nem tud odafigyelni. Ez a hét bosszúsan kezdődik. Valaki alaposan kihozza a sodrából értetlenségével és kotnyeleskedésével.

IKREK (V. 21. — VI. 21.) Most ne várjon újat, ne vágyakozzon változatosságra. Ha van állandó partnere, igyekezzen megszilárdítani kapcsolatát. Többen is szeretnék eltéríteni önt jól bevált munkarendjétől, valaki megpróbálja kikezdeni jó hírét.

RÁK (VI. 22. — VII. 22.) Vénusz most kegyeibe fogadja, minden az ön elképzelései szerint alakul. Különösen, ha nem hagyja, hogy a környezete befolyásolja érzelmeit. A következő időszak a pihenés, nyaralás időszaka. Ha mégis dolgozna, nem sok öröme telik benne.

OROSZLÁN (VII. 23. — VIII. 23.) Az élet napos oldalán jár ezekben a napokban. Kellemes flört, apró hódítások teszik változatossá életét. Kellemetlen perceket okoz valaki, akiben pedig eddig szövetségest látott. Ez a csalódás alaposan lelohasztja munkakedvét. Pedig feladat van elég, ha nem most készül szabadságra.

SZŰZ (VIII. 24. — IX. 23.) Amiről azt hiszi, életre szóló szerelem, napok múlva kiderül, hogy csak futó kaland. És keserves a csalódás. Főleg az bántja, hogy nem ön mondja ki a szakítást. Elképzelhető, hogy új állásra kap ajánlatot.

MÉRLEG (IX. 24. — X. 23.) Érzelmeit általában eltitkolja, pedig nagyon jót tenne a kapcsolatuknak, ha jót és rosszat megbeszélnének. Minden kusza és áttekinthetetlen. Sok változás van kilátásban, de hogy miből mi válósul meg, még nem lehet tisztán látni. Mindenesetre most elemében van!

SKORPIÓ (X. 24. — XI. 22.) Bár szereti a könnyű kalandot, most tartós kapcsolatra vágyik inkább. Mintha kicserélték volna, kedves állandó partneréhez, s olykor még egy–egy bókra is rászánja magát. Ég önben a munkavágy.

NYILAS (XI. 23. — XII. 21.) Amíg nem tudja eldönteni, mit szeretne, addig ne remélje, hogy boldogsága felhőtlen lesz. A bizonytalanság minden percét megkeserítheti. Önbizalma a munkával kapcsolatban sem a régi. Bátrabban kellene nekivágnia a feladatoknak.

BAK (XII. 22. — I. 20.) Valaki ugyan keresztülhúzza a számításait, de ez csak arra jó, hogy új úton induljon ismét kitűzött célja felé. És ez az újabb megoldás még jobb, mint az előző lett volna.

MŰSORAJÁNLAT

SZOMBAT

Budapest 1

6.15 Falutévé, 6.30 A Reggel, 8.05 Közjáték, 8.10 Jó reggelt adj, Istenem!, 8.15 Mesék Napkeletről, Napnyugatról, 8.40 Jimbo, 8.45 A fekete testvérek (német), 9.10 Amőba, 9.40 Danone gyerekgála, 10.30 Hol–mi?, 11.00 Tévémagiszter, 12.30 Panoráma, 13.30 Szezám utca, 14.30 Klippercek, 15.00 Hőmérő, 16.00 Képújság, 16.05 A Ciprusmocsár kísértete (amer.), 17.45 Telis–televideo '92, 17.55 Esti mese, 18.25 „...az én váram", 19.00 Rejtélyes randevú, 20.00 Híradó, 20.30 Telesport, 20.40 Dallas, 21.35 Közjáték, 21.40 Dedikált gyilkosság (francia), 23.10 Red Hot and Blue (francia), 0.40 Késő esti híradó

Budapest 2

6.00 Nap TV, 8.30 Műsorismertetés, 8.35 Hármas csatorna, 9.05 Bagem sama, 9.30 Naš ekran, 9.55 Unser Bildschirm, 10.20 III. magyarországi nemzetiségi és nemzetközi népzenei gála, 10.35 Ecranul nostru, 11.00 Naša obrazovka, 11.25 Maja, a méhecske, 11.50 Familia Kft., 12.20 Pop–rock fehéren feketén, 12.40 Ürgék, 13.05 Műsorismertetés, 13.15 Sólyomének, 13.45 A komputeranimáció varázsa, 14.15 Mi történt a jövő héten?, 14.25 Ki tud róluk?, 15.05 Az állatok védelmében, 15.25 Nézze meg az ember!, 15.30 A világ nagy cirkuszai, 16.25 Szellemi értékeinkről beszél Göncz Árpád, 16.55 Ekhós színház, 17.10 Hupikék törpikék, 17.40 Knight Rider (amer.), 18.38 Időjárás, 18.40 Hol fedezte fel Kolumbusz Amerikát?, 19.05 A nyúlpróba (amer.), 20.30 Telesport, 20.59 Rockpódium, 21.41 „A Hofi", a hordó és az aranylemez, 22.00 Esti egyenleg, 22.20 Időjárás, 22.25 Stephen Sondheim: Nyakfelmetsző, 23.10 Finzi–Continiék kertje (olasz)

Pozsony 1

9.00 D zóna, 9.40 Walt Disney bemutatja, 11.10 A rendőrség naplójából, 13.45 Sportdélután, 15.55 Ifjú zenészek vetélkedője, 18.50 Én is akarok hintázni, 19.00 Televíziós bérlet a Beauty szépségszalonba, 19.30 Tévénapló, 20.05 A nagy játék, 21.15 Szabadság gondok nélkül, 22.10 Gólok, pontok, másodpercek, 22.25 A halott szirén esete

Pozsony 2

8.50 Nyelvleckék, 10.05 Sziréna (osztrák), 11.30 Sportműsor, 15.25 Baltik expedíció, 16.25 Valaki, hozzám hasonló, 17.30 Tini-nindzsa teknőcök, 19.10 Számítógépes játék, 19.30 Tévénapló, 20.01 Tele Top Divat, 20.20 A játék vége, 21.20 Niké, 21.55 Időszerű események

Bécs 1

9.00 Hírek, 9.30 Iskolatévé, 11.00 A fekete seriff, 12.30 Halló, Ausztria, halló, Bécs!, 13.00 Hírek, 13.10 Természetfilm, 13.40 Nélküled éjszaka van (NSZK), 15.30 Boule és Bill, 15.35 Hatmillió másodperc, 16.00 Gyermekwurlitzer, 17.00 Minihírek, 17.10 Magazin, 18.00 Hírek, 18.05 Sport, 18.30 Repülő orvosok, 19.30 Híradó, 20.00 Sport, 20.15 Pénz vagy máj (NSZK), 21.45 Arany lányok, 22.10 Hírek, 22.20 Sport, 22.35 Embervadászat (amer.), 0.10 Hírek, 0.15 Reggelivel egybekötött vacsora (olasz)

Bécs 2

12.55 Művészlexikon, 13.00 Sport, 16.00 Tisztelt ház, 17.00 Kolumbusz, 17.45 Ki akar engem?, 18.00 Csodálatos évek, 18.30 Ausztria-kép, 19.00 Tartományi élet, 19.30 Híradó, 20.00 Kulturális magazin, 20.15 Gala Sevillana, 23.30 Kasseli éjszaka, 1.15 Jazz, 2.15 Hírek

VASÁRNAP

Budapest 1

6.43 Napi műsorajánlat, 6.45 Falutévé magazin, 7.30 Hagyd aludni a mamát és a papát!, 7.55 Így szól az Úr!, 8.00 Kávé habbal, 8.25 Közjáték, 8.30 Cimbória, 8.40 Vasárnapi turmix, 11.00 Álljunk meg egy szóra!, 11.10 Szentendrei nyár '91, 11.55 Képújság, 12.00 Egyéni salakmotoros VB, 13.05 A Financial Times heti üzleti híradója, 13.30 Mi, muzsikus lelkek, 14.00 Átállás, 14.25 Góóól, 15.05 Van benne valami, 15.45 Örömhír, 16.05 Walt Disney bemutatja, 18.00 Labdarúgó EB, 19.45 A Hét, 20.45 Gallipoli (ausztrál), 22.40 Közjáték, 22.45 Emlékmű a 301–es parcellában, 23.15 Csevegés, 23.35 Képújság

Budapest 2

7.00 Napra–forgó, 9.05 Kémények a padláson, 9.30 Kié a toboz, 9.40 Erdőjárók, 10.00 Észbontó, 10.20 A Tenkes kapitánya, 10.45 Hangverseny fiataloknak, 11.30 Kánon, 12.00 Néprajzi értékeink, 12.10 Humánum, 12.40 Műsorelőzetes, 12.50 Mi történt a jövő héten?, 13.00 Cigányzene a Mátyás pincéből, 13.20 Európai katonák között, 13.50 Burleszkbuli, 14.10 A komputeranimáció varázsa, 14.45 Gazdaképző, 15.15 Sorsok, 15.55 K ÷ P, 16.15 Operamagazin, 17.10 Melyiket a 3 közül?, 17.45 Látogatóban az Európa Kiadónál, 18.00 Műsorelőzetes, 18.20 Delta, 18.45 Ekhós színház, 19.05 Familia Kft., 19.40 Hol fedezte fel Kolumbusz Amerikát?, 20.05 Labdarúgó EB Svédország–Jugoszlávia, 22.03 Időjárás, 22.05 Ez történt a héten, 23.00 Telesport

Pozsony 1

8.45 Kuko és a gyerekek, 10.35 A Sportka számainak sorsolása, 11.00 Kórház a város szélén, 12.40 A héten történt, 15.00 Sportdélután, 17.00 Triangulum, 17.40 A legjobb barátok, 18.05 Walt Disney bemutatja, 19.30 Tévénapló, 20.05 Tutovka, 20.45 Dallas, 21.40 Gólok, pontok, másodpercek

Pozsony 2

9.45 Nils Holgersson, 11.45 Sportműsor, 13.15 Anyajegy, 14.05 Folklórműsor, 15.10 Filmmúzeum, 17.05 Franciaország – Anglia labdarúgó EB, 19.10 Számítógépes játék, 19.30 Tévénapló, 20.05 Svédország – Jugoszlávia labdarúgó EB, 22.15 Időszerű események, 22.25 Nyolcadik utas a Halál (amer.)

Bécs 1

9.00 Hírek, 9.05 Freimut Wössner, 9.35 1000 mestermű, 9.45 Egy egészen kis közösség, 10.15 Univerzum, 11.00 Sajtóóra, 12.00 Pillantás a hétre, 12.30 Tájékozódás, 13.00 Hírek, 13.10 Csodálatos évek, 13.35 Harry és fia, 15.30 Octopus vállalkozás, 16.15 A delfinek titka, 17.00 Minihírek, 18.05 Ausztria-kép, 18.30 Repülő orvosok, 19.30 Híradó, 19.48 Konfliktusok, 20.15 Moselbrück, 21.05 Az árnyékon túl (angol), 22.50 Vitorlát fel! (olasz)

Bécs 2

10.45 San Antonio, 12.30 Kulturális élet, 13.00 Haza, idegen otthon, 13.30 Ausztria–kép, 12.15 Rövidfilm, 15.00 Sport, 16.15 Idősek klubja, 17.00 Sport, 19.00 Tartományi élet, 19.30 Híradó, 19.48 Sport, 22.05 Hírek, 22.10 Sport, 23.40 Petrocelli (amer.), 0.25 Hírek

HÉTFŐ

Budapest 1

5.45 Jó reggelt, 6.00 Reggel, 8.35 Napközi, 9.00 Walt Disney bemutatja, 10.45 Játék, 11.00 Napközi, 11.20 Angol nyelvű magazinműsor, 11.50 Napközi, 12.00 Hírek, 17.00 Délutáni egyenleg, 17.10 Labdarúgó EB, 19.00 Katolikus krónika, 19.10 Játék, 19.30 Gyereksarok, 19.50 A hitről gyerekeknek, 20.00 Híradó, 20.35 Woody Alen sorozat: A jónevű senki (amer.), 22.15 Ítéletlenül, 23.30 Aktuális

Budapest 2

15.00 Parlamenti napló, 17.05 Ma délután, 18.00 Híradó, 18.20 Gyerekeknek, 19.00 Ekhós színház, 19.40 Popreál, 20.05 Labdarúgó EB, 22.00 Esti egyenleg, 22.30 ENTER, 23.00 Új magyar siralom

Pozsony 1

10.45 Nemzetközi Tévéfesztivál, 15.30 Javíthatatlan öregember, 3. rész, 17.05 Labdarúgó EB, 19.30 Tévénapló, 20.05 A rab királyi élete, 22.15 Rendőrségi publicisztika, 22.35 Események, kommentárok, 23.05 Sportműsor

Pozsony 2

17.05 Rajzfilmek, 18.10 Nyelvlecke, 18.20 Irány az arany folyó, 9. rész, 19.08 Számítógépes játék, 19.30 Tévénapló, 20.05 Labdarúgó EB, 22.10 Sportműsor, 22.25 Időszerű események

Bécs 1

9.00 Hírek, 9.05 Az állatok paradicsoma, 9.30 Ausztria–kép, 10.00 Iskolatévé, 10.30 Pénz vagy máj, 12.00 Tisztelt ház, 13.00 Hírek, 13.10 Konfliktusok, 13.40 Életközösség, 14.10 Batman, 15.05 Nils Holgersson, 15.30 Antanténusz, 16.05 A machete éve, 16.30 Ding-dong, 17.00 Minihírek, 17.10 Wurlitzer, 18.00 Hírek, 18.05 Csodálatos évek, 18.30 Repülő orvosok, 19.30 Híradó, 20.00 Kulturális magazin, 20.15 Maria, 21.25 Teleszkóp, 22.10 Miami Vice, 22.55 La luna (olasz)

Bécs 2

15.55 Művészlexikon, 16.00 Az évszázad közepe, 16.30 Hársfa utca, 17.00 Labdarúgó EB, 19.00 Tartományi élet, 19.30 Híradó, 20.00 Sport, 20.10 Labdarúgó EB, 22.00 Híradó, 22.30 Dokumentumfilm, 23.20 Éjszakai stúdió

A KLINIKA ŐRSÚJFALUN

Az 1991. évi RockMISZszió győztes együttese, a dunaszerdahelyi KLINIKA június 12–én, pénteken 20 órától az őrsújfalusi kultúrházban lép fel. Belépődíj 25 korona.

JÚNIUS 13–TÓL 19–IG

KEDD

Budapest 1

5.45 Jó reggelt, 6.00 A Reggel, 8.35 Napközi, 9.05 Gyereksarok, 11.35 Napközi, 12.00 Hírek, 17.10 Megveszem ezt a nőt!, 26. rész, 17.35 Telistelevideó, 17.40 Klipmix, 17.50 Sólymok, 18.30 Pénzvilág, 18.40 Napközi, 19.00 Játék, 19.15 Mese, 19.30 IS, 20.00 Híradó, 20.30 Telesport, 20.40 Kerékbár, 21.25 Úton. Olaszország, 22.45 Love Joy (angol)

Budapest 2

9.05 Titokzatos utazás, 10.00 Parlamenti napló, 16.00 Ma délután, 18.00 Híradó, 18.20 Gyereksarok, 18.40 Telesport,19.05 Ki a csuda ez a fiú? (francia), 20.05 Lyukas óra, 21.00 Létkérdések, 22.00 Esti egyenleg, 22.25 Napzárta előtt, 22.45 Új magyar siralom (dokumentumfilm)

Pozsony 1

15.10 Triangulum, 17.20 D zóna, 18.15 Piac, üzlet, pénzügyek, 19.00 Főzzünk!, 19.30 Tévénapló, 20.05 „SS–3" (dokumentumfilm), 22.00 Zenei magazin, 22.35 Események. kommentárok

Pozsony 2

16.45 Kontaktus–stúdió, 18.10 Nyelvlecke, 19.20 Nemzetiségi magazin, 19.08 Számítógépes játék, 19.30 Tévénapló, 20.06 Dokumentumfilm, 20.45 Kredit, 21.45 Időszerű események, 22.13 Sportműsor

Bécs 1

9.00 Hírek, 9.30 Iskolatévé, 10.30 Vitorlázás, 11.50 Az állatok paradicsoma, 12.15 Dokumentumfilm, 13.00 Hírek, 13.10 Kaland a növényvilágban, 13.35 Család minden mennyiségben, 14.00 Batman, 14.50 A holnap mesterei, 15.05 Közvetítés egérrel, 15.30 Antanténusz, 16.05 A machete éve, 16.30 Minitárlat, 17.00 Minihírek, 17.10 Wurlitzer, 18.00 Hírek, 18.05 Piacgazdaság, 18.30 Repülő orvosok, 19.30 Híradó, 20.15 Univerzum, 21.15 Kétten Texasban (amer.), 22.50 Az elnök (francia), 0.20 Petrocelli (amer.)2

Bécs 2

16.55 Művészlexikon, 17.00 Iskolatévé, 17.30 Tájékozódás, 18.00 Csodálatos évek, 18.30 Izé, 19.00 Tartományi élet, 19.30 Híradó, 20.00 Kulturális magazin, 20.15 Szórakoztató műsor, 21.07 Külföldi tudósítások, 22.00 Híradó, 22.30 Klub 2

SZERDA

Budapest 1

5.45 Jó reggelt!, 6.00 Reggel, 8.05 Napközi, 9.05 Gyereksarok, 10.05 Szextetthely (francia), 10.30 Játék, 10.45 Napközi, 11.00 Évgyűrűk, 12.00 Hírek, 17.00 Délutáni egyenleg, 17.10 Megveszem ezt a nőt! (mexikói), 17.40 Klipmix, 17.50 Átmenet, 18.30 Pénzvilág, 18.40 Napközi, 19.00 Kölyökidő, 19.10 Mese, 19.30 Híradó, 19.55 Telesport, 20.05 Labdarúgó EB: Svédország — Anglia, 22.10 Tanár úr kérem... értem?, 23.20 Interbalett '92

Budapest 2

9.00 Parlamenti napló, 17.00 Ma délután, 18.00 Híradó, 18.25 Gyerekeknek, 18.44 Zöld pont, 19.05 Beszélgetés a 65 éves Sütő Andrással, 19.15 Álomkommandó (színházi közvetítés), 21.10 Új Reflektormagazin, 22.00 Napzárta előtt, 22.25 Labdarúgó EB: Franciaország — Jugoszlávia

Pozsony 1

16.10 Nemzetközi Tévéfesztivál, 17.20 Riporterek stúdiója, 18.10 A rendőrség naplójából 19.30 Tévénapló, 20.05 Labdarúgó EB: Svédország – Anglia, 22.30 Események, kommentárok, 23.05 Az 5 a 40–ből számainak sorsolása

Pozsony 2

16.40 Mini–mix, 18.10 Nyelvlecke, 18.20 Dokumentumfilm, 19.08 Számítógépes játék, 19.30 Tévénapló, 20.05 A Fekete Tulipán (francia film), 21.50 Időszerű események, 22.18 Sportműsor, 22.30 Labdarúgó EB: Franciaország — Jugoszlávia

Bécs 1

9.00 Hírek, 9.30 Iskolatévé, 10.30 Ketten Texasban, 12.10 Külföldi tudósítások, 13.00 Hírek, 13.10 Rólunk van szó, 13.35 Család minden mennyiségben, 14.00 Batman, 15.05 Niklaas, 15.30 Bábjáték, 16.05 A machete éve, 16.30 Pro és kontra, 17.00 Minihírek, 17.10 Wurlitzer, 18.00 Hírek, 18.05 Rólunk van szó, 18.30 Repülő orvosok, 19.30 Híradó, 20.00 Kulturális magazin, 20.15 Most kaviár kell (NSZK), 21.55 A legjobb reklámok, 22.35 A modell és a zsaru (amer.), 23.25 A polip (olasz), 1.00 Petrocelli (amer.), 1.45 Hírek

Bécs 2

16.55 Művészlexikon, 17.00 Fotópanoráma, 17.30 Országok és emberek, 18.00 Csodálatos évek, 18.30 Állatkviz, 19.00 Tartományi élet, 19.30 Híradó, 20.00 Labdarúgó EB, 22.00 Híradó, 22.25 Labdarúgó EB, 23.25 X–Large, 23.55 John és Yoko, 0.25 Manhattan csatorna

CSÜTÖRTÖK

Budapest 1

5.45 Jó reggelt, 6.00 A Reggel, 8.35 Napközi, 9.05 Gyereksarok, 9.30 Napközi, 10.05 Szextetthely, 10.30 Játék, 11.00 Sorstársak, 11.15 Fűben–fában, 11.25 Telistelevideó, 11.30 Napközi, 12.00 Hírek, 17.00 Délutáni egyenleg, 17.10 Megveszem ezt a nőt!, 17.40 Galiba, 8. rész, 17.50 Menedzsermagazin, 18.30 Pénzvilág, 18.40 Napközi, 19.05 Mese, 19.30 Híradó, 19.55 Telesport, 20.05 Labdarúgó EB, 22.10 Aktuális, 22.35 Tetthely (NSZK)

Budapest 2

17.00 Ma délután, 18.00 Híradó, 18.20 Gyerekeknek, 18.35 Telesport, 19.00 Testestől lelkestől, 19.43 Ekhós színház, 20.00 Körzeti tévéstúdiók műsora, 21.00 Össztűz, 22.00 Esti egyenleg, 22.25 Labdarúgó EB

Pozsony 1

9.15 Szabadságra gondok nélkül, 11.00 A rendőrség naplójából, 16.40 Az ajándékozó (jugoszláv), 17.35 Motorosok magazinja, 18.15 Piac, üzlet, pénzügyek, 19.30 Tévénapló, 20.05 Dempsey és Makepeace, 21.00 Nemzetközi Tévéfesztivál, 22.30 Események

Pozsony 2

16.45 Kontaktus–stúdió, 18.10 Nyelvlecke, 19.08 Számítógépes játék, 19.30 Tévénapló, 20.05 Labdarúgó EB, 22.10 Sportműsor, 22.25 Időszerű események, 23.15 Labdarúgó EB

Bécs 1

9.00 Hírek, 9.05 Andreas Hoffer, 10.45 Andreas Hoffer, 11.25 Friedrich Torberg, 13.00 Hírek, 13.10 Csodálatos évek, 13.35 A király és a madár (francia), 15.00 Rajzfilm, 15.10 Szivárványgolyó, 16.30 Péter és a farkas, 17.00 Minihírek, 17.10 X–Large, 18.30 Repülő orvosok, 19.30 Híradó, 19.50 Rövidfilm, 20.15 Columbo (amer.), 21.50 Az elefánt óriási tévedése (francia), 23.30 Raoul Wallenberg (amer.)

Bécs 2

15.10 Vihar, 16.45 Barangolás, 17.30 Mesés évek, 18.30 Ausztria-kép, 19.00 Tartományi élet, 19.30 Híradó, 19.50 Labdarúgó EB, 22.00 Híradó, 22.10 Labdarúgó EB, 23.30 David Copperfield, 0.20 Petrocelli (amer.)

PÉNTEK

Budapest 1

5.45 Jó reggelt, 6.00 Reggel, 8.35 Napközi, 9.05 Gyereksarok, 9.30 Napközi, 9.55 Napközi, 10.05 Szextetthely, 10.30 Játék, 11.00 Dallas, 11.50 Napközi, 12.00 Hírek, 17.00 Délutáni egyenleg, 17.10 Szuperkongresszus Rómában, 17.45 Pénzvilág, 18.00 Ablak, 18.45 Keresztény életkérdések, 19.00 Visszaszámlálás Barcelona előtt, 19.15 Mese, 19.25 Könnyűzenei kívánságadó, 20.00 Híradó, 20.30 Telesport, 20.40 Dallas, 21.40 Panoráma, 22.45 Kiáltás és kiáltás (magyar)

Budapest 2

16.00 Ma délután, 16.50 Gyerekeknek, 18.30 5 színes karika, 19.00 Repülőtér (NSZK), 19.55 Közkívánatra, 20.45 50 perc zenéről, 21.35 Ekhós színház, 22.00 Esti egyenleg, 22.25 Napzárta előtt, 22.50 Simenon: Sztriptíz, 23.50 Vörös és fekete, show–műsor

Pozsony 1

10.10 Riporterek stúdiója, 16.25 Romale, 16.55 Sportműsor, 18.10 A rendőrség naplójából, 19.30 Tévénapló, 20.25 Szerelem és gyűlölet (kanadai), 22.35 Események, kommentárok, 23.10 Nemzetközi Tévéfesztivál

Pozsony 2

16.05 Nyelvleckék, 17.30 Utazás a Föld körül Willy Foggal, 18.10 Nyelvlecke, 19.08 Számítógépes játék, 19.30 Tévénapló, 20.06 A jóreménység farmja, 5. rész, 21.40 Időszerű események, 22.08 Sportműsor

Bécs 1

9.00 Hírek, 9.30 Iskolatévé, 10.30 Most kaviár kell, 12.10 Hírek, 12.15 Teleszkóp, 13.00 Hírek, 13.10 Kaland a növényvilágban, 13.35 Család minden mennyiségben, 14.00 Batman, 14.50 A holnap mesterei, 15.05 Volt egyszer egy Amerika, 15.30 Antanténusz, 16.05 Sport ábécé, 16.30 Minikvíz, 17.00 Minihírek, 17.10 Wurlitzer, 18.00 Hírek, 18.05 Rólunk van szó, 18.30 Repülő orvosok, 19.30 Híradó, 20.15 Derrick, 21.35 Talán, baby (amer.), 23.25 Raoul Wallenberg (amer.), 1.00 Petrocelli (amer.)

Bécs 2

15.45 A korona ékköve, 17.30 Életközösség, 18.00 Csodálatos évek, 18.30 Nyereményjáték, 19.00 Tartományi élet, 19.30 Híradó, 20.00 Kulturális magazin, 20.15 Dokumentumfilm, 21.15 Schilling, 22.00 Híradó, 22.30 Rövidfilmek, 23.50 A nagy zabálás (francia)

A komáromi PANORÁMA mozi műsorajánlata:

Június 13–án HOOK (modern amerikai mese, szupersztárokkal), június 14–én Visszatérés a Kék lagúnába (romantikus amerikai film), június 15—16–án Harley Davidson és Marlboro Man (izgalom és üldözéses jelenetek a képvásznon), június 17–én Huncutka (amerikai filmvígjáték), június 18–án A bárányok hallgatnak (Oscar–díjas amerikai krimi), június 19–én Hegylakó II. (az erő és a látvány filmje). Az előadások 21.30–kor kezdődnek.

GRATULÁLUNK

Névnapjukon szeretettel köszöntjük

június 13–án *Antal, Anett*
június 14–én *Vazul*
június 15–én *Jolán*
június 16–án *Jusztin*
június 17–én *Laura, Alida*
június 18–án *Arnold*
június 19–én *Gyárfás*
június 20–án *Rafael*

nevű kedves olvasóinkat, valamint mindazokat, akik ezen a héten ünneplik születésnapjukat.

HÁZASSÁGOT KÖTÖTTEK

az érsekújvári városházán: Katrena Jaroslav és Kerdík Éva, Hruška István és Vida Margit, Balogn Marian és Harala Mária, Kollár Miroslav és Luzsica Anna, Kováč Vladimír és Csanády Szilvia, Otruba Marian mérnök és Hlinko Jana.

HALÁLOZÁS

Az elmúlt napokban örökre távoztak sorainkból: az ógyallai Vrábel Ferenc (48 éves), a búcsi Pecena János (59), a pathi Kincer Aranka (53), a gútai Puk Júlia (40), a komáromi Malina Mária (71), a komáromi Močik Egon (61), a keszegfalvai Czímer Erzsébet (68), a keszegfalvai Feiller István (69), az ógyallai Répás Zoltán (17), a keszegfalvai Virág Terézia (73) és a komáromi Varga Gabriella (71). **Emléküket megőrizzük!**

SPORT

LABDARÚGÁS

HETÉNY A BAJNOK

Egy fordulóval az 1991/92–es bajnokság befejezése előtt a hetényi zöld–fehérek már ünnepelhettek, hiszen nagy küzdelemben, igen kiegyensúlyozott bajnokságban szerezték meg a bajnoki címet, és így az 1992/93–as pontvadászatot már a nyugat–szlovákiai I. B osztályban kezdhetik, ahol ificsapatuk már egy éve szerepel.

A 25. forduló eredményei: Hetény – Nemesócsa 4:1, vezette Szőcs, Bajcs – Madar 4:2, vezette Valach, Szilas – Dunamocs 10:2, vezette Hudák, Nagykeszi – Bátorkeszi 1:2, vezette Rožňansky, Gúta B – Búcs 0:4, vezette Bálint. Keszegfalva – Csallóközaranyos 2:0, vezette Nagy.

MARCELHÁZA B FELSŐBB OSZTÁLYBA LÉPHET

A járási III. osztályú bajnokság utolsó előtti fordulójában már eldőlt az elsőség kérdése. A marcelházi tartalékcsapat behozhatatlan előnye azt jelenti, hogy az új szezonban már a rangosabb járási II. osztályban gyűjtheti a bajnoki pontokat.

A 17. forduló eredményei: Bogya+Gellér – Megyercs 4:1, vezette Horváth P., Martos – Anyala 1:0, vezette Kajan, Vágfüzes+Kava – Tany 2:1, vezette Nagy F., Marcelháza B – Dunaradvány 6:1, vezette Szokola.

DIÁKOK JÁRÁSI BAJNOKSÁGA

A járási diákbajnokság keleti és nyugati csoportelsői két mérkőzésen döntik el az 1991/92. évi járási bajnoki cím sorsát. Az első döntő eredménye: Perbete – KFC B 1:3. A visszavágót 1992. június 13–án délután 17 órakor játszák a komáromi stadionban.

–bd–

ATLÉTIKA

Június 6–án Besztercebányán, a Dukla stadionban rendezték meg a veterán atléták 1992. évi csehszlovák országos bajnokságát. A gútai Michal Kováč az 5 000 méteres gyaloglásban indult és a 80 évesek korosztályában az első helyen végzett.

A komáromi hosszútávfutó, Ján Tuška, a Spartak versenyzője a 60 évesek korosztályában két versenyszámban indult. Az 5 000 méteres síkfutásban 19:20,18 perccel végzett az első helyen (új szlovák rekord). A 10 000 méteres síkfutásban pedig 41:01,12 perccel lett első (új szlovák rekord).

–tj–

Sikeres emlékverseny

Június 7–én rendezték meg a Matica slovenská komáromi székházában az Ančin András emlékverseny III. évfolyamát. A versenyre 56 sakkozó nevezett be, s a színvonalra jellemző, hogy a legjobb 12 közé komáromi versenyző nem került. Vigasztalást jelentett, hogy a komáromi csapatban vendégszereplő két dél–komáromi fiú viszont sikeres volt.

A selejtezők után kialakult az A–döntő sorrendje, amely valóban méltó volt Ančin András emlékéhez. Simon László magabiztosan játszott és a negyedik fordulóban már fél ponttal vezetett. Ezt az előnyét a további játszmákban növelte. Az erőviszonyokról elegendő megemlíteni, hogy egy FIDE mesterből, 9 mesterjelöltből és két I. osztályú játékosból tevődött össze. Annak ellenére, hogy egy–két mesterjelölt nehezen viselte el a vereséget – ebben a nagyszombati Drtina ján az élen —, korrekt versenynek lehettünk tanúi. A B–döntő erősségére jellemző, hogy a komáromi csapat legjobbja, Berza „csak" a harmadik helyet tudta megszerezni. A C–döntőben sem született hazai győzelem.

Az A–döntőt a dél–komáromi Simon László nyerte 9.5 ponttal, második az érsekújvári Balogh Marian 7, harmadik a nagyszombati Jozef Drtina, ugyancsak 7 ponttal. A B–döntő első és második helyét esztergomi sakkozó Galambos László 9 és Balázs Géza 8 ponttal nyerte, harmadik a komáromi Berza István 7.5 ponttal. A C–döntő nyertese a surányi Jaroslav Petrás (9 pont), második a komáromi Lopušný Tibor, harmadik pedig a Budapesti Törekvés sakkozója, Janous Ernő.

Č. M.

MICROCOM KUPA

Már a rájátszással folytatódott az ezévi városi kisfoci bajnokság. A múlt hét végén két mérkőzésre került sor. A döntőbe jutáshoz két nyert mérkőzésre van szüksége a csapatoknak, szombaton tehát még van kilátás izgalomra.

NEW K–FTC (ATTI) – ATLANTA (OLD SHIPYARD) 20:2 (7:1)

Az ATLANTA sajnos nem teljes csapattal játszotta végig a mérkőzést, így a pár héttel ezelőtti eredmény ismétlődött meg. Reméljük, a jövő héten kiegyensúlyozottabb mérkőzést vív majd a két csapat.

REFORM (NEOBERG SNACK) – BAURING CITY 4:2 (2:0)

Végig szoros, izgalmas mérkőzés tanúi lehettünk. Az első félidőben a REFORM csapata volt a szerencsésebb, és előnyét a harciasan küzdő Bauring City ellen tartani tudta.

Június 13–án, szombaton az ipari iskola pályáján a következő mérkőzésekre kerül sor.

13.00 – K–FTC (ATTI) – ATLANTA (OLD SHIPYARD)

14.30 – REFORM (NEUBERG SNACK) – BAURING CITY

–közs–

A DANUBIUS
sportklub
vízimotoros szakosztálya
értesíti a vízisport kedvelőit,
hogy június 27–én és 28–án
a Nagy–Duna Magyarországra
vezető vasúti hídjánál
megrendezi
az országos és szlovák
vízimotoros bajnokságot.

DUNATÁJ

— magyar nyelvű regionális hetilap. Kiadja a DANUBIUS—press kiadóvállalat. Főszerkesztő Morovič Lajos. Főszerkesztő—helyettes Németh István. Rovatvezető: Kulacs Zsuzsa. Gazdasági ügyintéző: Csernava Mária. Szerkesztőségünk címe: Dunatáj szerkesztősége, Széna tér 3., 945 01 Komárno (tel.: 0819/60241) Hirdetőirodáink címe: Inzertná kancelária, Megyeház utca 5. 945 01 Komárom, valamint Linda baby centrum, Győri utca 31., 946 03 Kolárovo (tel.: 0819/941 806). Adminisztráció: 946 03 Kolárovo, Hosszú utca 47. Telefon: (munkaidő alatt) 0819/60241, ill. 17 és 20 óra között 0819/941 542. Előfizetési díj egész évre 104 korona, félévre 52 korona. Előfizetéseket elfogad minden lapkézbesítő és postahivatal. Kéziratokat nem őrzünk meg és nem küldünk vissza. Szedés és tördelés DANUBIUS–press. Nyomja a Komáromi Nyomdaüzemek, á. v. Terjeszti a Postai Hírlapszolgálat és a Csemart. Regisztrációs szám: MK 190/90. Nemzetközi indexszám: 492 11.

dunatáj

III. évf.
24. szám
1992.
Június 19.
2 korona

MAGYAR NYELVŰ REGIONÁLIS HETILAP

JÖVŐ SZÁMUNK TARTALMÁBÓL:

• Rendőrkézen a fegyveres rablók • Komáromból Kaliforniába • Vámházból lett a cserkészotthon • Földünk titokzatos látogatói •

Felsőfokú szakemberképzés Komáromban

SCHOLA COMAROMIENSIS

A politika zaja mindig elvonja a közfigyelmet a látszólag kisebb jelentőségű eseményekről, amelyekre pedig érdemes odafigyelni. Régiónkban kétségkívül ilyen esemény volt a Schola Comaromiensis (Komáromi iskola) elnevezésű alapítvány kuratóriumának június 12–én, a komáromi városházán megtartott alakuló ülése. De milyen jövőbe mutató kezdeményezésről is van szó tulajdonképpen? Erre a kérdésre kerestük a választ a kuratórium elnökével, Szénássy Árpád mérnökkel, Komárom alpolgármesterével.

— A szlovákiai magyar értelmiség gyakorlatilag mintegy két esztendeje próbálkozik egy hazai magyar főiskola megteremtésével. Ez idő alatt más egyebek mellett kitűnt, hogy e nemes terv megvalósítása elsősorban pénz kérdése — mondja Szénássy Árpád mérnök. — Mivel az állami költségvetésből erre a célra nem kaptunk anyagi támogatást, városi önkormányzatunk elhatározta, hogy Schola Comaromiensis néven létrehoz egy alapítványt, amely ezen erőfeszítés anyagi hátterét hivatott biztosítani. Képviselőtestületünk még idei februári ülésén elfogadta 192–es számú határozatát, melyben egy leendő magániskola megalapítását szorgalmazta. Következő testületi ülésünkön a 224–es határozattal már jóvá is hagytuk az alapítvány létrehozását, majd a rákövetkező ülés 238–as határozatában mint az alapítvány három létrehozójának egyike, kinevezte a kuratórium tagjait. Az önkormányzat öt képviselőt jelölt ki a kuratóriumba, a Csemadok országos választmányától is megkaptuk a javasolt személyek nevét és a Szlovákiai Magyar Pedagógusok Szövetsége is jelölt három tagot. Kuratóriumunknak 12 tagja van. Elnökét és további négy tagját a városi önkormányzat jelölte ki (Bábi Péter, Oláh György, Dráfy Borbála és Hortai Éva). A Szlovákiai Magyar Pedagógusok Szövetségét Lovász Gabriella (alelnök), Gáspár Tibor, Toma Rudolf és Pálinkás Zsuzsa képviseli, míg a Csemadok országos választ–

(Folytatás a 2. oldalon)

Mi lesz veled, környezetvédelem?

Hivatal az emberért

Közvetve vagy közvetlenül mindannyian szenvedő alanyai vagyunk azoknak a környezeti ártalmaknak, amelyek napjainkban halmozottan sújtják az önnön csapdájában vergődő emberiséget. A Duna mentén élők sem kivételezettek ez alól, hiszen, — hogy egyebet ne említsünk — a mezőgazdaság mértéktelen kemizálása, a gyárak füstje és a felgyülemlő kommunális szemét megoldatlan problémája máris érezteti áldatlan hatását. A természet– és környezetvédelem korábbi módja és rendszere hazánkban is teljes csőddel járt, de vajon milyen változásokat hoz a járási, illetve körzeti természet– és környezetvédelmi hivatalok megalakulása? A Komáromi Körzeti Természet– és Környezetvédelmi Hivatal munkájáról és feladatairól nyilatkozott lapunknak Šagát Ľudovít mérnök, a hivatal igazgatója.

Hivatalunk az elmúlt évben kezdte meg működését az SZNT életkörnyezet védelméről szóló, 1990–ben kelt 595–ös számú törvényrendelete alapján. Három szakosztályunk van. Az első az állami vízügyi igazgatással és a levegő tisztaságának védelmével foglalkozik, a második az állami területfejlesztési, illetve építészeti feladatokat látja el, míg a harmadik a természetvédelem terén illetékes. Mindhárom már korábban is működött a járási, illetve a városi nemzeti bizottság keretében. Vegyük például a másodikként említettet, amely tulajdonképpen építésügyi hivatal, s többek között az építkezési engedélyek kiadásával, kolaudációval és területi döntések meghozatalával foglalkozik. Ennek kapcsán az utóbbi időben egyre erősödik a pártok és politikai mozgalmak nyomása, hogy eme szakosztálynak a jogkörét, illetve annak egy részét ruházzák át a községi önkormányzatokra. Jelenleg ezt nem tartom szerencsés megol–

(Folytatás a 3. oldalon)

Őrségváltás a Magyar Néppártban

KERESIK A PÁRBESZÉD LEHETŐSÉGÉT

Június 2–án tartotta tagsági gyűlését a Magyar Néppárt komáromi helyi szervezete. A résztvevők elemezték az eltelt csaknem fél év munkáját, megvizsgálták az elnökségben uralkodó áldatlan állapotok okait és a tanulságokat levonva dolgozták ki a párt helyi szervezetének munkatervét.

A Magyar Néppárt nyitott minden politikai párt és mozgalom előtt, amelyek hajlandók az őszinte, konstruktív és a kölcsönös tiszteletben tartás alapján az együttműködésre és a párbeszédre, természetesen szem előtt tartva az itt élő nemzeti kisebbség, vagyis a magyarság érdekeit és sokoldalú védelmét — hangsúlyozza az MNP közleménye. A párt állandó kapcsolatot akar kialakítani a lakossággal, hogy sokoldalúan bekapcsolódhasson Komárom város mindennapi életének gazdagításába.

A Magyar Néppárt komáromi szervezete megválasztotta az új elnökséget is. A választmány élén Dikácz Imre elnök áll, az alelnöki tisztet Molnár Tibor tölti be. Az elnökség tagjává választották még Tari Lászlót, Zsemlye Bélát és Fülöp Istvánt.

Gyóni Géza

SÍRVERS

Hazai domb lesz vagy idegen árok
Bús sírom füve amelyen kihajt,
Kopott fejfámon elmosódó írás
Bolygó vándornak ezt hirdesse majd:

Boldog, ki itt jársz, teérted is
Megszenvedett, ki lent nyugszik, a holt;
Véres harcok verték fel hírét,
De csak a béke katonája volt.

(A tragikus sorsú költő 1884. június 25–én született
és 1917. június 25–én húnyt el
egy Krasznojarszk melletti orosz hadifogolytáborban).

Egy kis történelmi visszapillantás

Hol is feküdt az igazi Révkomárom?

Révkomárom neve a komáromi református egyház és néhány más egyesület nevében maradt fent, de a régi, ősi Révkomárom nem ott feküdt, ahol most az öreg Komárom elterül. Engedjék meg, hogy mint Komárom város és Komárom vármegye régi krónikása, pár századdal visszavezessem olvasóinkat a múltba.

Az igazi Révkomárom a komárom–újszőnyi Duna partján, a Csillagvár helyén feküdt. Az igazi Révkomárom elpusztulása után az öreg Komáromra szállott át a Révkomárom név, melyet a legújabb időkig viselt hős Klapka városa... A régi Révkomárom különösen a XIV. században virágzott, amint ezt Teleky írja a Hunyadiak korában.

A régi, eredeti Révkomáromot a törökök pusztították el a XVI. században. Az elpusztult község romhalmazán aztán a gróf Zichy család 1659–ben, mint a komáromi várjószágok birtokosa, az öregvár átellenében kényelmes vendégfogadót építtetett, amelyet utazásuk közben a főúri családok is szívesen használtak. Amikor Wesselényi Zsuzsánna bárónő, báró Bánffy Györgyné, fivére, Wesselényi Miklós, a fékezhetetlen zsibói főúr Kufsteinben raboskodó merész lovas érdekében Szilágyról Bécsbe utazott, ebben a fogadóban szállott meg férjével és családjával.

A Révkomárom romhalmazán épült Zichy–féle vendégfogadó körül idővel egy kis telep, falucska épült, amelyet a régi, Öregszőnytől megkülönböztetésképpen Újszőnynek neveztek el. Már ez az Újszőny is megszűnt és neve átszállott a vasútállomás körüli telepre és a komáromi vasútállomást még most is sokan újszőnyi állomásnak hívják.

Visszatérve a Zichy–féle fogadóra és a körülötte létesült településre, az a Csillagvár építése alkalmával és az 1848/49–iki események következtében pusztult el.

Az elpusztult Révkomárom nevét időfolytán a mostani öreg Komárom veszi át és országszerte így ismerik Komáromot. Ennek a névnek az áttételében nagy szerepe van a már harmadszázéves Komáromi Kalendáriumnak, amely a borítékversikében mindig Révkomáromról és a révkomáromi várról ír. A Lőcsei Kalendárium után ez a naptár volt Magyarország legelterjedtebb kalendáriuma, nagy népszerűségével gyorsan országosan ismertté tette a Révkomárom nevet.

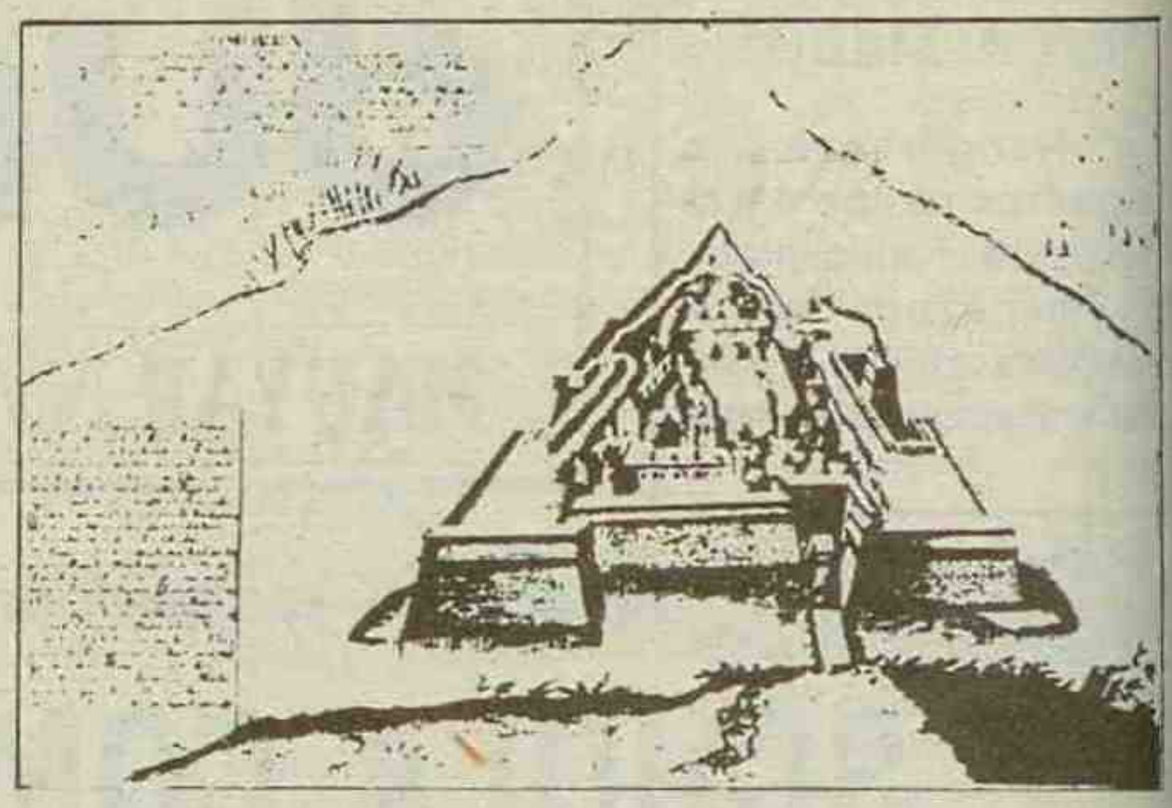

A komáromi vár egy korabeli metszeten

1387–ben Zsigmond király a komáromi várat minden tartozékaival együtt 8000 aranyforinton elzálogosította Laczfi István nádornak. Ezen oklevélben Komárom meg van különböztetve Révkomárom falutól (Teleki i. m. VI: 158, 168). Említik még Révkomáromot 1387, 1422, 1460–ik években (Csáky Dezső: Magyarország földrajza a Hunyadiak korában).

Révkomáromi Pál nevű közjegyzőt említenek 1519–ben (Sörös Pongrácz: A pannonhalmi apátság története).

1592–ben a komáromi várbirtok összeírásánál már mint a török által elpusztult község szerepel (Gyulai Rudolf: Törökvilág Komárom megyében). Mint nemesi előnév Révkomárom előfordul a Patkhó család előnevében.

Ettől, a valamikor népes és élénk forgalmú községtől jutott a mostani Komárom a Révkomárom névhez. A „rév" előnevet természetesen a dunai révtől kapta ez az eltűnt község. Ezzel szemben a balparti rév az öregvár táján volt és igen élénk forgalom bonyolódott le a két rév között.

(Részlet Dr. Baranyay József 1938–ban megjelent írásából).

Aggyulás

A fenti címmel olyan írásainkkal jelentkezünk majd olvasóinknál, amelyek megtörtént, elgondolkodtató eseteket ismertetnek.

Írni–olvasni nem tudók, figyelem!

Ezúton értesítjük teljesen analfabéta (vagy analfabuta?) olvasóinkat, hogy számukra is tág teret biztosít az Érsekújvári járás államigazgatási apparátusa. Mert ugyebár, ha valaki ipari magántevékenységet kíván folytatni, akkor illő, hogy a keresztlevéltől a halottaslevélig, az ingnagyságtól a cipőbetétig mindenfajta írásbeli igazolást beszerezzen. Okvetlenül fontos az erkölcsi bizonyítvány is, mert ez az az okmány, amelybe a kutya sem pillant bele, de azért el lehet kérni negyvenkoronás illetéket. S ha mindez megvan, akkor már lehet vállalkozni. Senkit sem érdekel, hogy ért–e hozzá az illető, tud–e főiskolai szinten könyvelni, esetleg írni–olvasni. A minap jutott tudomásunkra, hogy egyik nem idén lebarnult polgártársnőnk, tekintettel arra, hogy esetleg Komáromban szóba sem álltak volna vele a hivatalban, meg azután itt nem is fogadják el a csúszópénzt, Érsekújvár illetékes hivatalában váltotta ki kereskedelmi engedélyét. Ügyes üzletasszony lehetett a drága, mert pár hét leforgása alatt alig egymilliós adósságot „termelt". Az adót nem fizette, így azután a komáromi bíróság javaslatára vizsgálati fogságban várja az ítéletet. A dolog pikantériája, hogy korunk kiváló kereskedelmi zsenije, a kis non plusz ultra, a csimborasszók csimborasszója a vizsgálati jegyzőkönyvet egyenes vonalvezetésű aláírással látta el. Azaz két, szépen formált kereszttel. Mert írni és olvasni nem tud. Szerintünk viszont számolni sem. Mert akkor nem vásárolt volna fedezetlen csekkre, s számolt volna a következményekkel. Szeretnénk viszont megkérdezni az érsekújvári illetékestől, hogy ő mekkora csúszópénzt fogadott el a kereskedelmi engedély kiállításáért? Vagy talán egy kereskedőnek nem kell tudnia írni és olvasni?

Hadd maradjunk még egy kicsit Érsekújvárban. Furcsa fámák terjengenek arról, hogy az analfabétáknak a közbiztonsági szervek is tág teret biztosítanak. Aki ugyanis fél a gépjárművezetői engedély megszerzésével járó problémáktól, a tanulástól, annak elegendő, ha megtalálja a kiskaput, megtudja, kinek, hol, mikor és mennyit, s máris boldogan veheti át a hajtási jogosítványt. A feltétel az, hogy hébe–hóba megjelenjen az oktatáson, legalább az instruktorát felismerje a vizsgákon. Komáromban és környékén a gépjárművezetők és a közbiztonsági szervek félénkebb tagjai most azt szeretnék elérni, hogy az Érsekújvárban „vizsgázott" gépjárművezetők megkülönböztető jelzést viseljenek. Akkor jobban tudnának rájuk vigyázni, vagy még nagyobb ívben tudnák őket kikerülni.

—x—

SCHOLA COMAROMIENSIS

(Befejezés az 1. oldalról)

mányát Bauer Győző, a Csemadok elnöke, Znám István, a Csehszlovákiai Magyar Tudós Társaság elnöke és Fűri Béla főiskolai tanár.

— Az alakuló ülésen a tisztségek elosztásán kívül további teendők megbeszélésével, bankszámla nyitás, stb. is foglalkoztunk. Az ülésre bejelentkezett a Komáromi Mezőgazdasági Középiskola igazgatója is, aki tájékoztatta a résztvevőket arról, hogy szeptembertől megnyílik az iskolán a Kecskeméti Kertészeti Főiskola levelező tagozatának kihelyezett konzultációs központja. Alapítványunkat már bejegyezték a Komáromi Körzeti Hivatalban, s az alapítók is ellátták kézjegyükkel az okmányt, s így jogilag már „él" az alapítvány, amely az alaptőke évi növekményével hivatott támogatni, illetve megteremteni a hazai magyar nyelvű felsőfokú szakképzést és az átképzést. Elsősorban mezőgazdasági és élelmiszeripari szakemberek, pedagógusok és lelkipásztorok képzéséről lesz szó, de alapítványunk nyitott, más iskolatípusok támogatásától sem zárkózik el.

A kuratórium elnöke a továbbiakban elmondta, hogy a Kecskeméti Kertészeti Főiskola levelező tagozata komáromi kihelyezett konzultációs központjának az ügye van a legelőrehaladottabb állapotban. A múlt hét végén már megtörténtek a felvételi vizsgák és a szeptember 15–én Kecskeméten megtartandó tanévnyitóra 30 szlovákiai levelező hallgató utazhat el. Négy év elteltével kecskeméti oklevelet kapnak valamennyien. A tantermeket és a laboratóriumokat a Komáromi Mezőgazdasági Középiskola bocsátja a hallgatók rendelkezésére, az oktatók havonta két napra Kecskemétről utaznak Komáromba. A leendő üzemmérnökök kertészet–dísznövény, illetve szőlészet–gyümölcsészet szakon nyernek felsőfokú képesítést.

Dr. Pukkai Lászlónak, a Szlovákiai Magyar Pedagógusok Szövetsége elnökének szavai szerint már ez év őszén ugyancsak meg kellene indulnia Komáromban a Győri Pedagógiai Főiskola keretén belül egy, az alapiskolák 1–4 osztályára képzettséget nyújtó hasonló levelező tagozatnak, de a Soproni Óvónőképző is indítana levelező tagozatot. E két, pedagógiai vonatkozású képzésnek az ipariskola kölcsönözné a helyiségeit. Ugyancsak megfontolás tárgyává teszik, hogy távlatilag szorgalmazzák a Pozsonyi Műszaki Főiskola Nagyszombatban lévő kihelyezett tagozatának a Komáromba történő áthelyezését is.

Az elmondottak egyértelműen arra utalnak, hogy megtörténtek az első konkrét lépések afelé, hogy évek múltán Jókai városa a főiskolás városok sorába lépjen.

(németh)

A Mester nem szerette, ha komponálás közben zavarták tisztelői

VASRÁCS A HIVATLAN LÁTOGATÓK ELLEN

A komáromi nyugdíjasklub tagjai a közelmúltban átrándultak Ausztriába, hogy az osztrák fürdővárosok gyöngyének nevezett Bad Ischl-ben tisztelegjenek az operettmuzsika halhatatlan mestere, Lehár Ferenc emléke előtt. A csoporttal volt Bende István is, aki a komáromi Lehár-bizottság tagjaként jelentős érdemeket szerzett a zeneszerző kultuszának ápolása terén. Az alábbi beszélgetésben megosztja élményeit olvasóinkkal.

• Először járt Lehár Ferenc kedvenc városában, ahol 1948 októberében bekövetkezett haláláig gyakorta és szívesen időzött a Mester? — Gondolom, hogy ezzel a kirándulással valamennyiünk régi vágya teljesült. Valóban olyan festői ez a Traun folyó partján elterülő, 13-ezer lakosú fürdőváros, Salzkammergut egyik legjelentősebb idegenforgalmi központja, amint azt a képes levelezőlapokról, illetve útikönyvekből, filmekről ismerjük. Nem csoda, hogy gyakran visszavonult az itteni ún. Kaiser-villába a Bécs zajától megfáradt Ferenc József. Ezt a villát házasságkötése alkalmából kapta nejétől, Erzsébet királynőtől. De rendkívül vonzó volt ez a környezet a művészek számára is. Lehár Ferenc 1910-ben Sabrini grófnőtől vásárolta villáját, amely ma múzeum.

• A Mester Bad Ischl-i otthonában járva láttak-e szülővárosára utaló képet, emléktárgyat? — Nagyon kedvesen és figyelmesen kalauzolt bennünket a Lehár-villában a múzeum egyik dolgozója, amikor megtudta, honnan érkeztünk. Felhívta többek között figyelmünket két képre. Az egyik a Mester Nádor utcai szülőházát, a másik pedig Komárom panorámáját ábrázolja. A hagyományosan jó osztrák vendégszeretteten túl más megkülönböztető figyelmességben is részesültünk. Lehárnak két zongorája volt a villában. Egy kisebb és egy nagyobb szárnyas zongora. Ezeken komponált. Mivel a szülővárosból érkeztünk, kísérőnk felkínálta a lehetőséget, hogy egyikünk eljátszon egy-két Lehár-dallamot. Mondanom sem kell, hogy nem kis meghatódottsággal nyomtam le a billentyűket, amelyeket Lehár keze érintett. A villában egyébként tizenkét szoba található, valamennyi pompásan berendezett reneszánsz, biedermeyer és rokokó bútorokkal, festményekkel, ajándék- és emléktárgyakkal, amelyekkel művészetének tisztelői kedveskedtek a Mesternek. Milliós értékek halmozódtak fel e falak között. Az ún. zenélőszékbe is beleülhettünk, amely Lehár-melódiákat játszik. Amikor az emeleti dolgozószobába indultunk, az ajtó előtt nagy vasrácsot láttunk. Kérdő pillantásunkra vendéglátónk nem késett a válasszal. Lehárt roppantul zavarta, ha komponálás közben zavarták. Ez pedig gyakran előforduit. Nosza, felszereltette ezt a vasrácsot, amelyet belülről magára zárt. Így alkotás közben a legbensőségesebb barátja sem zavarhatta. Egyébként többnyire éjszaka komponált és amint azt életében többször elmondta, a legszebb dallamok Bad Ischl-ben ötlöttek fel benne.

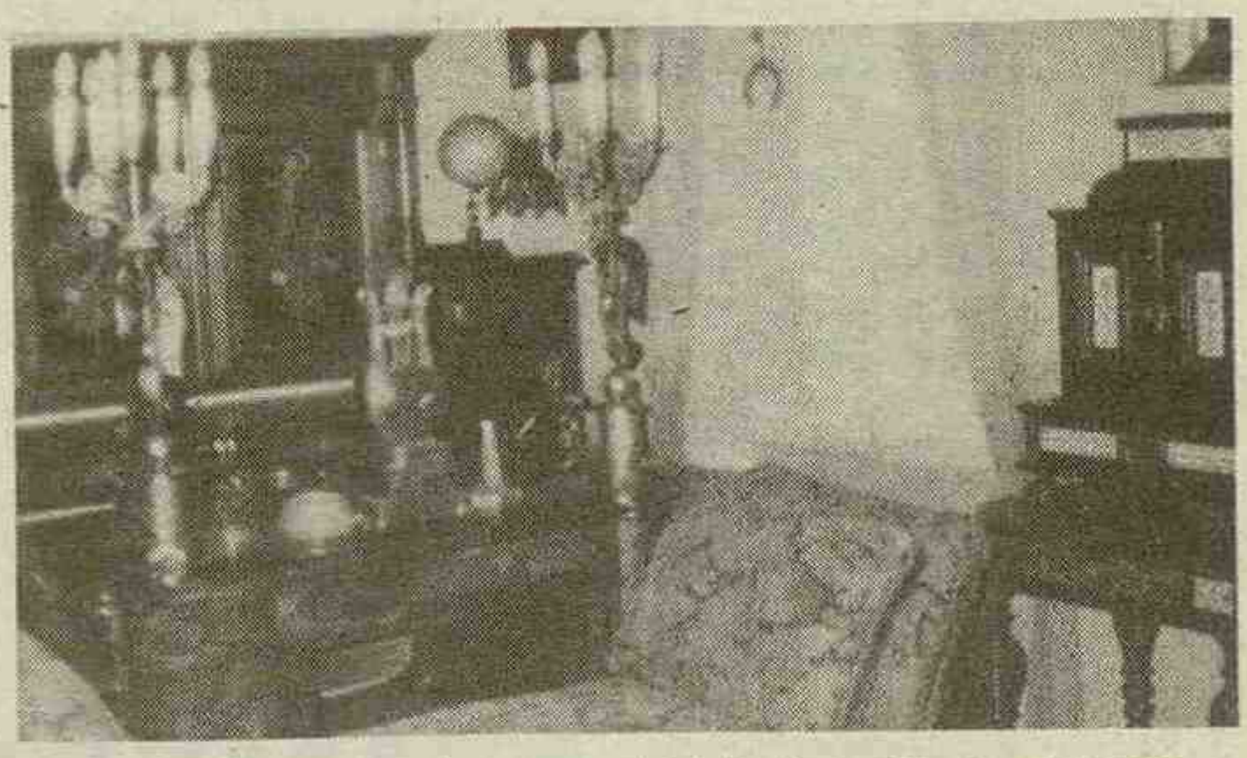

A Lehár-villa belsejének egy részlete és a villa homlokzata

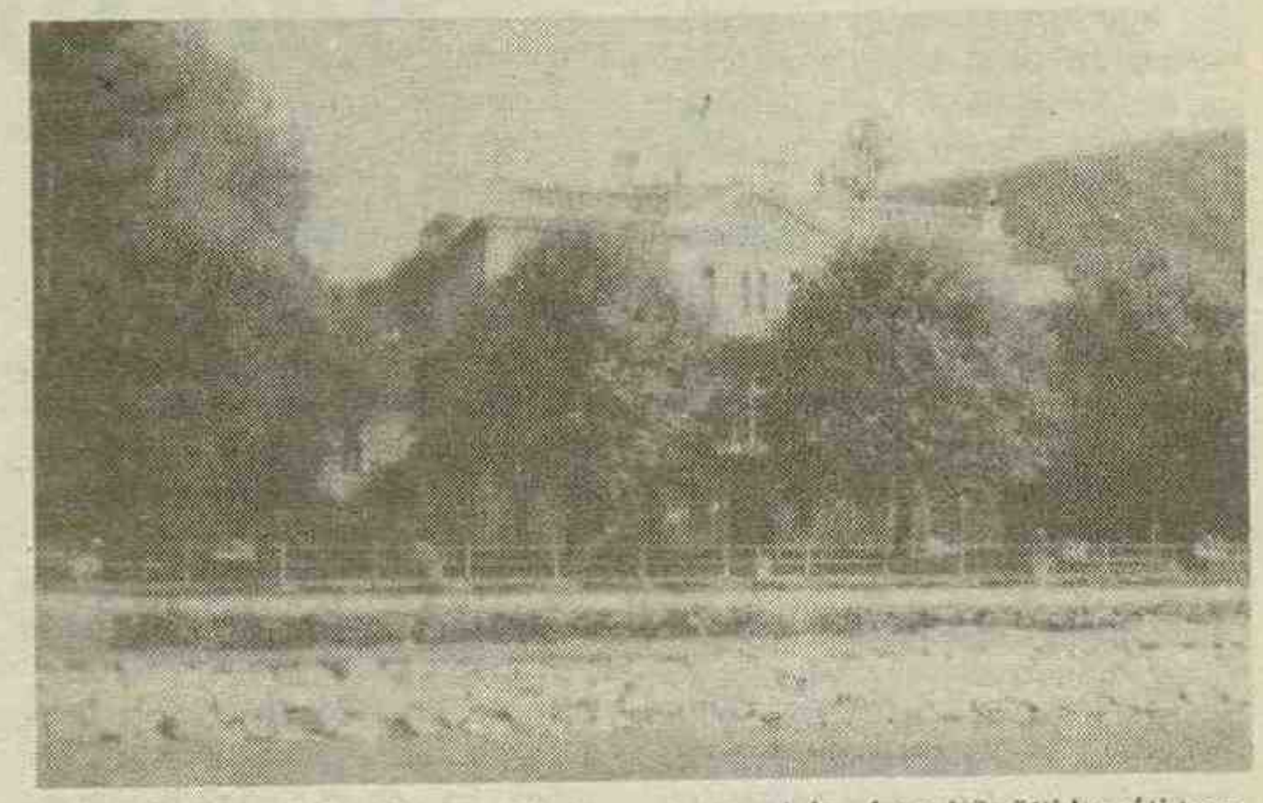

• Milyen Lehár-emléket láttak még? — Ellátogattunk a domboldalon fekvő temetőbe, ahol Lehár, a felesége és édesanyja nyugszik, aki egészen haláláig fiával élt. A síron elhelyeztük koszorúnkat. A temetőben hallottuk, hogy a legidősebb helybeliek sem igen emlékeznek arra, hogy a Mester szülővárosából bárki is virággal a kezében érdeklődött volna a helyi temető holléte felől.

• Milyenek a kapcsolatok Komárom és Bad Ischl között? — Most vannak születőben. A Lehár-villában, ahol hatalmas irodalom gyűlt össze a zeneszerzőről a világ minden tájáról, átadtuk a közelmúltban megjelent Lehár-monográfiát a szerző ajánlásával. Ellátogattunk az ottani polgármesteri hivatalba is. A polgármester éppen Salzburgban tartózkodott, de átadtuk Pásztor István polgármester levelét, amelyben a két város közötti baráti kapcsolatok további elmélyítését szorgalmazta, különös tekintettel a Lehár-hagyományok ápolására. Bad Ischl-ben ezen a téren ugyancsak jó eredményeket érnek el. Most készülünk a Lehár nevét viselő dalverseny harmadik évfolyamára. Szeretnénk, ha ezen magyarországi és osztrák művészek is részt vennének, akkor válna igazán teljessé, nemzetközivé.

• Köszönöm a beszélgetést.

(németh)

Hivatal az emberért

(Befejezés az 1. oldalról)

dásnak, annál is inkább, mert kevés az olyan község, ahol erre a célra megfelelően képzett szakembergárdával rendelkeznek, nem szólva arról, hogy a 369/1990. számú, községekről szóló törvény értelmében, tulajdonképpen mindenütt helyben születik döntés arról, hogy hol, milyen építmény áll majd. Mi, mint építészeti hatóság, csupán a teendőkkel járó adminisztratív feladatokat végezzük. Lényegében építésügyi hivatal az állami vízügyi igazgatással és a levegő tisztaságának védelmével foglalkozó szakosztályunk is, melynek természetszerűen a vízgazdálkozási létesítményekre terjed ki a hatásköre. Ami a levegő tisztaságának a védelmét illeti, ezen a téren fékezte munkánkat a törvényhozás lassúsága, mivel az erről szóló törvény csak nemrég született meg, s egyes végrehajtási előírások is hiányoznak még. Talán a természetvédelmi feladatok vonnak maguk után legtöbb kívánnivalót, amelyek nagyrészt arra vezethetők vissza, hogy az erről szóló törvény még 1955-ben keletkezett. Az új természetvédelmi törvény most van születőben.

Új feladatunk a hulladékanyag-gazdálkodás államigazgatása, amelyet új törvény, történetesen az SZNT elmúlt évben kelt 494-es számú törvényrendelete szabályoz. A környezetvédelemnek szerintem ez utóbbi a legfájóbb pontja. Az új törvény szerint amennyiben valamelyik községben, vagy annak határában illegális szeméttelep keletkezik, ezért az önkormányzatot terheli a felelősség.

Körzeti hivatalunknak 11 dolgozója van, ebből kilenc főiskolai végzettségű és 19 község tartozik hatáskörünkbe. A közelmúltban erősödtek egyes hangok, melyek szerint meg kellene szüntetni a környezetvédelmi hivatalokat, amelyek életrehívása nem volt indokolt. Ezekkel több okból nem értek egyet. A korábbi évek, évtizedek gyakorlatához képest most végre valóban önállóan dönthetünk saját jogkörünkben. Való igaz, hogy a helyi önkormányzatok igyekeznek mind több feladatot átvenni az államigazgatásból, ám ezeknek ellátására az esetek többségében nincs elegendő számú és képzettségű emberük. Lehet, hogy a későbbiekben egyes feladat-, illetve jogkörök fokozatos átruházására mégis sor kerül. Manapság divatos az államigazgatás túlburjánzásáról beszélni. Ez egyrészt igaz, ám ne feledjük, hogy míg a nemzeti bizottságok korszakában ha ügyes-bajos problémáját intézte a polgár, ugyanannyi szakosztályt kellett megjárnia, mint ma, csak akkor minden egy tető alatt volt található. Most a hivatalok szétszóródtak, s az embereknek épületről épületre, utcáról utcára kell járniuk dolgaikkal.

N. I.

Egy világjárt komáromi gimnazista

Amikor egy évvel ezelőtt az akkor másodikos gimnazista Polák Gyusziékhoz beállított a fiú keresztapja, s már az ajtóban a lényegre térve megkérdezte: „Na, fiú, nem akarsz Kaliforniában tanulni?", a család biztosra vette, hogy szokásához híven megint tréfálkozik.

A képtelennek tűnő ötlet azonban olyannyira valósággá vált, hogy a komáromi lakótelepi lakásukban fogadó ifjabb Polák Gyula azóta már világjátott fiatalember. Azon a bizonyos napon ugyanis a keresztapa rögtön tisztázta magát a tréfacsinálás gyanúja alól, előhúzván a hóna alatt szorongatott újságot. Ebben az állt, hogy a hazalátogató, csicsói születésű Hites Kristóf atya, a San Francisco–i magyar katolikus misszió képviselője felkeresi Szlovákia délvidékének magyar gimnáziumait, hogy pályázat útján egy arra érdemes tanulót kiválasztva magával vigyen Kaliforniába. Kristóf atya ugyanis alapítója a San Francisco közelében fekvő Portola Valley–beli egyházi magániskolának. A szerencsés kiválasztott egy évfolyamot tölthet az iskola diákjaként. A pályázat egyik alapfeltétele az angol nyelvtudás volt, aminek Gyuszi a jó tanulmányi eredmények mellett ugyancsak nem volt híján, így — próba, szerencse — megpályázta.

— Amikor értesültünk a hírről, hogy fiunk nyerte a pályázatot, — emlékezik vissza az édesapa — az örömöt mindjárt befelhőzte az aggodalom. Egyetlen szülőnek sem lenne könnyű ilyen messzire és ennyi időre elengedni 16–éves gyermekét, de mivel szolid, józan gondolkodású és önálló fiúnak tudjuk őt, mégsem ez okozta a gondot, sokkal inkább az utazás anyagi oldala. Az első percben világos volt, hogy ezt a lehetőséget nem lehet, nem szabad kihagyni, megvalósításában kötelességünk támogatni őt. Ez azonban korántsem volt elég. Hiába vállalta ugyanis a tandíj és az ottartózkodás, valamint a tankönyvek java része költségeinek fedezését a misszió, az utazás kiadásait, valamint az alapdíj összegét sem tudtuk volna egyedül előteremteni. Szerencsére akadtak önzetlen emberek, akik segítségünkre siettek. Dr. Bajnok István, Pásztor István mérnök, Keres Viktor, Kiemen István, Bauer Győző, Bauer Edit, Szórád



Iskola a természet lágy ölén

AMERIKÁBÓL JÖTTEM...

György, az Együttéllés PM komáromi csoportja és a MISZ támogatása nélkül bizony nem valósulhatott volna meg ez az utazás.

— Jó tizenöt órás repülőút után augusztus 29–én érkeztünk meg egy pesti fiúval. Amint utóbb kiderült, csak másnapra vártak bennünket, így senki nem jött elénk. Ez volt az első próbánk ebben az idegen világban — idézi fel a kezdeteket Gyuszi. — Végül a reptérről felhívtuk az iskolát s így megoldódott a probléma. Elsőként a San Francisco–i öböl hídját pillantottam meg esti kivilágításban, ahogyan ezen a képeslapon is látható — mutat rá az asztalra készített képek egyikére. Egy másik, már az iskolát, majd a kollégiumot ábrázoló kép láttán meglepődöm. A csodálatos környezetben álló faházat leginkább üdülőnek, vagy stílszerűen mondjuk természeti iskolának hinné a magunkfajta, téglából, házgyári elemekből emelt iskolákhoz szokott ember. S az is — iskola a természetben, méghozzá szívfájdítóan szép környezetben. Egy elbűvölően szép, erdőséggel koszorúzott völgy közepén, pár percnyi járásra az óceántól nem is annyira iskolában, inkább egy csodás vakáción érezhetik magukat az itt tanulók.

— Az iskola az előkelőbbek közé tartozik, s mint ilyennek, az évi húszezer dollárt kitevő tandíja már inkább egyetemi szintű. Diáksága úgy 120 főnyi, jellege a mi gimnáziumainkhoz hasonló, a főiskolai tanulmányokra készít elő. Nálunk szokatlan, alacsonyabb létszámú, átlagosan 15 fős osztályokban folyik az oktatás. Mi még ennél is kevesebben, mindössze tízen voltunk. Kicsi, de annál színesebb összetételű társaságunkban a kínaitól a Fülöp–szigetin keresztül a franciáig minden faj képviseltette magát. Ez a „vegyesség" sokat segített a beilleszkedésben, hiszen nem éreztük magunkat idegennek.

— Mit tudnak ott általában hazánkról? — kíváncsiskodom.

Gyuszi elneveti magát. — Ami az osztálytársaimat illeti, többnyire nem sokat. Volt egy kínai fiú, ő tisztában volt vele, hol van és mi a fővárosa, az ottaniak között viszont akadt, aki szerint északon Izraellal határos, más „jólértesültek" Jugoszláviával tévesztették össze, sajnálkozva utalva a háborúra.

— Nos, a világhírünkről ennyi bőven elég...

(Folytatása következik)

Kulacs Zsuzsa

„Mindenképpen házasodjatok meg! Ha jó asszonyt kaptok, boldogok lesztek, ha rosszat, filozófusokká váltok és ez is hasznos egy férfi számára!" (Szokratész)

Beszélgetések az UFO–jelenségekről (18.)

AZ EMBERISÉG LEGNAGYOBB TALÁNYA

(Lapunk legutóbbi számaiból anyagtorlódás miatt kimaradt sorozatunk. Olvasóink elnézését kérjük!)

Az ún. „ufómánia" első igazi hulláma az ötvenes évek elején, túlnyomórészt az USA–ban söpört végig. Ez a hidegháború korszaka volt. Politikai perek folytak vélt és valós hazaárulókkal és Amerikában jelentkezett egy új fogalom, „az USA a vörös Oroszország általi veszélyeztetettsége". Egy új, az eddiginél is pusztítóbb háború szélére sodródott a világ. Kezdetben jogosan keltettek gyanút az USA fölött megjelent azonosítatlan repülő tárgyak. Nem az oroszok titkos fegyveréről van szó? Nem maradt más hátra, mint a Pentagont is bevonni a titokzatos égi jelenségek vizsgálatába. Az amerikai légierő köreiből is sok aprólékos információ szivárgott ki. A nemzetközi feszültség légkörében nem lehetett figyelmen kívül hagyni ezt a jelenséget, hiszen a szovjetek szigorúan titkolták a világ előtt kutatásaik, fejlesztéseik eredményeit. A sztálinista rendszer nem hagyott kétséget afelől, hogy kihasználja a második világháború során szerzett nagyhatalmi helyzetét, hogy akár a más népek kárára is tovább erősítse hatalmát. Senki sem tudhatta, hogy az első adandó alkalommal merre indul a hatalmas háborús gépezet. Mivel a probléma megoldása összefüggött az ország védelmi képességével, az UFO az USA–ban a kutatások első számú tárgyává vált. Mert ugyan ki látott olyat, hogy Amerika felett idegen repülő tárgyak repkedjenek büntetlenül, amelyek a légvédelem szerint nem is léteznek? Ráadásul amilyen gyorsan megjelennek, ugyanolyan gyorsan el is tűnnek! Némi megszakításokkal beindult a kutatás Blue Book (Kék Könyv) fedőnév alatt. Az volt a célja, hogy kivizsgálja és magyarázatot adjon az UFO–rejtélyre. Húsz évig tartott a program. Ez idő alatt 11 ezer jelenséget elemeztek, fényképek és filmfelvételek százai készültek. A szakemberek véleménye azonban a vizsgálatok eredményét illetően nagyban eltért egymástól. Míg az egyik tábor azt állította, hogy a vizsgálatok tárgyát képező jelenségek 95 százaléka nem más, mint természeti, vagy anomális természeti jelenség, addig a másik fél a jelenségek 60 százalékát tartotta megmagyarázhatónak, természeti eredetűnek. Összevetve elmondható, hogy a jelenségek 5-40 százaléka semmivel sem magyarázható. Ez egyben azt is jelenti, hogy a Blue Book vizsgálat 500–tól 5000–ig terjedő számban talált UFO–t az elemzett jelenségek között.

A másik alternatív kutatási program, amely hasonló célokat szolgált, a „Colorado" név alatt vált ismertté, és az ún. Condon-zárójelentés kiadásával 1968-ban zárult. Ez a vizsgált események 5 százalékát tartja tisztázatlannak.

(Folytatása következik)

K. Mészáros János

Esküvői kellékek,
menyasszonyi ruhák
eladása és kölcsönzése.
Komárom, Klapka tér 6.



Hirdető– és leíróiroda
Megyeház utca 5 (a volt Csehszlovák Hadsereg utca)
Komárom,
telefon: 0819/24 38
Tudja ön, hogy eddig nyújtott leírói és hirdetői szolgáltatásainkon kívül vállaljuk A3–as formátumig mindenfajta irat másolását? Másolásra szánt iratait csak nálunk kisebbíttetheti vagy nagyíttathatja.

Német kozmetikai cég
forgalmazókat keres.
Jelentkezni lehet az 1992. június 19–én 18.30 órakor tartandó előadáson, illetve a 0819/951 33–as telefonszámon.
Az előadás színhelye
a komáromi Munka utcai alapiskola.
Kiváló kereseti lehetőség, másodállásban is végezhető.

Kereskedőként szeretne szerencsét próbálni, de még nem nyílott módja rá?
A komáromi
JEDNOTA
fogyasztási szövetkezet segédkezet nyújt hozzá.
Előnyös feltételek mellett bérbe adjuk következő üzemegységeinket:
élelmiszerüzlet: Vék, Bátorkeszi, Szilos, Okánikovo
húsüzlet: Tany, Ímely, Megyercs, Gúta
textilüzlet: Dunaradvány, Izsa
cukrászda: Perbete
szálloda: Gúta
vendéglő: Vék, Cserhát, Kolozsnéma, Csicsó, Szilos, Nemesócsa, Gellér, Lakszakállas.
Ha pedig nagyobb kihívásnak is képes eleget tenni, vegye bérbe bevásárlóközpontunkat Ímelyen vagy Búcson.
Döntsön, amíg nagyobb a lehetőség!
Érdeklődni Homola Mihály mérnöknél lehet a 624 86–os komáromi telefonszámon, vagy személyesen a JEDNOTA központjában a vasútállomásnál.

APRÓHIRDETÉS

• **Slágerzenét játszó együttes** azonnali belépéssel énekelni tudó billentyűst keres igényes felszereléssel Ógyalla, Perbete és Bátorkeszi környékéről. Az érdeklődők jelentkezzenek a 0817/97 186–os telefonszámon.

• **Bérbe vennék** Komáromban 2– vagy 3–szobás lakást, illetve családi házat. Érdeklődni lehet munkaidő után a 0819/633 08–as telefonszámon.

• **Eladom** 3–szobás szövetkezeti lakásomat a 7–es lakótelepen. Cím: Czucz János, Szegfű utca (volt Partizán utca) 8/12, Komárom.

• **Eladó** Harcsáson 4–áras kert. Érdeklődni lehet 19 óra után a 0819/629 55–ös telefonszámon.

• **Eladó** garázs Komáromban, a Május 9. utcában. Érdeklődni lehet 19 óra után a 629 55–ös komáromi telefonszámon.

• **Vennék használt hűtőt** 100 l–től. Cím: Gombai Zoltán, Brünni tér 13/15, Gúta.

• **Eladó** Csörgőben 4–áras gyümölcsös és egy cirkula. Cím: Béke utca 13, Gúta.

• **Eladó** Förster pianinó. Cím: Harcsa Lajos, Komárom, Gazda utca 33/31 (a volt Pionierska).

• **Eladom** a naszvadi szövetkezetben lévő 1 122 négyzetméternyi földrészemet. Cím: Frisnic László, Jirikovská 31, 408 01 Rumburk.

• **Olcsón eladom** 3–szobás szövetkezeti lakásomat Komáromban, a Hviezdoslav utca 4/25 szám alatt. Megegyezünk. Érdeklődni lehet munkaidő alatt a 0819/601 59–es telefonszámon.

• **Eladó AVIA 31,** rövidszekrényes, izotermikus tehergépkocsi. Gyártási év: 1984. Ára 95 ezer korona. Érdeklődni lehet 14 és 17 óra között a 98 254–es telefonszámon.

• **Eladó** PCR és Éva paprikapalánta. Érdeklődni lehet a 941 531–es gútai telefonszámon, illetve a következő címen: Kolárovo, Považská 17.

• **Eladó** háromszobás családi ház kerttel Keszegfalván. Érdeklődni lehet a 0819/296 45–ös telefonszámon.

• **Gyermekgondozást vállalok** Komáromban. Érdeklődni lehet a 0819/30 20–as telefonszámon.

• **A Komáromi Jednota** fogyasztási szövetkezet eladásra kínál **UNC 060**–as rakodógépet. Érdeklődni lehet Strýček Jánosnál a 614 12–es komáromi telefonszámon.

• **Kibérelek** 1–, vagy 2–szobás komáromi lakást. Ajánlataikat munkaidőben a 0819/3331–es telefonszámra (Takács) kérem.

A Járási Építkezési Vállalat, Komárom, á. v.
értesíti azokat a vállalatokat, szervezeteket és magánvállalkozókat, akiknek kintlévőségük van vállalatunknál, hogy a Szlovák Építésügyi Minisztérium 222–861/1992 határozata alapján 1992. 7. 1–től a vállalat felszámolás alá kerül.
Ezen ok miatt kérjük Önöket, hogy értesítésünk megjelenése után három hónapon belül nyújtsák be jogos követeléseiket az alábbi címre:
Okresný stavebný podnik, Komárno, š.p. v likvidácii, ul. Rolníckej školy, 945 87 Komárno.
A likvidátor telefonszáma:
0819/47 37.

HOROSZKÓP

Június 20–tól június 26–ig

VÍZÖNTŐ (I. 21. — II. 20.) Talán az év legkellemesebb napjait éli. Sikereinek titka, hogy bízik önmagában. Elégedett az elért eredménnyel, de azért nem szabad a babérokon csücsülni, mert a világ rohamléptekkel változik, s holnap új lehetőség kínálkozhat.

HALAK (II. 21. — III. 20.) Hagyja, hogy a dolgok menjenek a maguk útján. Az idő mindig mindent megold. Váratlanul pénzhez jut, ami enyhít anyagi gondjain, így nyugodtabban végezheti a napi feladatokat. Vigyázzon, a határozottság nem azonos az erőszakossággal!

KOS (III. 21. — IV. 20.) Kötekedő, tüskés hangulatú. Összevész az egész világgal. És nem igazán jól alakulnak a dolgai. De ezen ne is csodálkozzon. A sünt senki nem szereti simogatni. A nagy terveket most tegye félre, összpontosítson inkább a praktikus feladatok megoldására.

BIKA (IV. 21. — V. 20.) Önbizalma visszatért, s máris más színben látja a világot! Könnyen teremt kapcsolatot, s nyitottsága vonza a másik nemet. Készüljön fel rá, hogy ha nem most van szabadságon, akkor a héten ki sem látszik a munkából.

IKREK (V. 21. — VI. 21.) Az apróbb viták az élet velejárói. Még nem kell azt hinni, hogy vége a világnak! Legjobb volna pihenni ezekben a napokban. Ha ez nem lehetséges, legyen óvatos a fontos tárgyalásokon, mert felületességével rossz üzletet köthet. Pénzügyei elég kuszák.

RÁK (VI. 22. — VII. 22.) A héten végre több időt tud szentelni a családjának, szeretteinek. S ez megnyugtatja, kellemes érzéssel tölti el. Ne vegyen a nyakába olyan gondot, amit csak nagy nehézségek árán tud majd megoldani. Könnyen meggyűlhet a baja környezetével és munkatársaival.

OROSZLÁN (VII. 23. — VIII. 23.) Többször is olyan helyzet adódik, amikor hűsége veszélybe kerül. Ha enged a csábításnak, feledje a lelkiismeret–furdalást, hiszen azzal csak megkeseríti az amúgy édes pillanatokat.

SZŰZ (VIII. 24. — IX. 23.) Érzékenyebb és sérülékenyebb, mint máskor. Mindenkiben ellenséget lát, még szeretteiben is. Munkakedve jóval kisebb, mint máskor. Pedig épp most lenne szükség arra, hogy megmutassa, mit tud. Minden ígéretet fogadjon fenntartással.

MÉRLEG (IX. 24. — X. 23.) Legyen kezdeményező. Kellemes pillanatokat ígér a hétvége, még a tartós kapcsolatban élőknek is. Néhány ember megpróbál visszaélni jóhiszeműségével, de átlát rajtuk.

SKORPIÓ (X. 24. — XI. 22.) Legszebb reményeit töri össze egyetlen szó, amit véletlenül hallott meg. De ha így döntött, érdemes elgondolkodni azon, vajon szerelem volt–e, amit érzett? Ez az időszak a pihenésé. Sok Skorpió azonban a munkában talál megnyugvást, örömet.

NYILAS (XI. 23. — XII. 21.) Talán túl nagyot csalódott, s most szakításon töri a fejét. Ha valóban pont kerül ennek a kapcsolatnak a végére, ne bánkódjon, mert az új szerelem nem sokáig várat magára.

BAK (XII. 22. — I. 20.) Ha módja van utazni, ne halogassa tovább! Szép kaland várja. Ha mégsem utazhat el, anyagi helyzetét kell egy kicsit rendbe szednie. Az utóbbi időben túl sokat költött. Egy kis mellékjövedelem nem ártana. Barátai szívesen segítenek az új munka megoldásában.

MŰSORAJÁNLAT

SZOMBAT

Budapest 1

6.15 Falutévé, 6.30 A Reggel, 8.05 Közjáték, 8.10 Jó reggelt adj, Istenem!, 8.15 Mesék Napkeletről, Napnyugatról, 8.40 Jimbo, 8.45 A fekete testvérek, 9.10 Perpetuum mobile, 9.40 Tótágas, 10.00 Most, 10.30 Hol-mi?, 11.00 Tévémagiszter, 12.30 Panoráma, 13.30 Szezám utca, 14.30 Rock–kalapács, 15.00 Hőmérő, 16.00 Képújság, 16.05 Nomádok, 16.25 Egyetlen földünk van, 17.15 TV1 Filmutazás, 17.20 A svédmagyar, 17.55 Esti mese, 18.25 Mezítláb, 19.00 Jolly Joker (NSZK), 20.00 Híradó, 20.30 Telesport, 20.40 TV1 Filmutazás, 20.55 Amikor utoljára láttam Párizst (amer.), 23.40 Közjáték, 23.45 Berlin, Alexanderplatz (NSZK–olasz), 0.45 Késő esti híradó

Budapest 2

6.00 Nap TV, 8.30 Műsorismertetés, 8.35 Hármas csatorna, 9.05 Naš ekran, 9.30 Unser Bildschirm, 9.55 A készülő nemzetiségi törvényről, 10.20 Ecranul nostru, 10.45 Naša obrazovka, 11.10 Nemzetiségi népzene, 11.35 Néprajzi értékeink, 11.45 Família Kft., 12.15 Maja, a méhecske, 12.40 Euroklick, 13.10 Műsorelőzetes, 13.20 Útkereső, 13.45 Azok a csodálatos állatok, 14.00 Komputerálmok, 14.25 Pán Péter, 15.50 Autó 2, 16.15 Országjáró suli–buli, 16.55 Nézze meg az ember!, 17.00 Ekhós színház, 17.20 Hupikék törpikék, 17.55 Knight Rider (amer.), 18.47 Időjárás, 18.55 Hűtlenség (amer.), 20.35 Királyi dalosok, 21.35 Telesport, 22.00 Esti egyenleg, 22.20 Időjárás, 22.30 Világsztárok, 23.10 Wurlitzer, 23.35 Kemény fickók (francia–svájci)

Pozsony 1

9.45 Walt Disney bemutatja, 11.40 A rendőrség naplójából, 14.30 Kulcs a Boyard erődhöz, 16.30 Sportműsor, 18.10 Receptek nemcsak vasárnapra, 18.50 A Mates számainak sorsolása, 19.30 Tévénapló, 20.05 Pop Golf '92, 21.20 Gólok, pontok, másodpercek, 21.30 Szerelem és gyűlölet, 2. rész

Pozsony 2

8.35 Nyelvleckék, 15.50 Szlovákia és a Matica, 17.30 Tini–nindzsa teknőcök, 19.10 Számítógépes játék, 19.30 Tévénapló, 20.01 Repülési kísérlet, 22.00 Időszerű események, 22.35 Sportműsor

Bécs 1

9.00 Hírek, 9.30 Iskolatévé, 11.00 Columbo, 12.30 Halló, Ausztria – halló, Bécs!, 13.00 Hírek, 13.10 Rólunk van szó, 13.35 Ördög selyemben (NSZK), 15.15 Humor, 15.30 Boule és Bill, 15.35 Kacsafalva, 16.00 Halló, nagyvilág!, 17.00 Minihírek, 17.10 Az én dzsungelkönyvem, 17.30 Visszaszámlálás, 18.00 Hírek, 18.05 Sport, 18.30 Repülő orvosok, 19.30 Híradó, 20.00 Sport, 20.15 Aki á–t mond, 22.10 Arany lányok, 22.35 Újdonságok a moziban, 22.45 Ház a fák alatt (francia), 0.20 Hírek, 0.25 Warlock (amer.), 2.10 Hírek

Bécs 2

15.10 Művészlexikon, 15.15 Koncert, 16.00 Dokumentumfilm, 17.00 Kolumbusz, 17.45 Ki akar engem? 18.00 Három hölgy, 18.30 Alpok–Duna–Adria, 19.00 Tartományi élet, 19.30 Híradó, 20.00 Kulturális magazin, 20.15 Kiálts szabadságért, 22.45 Hírek, 22.55 Sport, 23.15 Jazz, 1.30 Hírek

VASÁRNAP

Budapest 1

6.43 Napi műsorajánlat, 6.45 Falutévé magazin, 7.30 Hagyd aludni a mamát és a papát!, 7.55 Így szól az Úr!, 8.00 Kávé habbal, 8.25 Közjáték, 8.30 Cimbória, 8.40 Vasárnapi turmix, 11.00 Álljunk meg egy szóra!, 11.10 Hazanéző, 11.55 Képújság, 12.00 Zenebutik, 13.00 A Financial Times heti üzleti híradója, 13.25 Vastaps, 13.55 Tájak, városok, emberek, 14.30 A szabadság szele, 15.30 Időgép, 16.30 A Dodó–klub, 16.40 Örömhír, 17.00 Walt Disney bemutatja, 18.45 Góóól, 19.30 A Hét, 20.30 Telesport, 20.40 Gumiláb (amerikai), 22.25 Közjáték, 22.35 A Liget tavasszal,

Budapest 2

7.00 Napra–forgó, 9.05 Kémények mesék a padláson, 9.30 Észbontó, 9.50 Aprók tánca, 10.10 A Tenkes kapitánya, 10.40 Hangverseny fiataloknak, 11.05 Alpok–Adria Magazin, 11.25 Kánon – Szemelvények a női vallásosság történetéből, 11.55 Humánum, 12.25 Műsorelőzetes, 12.35 Mi történt a jövő héten?, 12.45 Cigányzene a Margit kertből, 13.00 Burleszk buli, 13.15 Gazdaképző, 13.45 Sorsok, 14.25 Komputerálmok, 15.00 K + P, 15.20 Kompasz, 15.40 Lámpák mögött, 16.10 Különös házasság (magyar), 17.55 A zene nem hal meg soha, 18.35 Delta, 19.05 Família Kft., 19.40 Ekhós színház, 20.05 Labdarúgó EB, 22.45 Időjárás, 22.50 Ez történt a héten, 23.00 Barbara Hendrichs dalestje

Pozsony 1

8.45 Kuko és a gyerekek, 10.35 A Sportka számainak sorsolása, 11.00 Kórház a város szélén, 13.05 A héten történt, 14.10 Sportdélután, 15.20 Ezeregyéjszaka legszebb meséi, 16.40 Rhytmick, 18.05 Walt Disney bemutatja, 19.30 Tévénapló, 20.05 Videostop, 20.45 Dallas, 21.40 Gólok, pontok, másodpercek

Pozsony 2

10.00 Nils Holgersson, 10.30 Mesefilm, 14.55 Anyajegy, 15.45 Filmmúzeum, 19.10 Számítógépes játék, 19.30 Tévénapló, 20.05 Labdarúgó EB, 22.15 Időszerű események, 22.25 Kék bársony (amer.)

Bécs 1

9.05 Szavak nélkül, 9.30 Kulturális műsor, 10.15 Univerzum, 11.00 Sajtóóra, 12.00 Pillantás a hétre, 12.30 Tájékozódás, 13.00 Hírek, 13.10 Három hölgy, 13.35 Teneriffa (NSZK), 15.05 A bohóc, 15.25 Biblia gyerekeknek, 15.30 Octopus vállalkozás, 16.10 A delfinek titka, 17.00 Minihírek, 17.10 X–Large, 18.30 Repülő orvosok, 19.30 Híradó, 19.48 Konfliktusok, 20.15 Moselbrück, 21.05 Kabaré, 22.25 Szereti ön a klasszikusokat?, 23.20 Színházi közvetítés, 1.00 Hírek

Bécs 2

10.00 Panoptikum, 10.15 Mindörökké, Amber, 12.30 Kulturális élet, 13.00 Haza, idegen otthon, 15.00 A sasok birodalma, 15.45 Sport, 17.15 Idősek klubja, 18.00 Három hölgy, 18.30 Ausztria-kép, 19.00 Tartományi élet, 19.48 Labdarúgó EB, 22.15 Hírek, 22.20 L. A. Law, 23.10 Az első szerelem (amer.)

HÉTFŐ

Budapest 1

5.45 Falutévé, 6.00 A Reggel, 8.30 Közjáték, 8.35 ZOOM, 9.05 Walt Disney bemutatja, 10.50 A világ nagy cirkuszai, 11.35 Képújság, 17.00 Délutáni egyenleg, 17.10 Magyarország – Olaszország, 18.15 Veletek vagyok mindennap, 18.30 Útban 2000 felé, 18.55 Bűvös hatos, 19.10 Engedjétek hozzám!, 19.15 Esti mese, 19.30 Híradó, 20.05 Labdarúgó EB, 22.05 Közjáték, 22.10 Aktuális, 22.35 Peter Brook Budapesten, 23.05 Európai utas, 23.40 Késő esti híradó, 23.45 BBC híradó

Budapest 2

15.00 Parlamenti Napló, 17.10 Hírek, 17.25 Ötöd–ölő, 17.45 Regionális híradó, 18.00 Híradó, 18.12 Időjárás, 18.20 Kalandok Álomerdőben, 18.45 Hatoslottósorsolás, 19.00 Katonafilm, 20.00 Pop–rock fehéren, feketén, 20.25 Ekhós színház, 20.45 Hitel est, 21.00 Stúdió 92, 22.00 Esti egyenleg, 22.20 Időjárás, 22.25 Napzárta előtt, 22.50 Majom a télben (francia)

Pozsony 1

15.35 Színházi közvetítés, 17.10 Sportvisszhangok, 18.10 Piac, üzlet, pénzügyek, 19.30 Tévénapló, 20.05 Már tudom mit teszek, 22.30 Események, kommentárok, 23.20 Wimbledon '92

Pozsony 2

17.05 Kincses sziget (ausztrál), 18.10 Nyelvlecke, 18.20 Irány az arany folyó, 19.08 Számítógépes játék, 19.30 Tévénapló, 20.05 Labdarúgó EB. 22.25 Időszerű események

Bécs 1

9.00 Hírek, 9.30 Ausztria kép, 10.00 Iskolatévé, 10.30 Halló, bébi!, 12.00 Éjszakai stúdió, 13.00 Hírek, 13.10 Konfliktusok, 13.40 Együttélés, 14.10 Batman, 15.05 Nils Holgersson, 15.30 Antantétnusz, 16.05 Családom és más állatfajták, 16.30 VIF Zack, 17.00 Minihírek, 17.10 Wurlitzer, 18.00 Hírek, 18.05 Rólunk van szó, 18.30 Repülő orvosok, 19.30 Híradó, 20.00 Kulturális magazin, 20.15 Maria, 21.25 Teleszkóp, 22.10 Miami Vice, 22.55 Könyörtelen világ (francia), 0.20 Táncház

Bécs 2

17.00 Művészlexikon, 17.06 Az évszázad közepe, 17.30 Hársfa utca, 18.00 Három hölgy, 18.30 Szerelem első látásra, 19.00 Tartományi élet, 19.30 Híradó, 20.00 Sport, 22.00 Híradó, 22.30 Etiópia, 23.15 Vita, 0.15 Halló, Ausztria, halló, Bécs!, 0.45 Hírek, 0.50 1000 mestermű

Ne feledje:
Minden héten Dunatáj!

JÚNIUS 20–TÓL 26–IG

KEDD

Budapest 1

5.45 Falutévé, 6.00 A Reggel, 8.30 Közjáték, 8.35 A Vörösróka–hegy (angol), 9.00 Hacsikó, 10.45 A rejtett város, 11.40 Képújság, 17.00 Délutáni egyenleg, 17.10 Vízilabda–mérkőzés, 18.15 Galiba (angol), 18.30 Pénzvilág, 18.40 Egyetlen Földünk van, 18.50 Mini klipmix, 19.00 Cimbóra, 19.15 Esti mese, 19.30 IS, 20.00 Híradó, 20.30 Telesport, 20.40 Metropolis játékok, 21.15 Közjáték, 21.25 Zürichi páncélterem (NSZK), 22.15 Havi mérleg, 23.00 Mint a madár, 23.40 Késő esti híradó, 23.45 BBC híradó

Budapest 2

9.00 Műsorismertetés, 9.05 Országúti bisztró, 9.25 A longobárdok (olasz), 10.00 Parlamenti Napló, 16.00 Hírek, 16.05 Korforduló, 16.25 Prizma, 17.20 Ötöd–ölő, 17.45 Regionális híradó, 18.00 Híradó, 18.12 Időjárás, 18.20 Maci Laci kincset keres, 18.40 Telesport, 19.05 Apró történetek (német), 19.55 Ideális család, 21.00 Szemműtétek futószalagon, 21.30 Köztér, 22.00 Esti egyenleg, 22.20 Időjárás, 22.30 Szent Iván–éji hangverseny Norvégiából

Pozsony 1

16.20 Janaray Hard Show, 18.10 Piac, üzlet, pénzügyek, 19.00 Főzzünk!, 19.30 Tévénapló, 20.05 A király (cseh), 21.50 Zenéről zenével, 22.30 Események, kommentárok, 23.15 Wimbledon '92

Pozsony 2

16.45 Kontaktus stúdió, 18.10 Nyelvlecke, 18.20 Nemzetiségi magazin, 19.08 Számítógépes játék, 19.30 Tévénapló, 20.06 Publicisztikai műsor, 21.25 Sportműsor, 21.45 Időszerű események

Bécs 1

10.30 Az elnök, 12.00 Zenedoboz, 12.15 Rövidfilm, 13.35 Család minden mennyiségben, 14.00 Batman, 14.50 A holnap mesterei, 15.05 Szórakozás is kell, 15.30 Antanténusz, 16.05 Családom és más állatfajták, 16.30 Zenei műhely, 17.00 Minihírek, 17.10 Wurlitzer, 18.00 Hírek, 18.05 Rólunk van szó, 18.30 Repülő orvosok, 19.30 Híradó, 20.15 Univerzum, 21.15 Perry Mason, 22.45 Kiszolgáltatva (ausztrál), 0.20 Petrocelli

Bécs 2

16.55 Művészlexikon, 17.00 Iskolatévé, 17.30 Tájékozódás, 18.00 Három hölgy, 18.30 Izé, 19.00 Tartományi élet, 19.30 Híradó, 20.00 Kulturális magazin, 20.15 Made in Austria, 22.00 Híradó, 22.30 Klub 2

SZERDA

Budapest 1

5.45 Falutévé, 6.00 A Reggel, 8.30 Közjáték, 8.35 Szezám utca, 9.35 Kanada lányai (kanadai), 10.30 Szextetthely, 10.55 Évgyűrűk, 11.25 Képújság, 17.00 Délutáni egyenleg, 17.10 Megveszem ezt a nőt, 17.35 Szuperkongresszus 1992, 18.15 Kalendárium, 1992, 18.55 Pénzvilág, 19.05 A Dodó–klub, 19.20 Esti mese, 19.30 Micimackó–klub, 20.00 Híradó, 20.30 Telesport, 20.40 Ez + Az, 21.45 Közjáték, 21.50 Új Világ, 22.40 Csak egy gigolo (NSZK), 0.20 Késő esti híradó, 0.25 A Financial Times kelet–európai gazdasági híradója.

Budapest 2

16.55 Műsorismertetés, 17.00 Hírek, 17.10 Video firka, 17.20 Felsőfokon, 17.25 Ötöd–ölő, 17.45 Regionális híradó, 18.00 Híradó, 18.12 Időjárás, 18.18 Cápali és Cápeti, 18.42 Zöldpont, 19.05 Bevezető a Domján Edit–sorozathoz, 19.20 Domján Edit–sorozat: Szentivánéji álom, 21.20 Ekhós színház, 21.35 Elilndultam Nyírpazonyból, 22.00 Esti egyenleg, 22.20 Időjárás, 22.25 Napzárta előtt, 22.50 Szétlőtt vasárnap (csehszlovák)

Pozsony 1

15.55 Fúvószene, 17.15 Riporterek stúdiója, 18.05 A rendőrség naplójából, 19.30 Tévénapló, 20.05 Dempsey és Makepeace, 22.30 Események, kommentárok, 23.05 Az 5 a 40–ből számainak sorsolása, 23.10 Wimbledon '92

Pozsony 2

16.40 Minimix, 18.10 Nyelvlecke, 18.20 Rendőrségi magazin, 19.08 Számítógépes játék, 19.30 Tévénapló, 20.06 Családi kör, 21.35 Időszerű események, 22.03 Sportműsor

Bécs 1

9.00 Hírek, 9.30 Iskolatévé, 10.30 Perry Mason, 12.10 Külföldi tudósítások, 13.00 Hírek, 13.10 Rólunk van szó, 13.35 Család minden mennyiségben, 14.00 Batman, 15.05 Niklaas, 15.30 Bábjáték, 16.05 Családom és egyéb állatfajták, 16.30 Heuréka!, 17.00 Minihírek, 17.10 Wurlitzer, 18.00 Hírek, 18.05 Rólunk van szó, 18.30 Repülő orvosok, 19.30 Híradó, 20.00 Sport, 20.15 Biciklisták (NSZK), 22.00 A modell és a zsaru (amer.), 22.50 Kiszolgáltatva (ausztrál), 0.25 Petrocelli

Bécs 2

16.55 Művészlexikon, 17.00 Fotópanoráma, 17.30 Országok és emberek, 18.00 Három hölgy, 18.30 Állatkvíz, 19.00 Tartományi élet, 19.30 Híradó, 20.00 Kulturális magazin, 20.15 Érvek, 21.00 Ars electronica, 22.00 Híradó, 22.30 Sport, 23.30 Ingeborg Bachmann–díj, 1992, 24.00 Hírek

CSÜTÖRTÖK

Budapest 1

5.45 Falutévé, 6.00 A Reggel, 8.30 Közjáték, 8.35 Furcsaságok show–ja (ausztrál), 9.00 Savas eső, 9.25 Verkli, 9.55 Sorstársak, 10.10 Segítség!, 10.25 Szextetthely, 10.50 Képújság, 17.00 Délutáni egyenleg, 17.10 Megveszem ezt a nőt, 17.35 Képújság, 17.40 Galiba, 17.50 Menedzser Magazin, 18.30 Pénzvilág, 18.40 Egyetlen Földünk van, 18.50 Mini klip–mix, 19.00 Reklámjáték, 19.15 Esti mese, 19.30 MOST, 20.00 Híradó, 20.30 Telesport, 20.40 Szomszédok, 21.10 Közjáték, 21.15 Friderikusz–show, 22.35 Aktuális, 23.05 És mi van? 24.00 Késő esti híradó, 0.05 BBC híradó

Budapest 2

16.55 Műsorismertetés, 17.00 Hírek, 17.10 Tipplista, 17.20 Ötöd–ölő, 17.45 Regionális híradó, 18.00 Híradó, 18.12 Időjárás, 18.20 Ismerkedés az emberi testtel, 18.35 Telesport, 19.00 Tetten ért bűntudat (angol), 20.00 Körzeti tévéstúdiók műsora, 21.00 Össztűz, 22.00 Esti egyenleg, 22.20 Időjárás, 22.30 Újra Hitchcock!: A Jamaica fogadó (angol)

Pozsony 1

16.35 Az ajándékozó (jugoszláv), 17.30 Motorosok magazinja, 18.10 Piac, üzlet, pénzügyek, 19.30 Tévénapló, 20.05 Légy üdvözölve, ember!, 21.15 A televízió archívumából, 22.30 Események, kommentárok, 23.05 Wimbledon '92

Pozsony 2

16.45 Kontaktus stúdió, 18.10 Nyelvlecke, 19.08 Számítógépes játék, 20.06 A Jóreménység farmja, 21.15 Turisztikai magazin, 21.40 Időszerű események, 22.08 Sportműsor

Bécs 1

9.00 Hírek, 9.30 Országok és emberek, 10.00 Iskolatévé, 10.30 Érvek, 11.15 Dokumentumfilm, 12.15 Idősek klubja, 13.00 Hírek, 13.10 Rólunk van szó, 13.35 Család minden mennyiségben, 14.00 Batman, 14.50 Kutyák, 15.05 Antanténusz, 16.05 Családom és egyéb állatfajták, 16.30 Slágerek, 17.00 Minihírek, 17.10 Wurlitzer, 18.00 Hírek, 18.05 Rólunk van szó, 18.30 Repülő orvosok, 19.30 Híradó, 20.15 Show egyveleg, 21.30 Családi sírbolt (amer.), 23.25 Szívdobogás (francia)

Bécs 2

17.10 Művészlexikon, 17.15 Randevú, 18.00 Három hölgy, 18.30 Az igazat mondd!, 19.00 Tartományi élet, 19.30 Híradó, 20.00 Kulturális magazin, 20.15 Belföldi tudósítások, 21.00 Filmújdonságok, 21.30 Kultúra, 22.00 Híradó, 22.35 Emlékek, 23.35 Ingeborg Bachmann–díj, 1992

PÉNTEK

Budapest 1

5.45 Falutévé, 6.00 A Reggel, 8.30 Közjáték, 8.35 A Vörösróka–hegy, 9.00 Dallas, 9.50 Lottósorsolás, 9.55 Kanada lányai, 10.50 Szomszédok, 11.20 Képújság, 17.00 Délutáni egyenleg, 17.10 Álomtáncok, 17.35 Képújság, 17.45 Pénzvilág, 18.00 Ablak, 18.55 Maradjatok meg szeretetemben, 19.00 Visszaszámlálás, 19.15 Traffic Jam, 20.00 Híradó, 20.30 Telesport, 20.40 Dallas, 21.35 Közjáték, 21.40 Panoráma, 22.45 Szent László herma, 22.55 Thália északi fénye, 0.30 Késő esti híradó

Budapest 2

15.15 Műsorismertetés, 15.20 Ma délután, 15.25 Tom, Dick és Harriet (angol), 17.10 Szupermodell 1992, 17.45 Regionális híradó, 18.00 Híradó, 18.12 Időjárás, 18.19 A tücsök és a hegedű, 18.30 Öt színes karika, 19.00 Tetten ért bűntudat (angol), 20.05 Labdarúgó EB, 22.45 Esti egyenleg, 23.11 Ekhós színház, 23.25 Az isten kacaja (angol)

Pozsony 1

15.30 Romale, 16.30 Sportműsor, 18.05 A rendőrség naplójából, 18.10 Piac, üzlet, pénzügyek, 19.30 Tévénapló, 20.05 Labdarúgó EB, 22.30 Események, kommentárok, 23.05 Tánc, egyéniség, város, 0.05 Wimbledon '92

Pozsony 2

16.00 Nyelvleckék, 17.15 Gyógynövények, 17.30 Utazás a Föld körül Willy Foggal, 18.10 Nyelvlecke, 18.20 Dokumentumfilm, 19.08 Számítógépes játék, 19.30 Tévénapló, 20.05 Nike, 20.45 Viccparádé, 21.25 900 másodperc könyvekről, 21.40 Időszerű események, 22.08 Sportműsor

Bécs 1

9.00 Hírek, 9.30 Iskolatévé, 10.30 Biciklisták, 12.15 Belföldi tudósítások, 13.00 Hírek, 13.10 Rólunk van szó, 13.35 Család minden mennyiségben, 14.00 Batman, 14.50 A holnap mesterei, 15.05 Volt egyszer egy Amerika, 15.30 Antanténusz, 16.05 Családom és egyéb állatfajták, 16.30 Minikvíz, 17.00 Minihírek, 17.10 Wurlitzer, 18.00 Hírek, 18.05 Rólunk van szó, 18.30 Repülő orvosok, 19.30 Híradó, 20.15 Európai zsaru, 21.30 Szellemirtók (amer.), 23.00 Két koporsó megrendelésre (olasz), 0.30 Petrocelli (amer.)

Bécs 2

16.35 A korona ékköve, 17.30 Állatmagazin, 18.00 Három hölgy, 18.30 Nyereményjáték, 19.00 Tartományi élet, 19.30 Híradó, 20.00 Labdarúgó EB, 22.15 Híradó, 22.30 Ingeborg Bachmann–díj, 1992, 23.00 Rövidfilmek, 2.00 Hírek

A komáromi PANORÁMA kertmozi műsora

Június 20–án Robotzsaruk (tudományos–fantasztikus amerikai film), 21–én Veszélyes szökés (amerikai), 22–én Az Adams–család (vidám amerikai horror), 23–án Ikrek (amerikai), 24–én Bugsy (romantikus amerikai gengsztertörténet), 25–én Ovizsaru (amerikai filmvígjáték), 26–án JFK (A Kennedy–gyilkosság hiteles feldolgozása)

GRATULÁLUNK

Névnapjukon szeretettel köszöntjük

június 20–án *Rafael*
június 21–én *Alajos*
június 22–én *Paulina*
június 23–án *Zoltán*
június 24–én *Iván*
június 25–én *Vilmos*
június 26–án *János, Pál*

nevű kedves olvasóinkat, valamint mindazokat, akik ezen a héten ünneplik születésnapjukat.

HÁZASSÁGOT KÖTÖTTEK

a komáromi városházán: Dorotović Iván és Juhász Csilla, Varga Gyula és Osianec Natália, Quang Le Vinh és Bakonyi Krisztina

az érsekújvári városházán: Dudás József és Navara Noémi, Bucsai Péter és Lőrincz Andrea, Kamenec Milán és Procházka Ilona

a gútai városházán: Kulich László és Rása Anita

HALÁLOZÁS

Az elmúlt napokban örökre távoztak sorainkból:

a perbetei Benkó Mária (66 éves), a komáromi Aurad Erzsébet (84), a komáromi Globan Lídia (76), a komáromi Szabó István (71), a naszvadi Szedmák Jusztina (64), a komáromi Koncser Aranka (92), a gútai Domján Anna (81), a komáromi Tóth Vince (53), a komáromi Kerepecky Ilona (88), a perbetei Sipos János (48), a csallóközaranyosi Szűcs Lajos (63), a komáromi Nagy István (50), és a komáromi Mihalovič Vilma (81).

Emléküket megőrizzük!

SPORT

LABDARÚGÁS

Komáromi II. osztályú járási bajnokság

A 26. forduló eredményei:

Madar — Gúta B 3:0 (vezette Nagy), Búcs — Nagykeszi 1:1 (vezette Kajan), Bátorkeszi — Keszegfalva 0:0 (vezette Rozsnyó mérnök), Csallóközaranyos — Szilas 0:1 (vezette Varga), Ekel — Hetény 2:4 (vezette Horváth P.), Nemesócsa — Bajcs 3:1 (vezette Matlák I.).

Komáromi III. osztályú járási bajnokság

A 18. forduló eredményei:

Füss — Marcelháza B 2:2 (vezette Szőcs), Tany — Martos 2:2 (vezette Szabó), Anyala — Bogya+Gellér (4:1 (vezette Valach) Dunaradvány — Vágfüzes+Kava 1:2 (vezette Szokola)

Komáromi járási ifjúsági bajnokság

A 26. forduló eredményei:

Bátorkeszi — Keszegfalva 0:1, Dunamocs — Lakszakállas 5:1, Nemesócsa — Ímely 3:0.

Komáromi járási diákbajnokság

KFC B — Perbete 12:0

A Molnár Ferenc edző vezette komáromiak a második döntő mérkőzésen fölényes győzelmet arattak és így az 1991–1992. évi diákbajnokság győztesei lettek.

–bd–

ATLÉTIKA

Június 14–én, vasárnap 18. alkalommal rendeztek Čadcán maratoni futóversenyt. A 42195 méteres táv győztese a ZZO Čadca versenyzője, Milan Slivka lett 2:28:08 idővel. A nők mezőnyében Jarmila Suniarova (VSZ Košice) győzött 3:02:56 idővel.

A 60–éves veteránok korosztályában Ján Tuška, a Spartak Komárno versenyzője 3:29:33 idővel elsőnek érkezett a célba.

–r–

Rövid határidővel

vállalatok, közületek és vállalkozók számára

biztosítjuk bélyegzők elkészítését.

Kívánságra cégjelzéses bélyegzőt is készítünk!

Érdeklődjön levélben, vagy személyesen a Dunatáj szerkesztőségében

(Komárom, Széna tér 3.)

FANTASNAME * FANTASNAME

Érvényesülni szeretne? Segítségemmel az üzleti élet csúcsára kerülhet! Hirdessen az én segítségemmel! Keressen munkaidő után a 30 20–as komáromi telefonszámon.

FANTASNAME * FANTASNAME

OLVASTA MÁR?

„Soha nem adtam volna a fejemet ufókutatásra, ha nem lennék meggyőződve róla, hogy problémáit megoldva pontosabban tudjuk majd meghatározni helyünket a Világmindenségben, a csillagok és bolygók rengetegében." Ezekkel a sorokkal kezdi UFO TANÚ A VILÁGŰRBŐL című, rövid idő leforgása alatt valamennyi világnyelven megjelent könyvét az a Marina Popovics, aki nem is olyan régen még a szovjet légierő ezredese volt és több repülési világrekordot állított fel. Férje, Pavel Popovics az első szovjet űrnajósok egyike, jelenleg a FÁK Ufológiai Szövetségének az elnöke. Tehát nem „akárki" ennek a bestsellerré vált könyvnek a szerzője, amely az UFO–glasznoszty előfutára. A fényképekkel illusztrált könyvből számos szovjetunióbeli ufo-megfigyelésről, azok részleteiről olvashatunk, s nem csak civilektől, hanem pilóták, a légvédelem felelős beosztású szakemberei elmondása alapján. Elsősorban a katonák azok, akik fellebbentik az ufo–titok fátylát. Vitalij Haraberis mérnök ezredes, a műszaki tudományok kandidátusa, aki egy katonai kutatóintézet vezetője, elmondta a könyv szerzőjének, hogy 672 ufóesetet vizsgáltak. „A lelőtt ufókból nyert anyagok többnyire szilánkok formájában kerültek a kezünkbe — olvashatjuk nyilatkozatában —, ami erősen nehezítette velük a munkát. Kivételképeztek a lezuhant gépek hajtóművei, amelyek az esetek egy részében működőképeseknek bizonyultak. Ki kellett vizsgálni, használható állapotba kellett hozni őket, majd kitenni a hatásnak." Az ufók, amelyek létét korábban kategorikusan tagadták a volt Szovjetunióban, tehát valóban léteznek, s mi több – az oroszoknak sikerült lekoppintaniuk azok hajtóművét, s a Nyugatnak felkínálták közös gyártásra!

(th)

Vízvezeték és központi fűtés szerelését, javítását rövid határidővel vállalja az

INSTA

magánvállalat. Érdeklődni lehet az esti órákban a 633 08–as komáromi telefonszámon, illetve a Nap utca 36. szám alatt.

A NEW K–FTC (ATTI) csapata már döntős

MICROCOM KUPA

NEW K–FTC (ATTI) – ATLANTA (OLD SHIPYARD) 11:3 (6:1)

Nem adott esélyt az új K-FTC ellenfelének. Végig nagy fölényben, tetszetősen játszott és második győzelmével a döntő első résztvevője.

REFORM (NEUBERG SNACK) – BAURING CITY 3:4 (0:0)

A mérkőzést zuhogó esőben játszotta a két csapat, de kiválóan alkalmazkodtak a körülményekhez. Az első félidő gólt nem, de szoros, küzdelmes játékot és három kapufát eredményezett, amelyekből kettőt a Bauring City csapata rúgott. A második félidő elején már 2:0–ra vezettek a vendégek, ám a Reform csapata tíz perc alatt három gólt rúgott és közel állt a döntőben való részvételhez. Az utolsó 7 perc a Bauring City csapatáé volt és így versenyben maradtak a döntőben való részvételért.

–közs–

DUNATÁJ

— magyar nyelvű regionális hetilap. Kiadja a DANUBIUS—press kiadóvállalat. Főszerkesztő Morovič Lajos. Főszerkesztő—helyettes Németh István. Rovatvezető: Kulacs Zsuzsa. Gazdasági ügyintéző: Csernava Mária. Szerkesztőségünk címe: Dunatáj szerkesztősége, Széna tér 3., 945 01 Komárno (tel.: 0819/60241) Hirdetőirodáink címe: Inzertná kancelária, Megyeház utca 5. 945 01 Komárom, valamint Linda baby centrum, Győri utca 31., 946 03 Kolárovo (tel.: 0819/941 806). Adminisztráció: 946 03 Kolárovo, Hosszú utca 47. Telefon: (munkaidő alatt) 0819/60241, ill. 17 és 20 óra között 0819/941 542. Előfizetési díj egész évre 104 korona, félévre 52 korona. Előfizetéseket elfogad minden lapkézbesítő és postahivatal. Kéziratokat nem őrzünk meg és nem küldünk vissza. Szedés és tördelés DANUBIUS–press. Nyomja a Komáromi Nyomdaüzemek, á. v. Terjeszti a Postai Hírlapszolgálat és a Csemart. Regisztrációs szám: MK 190/90. Nemzetközi indexszám: 492 11.

dunatáj

III. évf.
25. szám
1992.
Június 26.
2 korona

MAGYAR NYELVŰ REGIONÁLIS HETILAP

JÖVŐ SZÁMUNK TARTALMÁBÓL:

• Törődnek a szellemi fogyatékos gyermekekkel • Titokzatos éjszakai látogatók a világűrből? • Gútán is ülésezett az önkormányzat.

Fegyveres rablótámadás a sertésólaknál

Rálőttek az éjjeliőrre

Május 30–ról 31–re virradó éjszaka, rövidd el éjfél után a szilasi (Brestovec) sertéstelep éjjeliőre a szokásos ellenőrző körútját végezte, amikor gyanús alakokra figyelt fel. Rájuk szólt, de azok elfutottak. Mivel az éjjeliőr tudta, merre menekültek, s jobban ismerte a terepet, kerékpáron elébük vágott, s az ekeli úton levő szalmakazalnál, ahol az alkalmi tolvajok gépkocsija várakozott, megállásra szólította fel őket. A tolvajok egyike ekkor rászólt a társára: Lődd le! S a puskadörrenés sokáig visszhangzott az éjszakában.

A lövések az éjjeliőr térdizületét és gyomrát érték. Emberfeletti kitartásának és lélekjelenlétének köszönhetően visszavánszorgott a telephelyre, ahol azután megkezdődhetett az orvosi kezelés, amely természetesen a kórházban folytatódott. Az áldozat elmondhatja, hogy szerencséje volt. A tettes a sötétben nem tudott pontosan célozni. Nagy erővel indult meg a rendőrségi vizsgálat. Rövidesen kiderült, hogy a szilasit egy tanyi eset előzte meg. Ugyanazon a napon ugyanis a tanyi sertéshizlaldánál az éjjeliőr kutyáját akarták agyonlőni ismeretlen tettesek. Mivel ez nem sikerült, áthelyezték „erőiket" a szilasi határba. A gyors kihallgatások meghozták az eredményt, a tettesek körül szorult a hurok. A szembesítések eredményeképp fény derült kilétükre. Mindhárman a Dunaszerdahelyi járásból valók, s egy kivétellel már valamennyien álltak korábban is bíróság előtt lopásért, kisebb bűncselekményért. A beismerő vallomások alapján azt a gyanúsítottat, akinél megtalálták a fegyvert, s elismerte, hogy ő lőtt Szilason az éjjeliőrre, előzetes letartóztatásba helyezték. A többi szabadlábon várta volna a bírósági tárgyalást. Azért a feltételes mód, mivel közben a „trió" egy másik tagja Dunaszerdahelyen újabb súlyos bűncselekménnyel – ezúttal nemi erőszak vétségével – gyarapította a bűnlajstromot. Már ő is rács mögött várja az ítéletet.

A KOMÁROMI ÖNKORMÁNYZAT ÜLÉSÉN HALLOTTUK

„ELCSORDOGÁLT" A LAKÓTELEPI VÍZDÍJAK ÖSSZEGE

A kánikulai meleg és a megvitatásra előterjesztett anyagok sokasága ugyancsak próbára tette a képviselők „állóképességét", hiszen a képviselőtestület 15. ülése ez alkalommal háromnaposra sikeredett. A június 18–án és 19–én megkezdett ülés ugyanis e héten pénteken folytatódik. Bizalmatlansági indítványtól sem volt mentes a tanácskozás, a testület azonban megerősítette tisztségében Csintalan Miklóst, a városi hivatal vezetőjét.

Az ülés, amelyet Pásztor István polgármester vezetett, ez alkalommal is a képviselők interpellációival vette kezdetét. Fekete István azok közé a képviselők közé tartozik, akinek a szavaira mindig érdemes odafigyelni. Interpellált a Víz utcai gyermekjátszótér befejezésének ügyében, melynek munkálatait egy, a kőfal melletti térségen istállókkal és egyéb építményekkel terjeszkedő roma család fékezi. Szólt arról, hogy a Pozsony felé vezető út mentén a kertekhez vezető utat vastag salakréteggel szórták fel, s ezt a cselekedetet a környezetvédelmi hivatal akár 50 ezer koronával is büntetheti. Eladták a Priemko vállalatának telephelyét, azonban megmaradt egy öt méter széles és 90 méter hosszú eladatlan és hasznosíthatalan sáv, nem szólva arról, hogy az értékesített területen műanyagfeldolgozással akarnak foglalkozni, előtte azonban meg kellene vizsgálni az azzal járó esetleges környezeti károkat is.

Jarábek József r. ´ nök, a víz– és csatornázási művek igazgatója is szót kért és a testület segítségét kérte. Abból, amit előtárt, hosszas vita keletkezett. Arról van szó, hogy a városi házkezelőségi vállalat tetemes, több milliós nagyságrendű összeggel adósa a vízműveknek. Tudvalevő, hogy a lakótelepeken a házkezelőségi vállalat szedi be a víz– és csatornázási díjat, amelyet azután átutal a vízműveknek. Nos, ez az idén nem, illetve hosszas sürgetés és tárgyalások után csak részben történt meg, s a házkezelőségi vállalat adóssága reménytelenül egyre növekszik, ezzel is veszélyes helyzetbe sodorva a víz– és csatornázási műveket. Amint az a hozzászólásokból, így Kinczer István mérnöknek, a házkezelőségi vállalat igazgatójának magyarázatából is kitűnt, ez a vállalat nagymértékben eladósodott, s a víz– és csatornázási díjakból a lakosoktól befolyt összeget — ahelyett, hogy a vízműveknek utalta volna át —, feltehetően másra fordította.

A testület határozata szerint ezentúl ezeket a pénzeket a házkezelőségi vállalatnak kötelessége átutalni a vízműveknek.

(Folytatás a 3. oldalon)

Tudósítókat keresünk!

A Dunatáj szerkesztősége tudósítókat keres a Komáromi és Érsekújvári járás községeiből. Az érdeklődők írásban jelentkezhetnek a szerkesztőség címén, illetve a 60241–es komáromi telefonszámon.

Azért, hogy én ilyen kicsi vagyok...

Azért, hogy én ilyen kicsi vagyok,
Kilenc betyár szeretője vagyok,
A tizedik el van tőlem zárva
Komáromi, de nagy kazamatákba.

Azért, hogy én ilyen piros vagyok,
Ne gondold babám, hogy én festve vagyok,
Így szült anyám engem e világra,
Piros púder de nem kell az orcámra.

Megrándult a kispej lovam lába,
Térdig jár az a fekete sárba.
Szenvedj lovam, szenvedj a hazáért!
Én is szenvedek egy szép barna lányért.

(Kún László: Régi jó nóták.)

A dunai vashíd jubileuma elé

A két nagy folyó összefolyásánál fekvő Komárom életében, fejlődésében a település létrejötte óta nagy jelentőséggel bírtak az itteni révek, majd a Dunán és a Vág–Dunán megépülő hidak. A révjog egykor az úgynevezett regálékhoz tartozott, azaz a kincstáré volt, attól bérelte a város évente változó összegért. Éppen ezért két évszázada, 1792–ben határozta el a városi tanács, hogy a réveket és hidakat megveszi a kincstártól, amit 1796. február 3–án 16 000 forint kifizetésével meg is valósított. A győr–dunai szigetet és a folyó jobb partja között ekkor még repülőhíd közlekedett. 1838–ban a város a repülőhíd helyett 337,50 m hosszú, 33 tölgyfahajóból álló hajóhidat építtetett az újszőnyi partig.

A hajók fölött 6,20 m széles kocsiút és 2 m széles gyalogút vezetett. A hajókat 44 vasmacska rögzítette, s ezenkívül egymással is összekapcsolták ezeket úgy, hogy három hajó képezett egy szakaszt, révésznyelven ún. glédát. A folyó közepén egy vagy két glédát, szükség esetén hármat is ki tudtak kapcsolni a hídnál alkalmazott révészek, hogy a Dunán közlekedő gőzhajóknak és uszályaiknak utat nyissanak. A hajók közeledtét a monostori erőd ormán álló, árbócra felhúzott drótkosárral jelezték. Gyakran több óra is eltelt, amíg a hajók elvonulása után a hidat ismét összekapcsolták s megindulhatott rajta a forgalom, ezért nevezték „csallóközi szerencsének", ha az utas hídnyitási időveszteség nélkül átjutott a túloldalra. Amikor a téli hónapokban a Dunán megjelentek a jégtáblák, a hajóhidat szétszedték és glédánként bevontatták a Kis–Duna–ágba. Amíg a Duna be nem fagyott, a révészek ladikjai és egy kis csavargőzös közlekedett a két part között, ha a folyó teljes szélességében befagyott, az átkelés a jég hátán folytatódott. Hatóságilag kijelölték az utat, ahol a jégről lesöpörték a havat, beszórták szalmával, s ott jártak át a gyalogosok, erős télben a szekerek is.

E bizonytalan, s nem teljesen biztonságos átkelés helyett a város polgársága és katonai szempontokat figyelembe véve az éppen kiépült komáromi erődrendszer parancsnoksága már a múlt század hetvenes éveiben szorgalmazta egy állandó vashíd megépítését a sziget és az újszőnyi part között. Megépítésére elsőként Chiolich Herman cs. és kir. mérnökkari ezredes tett konkrét javaslatot a város vezetésének 1875 februárjában, majd az építés költségeinek fedezése körül éveken át húzódó tárgyalások is az ő segítségével mozdultak ki a holtpontról, miután 1887–ben altábornagyként a komáromi vár parancsnoka lett. A költségek fedezését az állam vállalta. 1891. március 4–én kapta meg a város Baross Gábor miniszter leiratát, melyben közli, hogy a minisztérium elfogadja a város hídépítéssel kapcsolatos feltételeit, s az építéssel már megbízta a Gregersen G. és Fiai budapesti céget. A 410,5 m hosszú vashíd költségei 1 154 000 forintra rúgtak. A hídépítés tényleges munkálatai 1891 június elején kezdődtek, s a vállalt időpontra, 1892. augusztus 31–re a híd elkészült. Ünnepélyes átadására szeptember 1–én éjfélkor került sor. Az ünneplő közönség görögtűz fénye mellett, Lakatos Ferdi cigányzenekarának Rákóczi–indulójával kivonult a hídra, melynek közepén találkozott a szintén zeneszóval érkező újszőnyiekkel. Az örömteli találkozás után együtt vonult át Komárom és Újszőny közönsége az újszőnyi hídfőhöz, ahol a községi elöljáróság nevében Horváth András üdvözölte a megye alispánját és a város polgármesterét. Az üdvözlésre Szombathelyi alispán válaszolt, kiemelve a híd jelentőségét a város és a megye életében.



Így nézett ki egykor a dunai vashíd komáromi hídfője.

A hidat Erzsébet királynéról nevezték el. Komáromi hídfőjének mellvédfalára a következő felirat került: „ERZSÉBET–HÍD. Létesíttetett: I. Ferencz József ausztriai császár és Magyarország apostoli királyának uralkodása alatt, gróf Szapáry Gyula miniszterelnöksége idejében, Baross Gábor kereskedelemügyi miniszter által 1891 — 1892." Az újszőnyi hídfőhöz pedig: „Czekelius Aurél műszaki tanácsos vezetése alatt megépítették Gregersen G. és fiai vállalkozók. A vasszerkezetet a m. kir. államvasutak gépgyára készítette."

A megépült közúti vashíd hozzájárult Komárom és Újszőny 1896–ban történt egyesítéséhez. Az Osztrák — Magyar Monarchia felbomlása után, 1919–től határhíd lett, s mint ilyen szolgálja ma is a lényegesen megnövekedett forgalmat. Kerek évfordulójáról Komárom önkormányzata a híd történetét ismertető kétnyelvű kiadvánnyal, kiállítással és előadásokkal emlékezik meg.

Mácza Mihály

Hogyan került a vámház épülete a gimnázium udvarára?

Ünnepre készül Komárom, ez év szeptemberében lesz kerek száz esztendeje annak, hogy 1892–ben átadták a nagy–dunai közúti hídat, amely azóta is híven szolgálja nemcsak a komáromiakat, hanem a Csehszlovákia és Magyarország közötti közúti forgalmat is. Amint azt a város alpolgármestere, Szénássy Árpád mérnök elmondta, a híd centenáriuma alkalmából a Duna menti nagyvárosok műszaki főiskolái Hidak címmel vándorkonferenciát, illetve szimpóziumot rendeznek. Az ebből az alkalomból megalakult tudományos társaság egyhetes hajóút keretében felkeresi Bécs és Belgrád között a Duna hídjait. Tagjai az évforduló hetében érkeznek Komáromba, ahol részt vesznek a híd történetéről, építéséről és a két város és ország életében betöltött szerepéről szóló előadássorozaton. A centenárium alkalmából kisebb időszaki kiállítást rendeznek a Duna Menti Múzeumban és egy 50–60 oldalas kiadványt is megjelentetnek. A hídon emléktábla leleplezésére is sor kerül.

Az évfordulóról beszélgetve és a hidat ábrázoló régi fényképeket nézegetve hívta fel a figyelmemet a város történetét kiválóan ismerő Bihary Mihály egy látszólag apró, de eddig ismeretlen vonatkozásra: „Az én gyerekkoromban ugyan már nem szedtek hídvámot, de korábban pénzt kellett fizetnie annak, aki áthaladt a hídon. Látja, ezen a levelezőlapon jól látható az a kis épület, amelyben a vámot szedték. Később már nem kellett fizetni az átkelésért, viszont Csehszlovákia megalakulása után határfolyó lett a Duna, melynek északi partján nagyobb vámházat készítettek. Ez látható ezen a másik fényképen. Ebben szolgáltak a vámosok. A bécsi döntés, illetve Komárom visszacsatolása után ezt a faépületet gróf Teleki Pál külügyminiszter, majd miniszterelnök, Magyarország főcserkésze a komáromi bencés gimnázium cserkészcsapatának adományozta. A második világháború végéig a cserkészeké volt a gimnázium udvarán jelenleg is álló épület. Később a pedellus lakott itt, s tanműhelyt is berendeztek benne"— magyarázta lelkesen Miska bácsi az eddig ismeretlen helytörténeti adalékot.

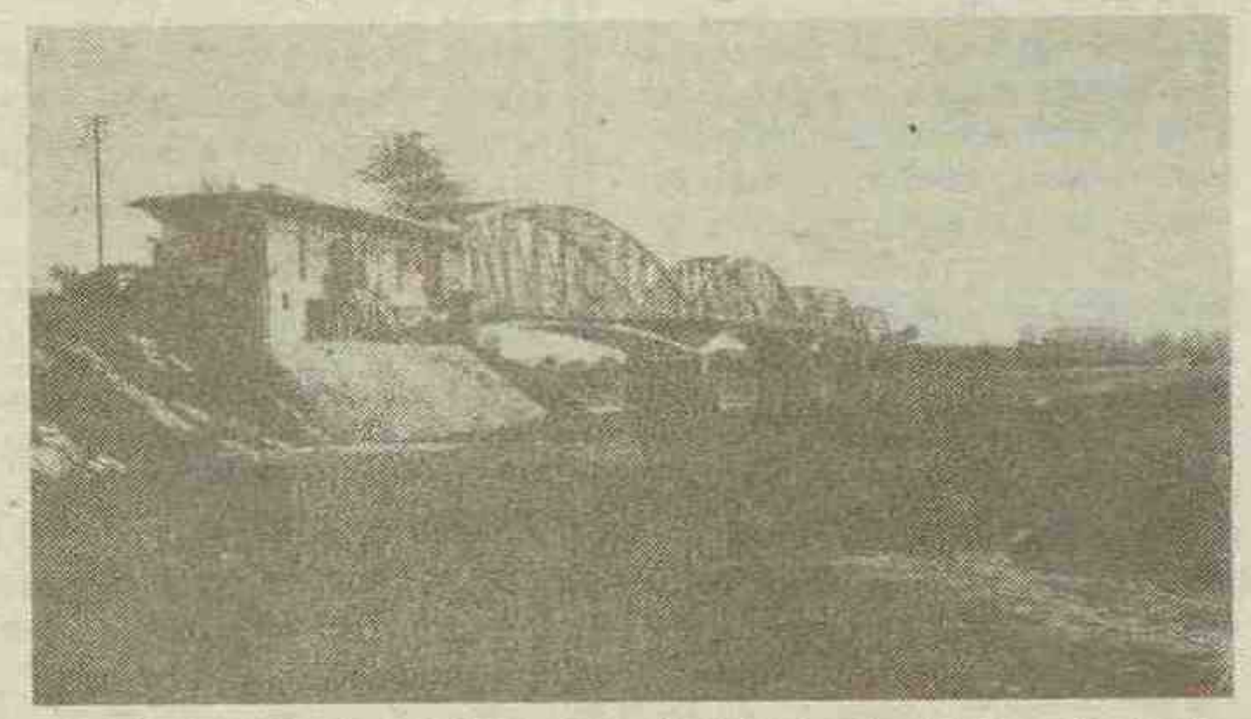

A képen látható, fából készült vámházat a harmincas évek végén, negyvenes évek elején a bencés gimnázium cserkészcsapatának adományozták. Az épület ma is ott áll a gimnázium udvarán. (A kép Bihary Mihály gyűjteményéből származik).

Különös játéka a sorsnak, hogy a sok történelmi vihart látott egykori vámépület most ismét a cserkészeké lett. Ebben tartja összejöveteleit a nemrégiben megalakult komáromi cserkészcsapat...

(németh)

Egy világjárt komáromi gimnazista

(Befejezés az előző számból)

Az alábbiakban folytatjuk azt az élménybeszámolót, melyben a Komáromi Magyar Tannyelvű Gimnázium tanulója, Polák Gyula vall a San Francisco közelében fekvő Portola Valley–beli egyházi magániskolában töltött évéről.

— Már szóltunk az iskola csodálatos fekvéséről, folytassuk most az itt zajló élettel, tanítási módszerekkel...

— Az iskolát 1957–ben alapította négy bencés pap, köztük Kristóf atya. Az alapításban olyannyira tevőlegesen részt vettek, hogy még az árnyat adó fákat is ők ültették. Az iskolához természetesen kollégium is tartozik, mely ugyancsak fából épült. A tanár–diák viszony rendkívül közvetlen, mondhatni baráti. Bár egyházi létesítmény, a tantestületet világi és paptanárok együttesen alkotják. A tanítás a logikai megközelítésre épül, a tananyag mindig aktualizált, teljesen naprakész. Történelemből például az első szemeszterben a közelmúlt világtörténelmét vettük, az öbölháborúval is foglalkoztunk. A második félév tananyaga Amerika történelmét foglalta magába Kolumbusztól napjainkig. Ami az egyéb körülményeket illeti, az senkit nem érdekel, hogy a diák tanítás alatt hová és hogyan ül, esetleg mivel foglalkozik, egy a lényeg, hogy tudjon. Szóbeli feleltetés nincs, egyedül csak szóbeli kikérdezés van, a többiből a gyakori tesztek, kvízek, röpdolgozatok mérik fel a diákok tudását. Az osztályzás nagyon korrekt és jóval „változatosabb", mint a miénk. Összesen ugyanis 11 jegy van. A színvonalról még annyit, hogy a tudást százalékban fejezik ki, 93 százalék szükséges a legjobb osztályzathoz, 75 a közepes, nálunk hármasnak megfelelő érdemjegyhez, 59 százalék pedig már csak a bukáshoz „elegendő".

— Ilyen követelmények mellett milyen eredménnyel zárta az évfolyamot?

— Először tisztáznunk kell, hogy Kristóf atya javaslatára harmadik helyett második évfolyamba mentem, ugyanis náluk a harmadik évfolyamnak egészen más a szerkezete, mint a mi iskolarendszerünkben, teljesen a főiskolai felvételire való felkészülés jegyében zajlik. Ennek számomra nem lett volna sok értelme. Ami az eredményeimet illeti, az első félévben kitüntetett voltam, feltehetően a másodikban is, bár erről még nem kaptam meg a hivatalos értesítést. Az itteni harmadik évfolyam anyagából ezután vizsgázom majd le.

— Milyen ott egy diák élete?

— A tanítás fél háromig tart, utána sportolással töltik szabadidejüket. A legelterjedtebb a kosárlabda, melyet mindenki, mindenhol játszik. Ez szó szerint értendő, hiszen a házaknál is van



Gyuszi (balról) és barátja az iskola előtt

AMERIKÁBÓL JÖTTEM...

pálya, még a szobák falára is kosarat szerelnek. Az iskola 120 diákjára három focipálya, két kosárlabdapálya, tornaterem, uszoda és két baseballpálya jutott. Ott egy fiatal akkor igazán közkedvelt és elismert, ha nemcsak a tanulásban tűnik ki, hanem a sportban és a társasági életben is. Ezt az életstílust a későbbiekben is megtartják, munka után nem a főzés, takarítás és kerti munka következik, hanem sportolás, majd egy–két óra pihenés, utána pedig a szórakozás, kultúra. S ha már a szabadidő eltöltésénél tartunk, feltétlenül el kell mondanom, hogy nagyon sok ünnepük van, ami a diáktársadalom legnagyobb örömére természetesen iskolai szünet is. Ilyenkor kirándultunk, felkerestük a környék jelentősebb városait, San Franciscot, Oaklandet, élveztük San José csodálatos üdülőközpontját, melyet már messziről jeleznek a magasba nyúló hatalmas csúszdák, bejártuk a Disneylandhez hasonló vidámparkot, a Great Americant. Megmártóztunk a tenger borzongatóan friss vizében, jártunk Arizonában, rácsodálkoztunk Los Angeles felhőkarcolóira, Nevadában egyhetes túrára indultunk a festői szépségű Colorado folyón. Aludtunk a szabad ég alatt a sivatagban, ahol előfordult, hogy egy kisebb skorpió mellett ébredtünk. Igazi élményt jelentett számomra a Monterey–i akvárium, ahol — természetesen tisztes távolságból, üvegen keresztül — a legkülönfélébb cápafajtákkal, tengeri halakkal ismerkedhettünk — meséli csillogó szemmel a velem szemben ülő, most is az iskola fehér–kék pólóingét viselő fiú.

— Összegezzük, mi mindent adott ez az egy év...

— Az ismeretanyagon kívül, melynek jellemzésére talán elég annyi, hogy az ott letett angol nyelvvizsgát az egész világon elismerik, vagy hogy olyan komputerek kezelését sajátíthattuk el, melyeket addig még csak nem is láttunk, nagyon fontosnak tartom, hogy megismerhettem egy, a miénktől teljesen eltérő életstílust, embereket és kultúrát.

— Valahogy úgy volt ez, hogy elment egy 16–éves kamasz, akit majd egy évig nem láttunk, csak a levelek és néha egy–egy telefonhívás jelentette vele a kapcsolatot, s egy külsejében és felfogásában alaposan megváltozott, önálló, lényegre törő, kész fiatalember érkezett haza helyette — veszi át a szót Gyuszi édesapja.

— S azt sem kell elhallgatnunk, hogy az ott töltött idő alatt nemcsak tanult, sportolt és szórakozott, hanem dolgozott is, a mosogatástól a kerti munkán át az ablaktisztításig sok mindent vállalt, hogy némi zsebpénzhez jusson. Büszkék vagyunk rá és nagy örömünkre szolgál helytállása.

— Még egy utolsó kérdés: Ezek után hogyan képzeli el a jövőt?

— Ami a közeljövőt illeti, mint már említettem, le kell vizsgáznom a harmadik évfolyam anyagából, jövőre pedig az érettségi után megpróbálok felvételt nyerni egy csehországi egyetemre matematika és valamely nyelv párosításával, s ha lehetőség nyílik rá, innen szeretnék legalább egy évre újra kijutni egy nyugat–európai, vagy egy amerikai egyetemre. De ez még a jövő titka...

Kulacs Zsuzsa

„Elcsordogált" a lakótelepi vízdíjak összege

(Befejezés az 1. oldalról)

A továbbiakban a képviselők foglalkoztak a városi hivatal dolgozóinak bérezési rendjével, a városhoz tartozó vállalatok igazgatóinak prémiummutatóival, a sétaövezet építésének második szakaszával és a benzintöltő–állomások elhelyezésével. Eszerint a Pozsony és Érsekújvár felé vezető országút mindkét oldalán lesz benzinkút, s kisebb benzinkutat létesít a Hofer–cég a Gútai sor végén, ahol 130 garázs felépítését is tervezik. Az eredeti elképzelésektől eltérően nem lesz benzinkút a Bástya lakótelepen, sem pedig a hetediken, az ún. kis kémény térségében. A Bástya lakótelepen felépül egy magán élelmiszerüzlet, a beépítetlen területet megvásárolhatja a Velkom lakásépítő szövetkezet. Itt mintegy 80 – 90 szövetkezeti lakás és földalatti garázs épül 190 autó számára.

A továbbiakban megvitatták a Jókai utca építészeti–rendezési tervét, s feloldották a városfejlesztési tervben szereplő azon tilalmat, mely szerint eddig Kabátfalun, a hajógyár melletti térségen, a Gútai soron és Harcsás mellett nem volt szabad sem felújítani, sem pedig átépíteni a házakat. Az ideiglenes elárusító bódékra kiadott engedélyek ideje is lejárt. Az utolsó két vállalkozó most kapott kivételt. A képviselőket tájékoztatták a Jókai Színház környékének tereprendezéséről, foglalkoztak a hetedik lakótelepi központi kazánház gázüzemre való átállásával, majd jóváhagyták a lakók névsorát a szovjetek után örökölt SA 2–es és SA 4–es lakóházra, melynek lakásait nekik kell helyrehozniuk pénztárcájuknak és igényeiknek megfelelően. Az önkormányzat pénzalapot hoz létre a sport és a kultúra támogatására, most fogadták el a támogatás odaítélésének a szabályzatát. A testület a városi rendőrség parancsnokává Szombath Antalt nevezte ki. A széthullóban lévő Spartak SE ökölvívó–szakosztálya bérbevételre kérte a várostól a sportcsarnokot, azzal, hogy amennyiben azt Kukuli úrral együtt megkapnák, a nevezett hajlandó lenne egymillió koronával támogatni a szakosztályt. Az ügyben nem született döntés. Az önkormányzat jóváhagyta a külföldi szereplésre induló Comorra kamarazenekar számára a támogatást, s ugyancsak anyagiakkal támogatja a Komáromban megrendezésre kerülő vízilabda–tornát.

Végezetül örömmel hallottuk, hogy „sínen van" a városi kábeltévé ügye. Kész az ún. főállomás, a stúdiót is berendezték a hetedik lakótelepi szövetkezeti toronyház legfelső emeletén megvásárolt lakások egyikében. Már csupán az antenna hiányzik, amelyet e héten hoznak és felszerelnek. Hogy a város társtulajdonos lesz–e, vagy sem ebben a vállalkozásban, arról az önkormányzatnak egy hónapon belül kell döntenie.

(németh)

BEREPÜLÉS DÉLRŐL, AZ EGYIK CÉLPONT POZSONY...

Fekete György a Gúta határában lévő Rácakla-pusztán született, itt töltötte gyermekéveit. A második világháború alatt, 16-éves korától naplót vezetett a háborús eseményekről. A több évtizede Siófokon élő és a vízműtől nyugdíjba vonult Fekete György 700 gépelt oldalt kitevő kéziratban rögzítette naplója tartalmát. Ehhez még 216 melléklet — repülőgépekről leszórt röplapok, háború alatt készült fényképek és egyéb dokumentumok — is tartoznak. A kéziratból most az 1944-es év egy nyári napjának eseményeit közöljük, amikor az amerikai légierő többszáz repülőgépe Gúta légterén át haladt Pozsony és az ausztriai hadiipari célpontok bombázására.

1944. június 16-a péntek, Rácakla-puszta

„Szép idő mutatkozik, gyenge szél fújdogál. Alig megreggelizünk, szól Gútán a légvédelmi sziréna. Megyünk répát kapálni. Dél felől gyenge repülőgépbúgás hallható. Érsekújvár felett mintha kondenzcsíkokat húznának ellenséges repülőgépek. Gyenge csíkok láthatók.

Erősebb repülőgépbúgás hallható, déli irányba nézek. Délkelet felől igen sok amerikai négymotoros bombázórepülőgép repül felénk nagy magasságban. Igen sok repülőgépet látni, ezüstösen csillognak és szép alakzatban a kötelékek egymásután repülnek el felettünk. Egy-egy kötelékben 25-30 repülőgép látható.

Lehasalok a földre. Egyszercsak sivítást és csattanást hallok. Közelben valahol légibomba esett le. Rohanok a házunkhoz. Mindenki a kertben szorong. Az ellenséges repülőgépek állandóan nagy csoportokban repülnek Pozsony és Ausztria felé. Megyek a rét felé Sári húgommal. Megint légibomba sivítást hallunk. Bumm!! Hatalmas csattanás hallható. A pacséroki téglagyár körül robban a bomba, ami ide körülbelül öt kilométerre van. Látni a robbanás után felvágódó földet és füstöt. Meg vagyok ijedve. Összesen öt nagy robbanást hallok. Az ellenséges repülőgépek állandóan vonulnak és nagyon szépen csillognak a reájuk tűző naptól. A levegő tele van izgalommal.

Kimegyek a ház melletti búzaföldre. Mivel az emberek féltek az épületekben maradni, tartva attól, hogy bombázás esetén az rájuk dől, inkább a magasra nőtt búzába mentek. A tanya lakói itt hasaltak valamennyien, szétszóródva. Relli kishúgom elkezdi a sírást. Egy német vadászgép repül alacsonyan kelet felé. Magasban rengeteg ezüstösen csillogó ellenséges repülőgép. Előbb légiharc volt. Kattogtak a géppuskák legalább tíz percig a közelben. Számunkra is veszélyes ez a helyzet, mert a megtámadott bombázórepülőgép, hogy könnyebben tudjon mozogni, repülni, a bombaterhétől igyekszik megszabadulni és azokat bárhol leszórja.

Felállok a búzából és igyekszem tájékozódni. Egyszercsak látom, hogy a repülőgépekből papírok hullnak lefelé. Tőlem nem messze esett le egy barnás színű papír, melynek keménypapír tok van az alján. A nagy izgalomban sokáig keresem, de nem találom. Gábor bátyám már távolabbról hoz egyet. Nagyon sok műszerzavaró, ezüstszínű sztaniol fémszálat szórtak ki a repülőgépek. Szinte minden lépésben találni. Mikor kidobják a repülőgépből, akkor ezek az ezüstszínű sztaniolszálak keménypapír kis tokban vannak, melyek a hozzáragasztott barnás színű papírba vannak beburkolva. Kidobás után ez a barnás színű papír letekeredik a keménypapír tokról, a tok kinyílik és az ezüstszálak széthullnak a levegőben. Úgy láttam, hogy egy fehér papírlap esett a szomszéd ház közelében levő répaföldre, egy röplap pedig mintha a búzába hullt volna. Mi gyerekek nagy izgalommal és örömmel keressük, de nem találjuk meg. Közelben ekkor egy nagy csomó, laza gombolyaggá összeállt ezüstszál ért földet. Játékból marokkal kapkodjuk szét a sztaniolszálakat.

Már az utolsó hullámban levő repülőgépek is elrepültek. A repülőgépek után maradt kondenzcsíkokat még látni lehet az égbolton. A mostani igen nagy berepülésnél a repülőgépek legnagyobb része után nem keletkezett kondenzcsík. Megítélésem szerint körülbelül ezer repülőgép repült el felettünk Pozsony és Bécs irányába."

(Folytatása következik)

Fekete György, Siófok

CIRILL ÉS METÓD NAPJÁN

A komáromi önkormányzat 15. ülésén szót kért MUDr. Igor Mrázik, a Matica slovenská helyi szervezetének új elnöke, aki szervezetük eddigi tevékenységéről és terveiről tájékoztatta a képviselőket. Örömmel hallottuk, hogy az információcsere és együttműködés terén a Matica slovenská és a Csemadok kölcsönös lépéseket tesz. Mrázik doktor elmondta, hogy július 5-én Komáromban is megemlékeznek a szlávok két apostoláról, Cirillről és Metódról, s ez alkalomból többek között istentiszteletet is tartanak a Szent András templomban. Az MKDM is támogatja a Matica slovenská azon kezdeményezését, mely szerint a Pro Slovakia kulturális alap költségén szobrot állítanának a két hittérítő emlékére a városban. Az említett kulturális alap az eddigiek során mintegy másfél millió koronával támogatta az ún. katonatemplom felújítási munkálatait is. (th)

Beszélgetések az UFO-jelenségekről (19.)

AZ EMBERISÉG LEGNAGYOBB TALÁNYA

Nincs értelme a Blue Book programban szereplő minden esettel külön foglalkozni, de említést érdemelnek azok, amelyek a „tisztázatlanok" kategóriájába tartoznak. Nagy részük katonai jelentéseken alapul, amelyek ma is a szavahihetőbbek közé tartoznak. Ezek pontosak, nem hiányoznak belőlük a fontos részletek. Közlőik tapasztalt emberek, megfelelő képzettséggel és felkészültséggel rendelkeznek ahhoz, hogy meg tudják különböztetni a természetes légköri jelenségeket az UFO-jelenségektől.

1949-ben a Tierras Calientes domb térségében, Mexikóban egy négymotoros amerikai repülőgép keresztezte az égboltot a Yucatán félszigetet felett. A látótávolság kitűnő volt, az ég felhőtlen, amikor a pilóta egy kis, fénylő pontot észlelt, amelyet először meteorológiai ballonnak tartott. Csak azután, hogy megközelítették a tárgyat, látták meg, hogy egy korong alakú, két és fél kilométeres magasságban lévő testről van szó. Vékony füstréteget is láttak. Amikor a pilóta mintegy két kilométerre megközelítette, hirtelen megfordult tengelye körül és villámgyorsan a repülőgéphez sorakozott. A pilóta kénytelen volt a gépével egykilométeres magasságba süllyedni, de a test állandóan ott körözött. A repülőgép motorjai hirtelen rendszertelenül kezdtek működni, a pilóta elveszítette uralmát gépe felett, mely — miután a legénysége elhagyta — a tengerbe zuhant. A korong ekkor függőlegesen emelkedni kezdett és eltűnt a szemük elől.

Létezik két filmfelvétel, melyeket 1950. április 15-én készítettek. Két fehér fény a felhőtlen égen óriási sebességgel repül egymás után. Mibenlétüket mind a mai napig homály fedi, de a szakemberek megállapították, hogy a filmfelvételek, a „Montana Movie" és a „Tremonton Movie" eredetiek. Ez a két filmfelvétel is azok közé tartozik, amelyeket a Blue Book program UFO-jelenségnek fogadott el.

Ismert Mantell kapitány esete is, aki 1948. január 7-én egy UFO üldözése közben az életét vesztette. A P-51 D Mustang típusú légcsavaros vadászgépének roncsai több négyzetkilométernyi területre szóródtak. A pilótának a földi irányítótoronnyal lefolytatott rádióbeszélgetését magnetofonszalag őrzi. Utolsó szavai így hangzottak: „... Te jó isten, hiszen ebben emberek vannak..." Ez is csak délibáb lenne?

1953. november 23-án a Michigan állambeli Kinrosa légitámaszpont közelében azonosítatlan repülő tárgyat észleltek a rádiólokátor kezelői. R. Wilson hadnagy, aki gyakorlórepülésen éppen a levegőben tartózkodott F 86 Sabre típusú új léglökéses vadászgépével, parancsot kapott, hogy fogja el az ismeretlen gépet. Elég sokáig tartott a légtér megsértőjének az üldözése, a hadnagy mintegy 160 mérföldet repült. Utána a rádiólokátor képernyőjén „összeolvadt" az ismeretlen tárgy és a vadászgép jele. A repülőgép és R. Wilson hadnagy nyomtalanul eltűnt, roncsokat nem találtak.

1953. november 3-án H. Walter hadnagy, egy légelhárító egység rádiólokátor-állomásának képernyőjén London közelében nagyon erős, jól kivehető jelet regisztrált. Távcsöve segítségével meggyőződött arról, hogy a radar képernyőjén megjelent nyomot egy fehér tárgy váltotta ki, amely a radarállomás felett lebegett majdnem 18 kilométeres magasságban és nagysága ebből a távolságból egy teniszlabda méretéhez hasonlított. A visszavert jelek három-, négyszer erősebbek voltak, mint az akkori legnagyobb repülőgépeké, úgy, hogy ebből ítélve a test valós átmérője mintegy 60 méteres lehetett. Az ismeretlen testet még ugyanazon a napon az angol légierő két pilótája is látta. Négy és fél kilométer magasan repültek, míg a forgó és kék fényt sugárzó test mintegy nyolc kilométeres magasságban tartózkodott, majd óriási sebességgel elrepült. A repülésügyi minisztérium először elhatárolta magát az esettől, később meteorológiai ballonnak magyarázta a jelenséget, amit a két pilóta határozottan visszautasított, mondván, hogy ilyet már számtalanszor láttak, s jól meg tudják azokat különböztetni.

(Folytatása következik)

K. Mészáros János

Esküvői kellékek,
menyasszonyi ruhák
eladása és kölcsönzése.
Komárom, Klapka tér 6.

Leasingová a investičná spoločnosť
prijme pre pobočku
v Komárňanskom okrese
pracovníkov alebo pracovníčky
(vek a kvalifikácia nerozhoduje)
na úsek organizácie
styku s klientami,
za veľmi výhodné finančné
predpoklady.
Píšte na našu adresu,
každému odpovedáme!

Leavia Investment a.s.
Hlavní třída 1026
Ostrava - Poruba
708 00

APRÓHIRDETÉS

• **Sürgősen eladó** kétszobás szövetkezeti lakás Komáromban. Érdeklődni lehet a 0709/274 49–es telefonszámon.

• **Eladó** 2,60 méteres, sűrű levelű pálma. Érdeklődni lehet a 0819/44 47–es telefonszámon.

• **Gyermekgondozást vállalunk** Gútán. Érdeklődni lehet a 941 474–es gútai telefonszámon.

• **Eladó** fehér színű AUDI 100 2,3 E, 1987–es évjárat. Érdeklődni lehet naponta 8 és 18 óra között a 0819/21 17, ill. 624 24–es telefonszámon, valamint 20 óra után a 0819/615 20, ill. 609 69–es telefonszámon.

• **Eladó** négyáras kert Csörgőben. Érdeklődni lehet Szabó Józsefnél, Fő utca 52, Gúta címen.

• **Eladó** jó karban lévő LIAZ 10005 TURBO. Érdeklődni lehet a 0819/941 595–ös telefonszámon 20 óra után.

• **Bérbe adom** Komáromban a Fucík utcai zöldségüzletemet. Érdeklődni lehet a helyszínen, vagy a 82 162–es komáromi telefonszámon 19 óra után.

• **Eladó** Komáromtól 15 km–re, a főút mellett, Ekel–Viharoson régebbi családi ház nagy kerttel. Vállalkozás céljára is alkalmas. Érdeklődni lehet a helyszínen az 519–es házszám alatt.

• **Eladó** barna hálószobabútor és mosógép csavaróval együtt. Cím: Komárom, Považská 1/17.

• **Jutányos áron eladó** emeletes családi ház Hetényen 15 áras telken. Vállalkozás céljára is alkalmas. Cím: Valla János, Templom u. 289, Hetény, telefonszám: 986 239, 20 óra után.

• **Elcserélem** földszinti, nagy négyszobás lakásomat Komáromban, a VII. lakótelepen egy kétszobás és egy egyszobás, esetleg garzonlakásra. Cím: Komárom, Csillag u. 8/2 (a volt Nejedly utca).

MEGEMLÉKEZÉS

Fájó szívvel emlékezünk drága kisfiunkra,

Czanik Zoltánra,

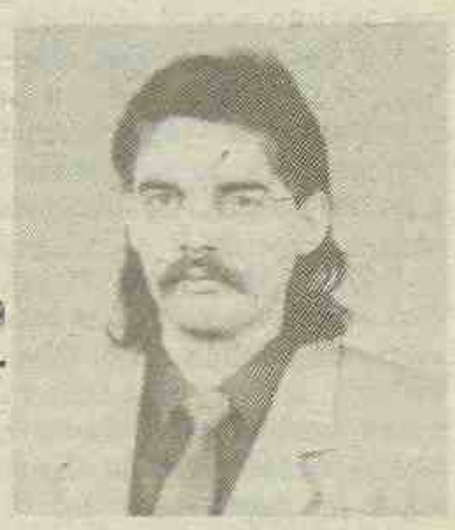

akit öt éve elveszítettünk, de szívünkben örökké él. Kérjük ismerőseit, barátait, hogy ezen a szomorú évfordulón szenteljenek neki egy néma pillanatot.

Örökké gyászoló édesapja, édesanyja és a rokonság.

FANTASNAME
Érvényesülni szeretne? Közreműködésemmel csúcsra kerülhet az üzleti életben! Hirdessen az én segítségemmel! Keressen munkaidő után a 30 20–as komáromi telefonszámon.
FANTASNAME

Jöjjön, keressen, válasszon és vásároljon!

Dél – Komáromban

az ALI BABA ABC

átalakításával július 1–jén megnyílik a

SPAR

osztrák–magyar szupermarket.

Gazdag áruválasztékkal várjuk kedves vásárlóinkat!

SPAR

SPAR

Vízvezeték és központi fűtés
szerelését, javítását
rövid határidővel
vállalja az
INSTA
magánvállalat.
Érdeklődni lehet az esti órákban
a 633 08–as komáromi telefonszámon, illetve a Nap utca 36. szám alatt.

HOROSZKÓP

Június 27–től július 3–ig

VÍZÖNTŐ (I. 21. — II. 20.) Most rövid flörtnek induló kapcsolata sokkal többet jelent majd önnek, mint hinné! Ez a hét elsősorban a vállalkozó szellemű Vízöntőknek lesz kedvező.

HALAK (II. 21. — III. 20.) Amíg nem biztos saját érzéseiben, ne kötelezze el magát. Nem helyes az a felfogás, hogy inkább legyen a rossz partner, mint a magány! Baráti segítséggel helyrehozhat néhány elrontott üzleti vagy munkahelyi kapcsolatot, visszanyerheti önbizalmát.

KOS (III. 21. — IV. 20.) Sikereit nem tudja kellőképpen kihasználni. Jobb, ha a héten nem szánja el magát végleges döntésre. Többször kifakad és fölösleges türelmetlenségével magára haragít olyanokat is, akik pedig csak a javát akarják.

BIKA (IV. 21. — V. 20.) Kapcsolatai összekuszálódtak. Féltékenységgel azonban most semmire sem megy. Ha terveit alaposan előkészítette, most igazán semmi akadálya, hogy valóra váltsa. Ne tartson a kudarctól, sőt, segítőtársat is talál, aki tűzön–vízen át kitart ön mellett.

IKREK (V. 21. — VI. 21.) Ezek a napok nagyszerű alkalmat teremtenek új barátságok kötéséhez. De nem szabad összetéveszteni a barátságot a szerelemmel! Nem könnyű most a helyzete. Egyszerre többfelé kell elkötelezni magát, és mindenütt teljes erővel dolgozik.

RÁK (VI. 22. — VII. 22.) A múltban elszenvedett sérelmeket most sikerül végre orvosolnia. Ettől teljesen megváltozik, a hangulata vidám, optimizmusa határtalan. Aktív és kezdeményező, ötleteit értékelik és hasznosítják is felettesei.

OROSZLÁN (VII. 23. — VIII. 23.) Valaki felbukkan az életében, akiről pedig azt hitte, többé sosem látja. Otthoni ügyei jobban lekötik, mint a munka. De azért igyekszik helytállni, ha nem épp ezen a héten veszi ki a szabadságát. A pénzzel bánjon takarékosabban!

SZŰZ (VIII. 24. — IX. 23.) Mindent elkövetett, hogy felhívja magára a figyelmet, és most, hogy célt ért, megretten. Mintha féltené függetlenségét, s hibát hibára halmoz. Számításai nem úgy jönnek be, ahogy szeretné. Képtelen kompromisszumra, pedig most ez az egyetlen módja, hogy célba érjen.

MÉRLEG (IX. 24. — X. 23.) Barátai csípős megjegyzést tesznek partnerére, ami kicsit bántja. Nem érdemes a szóbeszéddel törődnie, ha boldog, gondoljon arra, hogy az irigység beszél belőlük. Ha lehet, kerülje el a héten a feletteseit, különben alaposan összevész velük.

SKORPIÓ (X. 24. — XI. 22.) Csak a szabadságon lévő Skorpióknak jut idejük a szerelemre. Ha nem üdül éppen, akkor minden percét, minden gondolatát a munka köti le. Annyira, hogy még a megbeszélt randevút is elfelejti.

NYILAS (XI. 23. — XII. 21.) Kellemetlen pillanatokat teremt magának. Kétfelé nehéz egyszerre helytállni. Ráadásul egyik kapcsolatát nem is veszi komolyan. Kicsit labilis a helyzete. Ez elsősorban a körülmények miatt adódott így, de azért ne üljön tétlenül a babérjain.

BAK (XII. 22. — I. 20.) Amennyiben még egyedül él, szeretne biztonságos kapcsolatot teremteni. Erre most talán nem a legjobb az alkalom, mindenesetre fogadja el barátai hétvégi meghívását, mert az efféle összejövetelek mindig szolgálhatnak meglepetéssel, új ismerősökkel.

MŰSORAJÁNLAT

SZOMBAT

Budapest 1

6.15 Falutévé, 6.30 A Reggel, 8.05 Közjáték, 8.10 Jó reggelt adj, Istenem!, 8.15 Mesék Napkeletről, Napnyugatról, 8.40 Jimbo, 8.45 A fekete testvérek (német), 9.10 Zöld béka, 9.40 Cimbora vakáció, 10.30 Hol–mi?, 11.00 Tévémagiszter, 12.30 Panoráma, 13.30 Szezám utca, 14.30 Bakelit, 15.00 Hőmérő, 16.00 Képújság, 16.05 Az Almagombóc–banda (amer.), 17.45 Telis–televideo '92, 17.55 Esti mese, 18.25 Novo–moda, 19.00 Apropó, 20.00 Híradó, 20.30 Telesport, 20.40 Ki a nyerő? (francia), 22.10 Közjáték, 22.15 Uborka, 22.35 Bongó, 23.45 Berlin, Alexanderplatz (NSZK–olasz)

Budapest 2

8.30 Műsorismertetés, 8.35 Hármas csatorna, 9.05 A magyar szabadság napja, 9.10 Bagem sama, 9.35 Naš ekran, 10.00 Unser Bildschirm, 10.25 A nagy szabadság napja, 10.50 Ecranul nostru, 11.15 Naša obrazovka, 11.40 Az óceán admirálisa, 12.05 Família Kft., 12.35 Mimi, a lusta cica (kínai rajzfilm), 12.55 Maja, a méhecske, 13.20 Calyp–shox, 13.40 Nemzetközi fogathajtó–verseny, 14.25 Műsorelőzetes, 14.30 Gazdit keresünk, 14.45 A komputervíziók, 15.10 A magyar szabadság napja, 15.35 Nézze meg az ember!, 15.40 Ekhós színház, 15.55 Három kívánság, 16.45 Hupikék törpikék, 17.10 A magyar szabadság napja, 18.00 Knight Rider (amer.), 18.58 Időjárás, 19.05 Tetten ért bűntudat (angol), 20.00 Telesport, 20.30 A magyar szabadság napja, 21.20 Esti egyenleg, 21.40 A magyar szabadság napja, 23.15 Simenon (francia–német–osztrák–holland–svájci)

Pozsony 1

13.50 Kulcs a Boyard erődhöz, 16.00 Sportdélután, 19.00 Televíziós bérlet a Beauty szépségszalonba, 19.30 Tévénapló, 20.05 Tíz perc az..., 20.15 A diáklány (francia), 22.00 Gólok, pontok, másodpercek, 23.45 Wimbledon '92

Pozsony 2

16.10 900 másodperc könyvekről, 16.35 Gyógynövények, 17.30 Tini–nindzsa teknőcök, 18.15 A magány titka (ausztrál), 19.10 Számítógépes játék, 19.30 Tévénapló, 20.01 A leghosszabb alagút, 22.20 Időszerű események, 22.55 Sportműsor, 23.20 Janaray Hard Show

Bécs 1

11.00 Szellemirtók, 12.30 Halló, Ausztria, halló, Bécs!, 13.00 Hírek, 13.10 Rólunk van szó, 13.35 Mindent a papáért (NSZK), 15.10 Pályaválasztás, 15.30 Boule és Bill, 15.35 Kacsafalva, 16.00 Gyermekwurlitzer, 17.00 Minihírek, 17.10 Az én dzsungelkönyvem, 17.30 Cirkusz, 18.00 Hírek, 18.05 Sport, 18.30 Repülő orvosok, 19.30 Híradó, 20.00 Sport, 20.15 Népdalok, 22.05 Arany lányok, 22.30 Kansas City–i mészárlás (amer.), 0.10 Kettős élet (amer.), 1.30 Hírek

Bécs 2

13.10 Művészlexikon, 13.15 Bolygó hollandi, 15.30 Ingeborg Bachman–díj, 1992, 17.00 Euromusica, 1991, 17.45 Ki akar engem?, 18.00 Három hölgy, 18.30 Ausztria–kép, 19.00 Tartományi élet, 19.30 Híradó, 20.00 Kulturális magazin, 20.15 Arany szem (angol), 22.00 Híradó, 22.10 Sport, 22.40 Rövidfilmek, 0.40 Tina Turner koncert

VASÁRNAP

Budapest 1

6.43 Napi műsorajánlat, 6.45 Falutévé magazin, 7.30 Hagyd aludni a mamát és a papát!, 7.55 „Így szól az Úr!", 8.00 Kávé habbal, 8.25 Közjáték, 8.30 Cimbória, 8.40 Vasárnapi turmix, 11.00 Christoforo, 11.40 Paraván, 12.10 A Financial Times heti üzleti híradója, 12.35 Képújság, 12.40 Nemzetközi fogathajtó–verseny, 14.10 Álljunk meg egy szóra!, 14.20 Irodaház allergia, 15.15 A szabadság szele, 16.00 Van benne valami, 16.40 Örömhír, 17.00 Walt Disney bemutatja, 18.50 Egy este a Kék Egérben – találkozás Bodrogi Gyulával, 19.30 A Hét, 20.25 Telesport, 20.35 Boldog Várad, 21.05 Kivégzőosztag (francia–kanadai), 22.45 Közjáték, 22.50 Jessye Norman Carment énekel (amer.)

Budapest 2

7.00 Napra–forgó, 9.05 Kéménymesék a padláson, 9.30 A hangya utazása, 9.40 Az ablak, 10.00 Észbontó, 10.20 A Tenkes kapitánya, 10.45 Séta Bathban, 11.15 Kánon, 11.45 Néprajzi értékeink, 11.50 Humánum, 12.20 Műsorelőzetes, 12.30 Mi történt a jövő héten?, 12.40 A komputervíziók, 13.15 Cigányzene a Citadella étteremből, 13.30 Gazdaképző, 14.00 Sorsok, 14.40 Mozi top 10, 15.10 K + P, 15.30 Melyiket a 3 közül?, 16.00 A hónap versei, 16.25 Színház a pincében, 17.05 Szász Endre és Seherezád, 17.35 Delta, 18.00 Budapesti Búcsú '92, 19.00 Válogatás a nap látványosságaiból, 20.25 Família Kft., 21.00 Telesport, 21.20 Budapesti Búcsú '92, 22.10 Dire Straits

Pozsony 1

8.45 Kuko és a gyerekek, 10.35 A Sportka számainak húzása, 11.00 Ésszerű házasságok, 13.10 A héten történt, 15.00 Sportdélután, 17.00 Hitparádé, 18.00 Walt Disney bemutatja, 19.30 Tévénapló, 20.05 Benny Hill show, 20.35 Dallas, 21.30 Gólok, pontok, másodpercek

Pozsony 2

10.05 Nils Holgersson, 15.25 Az anyajegy, 16.00 Gombaszög '92, 17.00 Publicisztikai magazin, 19.08 Számítógépes játék, 19.30 Tévénapló, 20.01 Árulás és megtorlás (kínai), 21.50 Időszerű események

Bécs 1

10.15 Univerzum, 11.00 Ingeborg Bachman–díj, 1992, 13.00 Hírek, 13.35 Egyszer gondtalanul (osztrák), 15.05 A sündisznó, 15.30 Kacsafalva, 16.10 A delfinek titka, 17.00 Minihírek, 17.10 X–Large, 18.00 Hírek, 18.05 X–Large, 18.30 Repülő orvosok, 19.30 Híradó, 19.48 Sport, 20.15 Mosel–brück, 21.05 Amerika, 22.40 Örökölni és meghalni, 0.40 Hírek

Bécs 2

10.15 Archer, 12.00 Pillantás a hétre, 13.00 Haza, idegen otthon, 13.30 Képek Ausztriából, 14.15 Zenélni mindenki tud, 14.45 Sport, 16.30 A sasok birodalma, 17.15 Idősek klubja, 18.00 Három hölgy, 18.30 Ausztria–kép, 19.00 Tartományi élet, 19.30 Híradó, 19.48 Konfliktusok, 20.15 James Bond 007, 22.20 Hírek, 22.35 L. A. Law (amer.)

HÉTFŐ

Budapest 1

5.45 Falutévé, 6.00 A Reggel, 8.30 Közjáték, 8.35 Walt Disney bemutatja, 10.20 Képújság, 17.00 Délutáni egyenleg, 17.10 Megveszem ezt a nőt, 17.35 Képújság, 17.40 Galiba, 17.50 Veletek vagyok minden nap, 18.00 Dimenzió, 18.30 Pénzvilág, 18.40 A Föld sója, 19.00 Bűvös hatos, 19.15 Engedjétek hozzám!, 19.20 Esti mese, 19.30 Cimbora, 20.00 Híradó, 20.30 Telesport, 20.40 Új Gálvölgyi–show, 21.20 Közjáték, 21.30 Aktuális, 21.55 Szeresd a hétfőt!, 22.40 Kultúr–Documenta, 23.20 Késő esti híradó, 23.25 BBC híradó

Budapest 2

16.55 Műsorismertetés, 17.00 Hírek, 17.25 Dominó, 17.45 Regionális híradó, 18.00 Híradó, 18.12 Időjárás, 18.20 Kalandok Álomerdőben, 18.45 Ekhós színház, 19.05 Visszatérés a kommunizmusból, 20.05 Pop–reál, 20.30 Telesport, 21.00 Stúdió '92, 22.00 Esti egyenleg, 22.20 Időjárás, 22.25 Napzárta előtt, 22.50 Enter

Pozsony 1

9.00 Dallas, 9.50 A televízió archívumából, 15.45 Téves diagnózis, 16.55 Sportműsor, 19.30 Tévénapló, 20.05 Divertimento, 21.20 Publicisztikai műsor, 22.35 Események, kommentárok, 23.25 Wimbledon 1992

Pozsony 2

18.00 Vakáció, 18.10 Nyelvlecke, 19.08 Számítógépes játék, 19.30 Tévénapló, 20.06 Dokumentumfilm Amerikáról, 21.40 Időszerű események, 22.08 Sportműsor

Bécs 1

9.00 Hírek, 9.30 Ausztria kép, 10.00 Iskolatévé, 12.00 Tisztelet-ház, 13.00 Hírek, 13.10 Konfliktusok, 13.40 Állatmagazin, 14.10 Batman, 15.05 Nils Holgersson, 15.30 Antanténusz, 16.05 Családom és más állatfajták, 16.30 Izé, 17.00 Minihírek, 17.10 Wurlitzer, 18.00 Hírek, 18.05 Rólunk van szó, 18.30 Repülő orvosok, 19.30 Híradó, 20.00 Sport, 21.25 Miami Vice, 22.10 Közelkép, 22.40 Train, államügyész halála (olasz), 0.25 Petrocelli

Bécs 2

13.50 Művészlexikon, 13.55 Sport, 17.30 Hársfa utca, 18.00 Három hölgy, 18.30 Szerelem első látásra, 19.00 Tartományi élet, 19.30 Híradó, 20.00 Kulturális magazin, 20.15 Maria, 21.15 Európa magazin, 22.00 Híradó, 22.30 Fejek, 23.15 Beszélgetés, 24.00 Ingeborg Bachman–díj, 1992

MURPHY TÖRVÉNYEIBŐL

- Minél gyorsabb az autó, annál hamarabb ér oda, ahol a dumdefeketet kapja.
- Ha sikerül még felkapaszkodnod az induló vonat utolsó peronjára, akkor nem oda megy.

JÚNIUS 27-TŐL JÚLIUS 3-IG

KEDD

Budapest 1

5.45 Falutévé, 6.00 A Reggel, 8.30 Közjáték, 8.35 A Vörösróka-hegy (angol), 9.00 Friderikusz-show, 10.20 Képújság, 17.00 Délutáni egyenleg, 17.10 Egyetlen Földünk van, 18.00 Unokáink nem fogják látni, 18.40 Pénzvilág, 18.50 Mini klip-mix, 19.00 Cimbória, 19.15 Esti mese, 19.30 IS, 20.00 Híradó, 20.30 Telesport, 20.40 Kerék bár, 21.15 Közjáték, 21.25 Goya (spanyol), 22.25 Tény-képek, 23.10 Késő esti híradó, 23.15 BBC híradó

Budapest 2

15.55 Műsorismertetés, 16.00 Hírek, 16.05 Korforduló, 16.25 Dominó, 16.40 Prizma, 17.45 Regionális híradó, 18.00 Híradó, 18.12 Időjárás, 18.20 Maci Laci kincset keres, 18.40 Telesport, 19.05 Két férfi, egy eset (NSZK), 20.05 Száz éve született Lajtha László, 21.00 Létkérdések, 22.00 Esti egyenleg, 22.20 Időjárás, 22.30 Isten veletek, oroszok!

Pozsony 1

10.00 Sportvisszhangok, 11.00 Romale, 17.25 Hitparádé, 19.00 Főzzünk!, 19.30 Tévénapló, 20.05 Az arany ára (magyar), 22.30 Események, kommentárok, 23.05 Wimbledon 1992

Pozsony 2

18.05 Hogyan győzzük le a vízembert?, 19.08 Számítógépes játék, 19.30 Tévénapló, 20.06 Dokumentumfilm, 20.45 Kredit, 21.40 Időszerű események, 22.08 Sportműsor

Bécs 1

9.00 Hírek, 9.30 Iskolatévé, 10.30 Gabriela, 12.05 Sport, 13.00 Hírek, 13.10 Rólunk van szó, 13.35 Család minden mennyiségben, 14.00 Batman, 14.50 A holnap mesterei, 15.05 Közvetítés egérrel, 15.30 Antantánusz, 16.05 Családom és más állatfajták, 16.30 Minitárlat, 17.00 Minihírek, 17.10 Wurlitzer, 18.00 Hírek, 18.05 Rólunk van szó, 18.30 Fészeklakók, 19.30 Híradó, 20.15 A hegyek országa, 21.15 Soha olyan kevés (amer.), 23.15 Intervista (olasz), 1.00 Chicago, 1930

Bécs 2

14.50 Művészlexikon, 14.55 Sport, 17.30 Tájékozódás, 18.00 Három hölgy, 18.30 Izé, 19.00 Tartományi élet, 19.30 Híradó, 20.00 Kulturális magazin, 20.15 Aki nevet, nyer, 21.07 Külföldi tudósítások, 22.00 Híradó, 22.50 Klub 2

SZERDA

Budapest 1

5.45 Falutévé, 6.00 A Reggel, 8.30 Közjáték, 8.35 Szezám utca, 9.35 Szextetthely, 10.00 Évgyűrűk, 10.30 Képújság, 17.00 Délutáni egyenleg, 17.10 Megveszem ezt a nőt, 17.35 Képújság, 17.40 Egyetlen Földünk van, 17.50 Átmenet, 18.30 Pénzvilág, 18.40 Rudolf Nurejev, 19.05 A Dodó-klub, 19.20 Esti mese, 19.30 Kölyökidő, 20.00 Híradó, 20.30 Telesport, 20.40 Árulás (ausztrál), 22.25 Közjáték, 22.35 NBA profi kosárlabdadöntő, 23.35 Késő esti híradó, 23.40 A Financial Times kelet-európai gazdasági híradója, 0.05 ZDF híradó

Budapest 2

16.55 Műsorismertetés, 17.00 Hírek, 17.10 Video-firka, 17.20 Dominó, 17.45 Regionális híradó, 18.00 Híradó, 18.12 Időjárás, 18.19 Cápali és Cápeti, 18.42 Zöldpont, 19.05 A pénz beszél, 19.45 Szupercsoport, 20.35 Burleszkbuli, 21.00 Új Hullám, 22.00 Esti egyenleg, 22.20 Időjárás, 22.25 Napzárta előtt, 22.50 A Zene Napja

Pozsony 1

9.00 Hitparádé, 15.40 Az ajándékozó, 17.15 Riporterek stúdiója, 18.05 A rendőrség naplójából, 18.10 Piac, üzlet, pénzügyek, 19.30 Tévénapló, 20.05 Dempsey és Makepeace, 22.30 Események, kommentárok, 23.05 Az 5 a 40-ből számainak sorsolása, 23.10 Wimbledon 1992

Pozsony 2

18.10 Nyelvlecke, 18.40 Gyermekeknek, 19.08 Számítógépes játék, 19.30 Tévénapló, 20.06 Karnyújtásnyira egy álom (jugoszláv), 21.40 Időszerű események, 22.08 Sportműsor

Bécs 1

9.00 Hírek, 9.30 Iskolatévé, 10.30 Csak a feleségem kedvéért, 12.10 Külföldi tudósítások, 13.00 Hírek, 13.10 Rólunk van szó, 13.35 Család minden mennyiségben, 14.00 Batman, 15.05 Niklaas, 15.30 Bábjáték, 16.00 Állatsarok, 16.05 Családom és egyéb állatfajták, 16.30 Pro és kontra, 17.00 Minihírek, 17.10 Wurlitzer, 18.00 Hírek, 18.05 Rólunk van szó, 18.30 Fészeklakók, 19.30 Híradó, 20.15 Meztelen hazugságok (amer.), 21.55 A modell és a zsaru, 22.40 Rokoko, 0.20 Gyilkos gondok (japán)

Bécs 2

13.50 Művészlexikon, 13.55 Sport, 18.00 Három hölgy, 18.30 Állatkvíz, 19.00 Tartományi élet, 19.30 Híradó, 20.00 Kulturális magazin, 20.15 Én nem kellek senkinek, 22.00 Híradó, 22.30 Sport, 24.00 Hírek, 0.05 1000 mestermű

CSÜTÖRTÖK

Budapest 1

5.45 Falutévé, 6.00 A Reggel, 8.30 Közjáték, 8.35 Furcsaságok show-ja, 9.00 Szélkötő Kalamona, 9.35 Marc és Sophie, 10.00 Sorstársak, 10.15 Fűben-fában, 10.25 Képújság, 17.00 Délutáni egyenleg, 17.10 Angol nemzetközi teniszbajnokság, 17.50 Menedzser Magazin, 18.30 Pénzvilág, 18.40 Képújság, 19.00 Gaia, 19.15 Esti mese, 19.30 Most, 20.00 Híradó, 20.30 Telesport, 20.40 Árulás (ausztrál), 22.25 Közjáték, 22.30 Aktuális, 22.55 Angol nemzetközi teniszbajnokság, 23.25 Szabadságünnep, 0.15 Késő esti híradó, 0.20 BBC híradó

Budapest 2

16.55 Műsorismertetés, 17.00 Hírek, 17.05 Tipplista, 17.15 Dominó, 17.30 Teleszák – horgászok műsora, 17.45 Regionális híradó, 18.00 Híradó, 18.12 Időjárás, 18.20 A kiskecske bánata, 18.35 Telesport, 19.00 Csengetett, Mylord? (angol, VI/1.), 20.00 Körzeti tévéstúdiók műsora, 21.00 Össztűz, 22.00 Esti egyenleg, 22.20 Időjárás, 22.30 Újra Hitchcock! Fogjunk tolvajt! (angol)

Pozsony 1

10.30 Publicisztikai műsor, 12.00 Rendőrség naplójából, 14.55 Wimbledon 1992, 19.30 Tévénapló, 20.05 Polaritások, 21.10 A televízió archívumából, 22.30 Események, kommentárok

Pozsony 2

18.05 Mesefilm, 19.08 Számítógépes játék, 19.30 Tévénapló, 20.06 A Jóremény ség farmja, 21.15 Turisztikai magazin, 21.40 Időszerű események, 22.08 Sportműsor

Bécs 1

9.00 Hírek, 9.30 Országok és emberek, 10.00 Iskolatévé, 10.30 Intervista, 12.15 Idősek klubja, 13.00 Hírek, 13.10 Rólunk van szó, 13.35 Család minden mennyiségben, 14.00 Batman, 15.05 János álmai, 15.30 Antantánusz, 16.05 Családom és egyéb állatfajták, 16.30 Slágerek, 17.00 Minihírek, 17.10 Wurlitzer, 18.00 Hírek, 18.05 Rólunk van szó, 18.30 Fészeklakók, 19.30 Híradó, 20.00 Sport, 20.15 Álomhajó, 22.00 A Glenn Miller-sztori (amer.), 23.50 Barbár házasság (francia)

Bécs 2

13.55 Művészlexikon, 14.00 Sport, 17.15 Természetfilm, 18.00 Három hölgy, 18.30 Nyereményjáték, 19.00 Tartományi élet, 19.30 Híradó, 20.00 Kulturális magazin, 20.15 Belföldi tudósítások, 21.00 Filmújdonságok, 21.30 Vigyázat, kultúra!, 22.00 Híradó, 22.30 Sport, 22.45 Klub 2

PÉNTEK

Budapest 1

5.45 Falutévé, 6.00 A Reggel, 8.30 Közjáték, 8.35 A Vörös-róka hegy (angol), 9.00 Dallas, 9.50 Lottósorsolás, 9.55 Marc és Sophie, 10.20 Képújság, 15.00 Angol nemzetközi teniszbajnokság, 17.00 Délutáni egyenleg, 17.10 Makedon ikonok, 17.35 Képújság, 17.45 Pénzvilág, 18.00 Ablak, 18.55 Maradjatok meg szeretetemben, 19.00 Visszaszámlálás, 19.15 Esti mese, 19.25 Traffic jam, 20.00 Híradó, 20.30 Telesport, 20.40 Dallas, 21.35 Közjáték, 21.40 Panoráma, 22.45 Angol nemzetközi teniszbajnokság, 23.15 Négyhangú opera, 0.10 Késő esti híradó

Budapest 2

15.45 Műsorismertetés, 15.50 Hírek, 15.55 Útravaló, 16.05 Tom, Dick és Harriet (angol), 16.30 Ma délután, 17.20 Dominó, 17.45 Regionális híradó, 18.00 Híradó, 18.12 Időjárás, 18.18 Az én pici pónim, 18.30 Öt színes karika, 19.00 Leo és Brigitta (horvát), 20.15 Hogy volt?, 21.25 Népzenei magazin, 22.00 Esti egyenleg, 22.20 Időjárás, 22.25 Napzárta előtt, 22.50 Simenon (francia-német)

Pozsony 1

9.15 Polaritások, 10.15 Riporterek stúdiója, 13.55 Wimbledon 1992, 18.50 A rendőrség naplójából, 19.30 Tévénapló, 20.05 A diáklány (francia), 22.40 Események, kommentárok, 23.15 Tánc, egyéniség, város

Pozsony 2

18.10 Nyelvlecke, 19.08 Számítógépes játék, 19.30 Tévénapló, 20.06 Tévékomédia, 21.25 Időszerű események, 22.08 Sportműsor, 22.20 Zenés műsor, 22.35 Börtön-regény

Bécs 1

9.00 Hírek, 9.30 Iskolatévé, 10.30 Visszatérés, 12.15 Belföldi tudósítások, 13.00 Hírek, 13.10 Rólunk van szó, 13.35 Család minden mennyiségben, 14.00 Batman, 14.50 A holnap mesterei, 14.05 Kum-kum, 15.30 Antantánusz, 16.05 Családom és egyéb állatfajták, 16.30 Minikvíz, 17.00 Minihírek, 17.10 Wurlitzer, 18.00 Hírek, 18.05 Három hölgy, 18.30 Fészeklakók, 19.30 Híradó, 20.15 Rendőrségi felhívás, 21.30 Szenvedély és becsvágy, 23.00 Sport, 23.50 A gyilkosok nem mutatkoznak be (francia)

Bécs 2

13.50 Művészlexikon, 13.55 Sport, 19.00 Tartományi élet, 19.30 Híradó, 20.00 Kulturális magazin, 20.15 Dokumentumfilm, 21.15 Schilling, 22.00 Híradó, 22.30 Ars electronica 1992, 0.05 Az animáció klasszikusai, 0.30 Lány a gyufagyárból, 1.40 Hírek, 1.45 1000 mestermű

A komáromi PANORÁMA kertmozi műsora

Június 27-28-án Renegátok (amerikai), 29-30-án Batman (amerikai fantasztikus film), július 1-2-án A nagy durranás (amerikai paródia), 3-án Rémálom az Elm utcában, Freddy bosszúja (amerikai), 4-5-én A zsaru nyomában (amerikai krimikomédia)

GRATULÁLUNK

Névnapjukon szeretettel köszöntjük

június 27–én *László*
június 28–án *Levente, Irén*
június 29–én *Péter, Pál*
június 30–án *Pál*
július 1–jén *Tihamér, Annamária*
július 2–án *Ottó*
július 3–án *Kornél*

nevű kedves olvasóinkat és mindazokat, akik ezen a héten ünneplik születésnapjukat.

HÁZASSÁGOT KÖTÖTTEK

a *komáromi városházán:* Lajčiak Pál és Koczian Dana, Hrabovský György és Blaško Melinda, Pajda Alfréd és Lakatos Mónika

az érsekújvári városházán: Molnár Gyula és Skala Zsaneta, Kišš Marian és Kubin Júlia, Uhrin Iván és Gašparovsky Renáta, Juhász Ferenc és Dudáš Katalin

a gútai városházán: Černy Zoltán és Kovačić Éva

HALÁLOZÁS

Az elmúlt napokban örökre távoztak sorainkból: a komáromi Vida Margit (48 éves), a karvai Vlahy Terézia (43), a virti Židek Mária (76), a komáromi Borbély Anna (75), a komáromi Szabó Ferenc (64), a komáromi Markacz Gyula (53), az izsai Pintér Gyula (82), a gútai Szabó László (51), a komáromi Bliha Béla (76), a komáromi Fűri Mária (81), a madari Remeš József (61) és a komáromi Bódis Katalin (30). **Emléküket megőrizzük!**

SPORT

Idényzáró után

Egy–két levezető edzés, barátságos idényzáró mérkőzés után elcsendesedtek a labdarúgópályák, befejeződött az 1991–1992. évi járási II. osztályú bajnokság. A 21. fordulóig három csapat volt esélyes a bajnoki cím megszerzésére. Azután jött egy igazi, sportszerű légkörben megtartott Hetény–Madar rangadó, ahol a hazai zöld–fehérek diadalmaskodtak, ezután már csak győztek és 38 ponttal kiharcolták a bajnoki címet.

Négy pont hátránnyal lett második Bátorkeszi együttese, az egyik legjobb járási csapat, harmadik pedig 33 ponttal Madar. A meglepetésekkel szolgáló keszegfalvaiak nyolc döntetlen eredményt értek el, ami rekord ebben a bajnokságban. Negyedik helyük dicséretes.

Az őszi első Nemesócsa 30 bajnoki pontot gyűjtött és ez csak az ötödik helyhez volt elegendő. Szilas és Csallóközaranyos együttesei 28–28 ponttal a középmezőnyben helyezkedtek el. Mindkét csapat többre képes, talán az edzések látogatottságát kellene fokozni.

A nyolcadik helytől lefelé Bajcson és Nagykeszin kívüli Ekel, Dunamocs, Búcs és a gútai tartalékcsapat sokszor még hazai játéktéren is nagy gólarányú vereséget szenvedett. A megnevezett együttesekben is vannak ügyes játékosok, akiktől a jövőben többet vár a szakvezetés és a nagyérdemű publikum egyaránt. A bajnokság sajnálatos eseménye az volt, hogy Lakszakállas csapatát kijelentették a bajnoki pontvadászatból.

-bd-

Az ezüstérem is szépen csillog

Gútai lányok az élvonalban

A múlt hét végén rendezték meg Naszvadon és Gútán az ifilányok országos kézilabda–bajnokságát, amelyben a Lokomotíva Cheb, a Zora Olomouc, a Kassa–Barcai Start és a gútai SK csapatai versengtek.

Az első találkozón a kassai és olomouci csapat mérkőzött, s 17:20 arányban a cseh csapat győzött. A Cheb — Gúta találkozón a hazaiak 14:18–as győzelmének tapsolhattak a szurkolók.

A Cheb — Olomouc találkozón már a 16:17–es végeredmény jelezte, hogy az olomouciak már döntőbe jutottak. A gútai csapat hatalmas lendülettel kezdett a kassaiak elleni találkozón és szinte lehengerelte a vendégeket. A 19:15–ös eredmény már azt jelentette, hogy a gútaiak is küzdhetnek az országos bajnoki címért. A bajnokság ötödik találkozóján a kassaiaknak sikerült 18:9 arányú győzelmet aratniuk a csehek felett, s így egyben a bronzérmet is megszerezték.

Fantasztikus légkörben, zsúfolásig megtelt sportcsarnokban lépett pályára a gútai csapat, hogy megküzdjön az olomouci gárdával. A szoros találkozón mindvégig ott volt a lehetőség a hazaiak számára, hogy elnyerjék a bajnoki címet. A hatalmas idegfeszültséget a gútaiak közül csak Rebrošnak sikerült teljes mértékben lekűzdenie, s a találkozón 9 gólt dobott. Sajnos ez kevésnek bizonyult, mert a hajrában az olomouciak egy hajszálnyi előnnyel, 17:19–es győzelmet arattak. A gútaiak közül még Veinhart 3, Kondé 3 és Kalmár 2 góllal örvendeztette meg a szurkolókat.

Végezetül megismertetjük olvasóinkat az ezüstérmes csapattal, amely Michal Mahor edző, Gógh Sándor segédedző és Oldřich Štepánek csapatvezető irányításával elérte ezt a szép eredményt: Rebroš Angelika (csapatkapitány), Kalmár Anita, Kondé Ivett, Štekel Erika, Szekeres Szilvia, Koczkás Beáta, Stepánek Veronika, Bagita Denisza, Őszi Denisza, Fél Szilvia, Veinhart Andrea, Furuglyás Szilvia, Rigó Michaela, Molnár Mónika, Gönczöl Andrea, Szabó Anikó, Horváth Patrícia, Kincel Tünde, Bábics Denisza és Kürti Ildikó.

Elég, ha körülnéz üzletünkben, s máris észreveszi, hogy a

LINDA Baby-centrum

szakboltjában (Gúta, Győri utca 31) mindent megkap, amire egy újszülöttnek, kisbabának szüksége van.

- **bébi kozmetikai cikkek**
- **bébi ruhaneműk**
- **bébijátékok**
- **babakocsik**

nagy választéka várja Önt

OLVASTA MÁR?

Elgondolkodtató olvasmány Charles Berlitz VILÁGVÉGE 1999 című, közelmúltban megjelent könyve. A szerző az emberiség ősi mítoszaiból merítve bizonyítottnak véli az ún. kataklizma–elméletet, mely szerint az emberiség fejlődése során elér egy bizonyos szintet, amikor önnön hibájából, vagy külső, kozmikus okokra visszavezethetően majdnem teljesen megsemmisül, s a maradék ivadékok mindent kezdhetnek elülről. Ez a folyamat már számtalanszor, periodikusan megismétlődött. A korábbi civilizáció emléke a jelenlegi földi társadalmakban már csak a mítoszokban él. Elég, ha a bibliai Noéra, a sumér Ut–napistimra, az ugyancsak mezopotámiai Zisusudrára, vagy a görög Deukalionra utalunk, valamennyien árvízi hajósok, akik valamiféle égi sugallatra keveseknek a jövő számára való átmentésére hivatottak. Akár meg is mosolyoghatnánk mindezt azzal, hogy nem más, mint egy szép mese, ha a földkerekség egymástól legtávolibb civilizációinak mítoszaiban lépten–nyomon nem bukkannánk az egész Földet, vagy földrészeket sújtó pusztító kataklizmák emlékeire. Ebbe a témakörbe sorolható a legendás Atlantisz vagy Mu földjének emléke, olyan kontinensnyi fejlett birodalmaké, amelyek lakói már tudtak repülni és képesek voltak az általunk ismert, illetve még ismeretlen energiák felszabadítására, hasznosítására. Lehetséges, hogy ez lett egyben a vesztük is?

(th)

KÖSZÖNTŐ

Ezekben a napokban ünnepli születésnapját és egyben nyugdíjbavonulását

özv. Pasztorek Elemérné, szül. Lábszky Erzsébet

Martoson.

E szép ünnep alkalmából szívből gratulál, sok erőt, jó egészséget és családja körében eltöltött hosszú, boldog életet kíván neki

lánya, veje és unokája Noémi

DUNATÁJ

— magyar nyelvű regionális hetilap. Kiadja a DANUBIUS—press kiadóvállalat. Főszerkesztő Morovič Lajos. Főszerkesztő—helyettes Németh István. Rovatvezető: Kulacs Zsuzsa. Gazdasági ügyintéző: Csernava Mária. Szerkesztőségünk címe: Dunatáj szerkesztősége, Széna tér 3., 945 01 Komárno (tel.: 0819/60241) Hirdetőirodáink címe: Inzertná kancelária, Megyeház utca 5. 945 01 Komárom, valamint Linda baby centrum, Győri utca 31., 946 03 Kolárovo (tel.: 0819/941 806). Adminisztráció: 946 03 Kolárovo, Hosszú utca 47. Telefon: (munkaidő alatt) 0819/60241, III. 17 és 20 óra között 0819/941 542. Előfizetési díj egész évre 104 korona, félévre 52 korona. Előfizetéseket elfogad minden lapkézbesítő és postahivatal. Kéziratokat nem őrzünk meg és nem küldünk vissza. Szedés és tördelés DANUBIUS–press. Nyomja a Komáromi Nyomdaüzemek, á. v. Terjeszti a Postai Hírlapszolgálat és a Csemart. Regisztrációs szám: MK 190/90. Nemzetközi indexszám: 492 11.

JÖVŐ SZÁMUNK TARTALMÁBÓL:
• Komáromból Nepálba, a lepramisszionak • Hazánkban elsőként Gútán alkalmazzák az új szennyvíztisztítót • Hazalátogatott egy Amerikában élő Jókai-leszármazott •

dunatáj
MAGYAR NYELVŰ REGIONÁLIS HETILAP
III. évf.
26. szám
1992.
Július 3.
2 korona

Jobb megelőzni a kellemetlenséget...

EGYRE TÖBB A LAKÁSBETÖRÉS

Az emberek többsége szívesen fogadja a nyár beköszöntét, hiszen itt az ideje a nyaralásnak, a gondtalan pihenésnek. A rendőrség bűnügyi csoportjának dolgozói azonban félve tekintenek a nyár elé, hiszen a sokéves tapasztalat alapján tudják, hogy a vakáció alatt megsokszorozódik a bűncselekmények száma. Erről adott tájékoztatást Izsák Gyula, a rendőrség komáromi bűnügyi csoportjának főfelügyelője.

Az év első felében a Komáromi járásban 330 betörés történt, amelyek javarészét magántulajdon ellen követték el. A betörések közül 46 magánlakásokba történt, további harminc pedig hétvégi házakba.

— Ami a legmegdöbbentőbb, az a lakosság hanyagsága — mondta a főfelügyelő. — A legtöbb esetben szinte tálcán kínálják fel az alkalmat a tolvajoknak, betörőknek. Földszintes lakóházak nyitott ablakai, a szellőzők olyan lehetőséget nyújtanak a betörőknek, hogy szinte észrevétlenül, zajtalanul „tevékenykedhetnek". Nyaranta, amikor a szülők dolgoznak, s iskolás gyermekeik a városban csatangolnak, sokszor előfordul , hogy a bűnözők kiskorúakat használnak fel a lakáskulcsok eltulajdonítására, s a gyerekek figyelmét lekötve, ők nyugodtan garázdálkodhatnak.

Szomorú, hogy a lakótömbökben a szomszédok közömbössége még mindig megoldatlan probléma. A bűnözők ajtókat, zárakat törnek fel, s közben nincs senki, aki idejében figyelmeztetné a bűnüldözési szerveket. — A strandolás is kiváló alkalmat biztosít a rossz szándékú embereknek. Többnyire a strandtáskákban lapul a lakáskulcs, s elegendő idejében elemelni, máris szabad az út a lakásokba való bejutáshoz. A bűnügyi csoport a nyár folyamán is állandó készültséget tart, viszont elsősorban a lakossághoz fordulunk annak érdekében, hogy igyekezzünk megelőzni a felesleges problémákat. Kérjük a lakótömbökben élőket, hogy figyeljenek jobban azokra az ismeretlenekre, akik a délelőtti, vagy kora délutáni órákban furcsán viselkednek. A szülőket pedig arra kérjük, hogy figyelmeztessék gyermekeiket , semmilyen körülmények között se váljanak meg a lakáskulcstól — fejezte be a tájékoztatást Izsák Gyula.

—x—

Ülésezett a gútai önkormányzat

TÁMOGATJÁK A KISGYERMEKES CSALÁDOKAT

A múlt hét folyamán tartotta meg ülését a gútai önkormányzat, amelyen több figyelemre méltó döntés született. Többek között arról is, hogy mindazon családok esetében, ahol háromévesnél kisebb gyermek van s a havi jövedelem nem éri el a létminimumot, havonta ötszáz, a többi esetben pedig háromszáz koronával járul hozzá a gyermekneveléshez.

A városban beszüntették a bölcsődék működését, mivel ráfizetésesek voltak. A bölcsődékben összesen 15—17 apróságról kellett gondoskodnia a nagy létszámú személyzetnek. A bölcsődék épületeit a város más célokra hasznosítja, s a havi jövedelemkiegészítéssel is tetemes pénzösszeget sikerül megtakarítaniuk.

Az önkormányzati ülés résztvevői megelégedéssel vették tudomásul, hogy szeptember elsején megnyithatja kapuit a Nagyboldogasszonyról elnevezett gimnázium. Ebbe a négy „elemit", vagyis az alapiskola első négy évfolyamát befejezett tanulók közül jelentkezők járnak majd, s a további nyolc évfolyam végén gimnáziumi érettségivel fejezik be tanulmányaikat. Az iskola tantestülete Takács Zoltánné, Bandri Zsuzsanna irányítása alatt igyekszik majd a lehető legmagasabb szintű oktatást biztosítani. Az iskola a brünni lakótelepi volt óvoda épületében kap helyet, amelynek átalakítási munkálataihoz hozzájárul a városi önkormányzat is.

Megoldódott a GUTEX vállalatának problémája is. Ez az üzem mintegy negyven alkalmazottal tevékenykedik, s a Priemko vállalatából vált ki. A városi önkormányzat kérésére a privatizációs minisztérium hozzájárult ahhoz, hogy a kisüzem ne kerülhessen ebek harmincadjára, hanem a város üzemeként továbbra is munkalehetőséget biztosítson az ott dolgozóknak.

—m—

A DAL ÜNNEPE

Június 21–én rendezte meg a Csemadok érsekújvári területi választmánya, a szervezet szőgyéni alapszervezete, a községi önkormányzat, a helyi mezőgazdasági szövetkezet, a Pentax és a Miész támogatásával a járási dal– és táncünnepélyt. A gazdag program keretében a szőgyéni együttes, amely Stégmár Katalin irányítása alatt végzi munkáját, osztatlan sikert aratott néptáncbemutatójával. Fellépett még Csemez Mária ismert énekkara is. A legnagyobb tapsot azonban a magyarországi vendégek, a Kolompos együttes és Marosi Júlia népdalénekes vívta ki művészi produkciójával. A szőgyéni akácosban megtartott dal– és táncünnepély táncházzal fejeződött be.

Stégmár Éva

Kiáradt a Duna vize messzire

Kiáradt a Duna vize messzire,
Valahol egy szép leány volt, elvitte.
Fogja hát ki mindenki a magáét,
Ne szeresse soha senki a másét!

Nincsen kedvem, mert elvitte a fecske,
Egy száraz jegenyefára fölvitte.
Akkor leszek édes rózsám a tied,
Mikor az a jegenyefa megéled.

Nincsen kedvem, mert elvitte a gólya,
Mert azt szerettem, akit nem kellett volna,
Majd lesz kedvem, majd meghozza a szélvész,
Komáromban majd kihúzza a révész.

Ez a város de be van kerítve!
Kedvesemet kivitték belőle.
Keskeny az út, nem tud visszajönni,
A szerelem kezd tőlem távozni.

(Erdélyi János: Népdalok és mondák)

DÉRYNÉ IFJASSZONY KOMÁROMBAN

Csaknem száz esztendő pergett le a mulandóság homokóráján azóta, hogy először fordult meg nálunk, Komáromban az első magyar országos nevű operai primadonna, Déry Istvánné, Széppataky (Schenbach) Róza, aki a nélkülözések, megpróbáltatások egész sorát szenvedte el a pályája iránti rajongó szeretetből, mint a magyar Géniusz odaadó, lánglelkű papnője, akinek élete és kora egyik írónkat, Herczeg Ferencet is inspirálta a „Déryné ifjasszony" c. színműve megírására, s akinek nem egy szerelmes verset írtak akkoriban.

Csodás idők csodás alakjainak egyike volt a széplelkű, csupaszív asszony, aki a komáromiakra kedves, nőies közvetlenséggel, a legjobb emlékkel gondol vissza memoárjaiban. Más idők jártak akkortájt Komáromban a színészekre. A jó komáromiak vetélkedve pártolták a színházat, a színészeket. A város és a vármegye legelőkelőbb családai örülnek, sőt büszkék arra, hogy egy–egy színészt, vagy színésznőt a szezon alatt nálunk tarthatnak. Így például Déryné az Asztalos családnál lakik és étkezik, valahányszor Komáromban szerepel. Az egész ház dédelgetett kedvence s áldott, kedves cselszövésekkel tudják meg, hogy mi a kedvenc étele s ezzel kedveskednek neki.

Történelmi nevű családok felhívásokat intéznek a város és a vármegye lakosságához, hogy támogassák a színészetet, amely drága hazai nyelvünk terjesztését tűzte ki célul.

Komáromban, akárcsak most is, jó ideig nem volt otthona a magyar színháznak, amelynek a katonaság által fenntartott német színészettel is meg kellett küzdenie. Eleinte a Városháztéren, most Klapka–téren levő Zichy (most Weisz–féle) házban, az emeleten lévő vendéglő nagytermében játszottak a magyar színészek. Az előzékeny Zichy család ingyen engedte át Tháliának e termet. A vendéglőst más úton kárpótolta a nagyterem elfoglalásáért. Később ugyanezen ház udvarán egy nagyobb fabódéban játszottak színészeink. Majd az Erzsébet–szigeten a híres nagy fa mellett felállított nyitott arénában, majd ugyancsak a szigeten a repülőhíd mellett egy pajtában, azután a Rozália–téren egy régi fecskendő– és mázsaházban ütötték fel tanyájukat. Egy ízben Beöthy Zsigmond a Rozália–téren lévő házát engedte át a színház céljaira.

A jó komáromiak nagyon szerették a hangzatos, sokatmondó színdarabcímeket, éppúgy, mint e korban mindenütt. Az élelmesebb színigazgató aztán ezt ki is használta s a látványos darabknál részletezte is a színlapon, hogy micsoda bámulatos dolgokat fog látni a publikum, így pl. lányok által adott sortűz, csillagokat szóró ágyú pattogása, tűzpróba, éghetetlenség, tüzes kanóc evés, nyírfahéjhangszer, tablók, görögtűz és vízesés, illuminációs tűzhányóhegy, várostrom és tűzeső, mennyköhullás, várégés és puskaportorony felrobbantása, ilyen és ehhez hasonló látványosságok csalogatták a komáromiakat a színházba. Még sokkal később, a negyvenes és az ötvenes években is fokozta a komáromiak színpártolását, ha felvonás közben „átutazóban levő" bűvész, pirotechnikus, zenebohóc, erőművész, kötéltáncos, kígyóember vagy efféle mulattatta az igen tisztelt publikumot. Hiába, a komáromiak még szerették a színészetet egy kis csepűrágással összekötni.

S jaj volt a szegény magyar színészetnek, ha a magisztrátus könnyelműsége miatt a színészet mellett valami kókler is csábította a közönséget, a színház akkor tátongott az ürességtől. Szóval a jó komáromiak nem sokat változtak e tekintetben egy század alatt.

Maga Déryné, akit az akkori címzés szerint az „ifjasszony" megszólítással illettek, keservesen panaszkodja egyik komáromi tartózkodása alatt, hogy majd éhen vesznek a színészek, mert egy kókler konkurrál, közvetlen a színház közelében.

(Dr. Baranyay Józsefnek az 1917–es Komáromi Kalendáriumban megjelent írását következő számunkban folytatjuk)

SZABAD STRAND A KIS–DUNÁN

A múlt hét folyamán a gútai volt Kis–Duna–ág vizét markolók zavarták fel. Az új fahídtól mintegy 150 méteres szakaszt tisztítottak meg a szennyeződéstől. A markolók kanalai felszínre hoztak többek között hajóhorgonyt, pontondarabokat is. Minderre azért volt szükség, mert a város önsegélyes alapon a mederbe kavicsot, majd homokot hordatott, egy szabad strandot hozva így létre. Frissítőkkel a közelben horgonyzó vízimalmon szolgálnak.

RÖVIDEN

• *Köbölkúton szerepelt a magyar TV–ből ismert Szeszélyes.évszakok és az Ez+Az című műsorok színészgárdája. Az ismert előadókat nagy szeretettel fogadta a közönség.*

• Június 20–án a szőgyéni községháza házasságkötőtermében Nágel Dezső polgármester és Udvardi Eszter anyakönyvvezető fogadta a Franta János–Sárai Ilona, Elzer Béla–Kollár Mária, Simonka Lajos–Sárai Ilona, Kurcz Mihály–Mánya Rozália házaspárokat, akik ötven évvel ezelőtt fogadtak egymásnak örök hűséget. A szép rendezvény után az ünnepeltek és rokonaik vidám hangulatú bálon emlékeztek az elmúlt fél évszázad eseményeire. –stéé–

• **Átadták a gútai egészségügyi központ bővítésének első szakaszát. A város ennek köszönhetően új gyermekorvosi rendelővel, nagyobb gyógyszertárral és garázssorral gazdagodott. A második szakasz során további szakorvosi rendelők számára alakítanak ki helyiségeket. Ez az egyik feltétele annak, hogy a későbbiek folyamán az egészségügyi központ poliklinikai státuszt kaphasson.**

Államunk fegyintézetének vendégszeretetét élvezi a novoszibirszki tolvaj

Pár másodpercen múlott...

Határaink nyitottsága egyre több alkalommal ad lehetőséget arra, hogy olyanok is felkeressék kis hazánkat, akiket a történelmi nevezetességek nem éppen szépségükkel, hanem értékükkel nyűgöznek le. S mivel egy–egy múzeumból, tárlóból nehéz „szuvenírhez" hozzájutni, akadnak olyanok, akik a kockázattól sem riadva vissza, más módon próbálkoznak. Ez év márciusában Komárom „nevezetességeivel" ismerkedett egy novoszibirszki születésű orosz fiatalember, akit a nyelvismeret hiánya nem gátolt az itt élő emberek életének tanulmányozásában. Ezt egyedi módon végezte, kivárva azt a pillanatot, amikor az egyik lakás tulajdonosnője kiszaladt a postásnő után. A fiatalember máris a lakásban termett, s táskájába bekerültek az „emléktárgyak", vagyis a videomagnó, a műholdvevő dekóder, no és biztonság kedvéért még három távirányító is.

A baj ott kezdődött, hogy a lakástulajdonos pár másodperccel korábban érkezett vissza, mint azt a lakástolvaj feltételezte. Így pontosan az ajtóban találkoztak, ahol azután kitört a csetepaté. A fiatalember a kövezetre lökte a megrémült asszonyt, majd menekülni igyekezett. Annak ellenére, hogy a megkaparintott műszaki cikkeket már a sajátjának érezte, még a lépcsőházban kénytelen volt megszabadulni tőlük (azóta is üzemképtelenek), és elrejtőzni az őt üldöző háziasszony elől, aki csodálatos lélekjelenlétről tett tanúbizonyságot. Bordatörése ellenére beszaladt az egyik közeli üzletbe és segítségül hívta az elárusítónő férjét. Időközben csatlakozott az üldözőkhöz egy további bátor férfi is. Hamarosan meg is találták a hivatlan látogatót egy parkoló 1203–as kisbusz alatt. Nem engedték meg neki, hogy kipihenje az üldözés fáradalmait, hanem kirángatták a kocsi alól, s megvárták, míg az időközben kihívott rendőrök megérkeznek.

A fiatalember meglepő leleményességet tanúsított. Andersen, a nagy dán mesemondó is elsápadt volna az irigységtől, hogy a FÁK (Független Államok Közössége) eme állampolgára milyen gyorsan, hányféle változatos mesét tudott kitalálni. A legszebb az volt, amikor azt akarta a bírósággal elhitetni, hogy a ház tulajdonosnője lényegében úgy csalta fel őt a lakására, s a tárgyak is ismeretlen módon kerültek a táskájába. A tanúk egybehangzó vallomása után nem volt kétséges, hogy a hazánkba látogató fiatalember lényegében milyen módszerrel akart gazdagodni.

A komáromi járásbíróság tekintetbe vette, hogy a húszéves fiatalember még nem volt büntetve, viszont azt sem akarta, hogy hazánk jogrendjéről szerzett kellő ismeretek nélkül távozzon. Az ítélet szerint Tyimcsenko úr megismerkedhet a csehszlovákiai börtönviszonyokkal is. Ennek az állami intézménynek a „vendégszeretetét" a jogerős ítélet szerint nyolc hónapig élvezi majd. —ml—

Példaszerű karitatív tevékenység

AZ EMBERSZERETET VEZÉRLI CSELEKEDETEIKET

A igazán hitben élő ember számára nem elegendő, hogy az istentiszteleken gyakorolja hitét, az is lelki szükségletévé válik, hogy felekezetre, nemzetiségre és fajra való tekintet nélkül konkrét tettekkel mutassa ki szeretetét embertársai iránt. Ez az ösztönzője, hajtóereje a karitatív tevékenységnek — önzetlenül segíteni az arra rászorulókon. Két ilyen nemes kezdeményezésről, a szellemi fogyatékos gyermekekkel való foglalkozásról és a lepramisszióról számol be az alábbiakban Fazekas László tiszteletes, a komáromi református gyülekezet lelkésze.

— Amikor tavaly márciusban a gyülekezet megválasztott lelkészeként ideköltöztem, hamarosan felkeresett a pszichológiai tanácsadó intézet dolgozója, Fehér Anna, aki elmondta, hogy segíteni szeretne a szellemi fogyatékos gyermekeken. Így született az ötlet, hogy a gyülekezet adjon helyet a velük való foglalkozásnak. A következő presbiteri ülésen támogatókra lelt a javaslat, s megegyeztünk, hogy hetente egy alkalommal, szerdán, amikor szabad a gyülekezeti termünk, szívesen rendelkezésre bocsátjuk. Ugyanakkor megfogalmazódott bennem az elgondolás, hogy pénzalapot kellene létrehozni erre a célra, mert az intézet rendelkezik ugyan segédeszközökkel, de további támogatásra is szüksége van. Ezért tavaly június 16–án jótékonysági akciót szerveztünk, melyen teljesen ingyen fellépett a Budapest melletti Ócsa község baptista gyülekezetének énekkara és Dr. Ferenczy Miklós, az almásneszmélyi gyermekotthon lelkészi képesítéssel rendelkező volt igazgatója hirdette az igét. A jól sikerült összejövetel eredményeképpen létrejött pénzalapot a szükséges kiadásokra fordítottuk. Szeptember elején beindult a gyerekekkel való foglalkozás, a munka oroszlánrészét Fehér Anna pszichológus és Tömösközi Viola logopédus vállalta magára. Munkájukban nekem személy szerint nagyon kis részem van, időnként bibliai történetekről vetítek filmet a gyerekeknek, majd a látottakat megbeszéljük. A kis csoport (egy lány és négy fiú) szerdánként fél tíztől délig vesz részt a foglalkozáson. Nemcsak a szülők örülnek ennek a gondoskodásnak, terheik kis része átvállalásának, a gyerekekben is kialakult az ismételt találkozásra való izgatott várakozás, amely kihat a fejlődésükre is. El kell mondanunk, hogy nagyon kevés eredményt vártunk, annál nagyobb örömet jelent a valóban szép előrehaladás, a gyerekek jóval kiegyensúlyozottabbak, nyugodtabbak, a kis Bedecs Szilviánál például az EKG két fokkal való javulása tapasztalható. Ez az orvosok szerint igazán ritka eredmény. Ami szellemi fejlődésüket illeti, már megkülönböztetik a színeket, alakzatokat, s eljutottak a betűvetéshez. Persze a fejlettségi fokuk különböző, így az előrehaladás is lassú, de annál nagyobb eredményt jelent.

Idén javaslatot tettem a presbitériumnak, tegyük hagyománnyá, hogy minden év júniusában a fogyatékos gyermekeknek szentelünk egy vasárnapot. Ennek első lépéseként 21–én jótékonysági istentiszteletet tartottunk, ahol Rácz Elemérné, Édes Jolán párkányi adminisztrátornő hirdette az igét valóban szívhezszólóan, hiszen maga is két fogyatékos gyermek édesanyja. Fellépett még a gyülekezet ifjúsági énekkara, a Collégium Musicum, majd Bedecs Szilvia édesanyja szólt arról, milyen sokat is jelent számukra ez a segítség. Ezt követően Fehér Anna szakmai szempontból ismertette a foglalkozások lényegét, előnyeit és buktatóit. Most készülünk a fogyatékos gyermekekkel egy kisebb kirándulásra, egynapos bajmóci útra. Természetesen a kirándulás költségeit ugyancsak az összegyűlt pénzalapból fedezzük majd. Szeptembertől új segédanyagokat kell vásárolnunk, mert a meglévőket már túlhaladtuk. Mindezt segítőkész emberek jótékony hozzájárulása nélkül nem tudnánk megvalósítani.

(Folytatása következik)

Lejegyezte: Kulacs Zsuzsa

Szeptembertől nyelvi és előkészítő tanfolyamok indulnak

A TANULNI VÁGYÓKNAK — KORHATÁR NÉLKÜL

A komáromi IpKe—Komt magánszervezet hézagpótló tevékenységre, nyelvi és előkészítő tanfolyamok indítására vállalkozott. A talányos név mögött — nem titok — a Dr. Ipóth Barnabás és Keszegh István vezette pedagógusok állnak, többségükben a helyi magyar gimnázium tanárai, de vannak közöttük más középiskolai, illetve alapiskolai pedagógusok is. Elképzeléseik szerint az angol és német nyelvből tervezett 2–3 éves tanfolyamok középfokú nyelvvizsgával zárulnak majd. A haladóknak természetesen korábban szerzett ismereteik alapján kevesebb időre lesz szükségük a nyelvvizsga megszerzéséhez. A jelentkezők számára nem szabtak korhatárt, az alapiskola első osztályosaitól kezdve bárkit, tehát felnőtteket, akár az idősebb korosztályhoz tartozókat is várnak. Emellett vállalják még matematikából, fizikából, valamint érdeklődés szerint kémiából a főiskolára, illetve igény szerint a középiskolai felvételire való felkészítést is. Amint megtudtam, mindehhez az adta az ösztönzést, hogy korábban sokan fordultak az iskolához ilyen igénnyel, de erre eddig csak magánúton, s a körülmények miatt korlátozott létszámú igénylőnek nyílt módja. Így született az ötlet, hogy kiterjesszék ezt a lehetőséget, szervezett formát adva a tanfolyamoknak. Azt sem rejtették véka alá, hogy csak így tudják a tanárokat jobban megfizetni, s elejét venni a pályaelhagyásnak, illetve a pedagógusok magyarországi munkavállalásának, ami bizony napjainkban sokakat vonz. Ez természetesen nem jelenti azt, hogy a tanfolyamok megfizethetetlenek lesznek, sőt, a szokásos díjszabásnál olcsóbbak. Egy órára 24 koronát számítanak, ami félévenként 774 koronát jelent majd. A tanév két 16–hetes félévre oszlik, s az első szeptember közepétől január közepéig tart, természetesen itt is leszámítódnak az iskolai szünetek. Az előzetes felmérések alapján tánc– és aerobictanfolyamra is mutatkozik igény, így ennek indításával is számolnak. Az oktatás a magyar gimnáziumban, esetenként valamelyik alapiskolában folyik majd. Az érdeklődők jelentkezését már most várják, mégpedig a következő címen: Viola Éva, Komárom, Damjanich utca 6/11, telefonszám: 613 73 (az esti órákban).

—kzs—

GYEREKEK A GYEREKEKÉRT

Az elmúlt napokban nagyon szép kezdeményezésről kaptunk hírt. A gútai Palkovich utcai alapiskola alsós évfolyamának tanulói szórakoztató műsort állítottak össze. A műsort az 1.—4. évfolyamos tanulótársaiknak mutatták be, s a „honoráriumot" a pozsonyi gyermekonkológiai intézet javára utalták át. Szép és nemes gesztus volt ez az 1991/92–es iskolaév búcsúztatása

Keresztszentelés Keszegfalván

A kereszt a kereszténység jelképe, egy olyan kapocs, amely összeköti a világ minden táján élő kereszténveket egy hitben, egy vallásban.

Keszegfalván június 28–án a délutáni órákban az új temető központi keresztjének felszentelésére hívták a harangok a falu lakosságát. A temetőben megtartott ünnepi szentmisét és a kereszt felszentelését Ürge Tamás plébános celebrálta, míg a szentmise ünnepi beszédét elődje, György Ferenc plébános tartotta.

A kereszt Darázs György keszegfalvai kőfaragó–mester munkája. Az alapzat és a kereszt fehér márvány, a keresztet tartó tömb műkő, míg a feliratozott tábla szintén fehér márvány. A keresztre feszített Jézus öntvénye Bélai Ferenc marcelházi lakos munkáját dicséri. Az emlékmű mintegy 40 ezer koronába került, ami a falu lakosainak adománya volt. Felállításához hozzájárult a Bálványi Állami Magtermesztő Gazdaság, a Keszegfalvai Agroszövetkezet, a helyi művelődési központ, a helyi vadászszervezet és Községi Hivatal, amely bebiztosította az alapozási munkálatokat és a temető karbantartásáról is gondoskodott.

Borsiczky Irén



A keszegfalvai temető új köz-

BEREPÜLÉS DÉLRŐL, AZ EGYIK CÉLPONT POZSONY...

(Befejezés az előző számból)

Combré nevű lovunk elszabadult az istállóból és amint Gábor bátyám hajtotta be a ház melletti rétről, egy légibombának a kis propellerét pillantotta meg. Kiabált nekünk, hogy menjünk ki hozzá a rétre. A tanyáról mindenki odament megnézni a propellert. Nem mertünk hozzányúlni, mert félünk, hogy esetleg felrobban. Nagysokára édesapám lehasalt a földre és a kapanyéllel megpiszkálta. Nem robbant fel, odamentem, szép lassan felvettem és megvizsgáltam, hogy mi az valójában. Ez a kis propeller a légibomba orrán van. A bomba kioldása után ez irányítja a bomba útját és részben okozza sivító hangját. A zuhanás alatt a propeller lecsavarodik a bomba orráról és a földre pottyan, míg a bomba folytatja az útját és becsapódik a célba. Ez a kis propeller a pacséroki téglagyár környékére ledobott bombák egyikéről eshetett ide. Ujjal ügyesen lehetett a propellert forgatni és úgy nézett ki, hogy kedvenc játékszerre tettem szert. Tóth Péter bácsi udvarán is találtak hasonló kis propellert. Átmentünk a szomszédhoz megnézni, hogy az milyen. A kút közelébe esett. Péter bácsiék egy mosóteknővel takarták le, amikor észrevették, nehogy ember vagy állat hozzáérjen és baj legyen. Amikor odamentünk, én nyugodtan felvettem, mert láttam, hogy ugyanazt a célt szolgálja, mint az enyém, csak más típusú.

Rengeteg röplapot hozott magasban a szél. Csak úgy úszkáltak a levegőben. Azonnal rohantunk felszedni. Mindegyik röplap németül volt írva és az első oldalán nagy piros Ö betű volt. Az amerikai repülőgépek az osztrákoknak szórhatták le Ausztria felett, de a szél az osztrák légtérből idáig elhozta. Ebéd után elkezdtünk kapálni és akkor hallottuk a légiriadó lefújását.

A környező földekről nagyon sok röplapot szedtünk össze, csak azt nem tudtuk, hogy miért. Mivel németül volt írva, a tanya lakói közül senki nem tudta, hogy a szöveg mit tartalmaz. Pozsony felé óriási füstoszlop volt látható. Estefelé már azt beszélték az emberek, hogy Gúta felett nagy légiharc volt és az amerikaiak hét vadászrepülőgépet lőttek le. Állítólag Pozsonyt és a Bécs környéki olajfinomító-telepeket bombázták, nagy tüzeket okozva. Este is erős repülőbúgások hallatszottak.

Hivatalos jelentés a péntek délelőtti berepülésről

AZ MTI JELENTI:

„Június 16-án, a kora délelőtti órákban erős ellenséges angolszász kötelékek lépték át széles kiterjedésben több útvonalon, egymás mögötti hullámban az ország légterét és egyik részük a Dunántúlon átrepülve, észak-északnyugati irányban távozott, másik részüket pedig a bevetett magyar és német vadászok szétszórták és a tervszerű támadás végrehajtását megakadályozták. Bombázásról nem érkezett jelentés. A magyar és német vadászok, valamint a légvédelmi tűzérség eredményességeképpen számos lelövést jelentettek."

Amit csak a napló megírása után tudtam meg:

Június 16-án a kora délelőtti órákban a Földközi-tengeri Szövetséges Hadászati Légierő 658 db négymotoros bombázója, 290 db távolsági repülőgép kíséretében berepült Magyarország légterébe. A nyugati légtért átrepülve bombatámadásokat hajtottak végre a Pozsony és Bécs térségében lévő olajfinomító-telepek ellen. A bombázások súlyos károkat és hatalmas tüzeket okoztak.

A Magyarország felett átrepülő repülőkötelékek ellen a magyar 101. honi vadászrepülő-osztály 28 db Bf 109 G típusú vadászrepülőgépét vetették be. Ezek az ország délnyugati légterében megtámadták az amerikai légi kötelékeket. A hatalmas számbeli fölényben lévő amerikai kísérő vadászrepülőgépek szinte lehetetlenné tették a bombázó kötelékek megközelítését. Igen súlyos légiharcok bontakoztak ki, melyek során Kaposvár és a Balaton légterében 13 magyar vadászrepülőgépet, majdnem a bevetett állomány felét lelőtték. A lelőtt gépek személyzete közül öt fő életét vesztette. A 8. német honi vadászrepülő-hadosztály is súlyos légiharcokat vívott az osztrák légtér felé vonuló repülőgépekkel és súlyos veszteségeket szenvedett. A légiharcok alatt a megtámadott négymotoros bombázórepülőgépek, hogy könnyítsenek a helyzetükön, a bombarakományt egyszerűen kiszórták. Több kényszerkioldott bomba esett Balatonfüred, Tótvázsony és Hajmáskér községek környékére is. Ezeknek azonban emberáldozatai nem voltak, mivel lakatlan területekre hullottak a bombák. Az amerikaiak a légiharcokban öt Lighting P 38 típusú kéttörzsű és egy Thunderbolt P 47 típusú vadászrepülőgépet vesztettek. Az átrepülés valamint Pozsony és Bécs térségének bombázása során 14 négymotoros bombázógépet lőttek le.

Fekete György, Siófok

HA SEGÍTESZ NEKÜNK A NÁCI VASUTAK ÉS A NÁCIKNAK DOLGOZÓ HADIÜZEMEK ELPUSZTÍTÁSÁBAN — AKKOR CSELEKEDETEDDEL A MAGYAR NÉPET ÉS A MAGYAR VÁROSOKAT VÉDED!

A szövetséges repülőgépek által leszórt röplapok egyike.

Beszélgetések az UFO—jelenségekről (20.)

AZ EMBERISÉG LEGNAGYOBB TALÁNYA

Megoldatlan maradt az az eset is, amelyik 1956. augusztus 14-én 22 óra 30 perckor történt Greenwichben. Az amerikai tiszt, aki aznap este a radarállomáson teljesített szolgálatot, amely az amerikai és brit légierő számára dolgozott, különös visszaverődésre figyelt fel a képernyőn. Az ismeretlen repülő objektum szokatlanul viselkedett. Az első pillanatban azt gondolta, hogy ún. elektronikus fata morgánáról van szó. Megvizsgálta a berendezést és kizárta ezt a lehetőséget. Behívta néhány munkatársát, akik bizonyították, hogy nem csal a képernyő, valós képet mutat. Tovább figyelték a titokzatos tárgyat, amely fehér pontként mutatkozott a képernyőn. Egy ideig ezer kilométeres óránkénti sebességgel repült, majd hirtelen megállt és mintegy 12 kilométerre a radarállomástól felemelkedett hét kilométer magasra. Az operátor kérésére vadászrepülőgép szállt fel, amely a tárgy felé vette az irányát. Néhány pillanat múlva megszólalt a rádióban a pilóta: „Látom a tárgyat, itt van előttem!" S ekkor furcsa dolog történt. Az ismeretlen tárgy előrelendült, aztán megfordult és besorakozott a vadászgép mögé. „Hol van? — kérdezte a pilóta — Már nem látom!" „Néhány méterrel mögötted!" — hangzott a földi irányítóközpontból.

Fél óráig tartott a kergetőzés, utána kénytelen volt leszállni a pilóta, mert fogytán volt az üzemanyaga. „Láttam azt a furcsa valamit, de nem tudom, hogy mi az" — állította a pilóta, mialatt gyorsan egy másik repülőgép indult. Amint ráállt az ismeretlen tárgy irányára, az hirtelen felgyorsult és eltűnt a látóhatár mögött. A vizsgálóbizottság jelentésében a következő állt: „Nem zárható ki a természetes magyarázat, de ebben az esetben ennek kicsi a valószínűsége. Úgy tűnik, hogy ez esetben valódi UFO-jelenségről van szó."

Megmagyarázatlan maradt a repülő tárgyaknak a megjelenése 1952. június 19-éről 20-ra való éjszakán Washington felett. A nemzetközi repülőtér radarjai ez esetben is észlelték a repülő testeket. Összesen hét repülő tárgyat láttak, az egyik óránként 75 ezer kilométeres sebességet ért el. A légelhárítás parancsot kapott, hogy kövesse az ismeretlen testeket. A pilóták azt jelentették, hogy furcsa, narancs színű világító korongokat látnak, amelyek azonnal eltűntek a vadászok szemei elől, amint megközelítették azokat. Gyorsulásuk szinte megdöbbentő volt. Mindössze két-három másodpercre volt szükségük, hogy eltűnjenek a radarok hatósugarából és a vadászok szemei elől is. Később optikai csalódással próbálták magyarázni ezt az esetet, ám ezt a katonák határozottan visszautasították. Arra hivatkoztak, hogy a pilóták tisztán látták manőverezni és több mint 8000 kilométeres óránkénti sebességgel távolodni a testeket. Az optikai csalódással való magyarázatot valószínűleg a nyilvánosság megnyugtatására szánták.

(Folytatása következik)

FANTASNAME

Érvényesülni szeretne? Közreműködésemmel csúcsra kerülhet az üzleti életben! Hirdessen az én segítségemmel! Keressen munkaidő után a 30 20–as komáromi telefonszámon.

FANTASNAME

CZIBULKA
PNEU – GUMISZERVÍZ
MINDEN NAP
8–tól 18 óráig
szombaton 14.30 óráig
vasárnap 12 óráig
Új gumik árusítása minden típusú járműre • Újrafutóztatás.
Komárom, Bažantia 13
(Bene, a hajógyárnál)

Vízvezeték és központi fűtés szerelését, javítását rövid határidővel vállalja az INSTA magánvállalat. Érdeklődni lehet az esti órákban a 633 08–as komáromi telefonszámon, illetve a Nap utca 36. szám alatt.

Ma már egy iroda berendezéséhez elengedhetetlenül hozzátartozik egy fénymásológép.

Épp ezért figyelmükbe ajánljuk az általunk forgalmazott CANON márkájú másolókat.

Világ-szín-vonal!

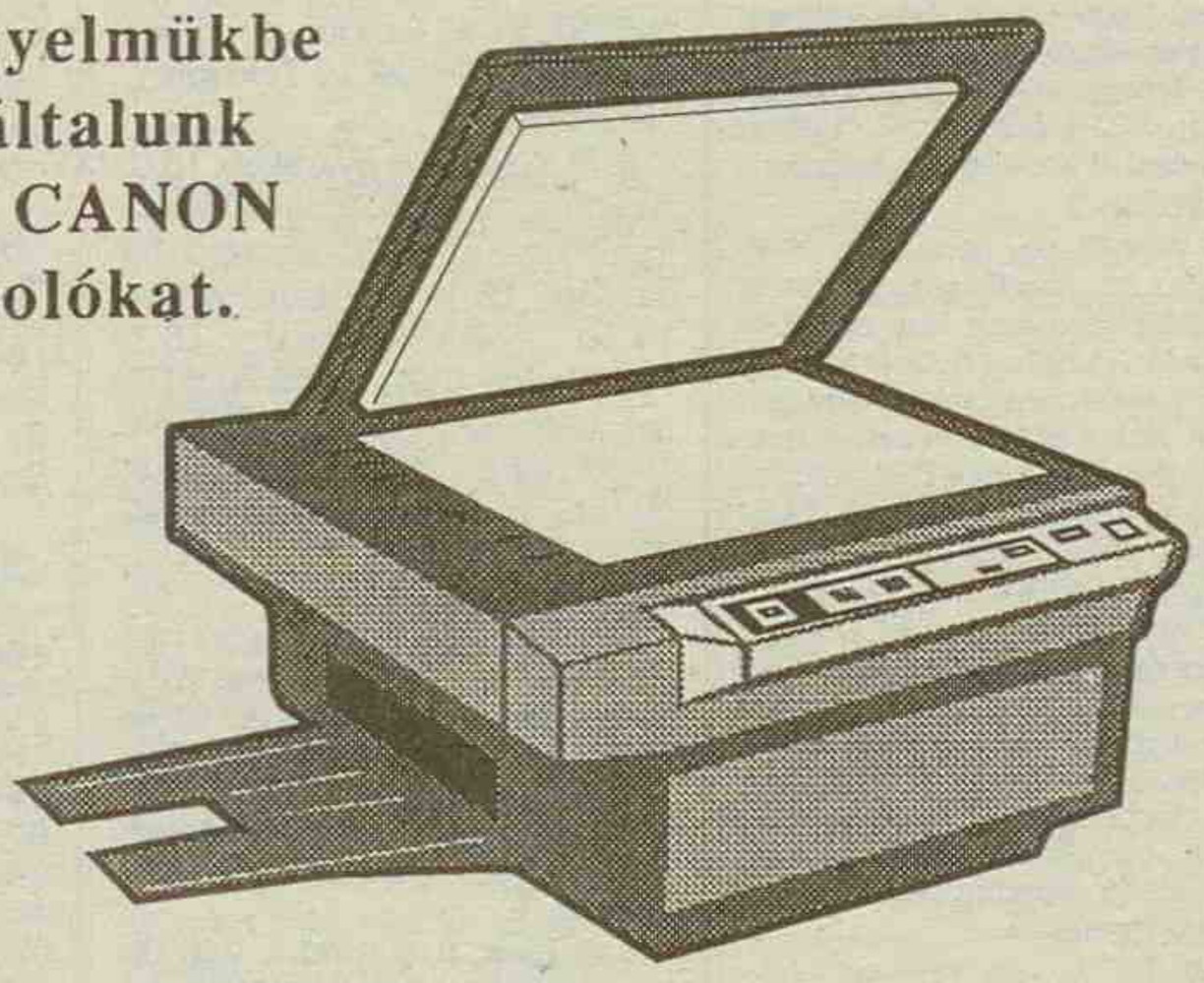

Ezenkívül szolgálhatunk a szükséges festékekkel és kellékanyagokkal mindenféle fénymásolóhoz.

Tökéletes irodaberendezés = KomBit.D

KomBit.D Kft., Szent András utca 16., 945 01 Komárno
Tel.: (0819) 2117 Fax: (0819) 60303

APRÓHIRDETÉS

• **Eladó** jó karban lévő LIAZ 10005 TURBO. Érdeklődni lehet 20 óra után a 0819/941 595–ös telefonszámon.

• Háromszobás berendezett lakás telefonnal **albérletbe kiadó** Komáromban. Érdeklődni lehet a 0819/617 37–es telefonszámon.

• **Elcserélem** Megyercsi utcai (a Jókai Színházhoz közel) 2–szobás állami lakásomat Selye, Klapka, Eötvös vagy Víz utcai kétszobás lakásra. Érdeklődni lehet az esti órákban a 0819/613 04–es telefonszámon.

• **Elcserélem** komáromi kétszobás szövetkezeti lakásomat dunaszerdahelyi vagy nagymegyeri kétszobás lakásra. Érdeklődni lehet a 0709/274 49–es telefonszámon.

• **Eladók** kéthónapos nőstény-kecskék. Cím: Horváth László. Letná 24, Komárom.

• **Nagyobb mennyiségű** megtisztított fokhagyma eladó. Érdeklődni lehet a 941 316–os és a 941 542–es gútai telefonszámon.

• **Gyermekgondozást vállalok.** Telefon: Komárom–3020.

• **Vennék**, vagy bérelnék Komáromban 2–, vagy 1–szobás szövetkezeti lakást. Ajánlataikat a 942 310–es telefonszámra kérem.

• **Eladó** bordó bársony Liberta (eredeti vesszőfonattal). Érdeklődni lehet Gútán, a Školská 1/8 címen.

• **Eladó** kiváló állapotban levő háromkombinációs, sötétkék Liberta babakocsi. Érdeklődni lehet Komáromban az Építők utcája 3/9 címen.

• **Eladom** háromszobás szövetkezeti lakásomat Komáromban a 7–es lakótelepen. Cím: Czucz János, Szegfű utca (a volt Partizán utca) 8/12, Komárom.

• **Komáromi irodatechnikával foglalkozó cég kiskereskedelmi üzletrészlegébe vezetői–eladói munkakörbe érettségizett munkaerőt keres. Érdeklődni lehet a szerkesztőségben.**

• **Eladó** egy 3x14 m–es alapterületű árulda Ógyallán. Érdeklődni lehet 8—15 óra között Ógyallán a Kati–butikban.

• **Eladó** elektromos pirogsütő félautomata berendezés. Ára 330 ezer korona. Az árban szerepel a betanítás és a gyártástechnológia. Érdeklődni lehet az alábbi telefonszámokon 0802/ 5809, illetve 0802/4486 (Senica) Kubiček mérnöknél.

• **Eladó** teljes zenekari felszerelés: Vermona 1000H, 2 db 250 w–os, háromsávos hangszóró, visszhangosító berendezés, amerikai sztereo végfok, villanydobok. Érdeklődni lehet az esti órákban a 0819/ 941542–es telefonszámon.

Leasingová a investičná spoločnosť prijme pre pobočku v Komárňanskom okrese pracovníkov alebo pracovníčky (vek a kvalifikácia nerozhoduje) na úseku organizácie styku s klientami, za veľmi výhodné finančné podmienky. Píšte na našu adresu, každému odpovedáme!

**Leavia Investment a.s.
Hlavní třída 1026
Ostrava – Poruba
708 00**

HOROSZKÓP

Július 4-től 10-ig

VÍZÖNTŐ (I. 21. — II. 20.) Viharfelhők gyülekeznek, s egyetlen szikra elég, hogy lángra lobbanjon a lelkében szunnyadó düh. Pedig nem is a partnerére haragszik, hanem önmagára! Miért ő szenvedjen mégis?!

HALAK (II. 21. — III. 20.) Ha van rá mód, feltétlenül menjen el szabadságra. Sok kellemetlenségtől, munkahelyi vitától kíméli meg magát. Távollétében még arra is rájöhetnek munkatársai, hogy ön valóban nélkülözhetetlen.

KOS (III. 21. — IV. 20.) Elképzelései mostanra realizálódhatnak, s anyagi elismerés, esetleg hivatali előrelépés lesz a fáradozás gyümölcse. Máris új cél lelkesíti, s ehhez keres segítőtársat. Próbálkozása szerencsével jár, bár néhány ajánlkozó inkább a haszonra pályázik.

BIKA (IV. 21. — V. 20.) Partnerével apróbb összezördülésre számítson. Mintha ezen a héten mindenről ellentétes lenne a véleményük. Depresszióba eshet, különösen, ha a kollégái, felettesei a héten valamiben ellentmondanak.

IKREK (V. 21. — VI. 21.) Őszinteségével felhívja magára a figyelmet, olyanokét is, akik nem nézik jó szemmel boldogságát. Legyen zárkózottabb, s máris kevesebb lesz az irigye. Nem valószínű, hogy a tervezett szabadságát ezen a héten ki tudná venni.

RÁK (VI. 22. — VII. 22.) Babusgatásra, szerelemre vágyik. Legszívesebben ki sem mozdulna otthonról, ki sem bújna az ágyból. Ha szabadságon van, miért ne tehetné meg?! Ne vállaljon semmi olyat, amiről úgy érzi, erejét meghaladó feladat.

OROSZLÁN (VII. 23. — VIII. 23.) Partnere csak akkor tud önnek segíteni, ha őszintén elmondja mi bántja. A hosszú hallgatással csak saját helyzetét rontja. Munkahelyén amihez csak nyúl, balul üt ki. Néhány napig ez még így lesz, aztán fordul a kocka. Addig ne tervezzen sorsdöntő dolgokat.

SZŰZ (VIII. 24. — IX. 23.) Barátságból már lett szerelem, szerelemből viszont ritkán lesz barátság szakítás után. Túlságosan fáradt és ingerlékeny ahhoz, hogy most bárkivel vitába szállhasson. Különösen ne erőltesse a dolgok tisztázását. Próbáljon meg tettekkel bizonyítani a szavak helyett.

MÉRLEG (IX. 24. — X. 23.) Partnerkapcsolata kiegyensúlyozott, már-már boldognak érzi magát. Gyakran bosszankodik mások értetlensége miatt. Ez nem kötözködés, hanem azt bizonyítja, hogy már megint megelőzi korát, s olyan célt tűzött ki maga elé, amit mások még nem tudnak követni.

SKORPIÓ (X. 24. — XI. 22.) Ha otthon sem őszinte, akkor ne csodálkozzon azon, hogy partnere nem tud segítségére lenni. A másoktól elszenvedett pofonokért nem otthon kell visszaütni! Nehezen viseli, ha értetlenséggel fogadják elképzeléseit. Azért nem ártana végiggondolni, vajon jó úton indult-e, nincs-e szükség menet közben pályamódosításra?

NYILAS (XI. 23. — XII. 21.) Máskor szívesen fogad minden meghívást, de most inkább lenne egyedül, vagy kettesben partnerével. De ha egyszer ő szórakozni szeretne, legalább hétvégén engedjen a kívánságnak! Sikerül olyan helyzetet teremteni munkahelyén, amelyben az ön véleménye a döntő.

BAK (XII. 22. — I. 20.) A hét elején a rutinfeladatokon kívül nem sok dolga akad, viszont csütörtökön minden megváltozik. Lehet, hogy az esemé-

MŰSORAJÁNLAT

SZOMBAT

Budapest 1

6.15 Falutévé, 6.30 A Reggel, 8.05 Közjáték, 8.10 Jó reggelt adj, Istenem!, 8.15 Mesék Napkeletről, Napnyugatról, 8.40 Jimbo, 8.45 A Fekete testvérek, 9.10 Terepjáró, 9.35 ÁSZ, 10.30 Hol-mi?, 11.00 Tévémagiszter, 12.30 Panoráma, 13.30 Szezám utca, 14.30 Kalákafesztivál, 1991, 14.55 Angol nemzetközi teniszbajnokság, 16.30 Hőmérő, 17.30 Krétakör, 17.45 Képújság, 17.55 Esti mese, 18.25 Ádám fiai, Éva lányai, 19.00 Jolly Joker (NSZK), 20.00 Híradó, 20.30 Telesport, 20.40 Istenek kanala, 20.50 King Kong (amer.), 23.05 Közjáték, 23.10 Angol nemzetközi teniszbajnokság, 23.40 Berlin, Alexanderplatz (NSZK-olasz)

Budapest 2

8.00 Műsorismertetés, 8.05 Sorstársak, 8.20 Gyurma úr és plaszti, 8.35 Hármas csatorna, 9.05 Naš ekran, 9.30 Unser Bildschirm, 9.55 Duna menti folklórfesztivál, 1990, 10.20 Ecranul nostru, 10.45 Naša obrazovka, 11.10 A rongybabák kalandjai, 11.35 Néprajzi értékeink, 11.47 Burleszk buli, 12.00 Familia Kft., 12.30 A Spree kalózai (német), 13.20 Vakáció a halott utcában, 14.30 Műsorismertetés, 14.40 Azok a csodálatos állatok, 14.55 Rockstúdió, 15.20 Cirkusz-világbajnokság, 15.50 EBU verseny 1992 gálakoncert, 16.40 Alagsor, 16.55 Nézze meg az ember!, 17.00 Autó 2, 17.25 Hupikék törpikék, 17.58 Időjárás, 18.05 Knight Rider (amer.), 19.00 Kebelbarátok (francia), 21.25 Ránki György emlékére, 22.00 Esti egyenleg, 22.20 Időjárás, 22.25 Az eltűnt holttest (francia-olasz-svájci)

Pozsony 1

9.00 Walt Disney bemutatja, 10.45 Kulcs, 11.25 Rendőrségi magazin, 12.05 Didi teljes gázon (német), 15.00 Wimbledon 1992, 17.30 Rhytmick, 18.10 Receptek nemcsak vasárnapra, 18.50 A Mates számainak sorsolása, 19.00 Televíziós bérlet a Beauty Szépségszalonba, 19.30 Tévénapló, 19.50 Tíz perc, 20.05 Starman (amer.), 22.00 Gólok, pontok, másodpercek

Pozsony 2

16.55 Gyógynövények, 17.30 Tini nindzsa teknőcök, 18.15 A magány titka (ausztrál), 19.10 Számítógépes játék, 19.30 Tévénapló, 20.01 Közvetítés a Szent Márton Dómból, 21.40 Időszerű események, 21.55 Film és video, 22.15 Sportműsor, 22.45 A tánczene legendája

Bécs 1

10.15 Teleszkóp, 11.00 Amerikai film, 12.30 Halló, Ausztria - halló, Bécs!, 13.00 Hírek, 13.10 Jó föld, 15.25 Popeye, 15.30 Boule és Bill, 15.35 Kum-kum, 16.00 Gyermekwurlitzer, 17.00 Minihírek, 17.10 Az én dzsungelkönyvem, 17.30 Cirkusz, 18.00 Három hölgy, 18.30 Fészeklakók, 19.30 Híradó, 20.00 Sport, 20.15 Arany Európa 1992, 21.50 Arany lányok, 22.15 Hickey és Boggs (amer.), 0.05 Emmanuelle (francia)

Bécs 2

13.35 Művészlexikon, 13.40 Variációk egy témára, 14.55 Sport, 18.05 Hírek, 18.30 Alpok-Duna-Adria, 19.00 Tartományi élet, 19.30 Híradó, 20.00 Kulturális magazin, 20.15 Baltimore-i incidens, 21.45 Hírek, 21.55 Sport, 22.25 Kabaréfesztivál, 23.25 A

VASÁRNAP

Budapest 1

6.43 Napi műsorajánlat, 6.45 Falutévé magazin, 7.30 Hagyd aludni a mamát és a papát!, 7.55 Így szól az Úr!, 8.00 Kávé habbal, 8.25 Közjáték, 8.30 Cimbória, 8.40 Vasárnapi turmix, 11.00 Álljunk meg egy szóra!, 11.10 Expo '96, 11.40 Magyarország-Németország férfi kézilabda-mérkőzés, 13.15 A Financial Times heti üzleti híradója, 13.40 Mi, muzsikus lelkek, 14.10 Képújság, 14.15 Cimbora vakáció, 15.15 Szószóló, 15.50 A szabadság szele, 16.40 Örömhír, 17.00 Walt Disney bemutatja, 18.45 Sógorok, 19.30 A Hét, 20.30 Telesport, 20.40 A nő, aki filmezni akart (francia), 22.15 Közjáték, 22.25 Nulladik típusú találkozások, 23.05 Vezényel: Arturo Toscanini

Budapest 2

7.00 Napra-forgó, 9.05 Kémények a padláson, 9.30 Észbontó, 9.50 A Tenkes kapitánya, 10.15 Szivattyúházi páviánok, 11.05 Alpok-Adria Magazin, 11.25 Kánon, 11.55 Humánum, 12.25 Műsorelőzetes, 12.35 Mi történt a jövő héten?, 12.45 Segítőtárs, 13.05 Cigányzene a Tanne étteremből, 13.20 Gazdaképző, 13.50 Sorsok, 14.30 K + P, 14.50 Angol nemzetközi teniszbajnokság, 18.35 Delta, 19.05 Família Kft., 19.40 Lili Marleen (NSZK), 21.40 Ez történt a héten, 22.35 Időjárás, 22.40 Telesport

Pozsony 1

8.45 Kuko és a gyerekek, 10.05 Objektív, 10.35 A Sportka számainak húzása, 11.00 Ésszerű házasság, 12.40 A héten történt, 14.00 Folklórfesztivál, 15.30 Wimbledon 1992, 18.05 Walt Disney bemutatja, 19.30 Tévénapló, 19.50 Koffer, 20.35 Dallas, 21.30 Gólok, pontok, másodpercek, 22.15 Sportműsor

Pozsony 2

9.30 Nils Holgersson, 15.30 Filmmúzeum, 17.15 Az anyajegy, 17.45 Gyógynövény, 18.35 Messze az otthontól, 19.10 Számítógépes játék, 19.30 Tévénapló, 20.01 Pestalozzi hegye, 22.00 Időszerű események, 22.10 Az idegen (lengyel)

Bécs 1

9.00 Hírek, 9.05 Kultúra, 9.30 Dokumentumfilm, 10.15 A hegyek országa, 11.00 Sajtóóra, 12.00 Pillantás a hétre, 12.30 Tájékozódás, 13.00 Hírek, 13.10 Három hölgy, 13.35 Hibernatus, 14.55 Rövidfilm, 15.15 Varázsdoboz, 15.30 Kum-kum, 15.50 Kacsafalva, 16.15 A delfinek titka, 17.00 Minihírek, 17.10 Idősek klubja, 18.00 Hírek, 18.05 Három hölgy, 18.30 Fészeklakók, 19.30 Híradó, 19.48 Sport, 20.15 Moselbrück, 21.05 Rita, 22.45 Gilbert Becaud, 23.50 Koncert

Bécs 2

10.15 Salamon és Sába, 12.30 Kultúra, 13.00 Haza, idegen otthon, 13.30 Sport, 18.30 Ausztria-kép, 19.00 Tartományi élet, 19.30 Híradó, 19.48 A dürnhofi múzeum, 20.15 Tetthely, 21.45 Hírek, 21.50 Sport, 21.55 L. A. Law, 22.45 Féltékenység (amer.), 0.10 Randevú a vidám halál-

HÉTFŐ

Budapest 1

5.45 Falutévé, 6.00 A Reggel, 8.30 Közjáték, 8.35 Walt Disney bemutatja, 10.20 Babaház, 10.50 Képújság, 17.00 Délutáni egyenleg, 17.10 Megveszem ezt a nőt, 17.35 Képújság, 17.40 Majom az iskolában, 17.50 Veletek vagyok mindennap, 18.00 Gaia, 18.30 Pénzvilág, 18.40 Valpurgis, 19.00 Bűvös hatos, 19.15 Engedjétek hozzám, 19.20 Esti mese, 19.30 Cimbora, 20.00 Híradó, 20.30 Telesport, 20.40 Giacomo Puccini Bohémélet, 22.35 Közjáték, 22.45 Aktuális, 23.10 Mákvirágok, 23.50 Késő esti híradó, 23.55 BBC híradó

Budapest 2

16.55 Hírek, 17.05 Magyarországi néptáncok, 17.18 Közlemények, 17.25 Kérdezz! Felelek, 17.45 Regionális híradó, 18.00 Híradó, 18.12 Időjárás, 18.20 Csacska macska, 18.45 Hatoslottó-sorsolás, 18.50 Műsorelőzetes, 19.00 Operafejedelmek, 19.55 Telesport, 20.30 Calypshow, 20.50 Márk Tivadar jelmeztervezővel beszélget Cenner Mihály, 21.00 Stúdió '92, 22.00 Esti egyenleg, 22.20 Időjárás, 22.25 A sportok története, 22.50 Kemény János báró filmjei

Pozsony 1

9.50 A só, 11.55 Dallas, 15.10 Sportvisszhangok, 16.15 Ronja a rabló lánya, 18.15 Dokumentumfilm, 19.30 Tévénapló, 20.05 Színházi közvetítés, 23.10 Események, kommentárok

Pozsony 2

18.10 Nyelvlecke, 18.30 Add a kezed és gyere!, 19.30 Tévénapló, 20.06 Kanadai impressziók, 21.40 Időszerű események, 22.08 Sportműsor

Bécs 1

9.00 Hírek, 9.30 Ausztria-kép, 10.00 Ausztria kincseskamra, 10.30 Szenvedély és becsvágy, 12.00 Éjszakai stúdió, 13.00 Hírek, 13.10 Család minden mennyiségben, 13.35 Batman, 14.25 Tarzan, a majomember, 16.00 Nils Holgersson, 16.25 Silvo, 17.00 Minihírek, 17.10 Wurlitzer, 18.00 Hírek, 18.05 Rólunk van szó, 18.30 Fészeklakók, 19.30 Híradó, 20.00 Sport, 21.25 Miami Vice, 22.10 Az elmúlt huszonöt év filmjei, 23.10 A földalatti (francia), 0.50 A jel (angol), 1.40 Hírek

Bécs 2

16.55 Művészlexikon, 17.00 Az évszázad közepe, 17.30 Hársfa utca, 18.00 Három hölgy, 18.30 Szerelem első látásra, 19.00 Tartományi élet, 19.30 Híradó, 20.00 Kulturális magazin, 20.15 Maria, 21.15 Teleszkóp, 22.00 Híradó, 22.30 Etiópia, az emberiség bölcsője, 23.15 Beszélgetés, 0.15

JÚLIUS 4–TŐL 10–IG

KEDD

Budapest 1

5.45 Falutévé, 6.00 A Reggel, 8.30 Közjáték, 8.35 Az Edison testvérek, 9.00 Repülj a sólyommal!, 10.40 Képújság, 17.00 Délutáni egyenleg, 17.10 Megveszem ezt a nőt, 17.35 Képújság, 17.40 Hogyan készül a ceruza?, 17.50 Mozimámor, 18.30 Pénzvilág, 18.40 Egyetlen Földünk van, 18.50 Mini klip–mix, 19.00 Cimbória, 19.15 Esti mese, 19.25 IS, 19.45 Előzetes a Tosca előadásához, 20.00 Híradó, 20.30 Telesport, 20.40 Goya (spanyol), 21.35 Közjáték, 21.45 Krétakör, 23.00 NBA profi kosárlabdadöntő, 24.00 Késő esti híradó, 0.05 BBC híradó

Budapest 2

16.35 Hírek, 16.45 Operettről operettre, 17.20 Közlemények, 17.25 Kérdezz! Felelek, 17.45 Regionális híradó, 18.00 Híradó, 18.12 Időjárás, 18.20 Maci Laci kincset keres, 18.40 Telesport, 19.05 A boldog család (NSZK), 20.00 Merre, merre, bábosok?, 20.27 Bartók Béla XV. Nemzetközi Kórusverseny megnyitója, 20.40 Helló, Világ!, 21.25 Útmutató, 22.00 Esti egyenleg, 22.20 Időjárás, 22.25 A sportok története, 22.55 Barcelona mesél

Pozsony 1

9.40 Sportvisszhangok, 10.40 Romale, 16.20 Rhytmick, 17.10 Receptek nemcsak vasárnapra, 19.00 Főzzünk!, 19.30 Tévénapló, 20.05 Hallgatni arany (francia), 21.45 Illúzió, 22.30 Események, kommentárok

Pozsony 2

17.25 Nemzetiségi magazin, 19.30 Tévénapló, 20.06 Szlovák falvak enciklopédiája, 20.25 Dokumentumfilm, 20.45 Kredit, 21.20 Sportműsor, 21.40 Időszerű események

Bécs 1

9.00 Hírek, 9.30 A világ hét csodája, 10.00 Rólunk van szó, 10.30 Hibernatus, 12.05 Sport, 13.00 Hírek, 13.10 Család minden mennyiségben, 13.35 Batman, 14.25 Tucatban olcsóbb, 15.50 Zenedoboz, 16.00 Szólakozás is kell, 16.25 Silvo, 17.00 Minihírek, 17.10 Wurlitzer, 18.00 Hírek, 18.05 Rólunk van szó, 18.30 A szép és a bestia, 19.30 Híradó, 20.00 Sport, 20.15 A hegyek országa, 21.15 Perry Mason, 22.45 Tiltott szenvedély (francia), 0.25 Chicago, 1930

Bécs 2

16.55 Művészlexikon, 17.00 Iskolatévé, 17.30 Tájékozódás, 18.00 Három hölgy, 18.30 Izé, 19.00 Tartományi élet, 19.30 Híradó, 20.00 Kulturális magazin, 20.15 Fehér–kék történetek, 21.15 Külföldi tudósítások, 22.00 Híradó, 22.30 Klub 2

SZERDA

Budapest 1

5.45 Falutévé, 6.00 A Reggel, 8.30 Közjáték, 8.35 Az Edison testvérek, 9.00 Szezám utca, 10.00 Marc és Sophie, 10.30 Évgyűrűk, 11.00 Képújság, 17.00 Délutáni egyenleg, 17.10 Megveszem ezt a nőt, 17.35 Képújság, 17.40 Telis–televideo 1992, 17.45 Kalendárium, 18.25 Pénzvilág, 18.35 A múlt tanúi, 18.50 Mini klip–mix, 19.00 A Dodó–klub, 19.15 Esti mese, 19.25 Micimackó–klub, 19.45 Előzetes a Tosca előadásához, 20.00 Híradó, 20.30 Telesport, 20.40 Tetthely (NSZK), 22.10 Közjáték, 22.15 Koreai körkép, 23.00 Videovilág, 23.45 Késő esti híradó

Budapest 2

16.40 Hírek, 16.50 Nomád nemzedék, 17.21 Közlemények, 17.25 Kérdezz! Felelek, 17.45 Regionális híradó, 18.00 Híradó, 18.12 Időjárás, 18.19 Cápali és Cápeti, 18.42 Zöldpont, 19.05 A halál 8 óra 10–kor érkezett (német), 20.35 Rendhagyó feltámadás, 22.00 Esti egyenleg, 22.20 Időjárás, 22.25 Felkínálom, 23.15 A sportok története

Pozsony 1

9.40 Rhytmick, 10.20 Aspernov levelei, 16.35 A klán (francia), 17.30 Riporterek stúdiója, 18.20 A rendőrség naplójából, 19.30 Tévénapló, 20.05 Dempsey és Makepeace, 21.15 Összpontosítás, 22.30 Események, kommentárok, 23.05 Az 5 a 40–ből számainak húzása

Pozsony 2

18.00 Nyelvlecke, 18.40 Tükröcske, 19.30 Tévénapló, 20.05 Vágyakozás a szerelem után, 21.40 Időszerű események, 22.08 Sportműsor

Bécs 1

9.00 Hírek, 9.30 A világ hét csodája, 10.00 Rólunk van szó, 10.30 Perry Mason, 12.00 Berlin, 12.15 Külföldi tudósítások, 13.00 Hírek, 13.10 Család minden mennyiségben, 13.35 Batman, 14.25 Hüvelyk Matyi, 15.55 Popeye, 16.00 Niklaas, 16.25 Silvo, 17.00 Minihírek, 17.10 Wurlitzer, 18.00 Hírek, 18.05 Rólunk van szó, 18.30 A szép és a bestia, 19.30 Híradó, 20.00 Sport, 20.15 Elsőrendű gyanúsított, 22.10 A modell és a zsaru, 22.55 Yasemin, 0.20 A szerelem szigete (japán)

Bécs 2

16.55 Művészlexikon, 17.00 Irodalmi körkép, 17.30 Országok és emberek, 18.00 Három hölgy, 18.30 Állatkvíz, 19.00 Tartományi élet, 19.30 Híradó, 20.00 Kulturális magazin, 20.15 Érvek, 22.00 Híradó, 22.30 Sport

CSÜTÖRTÖK

Budapest 1

5.45 Falutévé, 6.00 A Reggel, 8.30 Közjáték, 8.35 Az Edison testvérek, 9.00 Furcsaságok show–ja, 9.25 Az első randevú, 9.45 Marc és Sophie, 10.10 Sorstársak, 10.25 Segítség!, 10.40 Képújság, 17.00 Délutáni egyenleg, 17.10 Megveszem ezt a nőt, 17.35 Képújság, 17.40 A nagymama leckéje, 17.50 Menedzser Magazin, 18.30 Pénzvilág, 18.40 A nyomorultak, 19.00 Reklámjáték, 19.15 Esti mese, 19.30 Most, 20.00 Híradó, 20.30 Telesport, 20.40 Szomszédok, 21.10 Közjáték, 21.15 Friderikusz–show, 22.35 Aktuális, 23.05 A forradalom alsószoknyái, 0.40 Késő esti híradó, 0.45 BBC híradó

Budapest 2

16.35 Hírek, 16.45 Operettről operettre, 17.20 Közlemények, 17.25 Kérdezz! Felelek, 17.45 Regionális híradó, 18.00 Híradó, 18.12 Időjárás, 18.20 A fehér macska (NDK), 18.40 Telesport, 19.05 Csengetett, Mylord? (angol), 20.00 Körzeti tévéstúdiók műsora, 21.00 Össztűz, 22.00 Esti egyenleg, 22.20 Időjárás, 22.25 A sportok története, 22.55 Melodráma (magyar)

Pozsony 1

8.30 Események, kommentárok, 12.05 A rendőrség naplójából, 17.00 Privát club, 17.40 Motorosok magazinja, 18.20 Piac, üzlet, pénzügyek, 19.30 Tévénapló, 20.05 Bago, 20.55 Prága nem hisz a könnyeknek, 21.20 A televízió archívumából, 22.35 Események, kommentárok, 23.10 Balettműsor

Pozsony 2

18.05 Aki eldobta, 19.30 Tévénapló, 20.06 A Jóreménység farmja, 21.05 Találkozás az orvossal, 21.15 Turisztikai magazin, 21.40 Időszerű események, 22.08 Sportműsor, 22.30 Balettműsor

Bécs 1

9.00 Hírek, 9.30 Országok és emberek, 10.00 Rólunk van szó, 10.25 Érvek, 12.10 Wurlitzer, 13.00 Hírek, 13.10 Család minden mennyiségben, 13.35 Batman, 14.25 Folytassa, rendőr!, 15.50 Varázsdoboz, 16.00 János álmai, 16.25 Silvo, 17.00 Minihírek, 17.10 Wurlitzer, 18.00 Hírek, 18.05 Rólunk van szó, 18.30 Az igazat mondd!, 19.00 Tartományi élet, 19.30 Híradó, 20.00 Kulturális magazin, 20.15 Belföldi tudósítások, 21.00 Filmújdonságok, 21.30 Vigyázat, kultúra!, 22.00 Híradó, 22.30 Kortársak, 23.15 Magánélet (cseh)

Bécs 2

17.10 Művészlexikon, 17.15 A világ folyói, 18.00 Három hölgy, 18.30 Az igazat mondd!, 19.00 Tartományi élet, 19.30 Híradó, 20.00 Kulturális magazin, 20.15 Belföldi tudósítások, 21.00 Filmújdonságok, 21.30 Vigyázat, kultúra!, 23.15 Magánélet (cseh)

PÉNTEK

Budapest 1

5.45 Falutévé, 6.00 A Reggel, 8.30 Közjáték, 8.35 Az Edison testvérek, 9.00 Dallas, 9.50 Lottósorsolás, 9.55 Szomszédok, 10.25 Képújság, 15.25 Férfi kézilabda–mérkőzés, 17.00 Délutáni egyenleg, 17.10 A dolgok rendje David Suzuki szerint, 17.45 Pénzvilág, 18.00 Ablak, 18.55 Maradjatok meg szeretetemben, 19.00 Visszaszámlálás, 19.15 Esti mese, 19.25 Traffic jam, 20.00 Híradó, 20.30 Telesport, 20.40 Dallas, 21.35 Közjáték, 21.40 Panoráma, 22.45 Játszd újra, Sam! (amer.), 0.05 Késő esti híradó

Budapest 2

16.20 Műsorismertetés, 16.30 Nótaszó, 16.56 Közlemények, 17.00 Tom, Dick és Harriet, 17.25 Kérdezz! Felelek, 17.45 Regionális híradó, 18.00 Híradó, 18.12 Időjárás, 18.18 Az én pici pónim, 18.30 Öt színes karika, 19.00 A szeszélyes természet, 19.50 Magyar novellák, 20.40 Ennyi, 21.30 A sportok története, 22.00 Esti egyenleg, 22.20 Időjárás, 22.25 Kis esti zene, 23.10 Rendőrgyilkos (olasz)

Pozsony 1

8.30 Események, kommentárok, 9.15 Bago, 10.05 Riporterek stúdiója, 15.50 Romale, 16.10 Technikai magazin, 17.00 Sportműsor, 18.35 A rendőrség naplójából, 19.30 Tévénapló, 20.05 Tíz perc a..., 20.15 A Nílus, 22.45 Események, kommentárok, 23.20 Music Box

Pozsony 2

18.10 Nyelvleckék, 18.50 Földalatti szépségek, 19.30 Tévénapló, 20.06 Niké, 20.50 Kísérlet, 21.40 Időszerű események, 22.08 Sportműsor, 22.35 Könnyű lehelet

Bécs 1

9.00 Hírek, 9.30 A világ hét csodája, 10.00 Rólunk van szó, 10.30 Féltékenység, 12.00 A föld gyümölcsei, 12.15 Belföldi tudósítások, 13.00 Hírek, 13.10 Család minden mennyiségben, 13.35 Batman, 14.25 A juhász, 16.00 Kum–kum, 16.25 Silvo, 17.00 Minihírek, 17.10 Wurlitzer, 18.00 Hírek, 18.05 Rólunk van szó, 18.30 A szép és a bestia, 19.30 Híradó, 20.00 Sport, 20.15 Két férfi, egy eset, 21.30 Forró üldözés (amer.), 23.00 Sport, 23.20 Pat Garrett és Billy, a kölyök (amer.)

Bécs 2

15.45 Művészlexikon, 15.50 A férfi, aki eladta magát (NSZK), 17.30 Együttélés, 18.00 Három hölgy, 18.30 Nyereményjáték, 19.00 Tartományi élet, 19.30 Híradó, 20.00 Kulturális magazin, 20.15 Schilling, 22.00 Híradó, 22.30 Rövidfilmek, 1.30 Hírek, 1.35 1000 mestermű

A komáromi PANORÁMA kertmozi műsora

6–7–én A Nílus gyöngye (amerikai), 8–9–én TOP GUN (amerikai), 10–11–én Corned Beef–i hadművelet (francia).

GRATULÁLUNK

Névnapjukon szeretettel köszöntjük

július 4–én *Ulrik*
július 5–én *Cirill és Metod*
július 6–án *Patrícia, Patrik*
július 7–én *Apollónia*
július 8–án *Ellák*
július 9–én *Lukrécia*
július 10–én *Amália*

nevű kedves olvasóinkat, valamint mindazokat, akik ezen a héten ünneplik születésnapjukat.

HÁZASSÁGOT KÖTÖTTEK

a komáromi városházán: Molnár Tihamér és Hrabovsky Zsuzsanna, Papp László és Kukola Gabriella, Vágner Richárd és Kurdi Ildikó, Forgács Péter és Szórád Tímea, Žilák András és Csicsai Erika

az érsekújvári városházán: Madarász Pál és Oláh Tímea, Mátyus Vilmos és Hegedűs Irén, Strigáč Ferenc és Krajčík Denisa, Marek Vašek és Mészáros Georgína, Srp Miroslav mérnök és Hoccl Beáta, Bajla József és Rédvai Rita, Martis György és Bača Ilona, Gál Dezső és Zemko Beáta

a keszegfalvai községházán: Kis Marián és Poláčka Alena

HALÁLOZÁS

Az elmúlt napokban örökre távoztak sorainkból: a búcsi Pasztorek Ilona (68 éves), a bátorkeszi Czirok Lajos (48), a komáromi Balla Gabriella (54), a füssi Kádár László (33), a pathi Bitter Kálmán (69), a dunaradványi Varga Sándor (50), a komáromi Solík Mária (68), a komáromi Pálfi József (79), az ímelyi Kovács Mihály (77), a dunamocsi Kukola Lajos (84), a komáromi Sztrecskó József (26), a komáromi Verespej László (52), a naszvadi Bazsó László (72), a komáromi Hanko Julianna (72), a komáromi Ďuriš Ludmilla (59), az ifjúságfalvai Nagy Béla (54), a komáromi Krnács Zsófia (84), a marcelházai Babis István (34) és a szentpéteri Tkáčik György (67). **Emléküket megőrizzük.**

KÖSZÖNETNYILVÁNÍTÁS

Ezúton mondunk köszönetet a rokonoknak, ismerősöknek, a volt munkatársaknak és mindazoknak, akik a szeretett fiút, férjet, édesapát és nagyapát

SZABÓ LÁSZLÓT,

aki türelemmel viselt betegsége miatt életének 51. évében távozott szerettei köréből, elkísérték utolsó útjára a gútai temetőben. Köszönjük a virágadományokat és részvétnyilvánításokat, amelyekkel mély fájdalmunkat enyhíteni igyekeztek.

A gyászoló család

SPORT

KI VOLT A LEGSPORTSZERŰBB?

A járási labdarúgó–szövetségben a bajnoki mérkőzésekről beérkező jegyzőkönyvek alapján értékelték az 1991/92. évi járási II. és III. osztályban szereplő felnőtt labdarúgócsapatok sportszerűségi versenyét.

A sárga lappal figyelmeztetett játékos hat büntetőpontot kapott, a kiállított labdarúgó pedig tízet. Az elmúlt bajnoki idényben négy esetben tettlegesen bántalmazták a mérkőzésvezetőt. A magukról megfeledkezett játékosok egyenként 40 büntetőponttal sújtották együttesüket. Hét mérkőzésre hiába várták az ellenfelet. Mivel nem utaztak el a kisorsolt bajnoki találkozókra, így csapatonként 35 büntetőpontot kaptak.

Külön dicséret illeti a három első helyezettet. Dunamocs, Madar, Bátorkeszi, illetve a marcelházi tartalékok, Dunaradvány és Tany labdarúgói bebizonyították, hogy a szabályok betartásával is lehet és kell sportszerűen küzdeni a bajnoki pontokért. A sportszerűségi verseny pénzdíjas, így az első három helyezett 800, 600 és 500 korona pénzjutalomban részesül. Az 1991/92. évi járási labdarúgó–bajnokság sportszerűségi versenyének végeredménye a járási II. osztályban: 1. Dunamocs (büntetőpont nélkül), 2. Madar (18), 3. Bátorkeszi (30), 4. Gúta B (53), 5. Ekel (81), 6. Hotény (94), 7.—8. Keszegfalva és Szilas (96—96), 9.—10. Búcs és Csallóközaranyos (112—112), 11. Nemesócsa (130), 12. Bajcs (131) és 13. Nagykeszi (162).

A járási III. osztályban a következőképpen alakult a sportszerűségi verseny: 1. Marcelháza B (büntetőpont nélkül), 2.—3. Dunaradvány és Tany (12—12), 4. Megyercs (22), 5. Martos (30), 6. Vágfüzes+Kava (42), 7. Füss (53), 8. Bogya+Gellér (71) és 9. Anyala (78). —bd—

Ahol már semmi sem segíthet, segíthet a BÉRES CSEPP

Sok betegség gyógyításánál a hagyományos gyógykezelés nem hoz gyógyulást, a várt eredmény elmarad. A Béres cseppek ilyen esetben is segíthetnek. Az immunis zavarok okozta betegségeknél biztosan segít a Béres csepp. A cseppek olyan hatóanyagot tartalmaznak, amelyek természetesek és a mindennapi étrendünknek tartalmaznia kellene.

A Béres cseppek nem tartalmaznak semmilyen káros szintetikus vagy vegyi összetevőket, semmilyen toxikus anyagot és az emberi szervezetre semmilyen káros hatásuk nincs. Ezért a Béres cseppeket kisgyermekek és terhes asszonyok is szedhetik. A Béres cseppek használatánál Celaskont is kell szedni.

Közelebbi tájékoztatást a következő címen kaphat:

Béres export–import
manager Schmidt Ferenc,
telefonszám: 095/99345
Postaszállítói szolgálat:
Frantisek Schmidt
044 14 Čaňa

Egy üveg (30 ml/115 korona + postaköltség). Kis mennyiségben is rendelhető.

A Béres Export–Import szállítószolgálata darabonként 65 koronáért is + postaköltség, szállít Béres cseppeket. Felhívjuk az érdeklődők figyelmét, hogy a raktári készlet szavatossági ideje a 65 koronás Béres cseppek esetében ugyan lejárt (1992. január), viszont a készítmény ettől még nem veszített a minőségéből. A Béres cseppek minősége az üveg felnyitásától számított 6 hónapig szavatolt, a készítmény nem zavarosodik meg és nem értéktelenedik el.

Kérjük a megrendelőlapon feltüntetni a megrendelt Béres csepp árát is.

Elég, ha körülnéz üzletünkben,
s máris észreveszi, hogy a

LINDA
Baby-centrum

szakboltjában (Gúta, Győri utca 31)
mindent megkap, amire egy újszülöttnek,
kisbabának szüksége van.

- bébi kozmetikai cikkek
- bébi ruhanemük
- bébijátékok
- babakocsik

nagy választéka várja Önt.

Naponta 9 és 18 óra között várjuk vásárlóinkat. Szombaton is nyitva tartunk!

OLVASTA MÁR?

CSEHSZLOVÁKIAI MAGYAR FÜZETEK címmel új sorozatot indított útjára az 1990–ben megalakult pozsonyi Pannónia Könyvkiadó.

Nem gyökértelen ez a vállalkozás, hiszen hasonló, időszerű politikai és irodalmi kérdéseknek szentelt füzetsorozatot már a negyvenes évek elején megjelentetett Aixinger László, Csáky Mihály és Esterházy János szerkesztésében a pozsonyi Tolnay Kör, mégpedig Szlovákiai Magyar Irodalmi Füzetek, majd Szlovákiai Magyarok Könyvtára címmel. Ezekhez a nemes hagyományokhoz nyúlt vissza a Pannónia könyvkiadó, amikor útjára bocsátotta Esterházy János Cselekedjünk mindannyian egyetértésben és szeretetben című művét. A 12 esztendő után 1957. március 8-án elhúnyt Esterházy János személyében olyan kiváló politikus–egyéniséget tisztelhet a csehszlovákiai magyarság, aki egész életével, tragikus sorsával, teljes politikusi életművével bizonyította, hogy összeegyeztethető az erkölcs és a politika, az emberi tisztaság és a korrekt politikai magatartás.

Az alig 56 éves korában hazai börtönben elhúnyt, de a sztálini internálótáborokat is megjárt Esterházy János publicisztikai írásait és egy előadásának rövidített szövegét kapja kézhez az olvasó.

DUNATÁJ

— magyar nyelvű regionális hetilap. Kiadja a DANUBIUS—press kiadóvállalat. Főszerkesztő Morovič Lajos. Főszerkesztő—helyettes Németh István. Rovatvezető: Kulacs Zsuzsa. Gazdasági ügyintéző: Csernava Mária. Szerkesztőségünk címe: Dunatáj szerkesztősége, Széna tér 3., 945 01 Komárno (tel.: 0819/60241) Hirdetőirodáink címe: Inzertná kancelária, Megyeház utca 5. 945 01 Komárom, valamint Linda baby centrum, Győri utca 31., 946 03 Kolárovo (tel.: 0819/941 806). Adminisztráció: 946 03 Kolárovo, Hosszú utca 47. Telefon: (munkaidő alatt) 0819/60241, ill. 17 és 20 óra között 0819/941 542. Előfizetési díj egész évre 104 korona, félévre 52 korona. Előfizetéseket elfogad minden lapkézbesítő és postahivatal. Kéziratokat nem őrzünk meg és nem küldünk vissza. Szedés és tördelés DANUBIUS–press. Nyomja a Komáromi Nyomdaüzemek, á. v. Terjeszti a Postai Hírlapszolgálat és a Csemart. Regisztrációs szám: MK 190/90. Nemzetközi indexszám: 492 11.

dunatáj

III. évf.
27. szám
1992.
Július 10.
2 korona

MAGYAR NYELVŰ REGIONÁLIS HETILAP

JÖVŐ SZÁMUNK TARTALMÁBÓL:

• Eladták a gútai temetőt? • Megkezdődött az aratás • Titokzatos fényjelző gömbök • Az első komáromi mozi •

Hazánkban először alkalmazzák az új módszert

JOBB ÉS OLCSÓBB

Akár találós kérdés is lehetne: Mi az, ami jobb és olcsóbb, mint a régi? Nos, a válasz egyszerű, hiszen az M–Way System–ről van szó. Hogy mi rejtőzik e név mögött? Egy technológiai újdonság, amellyel a negyedére lehet csökkenteni a szennyvíztisztítók építési és üzemeltetési költségeit, s ráadásul a belőlük kikerülő víz sokkal tisztább, mint amit a csehszlovák norma meghatároz.

Aki Gútán jár és megismerkedik az ún. cigánykanális környékével és illatfelhőjével, az nyugodtan elmondhatja, hogy ízelítőt kapott a pokol bugyrából. Ebbe a kanálisba folyik ugyanis a város szennyvize azután, hogy korábban a lehetőségekhez mérten már megszabadították a java szennyeződéstől. Ennek ellenére a csörgői kanálisba a cigánykanálisból szinte hamuszürke, bűzlő víz kerül. A város kinőtte szennyvíztisztítóját. A nyolcvanas évek végén tervezet készült egy új szennyvíztisztító építésére, amire azonban csak nem akart összejönni a pénz. A város ezért pályázatot hirdetett annak érdekében, hogy melyik vállalat tudja a legolcsóbban, de a legjobb feltételekkel megépíteni a szennyvíztisztítót. A versenypályázatot az M–Way System vállalata nyerte, amely egy forradalmian új technológia alkalmazásával a korábbiaknál sokkal tisztább vizet képes nyerni a kommunális csatornákból. Rendszerük működését — erről a szakmai titkok miatt részletesebben nem írhatunk — egy kisméretű tisztítóval igazolták is. Az sem elhanyagolható, hogy fel tudják használni a már meglevő épületeket, tehát nincs szükség új szennyvíztisztító építésére. A régi berendezés cseréje után a szennyvíztisztító állomás kapacitása is megnő, vagyis az egész város szennyvizével is megbirkózik, tehát nincs szükség újabb épületekre. A város vezetői bíznak benne, hogy a minisztérium által megigért 9 millió koronás állami támogatás mielőbb megérkezik, s akkor elkezdődhet a beruházás. A kivitelezők szerint 15 millió 600 ezer koronáért épül majd fel a szennyvíztisztító, ami a negyede a korábban tervezettnek. Az előzetes megállapodás alapján ez év novemberétől már üzemelhet az új szennyvíztisztító.

Jókay–leszármazottak látogatása Amerikából

FŐHAJTÁS A DÉD– ÉS ÜKAPA KOMÁROMI SÍRJÁNÁL

Ritka vendégei voltak Komáromnak június 27-én szombaton. Az Amerikában, pontosabban Chicagoban élő két utolsó Jókay–leszármazott zarándokolt el a Duna–parti városba, hogy megtekintsék annak történelmi nevezetességeit és leróják őseik iránti kegyeletüket.

Ásvai Jókay Józsefnek, a „komáromi árvák atyjának" három gyermeke volt. Eszter, Vály Ferencné, Jókay Károly és Jókai Mór, a nagy magyar mesemondó. Ma már csak Jókay Károly ágán élnek leszármazottak, ők is messze idegenben, az Atlanti–óceán túlsó partján. Jókay Károlynak a házasságából két lánya és két fia született. Egyik lányát nőül vette Ihász Dániel. Ennek a házaspárnak az unokája, Jókay Ihász Lajos és annak fia, a dédunoka Jókay Károly rándult át Magyarországon tett látogatása alkalmából Komáromba. A két Jókay, akit a Győrben élő Vida Lajos és Zsindely Sándor (őse, Zsindely Ferenc hajdanán törvényszéki bíró volt Komáromban) kísért, megtekintette a Nádor utcai Jókai–emlékmúzeumot, az író szobrát, a református templomot és kollégiumot, a Selye–házat és emléktáblát és a szomszédságban álló ház udvarán a Jókay–ház maradványán elhelyezett emléktáblát. Utána kisétáltak a református temetőbe, ahol ásvai Jókay József és neje, valamint fiuk, Jókay Károly alussza örök álmát. Az amerikai Jókay–leszármazottak ma is szépen beszélik dédés ükapjuk ízes magyar nyelvét. Erről tanúskodnak a következő sorok is, amelyeket bejegyeztek a református emlékszoba vendégkönyvébe, melyet Bihary Mihály szíves jóvoltából megtekinthettem. Az illusztris vendégek kézjegyét őrző vendégkönyvben a következő sorok olvashatók: „Őseim városát látogatva, a magyar és kálvinista Komáromot, ahol Jókay József és fia, dédapám, Jókay Károly élt és itt van eltemetve.

Jókay Ihász Lajos és fia, Jókay Károly."

Németh István

Lakások a szárítókból

Érdekes ötlettel rukkolt ki a gútai lakáskezelőség, amelyet a város önkormányzata megvitatott és támogatott. Az egyre nagyobb lakásigény kielégítése érdekében a lakótelepi tömbök földszintjén legtöbbször kihasználatlanul álló szárítók, mosókonyhák átalakításával olyan 1–szobás lakások nyerhetők, amelyekbe fiatal házasok, vagy egyedülálló idős emberek költözhetnének be. A Brünni és a Centrum II. lakótelepeken már elkészültek az átalakításhoz szükséges dokumentációk, s így nagyobb befektetés nélkül további lakásokhoz jut majd Gúta.

BYRON

AHOGY ITT JÁR–KÉL

Ahogy itt jár–kél, szép, miként
a csillagtüzes éjszaka;
fénybe árnyat és árnyba fényt
szűr arca, szeme, mosolya;
oly szelíden ragyog felénk,
ahogy a vad nappal soha.

Egy sugár még, egy árnyat el —
s a fele báj nem volna itt,
a varázs, mely arcán tüzel
s belengi holló–fürtjeit
a drága fej körül, amely
égi eszmékről álmodik.

S mi ajkán s homlokán lebeg,
az a pír, az az eleven,
s az a derű a szeretet
munkáját zengi édesen:
földi jóságot, és szivet,
melyben tiszta a szerelem.

(Szabó Lőrinc fordítása)

DÉRYNÉ IFJASSZONY KOMÁROMBAN

(Folytatás az előző számból)

„Nagy baj van — írja naplójában erre vonatkozólag Déryné — éppen itt a színház mellett épített egy német egy roppant nagy bódét s ott bűvészkedik. Tíz krajcár a beléptidíj, uraságok tetszés szerint, s ráncigálja, táncoltatja dróthalait s midőn a színházba kellene jönni, itt megy el előttünk a közönség s nem a színházba, de a bódéba tolong. Tömve van a bódéja mindennap. Kívülről a bódéja tele van festett képekkel raggatva, telve borzaimas kifejezésű képekkel, hogy miképpen győzi le a sárkány az ördögöt, stb. Ez nem jó ízlést árult el a közönség részéről — jegyzi meg helyesen Déryné. — A játékok jól mentek, de a nézők csak a bódéba siettek. A butkás még mindig ott kokettírozott a kis kalitka színházzal szemben és még mindig nagy közönséggel. A gyűrűim már ismét filozófiát tanulni beültek egy zálogosnéhoz."

Csak az vigasztalta Dérynét, hogy egy régi ismerőse is volt ezúttal a társulatnál, „Egressy Béni, aki éppen akkortájban nősült Komáromból egy jó családból való kisasszonnyal".

Sok érdekes feljegyzés maradt fenn az akkori komáromi színészetről. Például nem egyszer megtörtént, hogy az előadás kezdetét mozsárágyú–lövésekkel adták hírül a közönségnek. Sőt már jóval az előadás megkezdése előtt is elsütötték párszor a mozsárágyút, hogy a távolabb lakó közönség készülődjék a színházba, ami elég könnyen ment, ha hetes esők nem tették tönkre az utcákat, de ha nagy volt a sár, puffogtathatták a mozsárágyút, a Gombai–sor vagy a Vág–sor színpártoló népét a sártenger otthon marasztotta. Az eső akkor is sokat ártott a komáromi színészeknek, amikor a szigeti nagy fa mellett felállított nyitott arénában játszottak. Ha estefelé rájött az eső, elmosta szépen az előadást. A mozsárágyúzás hiábavaló volt. Akkortájban a mozsárágyúnak is volt még szerepe, pl. ha közeledett a személyhajó, annak kikötését is lövéssel jelezték, mígnem egy ilyen vaktöltéstől a váci vendégfogadó meggyulladt, s attól fogva beszüntették az egész vonalon ezt a lármás jelzést.

A megnyitó előadás színlapját maga a színigazgató hordta szét a színlaposztóval, mindenhol kérve a szíves támogatást. A jutalomjáték előtt pedig a jutalmazandó cselekedte meg ezt.

Déryné 1819. október 26–án lépett fel először Komáromban „Az Újhold vasárnapi gyermekben". Ez volt Komáromban az első énekes előadás. A telt ház elragadtatva tapsolt a művésznőnek, a „Platzt major magánkívül kiabálta, hogy bravó, bravó." Ez a Platzt major nagyon kedvelte a zenét nejével együtt. Déryné csakhamar állandó vendég volt a majoréknál, különösen belső barátságot kötött a majornéval, aki nagyon kedves asszony volt.

A major: Ernst József, a komáromiaknak igen kedves embere volt és 1810–1838 között lakott Komáromban, mint cs. kir. várőrnagy, vagyis térparancsnok. 1834–ben I. Ferenc „ernsztházi" előnévvel erdélyországi nemességgel tüntette ki.

„Egyszer — írja Déryné — az ebéd alatt csak kezdi a major a térdemet a térdével nyomogatni, azt gondoltam, véletlenül történt és visszahúztam kissé a lábamat. De pici idő mulva ismételni kezdi, egy kicsit érthetőbben. Ekkor elkiáltottam magamat „Ej major úr ne nyomogassa a térdemet." A major szörnyen elpirult. A majornénak pedig módfelett tetszett Déryné viselkedése s a barátság még szorosabb lett.

Déryné a legelőkelőbb házakhoz bejáratos volt. Mikor a bájos Balogné Komáromba jött vendégszerepelni, Déryné elvitte, ahol ismeretségben volt, „nevezetesen — írja — Asztalos fiskális úrhoz, akinek édesanyjánál voltam koszton és szálláson és Eszter kisasszony, a leánya volt a legjobb barátnőm Komáromban. Mind a két ízben náluk laktam. Ez a fiskális kikémlelte, hogy én mit szeretek legjobban, Eszter megmondta, hogy a lucskos pástétomot és minden vasárnap meg voltunk hívva Esztivel pástétomra."

„És Sárkányné Tettes asszony is igen szeretett. A próbák végeztével már ott várt egyik fia, hogy csak jöjjek már, „mert tegnap óta nem látta magát a mama!" S így még több érdemes ház is volt, hol több vármegyei úr is hívva volt, s mindig vígan teltek a napok" — fejezi be Déryné. Végtelen kár, hogy a többi érdemes házat már nem nevezi meg név szerint.

Hogy mennyire szerette a komáromi intelligencia Dérynét, kitűnik abból a szíves marasztalásból, amivel Dérynét tartóztatták, midőn távozni akart a Komáromban működő Kilényi társulatától. Asztalos fiskálisék fényes vacsorát adtak, amelyre hivatalos volt Dérynén kívül sok–sok előkelő vármegyei család, akik egész estén nem tettek egyebet, mint kérték, kérlelték, hogy ne hagyja itt Komáromot, Déryné azonban hajlíthatatlan maradt. „A színész sorsa jönni, menni. Mi még találkozhatunk" — mondta. Az urakat annyira bántotta ez a megátalkodás és kérlelésük sikertelensége, hogy a búcsúzás végső perce kissé hűvösek voltak. Déryné innen Székesfehérvárra ment.

Déryné utoljára a 30–as években szerepelt Komáromban Fekete színtársulatában. „Mikor Komáromba érkeztem — írja — játéknap lévén, mindjárt kezdődött az előadás: Lázár, a pásztori erőtáknak. Nem is mutattam magamat, beszálltam a fogadóba, szobát nyittatva, elhelyeztem poggyászomat, s nem keresve az igazgatót, gondolám, hogy nagyban el lesz foglalva — nem zavarom. Elmentem a színházhoz, jegyet kértem, de valahogy megismertetán valahol a régi korból, s nem fogadta el a cassir a zárthely árát. Beültem a helyemre. Bizony nagyon könnyen behelyezhettem magamat: parányi szálában még parányibb színház. Jaj, de megijedtem, a nézők gyéren."

Előadás után tudja meg Déryné, hogy a színigazgató a pártolás miatt Győrbe ment, a legnagyobb nélkülözések között hagyva a társulatot, amely Dérynével Tatára rándult át pár előadásra. Itt szívesen fogadták őket az uradalmi tisztek, de olyan kevesen voltak a pártfogók, hogy hamarosan visszatért a társulat Komáromba, ahol a már előbb említett bűvész halászta el a színház elől a sikert, a pénzt, a publikumot.

Amikor Déryné fellépett, a közönség több volt valamivel, még sokan éltek és emlékeztek Déryné ismerősei közül, de a publikum inkább a bűvész bódéjába ment.

Nyomorog az egész társulat, nyomorog ő is. Elzálogosítja összes ékszereit, hogy elmenekülhessen innen. Nagyon bántotta Dérynét, hogy a komáromi publikum, amely őt évekkel előbb dédelgetett kedvenceként ünnepelte állandóan, egy csepűrágó kedvéért, gyér vagy üres házak előtt hagyja játszani. Midőn megtudja később, hogy a Komáromban elzálogosított gyűrűket a zálogosné állítólagos halála miatt nem szerezheti vissza, mintegy örül, hogy ennek az utolsó komáromi szereplésének szomorú aktáit végleg lezárhatja. Kevésszer csalódott úgy, mint ezúttal reményeiben. Hiába! Nem tanulta meg, hogy a remény milyen csalóka, hej! pedig be sokszor énekelte a darabok végén a karral a görögtüzes illuminációban, a tablóban, hogy:

Földiekkel játszó égi tünemény,
istenségnek látszó, csalfa, vak remény!

Dr. Baranyay József
(Komáromi Kalendárium, 1917)

MIELŐTT FELZÚGNAK A GÉPEK

A KENYÉRCSATA ELŐTT

Nem is olyan régen még ünnepszámba ment az aratás. Napjainkban már szinte egybefolyik a mezőgazdászok mindennapos munkájával. Az alábbi körképben néhány szövetkezet felkészüléséről adunk hírt.

● **VÁGFÜZES** — A hét elején bekőszöntött eső miatt a gabona nedvességtartalma nagyobb az átlagosnál. — Nem sietünk, jobb, ha tökéletesen érett gabonát szállítunk majd a magtárakba – mondja **Vasi József**, a szövetkezet elnöke. – Idén 380 hektárról takarítjuk be a búzát, árpából csak néhány hektárnyi van. Szövetkezetünk most kezd kilábalni a válságból, bár komoly problémáink vannak az értékesítéssel. Mintegy 7 hektárnyi területen termesztettünk káposztát, amelyet szinte lehetetlen eladni, mivel a külföldről behozott termékek jóval olcsóbbak. Ennek ellenére bízunk abban, hogy változik majd a helyzet. Az aratást felkészülten várjuk, s valószínűleg hétfőn már kimennek a kombájnok a határba.

● **DUNAMOCS** — **Kiss Sándor**, a szövetkezet elnöke a korábbi évekétől gyengébb hozamot vár. — Nem is csoda, hiszen ezen a homokos talajon nagyon nagy szükség lett volna a csapadékra. Májusban viszont csak 11 milliméternyi hullott, az is aránytalanul. A 200 hektáron termesztett búzából 125 hektárnyi a kenyérgabona, a többi Danúbia takarmánybúza. Az aszály miatt mintegy 40 mázsás hozammal számolunk csak. Learattuk már a 40 hektáros területen termesztett borsót, amivel elégedettek lehettünk, viszont a hétfői eső miatt mi is csak a hét végén, vagy a jövő hét elején kezdjük az aratást. Addig a zöldségtermesztési ágazat ad munkát az embereknek. Nagyon szép, 250 mázsás hozamot értünk el a burgonyából, melyből napi 300–400 ládányit szállítunk az üzletekbe. Tavasszal 200 ezer karfiolt, karalábét szállítottunk el. Nagyon szép sárgabarack–termést várunk, s az érdeklődők közvetlenül a kertészetből szállíthatják el a friss gyümölcsöt.

–ila–

„...minden tulajdonságok között az emberi észt osztották el a legigazságosabban, mert mindenki meg van elégedve azzal, amit kapott!"

(Descartes)

Példaszerű karitatív tevékenység

AZ EMBERSZERETET VEZÉRLI CSELEKEDETEIKET

(Befejezés az előző számból) Múlt heti számunkban a szeretet és segítőkészség egyik szép példájáról, a szellemi fogyatékos gyermekekkel való foglalkozásról számolt be Fazekas László tiszteletes, a komáromi református gyülekezet lelkésze. Az alábbiakban másik karitatív tevékenységükről, a lepramisszióról olvashatnak.

A lepramisszió helyi támogatásának gondolata a protestáns nőegylettől ered, amely 1990–ben éledt újjá, s azóta is nagy lelkesedéssel vesz részt mindenféle gyülekezeti tevékenységben. Elvük, hogy a hitben élő embereknek mindenképpen ki kell mutatniuk szeretetüket. Így jutottak arra az elhatározásra, hogy bekapcsolódnak a lepramisszióba. Magyarországon, budapesti központtal már évek óta működik egy ilyen, mely nemcsak az angol missziós központtal tart fenn kapcsolatot, hanem közvetlenül a nepáli, az indiai, valamint az afrikai lepratelepekkel. Némely gyülekezetünk már korábban is folytatott karitatív tevékenységet, időnként segélycsomagokat küldtek Budapestre, itt osztályozták és továbbították oda, ahol a legnagyobb szükség volt rá. Szerettük volna azonban mindezt szervezettebbé tenni, s ezt vállalta magára a nőegylet. Megbízottjaik Helvich Anna és Acsai Irma néni, akinek jó kapcsolatai voltak a lepramisszió nyugalmazott vezető lelkipásztorával, Dr. Dobos Károllyal, a magyarországi lepramisszió beindítójával. Még tavaly meghívták őt igehirdetésre és egy előadás megtartására. Jóllehet közel van a nyolcvanadik életévéhez, úgy él benne a hit, mint csontjaiba rekesztett tűz, mellyel rendkívüli hatást gyakorolt hallgatóságára. A még ugyanazon a napon a gimnázium aulájában megtartott diavetítéses előadás a lepramisszió mibenlétét világította meg, döbbenetes képsorokat láthattunk erről a szörnyű betegségről, mely még ma is szedi áldozatait, akiket a társadalom a betegségtől való félelmében kiközösít, s így mindenkitől elhagyatva, segítség, orvosság és ellátás hiányában pusztulnak el. A lepramisszió azért született, hogy ezeket az embereket felkutassa, kezelésben és ellátásban részesítse. Mindehhez azonban szükség van a világ minden táján a jóakaratú emberek összefogására, adakozására, s a segítségnyújtás megszervezésére. A nőegylet a lelkészi hivatalon keresztül létrehozott egy pénzalapot, amelyhez sokan hozzájárultak. Azt is el kell mondanunk, hogy a legtöbb támogatást Csehországból, az ottani katolikusoktól kaptuk, őket követik a szlovák katolikusok, s csak aztán következnek az evangelikus és református gyülekezetek. Ez a jótékony összefogás lényegében közelebb hozza egymáshoz a különböző felekezetű, nemzetiségű és fajú embereket, s ugyancsak nem számít az sem, hogy milyen bőrszínű, fajú az az ember, akihez a segítség érkezik, egy a lényeg csupán, hogy egy rászoruló, bajbajutott EMBERTÁRSUNKON segítünk vele. Ennek a gondolkodásnak kéne győznie mindenütt, s akkor jóval kevesebb baj lenne a világon. A nőegylet szeretne karitatív tevékenységében önállósulni, már kaptak is címet, a nepáli lepratelep címét, ezután egyenesen oda küldhetik az adományokat.

Mindebben természetesen továbbra is várják az együttérző emberek hozzájárulását, támogatását.

Lejegyezte: Kulacs Zsuzsa

Az első közös képviselői találkozó

VÉLEMÉNYCSERÉK KÖZÖS ÜGYÜNKRŐL

A múlt hét szombatján a Gúta melletti Nagyszigeten került sor arra a baráti összejövetelre, amelyen a legutóbbi parlamenti választásokon a hármaskoalícióban indult csehszlovákai magyar pártok képviselői és vezetői cserélték ki véleményüket.

A hangulatos találkozón Harsányi Imre, Gúta polgármestere köszöntötte a vendégeket. Tekintettel arra, hogy ugyanezen a napon mind az Együttélés politikai mozgalom, mind a Magyar Kereszténydemokrata Párt központi választmánya vezetőségi ülést tartott, a kora délutáni órákban a nagyszigeti csárdában a képviselők közé érkezett Popély Gyulán, a Magyar Néppárt elnökén kívül Duray Miklós, az Együttélés PM elnöke, valamint Bugár Béla, az MKDM országos elnöke is. A találkozón résztvevők elsősorban a választások után kialakult országos politikai helyzetet elemezték, különös tekintettel az itt élő nemzetiségek fejlődésére. A késő éjszakába nyúló véleménycserék azt bizonyították, hogy a koalíciós pártok nem zárkóznak el az együttműködés kiszélesítése elől. Valamennyi képviselő egyetértett abban, hogy az elkövetkező időszakban felelősségteljesen, választóik érdekeit szem előtt tartva kell tisztségüket betölteni.

GAZDANAPTÁR

A zöldség ebben a hónapban igényel legtöbb csapadékot. Ha öntözzük, inkább ritkábban tegyük, de minőig bőségesen áztassuk el a földet, majd sekély talajlazítással javítsuk a talaj vízgazdálkodását. A dinnyét már ne locsoljuk, mert az öntözés növeli ugyan a hozamot, de késlelteti az érést. A megüresedő ágyásokba ültessünk karalábét, karfiolt, káposztát, póréhagymát, vessünk borsót, spenótot, eltenni való uborkát, esetleg csemegekukoricát, babot, karottát, petrezselymet vagy céklát. Az évelő zöldségeket (sóska, torma, spárga, rebarbara) fejtrágyázzuk (kálium, foszfor).

Az eltenni való uborkát kétnaponként szedjük, hogy többet teremjen. A majoránnát első alkalommal 2 cm–es tarlóra vágjuk. Megint kötözni kell a karós paradicsomot. Ha ritkább az ültetvény, egy–két oldalhajtást is hagyhatunk a töveken. A dughagymát most, a vörös– és fokhagymát szárdőlés után kell feltépni. Két napig a földön elterítve szárítjuk, majd megtisztogatjuk, és szellős helyen felfüggesztve (fonatokban vagy ritka szövésű zsákban) tároljuk.

A gyümölcsöst ajánlatos legalább egyszer bőségesen elárasztani. Az egyszer termő málna letermett vesszőit vágjuk ki, az egrest, a ribiszkét és a málnát Cererittel, a szamócát szüret után szuperfoszfáttal meg kénsavas kálival fejtrágyázzuk. A nyomelemeket permetlébe kevert lombtrágyákkal pótoljuk. Ha nincs szükségünk palántára, a szamóca indáit téphetjük le. A gyümölcs súlyától meghajlott

Hírlapi kacsamáj

avagy Aki másnak vermet ás, az sírásó

• Pert indít Kuffancs Zuárd paszományi lakos a Röcsögei kacagány nevű lap szerkesztősége ellen. Amikor az illető újság általános lusztrációra szólította fel olvasóit, az ominózus cikk fogalomzavaró hibával jelent meg. Kuffancs Zuárd viszont szó szerint értelmezte az írást, s így kasztráltatta magát. Jelenleg komoly problémái vannak a nemzőképességével...

• Már nem elégedünk meg az autonómiával!– jelentette ki vitéz Krampács Szigfrid, a Magyar Honleányok Egyesületének tiszteletbeli elnöke. – A nemzetközi fórumokhoz fordulunk és saját királyság kikiáltását szorgalmazzuk majd. Ezzel a lépéssel bizonyítani tudjuk, hogy teljes mértékben megszüntettük kapcsolatunkat a totalitáris államformával.

A neves politikus gondolatait majd legközelebb folytatjuk, mivel időközben ápolói megérkeztek és elszállították hidegzuhanyos kezelésre.

• *A legsokoldalúbb család címet nyerte el a bivalypalacsintási Huffenzoller–família. A családfő az Együttkavarjuk mozgalomban, a feleség a Magyar Ájtatosok Gyülekezetében, a testvér a Magyar Penészek Pártjában, a sógor a Kommunisták Földalatti Mozgalmában tevékenykedik. A gyermekek a cser-*

oszlanak meg. — Nincs mitől félnünk — mondta Huffenzoller Teobald, a családfő, akinek neve korábban a Vörös Gatyamadzag szövetkezet pártelnöki tisztségéből kifolyólag volt ismert —, mert bárhogyan fordul is a kocka, a család mindig talpraáll majd!

• Moszkvában már vizsgálják az okát, hogy miért ment csődbe a nemrégiben megnyitott első sztriptízbár. Igaz, hogy az első estén teltház volt, viszont azóta mindenki elkerüli a lokált. – Nem értjük vendégeink kifogásait a műsor ellen. Igazán elsőosztályú zenekarunk van, tükörmennyezetes táncparkettünk, diszkófényeink, s a vetkőző művésznő ideológiája ellen sem lehet panasz — mondta Vaszil Vasziljevics Vaszilov, a bár igazgatója. — Agnatyija Agája Agnatyifojemevics olyan ismert egyéniség, aki büszkén vallhatja, hogy az 1917–es forradalom idején Lenin elvtárssal is kezet fogott!

• Nem felelnek meg az elvárásoknak a reklámlapok! – állapította meg a minőségellenőrző bizottság, amely rámutatott arra, hogy túl kemény papírra nyomják őket, s így másodlagos felhasználásuk akár aranyeret is okozhat!

Egy komáromi kisdiák a nagy háborúban

Az 1943/44-es tanévben a komáromi református líceum és tanítóképző elsőosztályos tanulója voltam. Negyvennégy nyarán kötelező diák-munkaszolgálatot kellett teljesítenem a Székesfehérvár mellett lévő sóstói katonai repülőtéren. A naplójegyzetemben leírt eseményeket ekkor éltem át.

Székesfehérvár, 1944. július 27. csütörtök

Ma későn keltünk fel, mert tegnap oltottak bennünket és most gyengélkedünk. A reggelit is később kapjuk. Nemcsak feketekávét és kenyeret kapunk, hanem sárgabarackot is. Reggeli után tovább heverünk fekhelyünkön. Egyszercsak kiabálják, hogy légiriadó van. Rá se fütyülünk, heverészünk és olvasgatunk tovább.

Erős ellenséges repülőgépzúgás hallható. Kirohanunk szálláshelyünkről és körülnézünk. Nyugatról kelet felé rengeteg ellenséges repülő kötelékekben egymás után. A napfényben ezüst színűnek látszanak a gépek, néha megcsillannak. Csoportokban álldogálva nézzük a nagy felvonulást. Az oltásról és a gyengélkedésről már meg is feledkeztünk. Légvédelmi tűzérség tüze hallatszik a távolból. A gépek ökölnagyságúnak látszanak és százával, szabályos kötelékekben egyre csak vonulnak. Egyszercsak egyikük kigyullad és nagy lánggal zuhan lefelé. Irtó nagy taps és kiabálás. Tapsol és hurrázik a sok diák. Egy repülőgéppel megint kevesebb van az amerikaiaknak. Különösen a győri diákok gyűlölik az amerikai gépeket, mert nem felejtették el az április 13-i Győr elleni bombázást, amikor nagy károk és veszteségek keletkeztek. Gyűlöletük társaikra is átragad.

Állandóan vonulnak az ellenséges gépek. Légiharcra leszünk figyelmesek a közeli légtérben. Magyar és német vadászgépek húznak el és harcba keverednek az amerikaiak biztosító vadászrepülőivel.

Tatatata...tatatata... Géppuskáznak egymásra. Egy magyar Messerschmidt Bf 109 G vadászgép hátulról megtámad egy Liberátor B 24 típusú négymotoros amerikai bombázót, amely kigyullad és lassan körözve zuhan lefelé. Nyolcan ugranak ki a gépből, ejtőernyővel ereszkednek lefelé. A személyzet kilencedik tagja majdnem felettünk hagyja el az égő gépet. Egyre alacsonyabban köröz a bombázó, inkább csak bukdácsol. Félünk, hogy ránk zuhan. Egyszercsak tőlünk távolabbra, a föld felé fordul és égve lezuhan. Óriási robajjal hatalmas füstoszlop tör a magasba.

Az ejtőernyők szép nyugodtan ereszkednek lefelé. A fiúk összevissza kiabálnak. A raktárban ásókat és lapátokat osztanak, sokan ezekkel fegyverkeznek fel az ejtőernyősök ellen. Mi is ásókkal és botokkal rohanunk abba az irányba, amerre a szellő himbálja az amerikaiakat. Úgy látom, hogy nyolcan messzebbre sodródnak, amelyik utolsónak ugrott ki, a közeli réten ér majd földet. Ész nélkül rohanunk, többszáz fiatal fiú ásókkal, botokkal, cserkésztőrökkel, az ejtőernyősök elfogására. Látjuk, hogy az amerikai tőlünk nem messze földet ér. A repülőtérről katonák is jönnek az ejtőernyősök elfogására. Rövid keresés után megtaláljuk a repülőst. Egy kukoricaföldön lapul.

Amikor én meglátom, már körülvette a sok fiú. A reptérről két magyar katona is itt van puskával és feltűzött szuronnyal. A kör közepén ott áll a remegő amerikai repülős, mind a két kezét feltartva. Nagyon piros, melege van, látszik rajta a félelem. A keze szüntelenül remeg. Ordítozás, kiabálás, a fiúk meg akarják verni. Nem tudom, mi járhat az amerikai fejében, látva ezt a lincshangulatot, a sok fiút, ásókkal, botokkal, cserkésztőrökkel. Szerencsére a két katona csitít bennünket, nem engedik bántalmazni a repülőst. Pisztolyt mutatnak neki, azzal a fel nem tett, csak kézzel imitált kérdéssel, hogy van-e nála ilyen? Némán nemet int. Huszonöt év körüli lehet. Nagy, meleg kabátja van, a jobb kezén karóra, a lábán vastag repülőcsizma. Sapka nélküli, szőkésbarna hajjal, némán áll előttünk. A katonák megmotozzák, leveszik a kabátját. A repülős ingén három V-alakú csík és egyéb jelzések láthatók. Miután a csizmáját is lehúzzák, látható, hogy alatta finom anyagból készült papucsot is visel. Hátsó része cipőkanál alakban magasodik, valószínű azért, hogy azt megfogva gyorsan és kényelmesen fel lehessen rántani. A levetett kabát zsebéből fényes dobozt és más tárgyakat szednek ki a katonák. Csak nézem, hogy milyen az oly sokat emlegetett amerikai légierő katonája. Nemrég még fent repült büszkén csillogó gépével a magyar égen, most pedig kezét feltartva reszketve áll előttünk. Ejtőernyőjét egy fiú nyalábolja össze.

Egy hintó érkezik, valószínűleg valamelyik közeli háztól. A katonák felültetik az amerikait a hátsó ülésre és viszik a repülőtérre.

Miután elhajtanak, arra vesszük utunkat, amerre a bombázó lezuhant. A szántóföldön kilőtt géppuskahüvelyek hevernek. A légiharc közben potyoghattak ide. A többi amrerikai is erre érhetett földet. A fiúk mondják, hogy máris többet elfogtak közülük. Én csak ezt az egyet láttam.

(Következő számunkban folytatjuk Fekete György, siófoki lakos visszaemlékezését)

Beszélgetések az UFO-jelenségekről (21.)

AZ EMBERISÉG LEGNAGYOBB TALÁNYA

1957. november 4-én Aranguou felett, Santa Catarinában kb. 2300 méter magasságban UFO-val találkozott egy szállítórepülőgép. Tiszta, világos éjszaka volt, amikor kapitánya gépétől balra piros fényre lett figyelmes, amely egyre nagyobbodott, mintha közeledett volna a repülőgéphez. A pilóta kitérő manővert hajtott végre, az ismeretlen test azonban egyre csak közeledett. A gép legénysége egyszercsak meleget érzett, kiégett a rádiójuk, majd az egyik villanygenerátor. A gép kényszerleszállást hajtott végre. Negyven perc múlva UFO jelent meg az Itaipo nevű brazil katonai erődítmény felett. Nem kizárt, hogy ugyanaz a test volt, amelyet Aranguou felett láttak. A korong alakú tárgy 60 méteres magasságban lebegett és különös fény övezte. Olyan zúgást lehetett hallani, mint amikor felbúg a túlterhelt transzformátor. Az őrök, akik megpillantották a tárgyat, szinte megbénultak, majd forró hőhullám érte őket. Egyikük elvesztette az eszméletét, másikuk egy közelben álló ágyú alá búját félelmében. Az erődben kitört a pánik. Kialudtak a lámpák, meghibásodott az egész elektromos rendszer. Az erődbeliek cselekvésképtelenné váltak. Az eseményt a brazil titkosszolgálat vizsgálta ki. A katonáknak megtiltották, hogy bárkinek elmeséljék a történteket. Az égési sérüléseket szenvedett két őrt egy Rio de Janeiro-beli kórházba szállították és teljesen elzárták a külvilágtól. Az esetre mindezidáig nincs magyarázat, az UFO-k tagadói sem igen tesznek róla említést.

A már említett Blue Book programban a vizsgált esetek közül csak néhányat említenek konkrétan. Többségük gömbvillám volt, többet viszont optikai csalódással magyaráztak. A Blue Book-kal, valamint a hozzá hasonló amerikai programmal, a Colorado-val azonban mégis elértek valamit. Bizonyították, hogy a földi tudomány sok anomális természeti jelenségre nem tud pontos magyarázattal szolgálni. A gömbvillámnak például tisztázatlan a keletkezési mechanizmusa. Katasztrófát is kiválthat, de lehet ártalmatlan is. Átrepül a helyiségen, összetöri a lakás berendezéseit, de az embert még csak meg sem érinti. Máshol semmilyen kárt nem okoz. Gömbvillám okozta halálesetek ritkán fordulnak elő, de lehetőségük mindig fennáll. Egyszer kicsi, máskor nagy a mozgási sebessége. A gömbvillám olyan anomális természeti jelenség, amely összefügg az UFO-jelenségekkel. Úgy tűnik, sok UFO a valóságban nem más, mint gömbvillám. Minél többet tudunk a gömbvillám keletkezéséről, ismereteink annál közelebb visznek bennünket az UFO-jelenségek helyes magyarázatához.

A második „ufóhullám" a hatvanas évek második felében következett be. Ekkor már mindkét amerikai UFO-kutató program a befejezéséhez közeledett, de nem lankadt az azonosítatlan tárgyak iránti érdeklődés. Ellenkezőleg, 1966-68-tól ismét növekedni kezdett az esetek száma.

Érdekesen reagáltak az UFO-jelenségekre a szovjet tudósok. A hivatalos ideológia ezeket a jelenségeket a nyugati bulvárlapok kitalációinak tartotta. A hallgatás törvénye volt érvényben, a szovjet hírközlő eszközökben tilos volt bármilyen híradást is közölni az SZU fölött tapasztalt UFO-jelenségekről. Pedig léteztek eltitkolt észlelések és jelenségek a Kaukázus térségéből és máshonnan is. Az első híradások csak 1967-től kezdtek megjelenni orosz lapokban. Ekkor már a nyilvánosság elé tárták az amerikaiak vizsgálódásainak az eredményeit. Az oroszok sem maradhattak csendben. Biztosra vehető, hogy a hallgatás falának az áttörésére a legfelső szovjet vezető körök adtak engedélyt, de alig telt el két év és ismét tabu lett az UFO-téma. A brezsnyevi diktatúra megszilárdulásának köszönhetően további húsz év hallgatás következett az UFO-jelenségekről, nemcsak a Szovjetunióban, hazánkban is. Az 1967/68-as években dr. Ziegel lett az UFO-jelenségeket vizsgáló szovjet tudóscsoport vezéralakja, aki a moszkvai Aeronautikai Intézet dolgozója volt. Az 1967. november 18-án, az El Correa Catalan című spanyol lapban közzétett nyilatkozata szerint az UFO-bejelentések száma 1956 és 1967 között a Szovjetunióban is nagy mértékben megemelkedett.

(Folytatása következik)

K. Mészáros István

FANTASNAME
Érvényesülni szeretne? Közreműködésemmel csúcsra kerülhet az üzleti életben! Hirdessen az én segítségemmel! Keressen munkaidő után a 30 20–as komáromi telefonszámon.
FANTASNAME

Vízvezeték és központi fűtés szerelését, javítását rövid határidővel vállalja az INSTA magánvállalat. Érdeklődni lehet az esti órákban a 633 08–as komáromi telefonszámon, illetve a Nap utca 36. szám alatt.

Magánvállalkozók és vállalatok figyelem!
Július 20–án nyitja meg kapuit a
B–TRANS–COLOR
festék nagyraktár
Komáromban,
az Agrostav telepén
(a szódagyár mellett).
Jutányos áron kínálunk
- szintetikus alapozó és zománcfestékeket
- olajfestékeket
- autófestékeket bő választékban(S 2053, S 2124)
- poliészter gittet
- nitrofestékeket
- epoxid festékeket, lakkokat
- Luxolokat – sziladekor minden színárnyalatban
- falfestékeket bő választékban
- hígítókat.

APRÓHIRDETÉS

• **Eladó** elektromos pirogsütő félautomata berendezés. Ára 330 ezer korona. Az árban szerepel a betanítás és a gyártástechnológia. Érdeklődni lehet az alábbi telefonszámokon 0802/ 5809, illetve 0802/4486 (Senica) Kubiček mérnöknél.

• **Eladó** teljes zenekari felszerelés: Vermona 1000H, 2 db 250 w–os, háromsávos hangláda, visszhangosító berendezés, amerikai sztereo végfok, villanydobok. Érdeklődni lehet az esti órákban a 0819/ 941542–es telefonszámon.

• **Eladó** családi ház kerttel Szentpéteren. Érdeklődni lehet az alábbi címen: Maitos 55 (a községi hivatal mellett).

• **Bérbe adom** komáromi zöldségüzletemet. Érdeklődni lehet 19 és 22 óra között a 82 161–es komáromi telefonszámon.

• **Eladó** garázs Komáromban, a Május 9. utcában. Érdeklődni lehet a 629 55–ös komáromi telefonszámon.

• **Eladó** tanyasi 2–szobás összkomfortos családi ház 10x10, 32 áras telekkel és melléképületekkel. Cím: Bodza–Zsemlékes 161.

• **Eladó** Gútán egy új üzlethelyiség a Vág szálló mellett. Érdeklődni lehet naponta 20 óra után a 941 075–ös gútai telefonszámon.

• **Eladó** mozgó áruda (villany és vízvezeték beszerelve). Ár megegyezés szerint. Érdeklődni lehet a 0819/61051–es telefonszámon.

• **Vennék** régebbi típusú, üzemkész gázkályhát. Ajánlataikat az esti órákban a 0819/941542–es telefonszámra kérem.

• **Gyermekgondozást vállalok.** Érdeklődni lehet a 3020–as komáromi telefonszámon a délutáni és esti órákban.

Elég, ha körülnéz üzletünkben, s máris észreveszi, hogy a
LINDA
Baby–centrum
(Gúta, Győri utca 31)
tovább bővítette áruskáláját!
A „Johnson” kozmetikai cikkek mellett megkezdtük a „Chicco” termékek teljes skálájának árusítását. Üzletünkben kapható az egyszeri alkalomra használatos „Baby soft” pelenkanadrág, valamint a babakocsik széles választéka (Frizzo, Hauch, Liberta).
Viszonteladóknak kedvezményt adunk!
Érdeklődni lehet a 941 806–os gútai telefonszámon.

KÖSZÖNTŐ



Július 10–én ünnepli 79. születésnapját a drága férj, édesapa, nagyapa és dédpapa

Szűcs Péter

Szőgyénben.

E szép ünnep alkalmából szívből gratulál, sok erőt, jó egészséget és családja körében eltöltött hosszú, boldog életet kíván neki

felesége, fiai, lányai, menyei, vejei, unokái és dédunokái.

HOROSZKÓP

Július 11–től 17–ig

VÍZÖNTŐ (I. 21. — II. 20.) Változatlanul élvezi a hódítás örömét, akkor is udvarol, ha állandó partnere mellett boldog kapcsolatban él. Megbízatásaiból néhányat nem tud határidőre teljesíteni. Ebből némi bonyodalom támad, ha nem is a héten, de rövid időn belül.

HALAK (II. 21. — III. 20.) Szívesen álmodozik, olyan terveket szövöget, melyeknek nincs reális alapjuk. Ráadásul közvetlen környezete sem sok jó tanáccsal szolgál szívügyekben, így lehet, hogy csalódás éri.

KOS (III. 21. — IV. 20.) Boldogságra vágyik, s hogy el is érje, hajlandó visszafogni magát, nem olyan tüzes és temperamentumos, mint általában. A héten kicsit összetorlódnak a tennivalók. Szereti a szép feladatokat, de most akad néhány bosszantó ügy is, amit mindenképpen el kell intéznie.

BIKA (IV. 21. — V. 20.) Egyedül érzi magát, akkor is, ha állandó társ mellett él. Túl érzékeny, ezért olyasmitől is megbántódik, amit pedig máskor fel sem vesz. Jó lenne pihenni, nyaralni vagy egyszerűen csak kiülni a zöldbe.

IKREK (V. 21. — VI. 21.) Kezdi végre visszanyerni önbizalmát, újra elemében van, de vigyázzon, mert sokan irigyek boldogságára. Ezerféle dologba kezd, alaposan szétforgácsolja az erejét, de most így is sok mindent végig tud csinálni, mert energiája határtalan.

RÁK (VI. 22. — VII. 22.) Újító kedve meglepi partnerét. Egyébként a magányosan élő Rák típusú emberek ezekben a napokban valószínűleg megtalálják életük párját. Vannak dolgok, amiket nem szabad kiengedni a kezéből, nem szabad átadni másoknak, mert abból anyagi, erkölcsi hátránya származhat.

OROSZLÁN (VII. 23. — VIII. 23.) Szívesen tartózkodik a másik nem társaságában. Egyáltalán nem zavarja, ha a kapcsolata nem jut a végkifejletig. Ezen a héten végre sikerül lazítania, s még ha nem is ment szabadságra, pihenhet, mert a héten könnyebben alakulnak az ügyei.

SZŰZ (VIII. 24. — IX. 23.) Az a tempó, amivel startolt, aligha bírható néhány hétnél tovább. Nagyon kellemetlen beszélgetéssel kezdődik a hét, s hiába fordul jobbra a sorsa, ez a hétkezdés alaposan rányomja bélyegét egész heti hangulatára.

MÉRLEG (IX. 24. — X. 23.) Sikerül végre egyensúlyba hoznia vágyait és a valóságot, s ez megnyugtatja, kielégíti. Legalábbis néhány napra. Mert aztán ismét izgalomra vágyik. Szívesen lazítana, kivenne néhány nap szabadságot, de mindig valami közbejön.

SKORPIÓ (X. 24. — XI. 22.) Becsapottnak, szomorúnak érzi magát, mert a dolgok nem úgy alakulnak, ahogyan eltervezte. Próbáljon meg néha megalkudni az eseményekkel, és engedjen partnere kérésének is. Ha nem életbevágóan fontos, akkor ne fogjon új vállalkozásba.

NYILAS (XI. 23. — XII. 21.) Boldog és elégedett. Amiről azt hitte, sosem válik valóra, most végre megtörtént. Ahhoz, hogy elégedett legyen a munkával is, elsősorban két lábon kellene állnia a földön. Az élettől túl sokat vár, de keveset tesz a sikerért.

BAK (XII. 22. — I. 20.) Nehezen tud alkalmazkodni, a héten elsősorban saját feje után menne, s amikor érzi, hogy baj van, akkor sem hajlandó belátni, hogy tévedett. Ha nincs szabadságon, mások helyett is magá-

MŰSORAJÁNLAT

SZOMBAT

Budapest 1

6.15 Falutévé, 6.30 A Reggel, 8.05 Közjáték, 8.10 Jó reggelt adj, Istenem!, 8.15 Mesék Napkeletről, Napnyugatról, 8.40 Jimbo, 8.45 A fekete testvérek, 9.10 Amőba, 9.35 Most, 10.25 Holmi?, 10.50 Cimbória, 11.00 Tévémagiszter, 12.00 Tosca, 12.45 Panoráma, 13.45 Szezám utca, 14.45 Klip–percek, 15.00 Hőmérő, 16.00 Képújság, 16.05 Matecumbe kincse (amer.), 18.05 Esti mese, 18.40 Rejtélyes randevú, 19.30 Híradó, 20.00 Telesport, 20.15 Tosca, 21.05 Közjáték, 21.10 Nők fegyverben (olasz), 23.05 Kortársaink, 23.15 Berlin, Alexanderplatz (NSZK–olasz)

Budapest 2

8.00 Műsorismertetés, 8.05 Sorstársak, 8.20 Hármas csatorna, 8.50 A múlt tanúi, 9.05 Bagem sama, 9.30 Naš ekran, 9.55 Unser Bildschirm, 10.20 Dalok és táncok a Pirinhegységből, 10.45 Ecranul nostru, 11.10 Naša obrazovka, 11.35 Néprajzi értékeink, 11.40 Pop–rock fehéren–feketén, 12.00 Família Kft., 12.30 A rongybabák kalandjai, 12.55 A Spree kalózai, 13.20 Nyolc évszak, 14.20 Műsorelőzetes, 14.30 Nézze meg az ember!, 13.45 Az állatok védelmében, 14.55 Új Magyarország Kupa, 16.00 Tátikások az Európa–parkban, 16.30 Zöld ország tulipánokkal, 16.53 Országjáró suli–buli, 17.33 Hupikék törpikék, 18.00 Knight Rider (amer.), 18.58 Időjárás, 19.05 Szerelem és diplomácia (amer.), 20.45 Grammy–díj 1992, 21.35 Telesport, 22.00 Esti egyenleg, 22.20 Időjárás, 22.25 Hangverseny a Bartók Béla XV. Nemzetközi Kórusverseny Nagydijáért, 23.30 Veszedelmes iratok (német)

Pozsony 1

9.40 Walt Disney bemutatja, 10.40 Az öröm és a bánat percei, 11.10 A rendőrség naplójából, 11.15 Motorosok magazinja, 13.45 Kulcs a Boyard erődtől, 15.00 Sportdélután, 17.30 Folklórműsor, 19.00 Televíziós bérlet a Beauty Szépségszalonba, 19.30 Tévénapló, 20.15 Színházi közvetítés, 21.10 Look of the year 1992, 22.00 A tíz legjobb, 22.50 Gólok, pontok, másodpercek, 23.05 A rablás (angol)

Pozsony 2

16.55 Gyógynövények, 17.30 Tini–nindzsa teknőcök, 18.25 A magány titka, 19.30 Tévénapló, 19.51 Kedves semmirekellők (német), 21.30 Időszerű események, 22.05 Sportműsor

Bécs 1

10.15 Lemberg, 11.00 Danny, 12.30 Halló, Ausztria – halló, Bécs!, 13.00 Hírek, 13.10 Rólunk van szó, 13.35 Tiéd, enyém, miénk (amer.), 15.25 Popeye, 15.35 Kum–kum, 16.00 Gyermekwurlitzer, 17.00 Minihírek, 17.10 Az én dzsungelkönyvem, 17.35 Nincs folytatás,18.30 A szép és a bestia, 19.30 Híradó, 20.00 Sport, 20.15 Forró nyom, 22.05 Arany lányok, 22.30 Mézeshetek (NSZK), 0.05 Emmanuelle (francia)

Bécs 2

14.05 Művészlexikon, 14.10 Variációk egy témára, 15.10 A vidám Beethoven, 16.00 Tisztelt ház, 17.45 Ki akar engem?, 18.00 Három hölgy, 18.30 Ausztria–kép, 19.00 Tartományi élet, 19.30 Híradó, 20.00 Kulturális magazin, 20.15 Tosca, 21.00 Görög férfi görög nőt keres (NSZK), 22.30 Hírek, 23.10 X–Ray, 23.40 Peter Gab-

VASÁRNAP

Budapest 1

6.00 Tosca, 6.45 Napi műsorajánlat, 6.50 Falutévé magazin, 7.30 Hagyd aludni a mamát és a papát!, 7.55 Így szól az Úr!, 8.00 Kávé habbal, 8.25 Közjáték, 8.30 Vasárnapi turmix, 11.00 Álljunk meg egy szóra!, 11.10 Jeles napjaink, 11.40 Átállás, 12.15 Zenebutik, 13.15 A Financial Times heti üzleti híradója, 13.40 Képújság, 13.45 Ott állt, hol a 6–os megáll, 14.15 Isten öreg bojtára, 15.15 A szabadság szele, 16.00 Van benne valami, 16.40 Örömhír, 17.00 Walt Disney bemutatja, 18.45 Telis–televideo 1992, 18.50 „...az én váram", 19.30 A Hét, 20.30 Telesport, 20.40 A félelem bére (francia–olasz), 22.50 Közjáték, 23.00 Csevegés, 23.20 Képújság

Budapest 2

7.00 Napra–forgó, 9.05 Kéménymesék a padláson, 9.25 Zeneiskolások muzsikálnak, 9.40 Gólya Gusztáv hétköznapjai, 9.47 Televideo–ajánlat, 9.55 A Tenkes kapitánya, 10.20 Észbontó, 10.40 Nyolc évszak, 11.45 Kánon, 12.15 Sorsok, 12.55 Műsorelőzetes, 13.05 Mi történt a jövő héten?, 13.15 Gyorsasági motoros VB, 14.45 Cigányzene a Tanne étteremből, 15.00 Gazdaképző, 15.30 Melyiket a 3 közül?, 16.00 Kapolcsi Művészeti Napok, 1991, 16.50 Afrika kincse (amerikai–olasz), 18.30 Delta, 19.05 Família Kft., 19.40 Két város története (angol–francia, II/1), 21.30 Grammy–díj, 1992, 22.20 Időjárás, 22.25 Telesport

Pozsony 1

8.45 Kuko és a gyerekek, 10.35 A Sportka számainak sorsolása, 10.55 Ésszerű házasság, 13.10 A héten történt, 15.10 Sportdélután, 17.20 Triangulum, 18.00 Walt Disney bemutatja, 19.30 Tévénapló, 19.50 Tutovka, 20.35 Dallas, 21.30 Gólok, pontok, másodpercek

Pozsony 2

10.05 Nils Holgersson, 10.35 Szerelmi ajándék, 15.45 Filmmúzeum, 19.30 Tévénapló, 19.51 Jayne Mansfield esete (amer.), 21.35 Időszerű események, 21.45 Férfi és nő (francia), 23.25 Sportműsor

Bécs 1

9.30 Új–zélandi papagájok, 10.15 Országok és emberek, 11.00 Teleszkóp, 12.00 Pillantás a hétre, 12.30 Tájékozódás, 13.00 Hírek, 13.10 Három hölgy, 13.35 A szemed, a szád (amer.), 15.20 Rövidfilm, 15.30 Kum–kum, 15.50 Bábjáték, 16.15 A delfinek titka, 17.00 Minihírek, 17.10 X–Large, 18.00 Hírek, 18.05 X–Large, 18.30 A szép és a bestia, 19.30 Híradó, 19.48 Sport, 20.15 Oppen és Ehrlich, 21.05 Gustav Peichl, 22.05 A pacsirta volt, 23.50 Charles Trenet, 0.40 Hírek

Bécs 2

10.15 A dzsungel szava, 11.50 Sport, 13.00 Haza, idegen otthon, 13.30 Sport, 17.15 Idősek klubja, 18.00 Három hölgy, 18.30 Ausztria–kép, 19.00 Tartományi élet, 19.30 Híradó, 19.48 Ausztria kincseskamra, 20.15 A Szűz jegyében, 21.55 Hírek, 22.05 L. A. Law (amer.), 22.50 Lylah Clare legendája, 0.55 Mr. Moto

HÉTFŐ

Budapest 1

5.45 Falutévé, 6.00 A Reggel, 8.30 Közjáték, 8.35 Walt Disney bemutatja, 10.20 Telis–televideo, 10.25 Deutschlandspiegel, 10.40 Az én váram, 11.10 Képújság, 17.00 Délutáni egyenleg, 17.10 Megveszem ezt a nőt, 17.35 Képújság, 17.40 A teleszkóp feltalálása, 17.50 Veletek vagyok mindennap, 18.00 Dimenzió, 18.30 Pénzvilág, 18.40 Aktuális, 19.00 Bűvös hatos, 19.15 Engedjétek hozzám! 19.20 Esti mese, 19.30 Cimbora, 20.00 Híradó, 20.30 Telesport, 20.40 Hoppárézimi, 22.20 Közjáték, 23.25 Aktuális, 23.50 Késő esti híradó, 23.55 BBC híradó

Budapest 2

16.30 Hírek, 16.40 Krampampuli, 17.07 Közlemények, 17.15 Magyarországi néptáncok, 17.25 Ötöd–ölő, 17.45 Regionális híradó, 18.00 Híradó, 18.12 Időjárás, 18.20 Csacska macska, 18.45 Jelfák, 19.00 Derrick (német), 20.00 Pop–reál, 20.30 Telesport, 21.00 Stúdió '92, 22.00 Esti egyenleg, 22.20 Időjárás, 22.25 A sportok története, 22.50 Enter, 23.20 A fekete ágyú (kínai)

Pozsony 1

9.00 Dallas, 9.50 A televízió archívumából, 17.30 Sportvisszhangok, 18.30 Filmgroteszk, 19.30 Tévénapló, 20.05 Szeréttartó, 21.40 Publicisztikai műsor, 22.25 Események, kommentárok, 23.00 Sportműsor

Pozsony 2

18.10 Nyelvlecke, 18.25 Add a kezed, 19.00 Hírek, 20.08 Élet a természetben, 20.25 Barangolás Afganisztánban, 21.40 Időszerű események, 22.08 Sportműsor

Bécs 1

9.00 Hírek, 9.30 Ausztria–kép, 10.00 Ausztria kincseskamra, 10.30 Mézeshetek, 12.00 Tisztelt ház, 13.00 Hírek, 13.10 Család minden mennyiségben, 13.35 Batman, 14.25 Tarzan és pajtásai, 15.55 Popeye, 16.00 Nils Holgersson, 16.25 Silvo, 17.00 Minihírek, 17.10 Wurlitzer, 18.00 Hírek, 18.05 Rólunk van szó, 18.30 A szép és a bestia, 19.30 Híradó, 20.00 Sport, 21.25 Angyalok dühe (amer.), 22.55 Hideg büfé, 0.25 Mentőcsónak

Bécs 2

16.50 Művészlexikon, 16.55 Az évszázad közepe, 17.30 Hársfa utca, 18.00 Három hölgy, 18.30 Szerelem első látásra, 19.00 Tartományi élet, 19.30 Híradó, 20.00 Kulturális magazin, 20.15 Maria, 21.15 Teleszkóp, 22.00 Híradó, 22.30 A németek és mi, 23.15 Richard Berczeller

JÚLIUS 11–TŐL 17–IG

KEDD

Budapest 1

5.45 Falutévé, 6.00 A Reggel, 8.30 Közjáték, 8.35 Az Edison testvérek, 9.00 Az ezüstcipellő, 9.25 Friderikusz–show, 10.45 Képújság, 17.00 Délutáni egyenleg, 17.10 Megveszem ezt a nőt, 17.40 A munka ábrázolása a lengyel festészetben, 17.50 Kultúrfelelős, 18.15 Az utódok reménysége, 18.30 Pénzvilág, 18.40 Egyetlen Földünk van, 18.50 Mini klip–mix, 19.00 Cimbória, 19.15 Esti mese, 19.30 IS, 20.00 Híradó, 20.30 Telesport, 20.40 Kerék bár, 21.15 Közjáték, 21.25 Goya (spanyol), 22.25 Krétakör, 23.30 Messzeségem címere, 23.55 Késő esti híradó

Budapest 2

16.35 Hírek, 16.45 Operettről operettre, 17.22 Közlemények, 17.25 Ötöd–ölő, 17.45 Regionális híradó, 18.00 Híradó, 18.12 Időjárás, 18.20 Maci Laci kincset keres, 18.40 Telesport, 19.05 Két város története (angol–francia), 20.45 Egy nap az élet, 21.15 Musica historica, 21.35 K + P, 22.00 Esti egyenleg, 22.20 Időjárás, 22.25 A sportok története, 22.55 Útközben (magyar–lengyel)

Pozsony 1

10.10 Sportvisszhangok, 11.10 Romale, 17.35 Triangulum, 19.00 Főzzünk, 19.30 Tévénapló, 20.05 Családi fészek (francia), 21.45 Filmszem, 22.30 Események, kommentárok

Pozsony 2

17.25 Nemzetiségi magazin, 19.00 Hírek, 20.08 Dokumentumfilm, 20.45 Kredit, 21.20 Időszerű események, 22.08 Sportműsor

Bécs 1

9.00 Hírek, 9.30 A világ hét csodája, 10.00 Rólunk van szó, 10.30 Görög férfi görög nőt keres, 12.05 Sport, 13.00 Hírek, 13.10 Család minden mennyiségben, 13.35 Batman, 14.25 Szépek a Habujjuk hegyéig, 15.50 Zenedoboz, 16.00 Közvetítés egérrel, 16.25 Silvo, 17.00 Minihírek, 17.10 Wurlitzer, 18.00 Hírek, 18.05 Rólunk van szó, 18.30 A szép és a bestia, 19.30 Híradó, 20.00 Sport, 20.15 A denevérek világa, 21.15 Angyalok dühe (amer.), 22.45 A beavatott, 0.15 Chicago, 1930

Bécs 2

16.55 Művészlexikon, 17.00 Iskolatévé, 17.30 Tájékozódás, 18.00 Három hölgy, 18.30 Izé, 19.00 Tartományi élet, 19.30 Híradó, 20.00 Kulturális magazin, 20.15 Igen vagy nem, 21.07 Külföldi tudósítások, 22.00 Híradó, 22.30 Klub 2

SZERDA

Budapest 1

5.45 Falutévé, 6.00 A Reggel, 8.30 Közjáték, 8.35 Az Edison testvérek, 9.00 Szezám utca, 10.00 Marc és Sophie, 10.25 Évgyűrűk, 10.55 Képújság, 17.00 Délutáni egyenleg, 17.10 Megveszem ezt a nőt, 17.35 Képújság, 17.40 Hogyan készül a szög?, 17.50 Átmenet, 18.30 Pénzvilág, 18.40 Dolly Roll és Wanda Jackson, 19.20 Esti mese, 19.30 A kamaszodó kamaszadó vakációs sorozata, 20.00 Híradó, 20.30 Telesport, 20.40 Zürichi páncélterem (NSZK), 21.30 Közjáték, 21.40 Koreai körkép, 22.25 Estére indul az ezred, 23.10 Júlia szenvedélye (tévéfilm), 23.35 Késő esti híradó

Budapest 2

16.40 Hírek, 16.50 Nomád nemzedék, 17.21 Közlemények, 17.25 Ötöd–ölő, 17.45 Regionális híradó, 18.00 Híradó, 18.12 Időjárás, 18.18 Cápali és Cápeti, 18.42 Zöldpont, 19.05 A boldog család (NSZK), 20.00 Kártyaaffér hölgykörökben (tévéfilm), 20.45 Szent György mai lovagjai, 21.10 Új Reflektor Magazin, 22.00 Esti egyenleg, 22.20 Időjárás, 22.25 A sportok története, 22.55 Hamlet (szovjet, II/1)

Pozsony 1

9.40 Triangulum, 10.45 Publicisztikai műsor, 16.30 A klán (francia), 18.20 A rendőrség naplójából, 18.40 Vagyonjegyes privatizáció, 19.30 Tévénapló, 20.05 Dempsey és Makepeace, 21.30 Heidelberg, a tudomány városa, 22.40 Események, kommentárok, 23.15 Az 5 a 40–ből számainak sorsolása

Pozsony 2

18.10 Nyelvlecke, 18.25 Tükröcske, 19.00 Hírek, 20.06 Péntektől péntekig (jugoszláv), 21.40 Időszerű események, 22.08 Sportműsor

Bécs 1

9.00 Hírek, 9.30 A világ hét csodája, 10.00 Rólunk van szó, 10.30 A szemed, a szád, 12.10 Külföldi tudósítások, 13.00 Hírek, 13.10 Család minden mennyiségben, 13.35 Batman, 14.25 Aladdin kalandjai, 15.55 Popeye, 16.00 Niklaas, 16.25 Sport ábécé, 17.00 Minihírek, 17.10 Wurlitzer, 18.00 Hírek, 18.05 Rólunk van szó, 18.30 A szép és a bestia, 19.30 Híradó, 20.00 Sport, 20.15 Lúd atya, 22.15 A modell és a zsaru, 23.00 A bosszún túl, 0.25 A hunani lány (vietnami)

Bécs 2

16.55 Művészlexikon, 17.00 A kémia története, 17.30 Országok és emberek, 18.00 Három hölgy, 18.30 Állatkvíz, 19.00 Tartományi élet, 19.30 Híradó, 20.00 Kulturális magazin, 20.15 A betolakodó, 22.00 Híradó, 22.30 Emlékek, 23.30 Sport

CSÜTÖRTÖK

Budapest 1

5.45 Falutévé, 6.00 A Reggel, 8.30 Közjáték, 8.35 Az Edison testvérek, 9.00 Furcsaságok show–ja, 9.25 Szupernagyi, 9.50 Marc és Sophie, 10.15 Sorstársak, 10.30 Fűben–fában, 10.40 Képújság, 17.00 Délutáni egyenleg, 17.10 Megveszem ezt a nőt, 17.30 Képújság, 17.35 Drezdai gyűjtemények műkincsei, 17.50 Menedzser Magazin, 18.30 Pénzvilág, 18.40 Mini klip–mix, 18.50 Csirip veréb kalandjai, 19.00 A Dodó–klub, 19.15 Esti mese, 19.30 Most, 20.00 Híradó, 20.30 Telesport, 20.40 A kis csibész (francia), 22.00 Közjáték, 22.10 Aktuális, 22.35 NBA profi kosárlabdadöntő, 23.35 Késő esti híradó, 23.40 BBC híradó

Budapest 2

16.40 Hírek, 16.50 Operettről operettre, 17.20 Közlemények, 17.25 Ötöd–ölő, 17.45 Regionális híradó, 18.00 Híradó, 18.12 Időjárás, 18.20 A kakaspapa (NDK), 18.40 Telesport, 19.05 Csengetett, Mylord? (angol), 20.00 Körzeti tévéstúdiók műsora, 21.00 Össztűz, 22.00 Esti egyenleg, 22.20 Időjárás, 22.25 A sportok története, 22.50 Századunk nagy napjai

Pozsony 1

9.30 A tíz legjobb, 11.30 A rendőrség naplójából, 16.50 Fúvószene, 17.40 Motorosok magazinja, 18.20 Piac, üzlet, pénzügyek, 19.30 Tévénapló, 20.05 Kanadai útifilm, 21.05 A televízió archívumából, 22.30 Események, kommentárok, 23.05 Rio 1992

Pozsony 2

19.00 Hírek, 19.22 Sorozat, 20.06 A Jóreménység farmja, 21.05 Homokóra, 21.15 Turisztikai magazin, 21.40 Időszerű események, 22.08 Sportműsor

Bécs 1

9.00 Hírek, 9.30 Országok és emberek, 10.00 Rólunk van szó, 10.30 Tied, enyém, miénk, 12.15 Idősek klubja, 13.00 Hírek, 13.10 Család minden mennyiségben, 13.35 Batman, 14.25 Folytassa, Jack!, 15.55 Popeye, 16.00 János álmai, 16.25 Minty, 17.00 Minihírek, 17.10 Wurlitzer, 18.00 Hírek, 18.05 Rólunk van szó, 18.30 A szép és a bestia, 19.30 Híradó, 20.00 Sport, 20.15 Álomhajó, 22.00 Martin napja (amer.), 23.35 Barbár házasság (belga), 1.10 Chicago, 1930

Bécs 2

17.10 Művészlexikon, 17.15 A világ folyói, 18.00 Három hölgy, 18.30 Az igazat mondd!, 19.00 Tartományi élet, 19.30 Híradó, 20.00 Kulturális magazin, 20.15 Belföldi tudósítások, 21.00 Filmújdonságok, 21.30 Vigyázat, kultúra!, 22.00 Híradó, 22.30 Klub 2

PÉNTEK

Budapest 1

5.45 Falutévé, 6.00 A Reggel, 8.30 Közjáték, 8.35 Az Edison testvérek, 9.00 Dallas, 9.50 Lottósorsolás, 9.55 Marc és Sophie, 10.20 Hollywood, 11.10 Képújság, 17.00 Délutáni egyenleg, 17.10 Dr. Jekyll és Mrs. Hyde, 17.35 Képújság, 17.45 Pénzvilág, 18.00 Ablak, 18.55 Maradjatok meg szeretetemben!, 19.00 Egyetlen Földünk van, 19.15 Esti mese, 19.25 Traffic jam, 20.00 Híradó, 20.30 Telesport, 20.40 Dallas, 21.35 Közjáték, 21.40 Panoráma, 22.45 The Look of the Year Magyarországon, 23.20 Berlin, Alexanderplatz (NSZK–olasz), 0.20 Késő esti híradó

Budapest 2

16.00 Hírek, 16.10 Nótaszó, 16.31 Közlemények, 16.35 A baráti szeretet lángja, 16.50 Tom, Dick és Harriet (angol), 17.15 Barkácsoljunk!, 17.25 Ötöd–ölő, 17.45 Regionális híradó, 18.00 Híradó, 18.12 Időjárás, 18.20 Az én pici pónim, 18.35 Öt színes karika, 19.05 A szeszélyes természet, 20.00 Spot–Light, 20.35 Harcképek, 21.30 A sportok története, 22.00 Esti egyenleg, 22.20 Időjárás, 22.30 Hamlet (szovjet), 23.45 Telejazz–pódium

Pozsony 1

9.00 Telebörze, 9.15 Az ördög nem alszik, 16.55 Romale, 18.35 A rendőrség naplójából, 19.30 Tévénapló, 20.05 Célegyenes (amer.), 22.35 Események, kommentárok, 23.10 Nana (francia)

Pozsony 2

18.10 Nyelvlecke, 18.45 Add a kezed, 19.00 Hírek, 19.22 Sorozat, 20.06 Laurel és Hardy, 20.25 A játék vége, 21.00 Örökzöld melódiák, 21.40 Időszerű események, 22.08 Sportműsor, 22.35 Zojka és Valéria

Bécs 1

9.00 Hírek, 9.30 A világ hét csodája, 10.00 Rólunk van szó, 10.30 Martin napja, 12.15 Belföldi tudósítások, 13.00 Hírek, 13.10 Család minden mennyiségben, 13.35 Batman, 14.25 A texasi bosszúja, 15.45 Zenedoboz, 16.00 Kum–kum, 16.25 Minty, 17.00 Minihírek, 17.10 Wurlitzer, 18.00 Hírek, 18.05 Rólunk van szó, 18.30 A szép és a bestia, 19.30 Híradó, 20.00 Sport, 20.15 Derrick, 21.30 Didi és a kitagadottak bosszúja (NSZK), 23.20 A gyilkosság szemtanúja (amer.)

Bécs 2

16.00 Művészlexikon, 16.05 Sanders úr veszélyesen él, 17.30 Természetfilm, 18.00 Három hölgy, 18.30 Nyereményjáték, 19.00 Tartományi élet, 19.30 Híradó, 20.00 Kulturális magazin, 20.15 Az olimpia és a politika, 21.15 Schilling, 22.00 Híradó, 22.30 Rövidfilmek, 1.20 Hírek

A komáromi PANORÁMA kertmozi műsora

12–13–án A San Francisco–i őrült (amerikai), 14–15–én Lucky Luke (olasz westtern paródia), 16–17–én Angyalszív (amerikai), 18–19–én A sötétség ura (amerikai horror).

GRATULÁLUNK

Névnapjukon szeretettel köszöntjük

július 11–én *Nóra, Lili*
július 12–én *Izabella, Dalma*
július 13–án *Jenő*
július 14–én *Őrs*
július 15–én *Henrik, Roland*
július 16–án *Valter*
július 17–én *Endre, Elek*

nevű kedves olvasóinkat, valamint mindazokat, akik ezen a héten ünneplik születésnapjukat.

HÁZASSÁGOT KÖTÖTTEK

a komáromi városházán: Varga Ferenc és Oršulík Angelika

az érsekújvári városházán: Ranto Péter mérnök és Zálešák Katalin, Pasztorek János és Póc Éva, Seko István és Seko Mária, Urban Norbert és Jáger Angéla

HALÁLOZÁS

Az elmúlt napokban örökre távoztak sorainkból: az ógyallai Torbacs Erzsébet (91 éves), a pathi Tanka János (73), a komáromi Bartos Julianna (77), a bátorkeszi Bóna Pál (44), az ógyallai Tehel György (59), az ekeli Žiška Gyula (73), a komáromi Szántó Teréz (76), az ógyallai Lipták Mária (84), a komáromi Patkó Gyula (88), a komáromi Csiba Károly (61), a komáromi Černanský Antal (53), a bátorkeszi Tóth Lajos (71), az ímelyi Hittich Anna (59), a gútai Tóth Teréz (67), a komáromi Horváth Mária (79), a komáromi Liker Pál (78) és a bogyaréti László Regina (70).
Emléküket megőrizzük!

SPORT

A LABDARÚGÓK AZ ŐSZI RAJTRA KÉSZÜLŐDNEK

• Hatvan csapat részvételét várják • Augusztus 23–án őszi rajt • Pályán kívüli szabályok • Négy sárga lap után letiltás egy mérkőzésre • A mérkőzésről való távolmaradást is büntetik •

A járási labdarúgó–szövetségben bejelentették, hogy az 1992/93. évi komáromi járási II. és III. osztályú, valamint az ifjúsági bajnokságot 1992. augusztus 23–án, vasárnap kezdik.

A járási II. osztályú bajnokságban résztvevő csapatok: Bátorkeszi, Madar, Keszegfalva, Nemesócsa, Szilas, Csallóközaranyos, Bajcs, Nagykeszi, Ekel, Dunamocs, Búcs, Gúta B, Szentpéter (a nyugat–szlovákiai I. B osztályból kiesett együttes) és Marcelháza B (az 1991/92. évi járási III. osztályú bajnokság győztese).

A járási III. osztályban a következő együttesek küzdenek majd a bajnoki pontokért: Bogya+Gellér közös együttese, Anyala, Megyercs, Füss, Vágfüzes+Kava közös csapata, Dunaradvány, Tany, Martos és sokak örömére Karva újjászerveződő csapata. Ebbe a bajnokságba várják még Kolozsnéma, Lakszakállas, Csicsó és Zsemlékes labdarúgóit, akik bizonyára követik majd a karvalak igyekezetét.

A diákok kétcsoportos bajnokságát szeptember 5–én kezdik. Jó hír, hogy Tany és Füss is nevez diákcsapatot az elkövetkező pontvadászatba.

Az 1992/93. évi járási labdarúgó–bajnokságok nyilvános sorsolását a résztvevő szakosztályok és klubok vezetőinek résztvételével tartják Komáromban a Kertész utcai irodaház földszinti nagytermében 1992. július 29–én, szerdán 16 órakor. Mivel az 1991/92. évi bajnoki küzdelmektől több együttes igazolatlanul távolmaradt, az új idénytől egy távolmaradásért 300, ismételt meg nem jelenésért pedig 500 koronára büntetik a sportszerűtlen csapatot. Az a játékos, akit négyszer sárgalapos figyelmeztetésben részesítenek a mérkőzésvezetők, egyszer nem játszhat bajnoki mérkőzést.

–bd–

A gútai
SPANTEX üzlet,
a Fő utca 55–ös szám alatt,
gazdag választékban kínál
szőnyegeket.
4 m széles padlószőnyegek ára:
620–tól 1 100 koronáig,
továbbá különféle
perzsamintás gyapjúszőnyegek
kaphatók.
Nálunk megrendelésre
és kölcsönre is vásárolhatnak
közületek és magánszemélyek
egyaránt.
Telefon: 0819/941 852.

JÚLIUS
14–28 között
NYÁRI
VÁSÁR
az őrsújfalusi
MINI
DISCONT
üzletében
(Iskola utca 20)
• Férfi és női ruhák
• Pólók
• Gyermekruhák
bő választéka
20 –50
százalékkal
olcsóbban!

OLVASTA MÁR?

Földünk letűnt időszakában, 350 millió évvel ezelőtt 70 centiméteres óriás szitakötők vadásztak zsákmányra a levegőben. Kései utódaik — igaz, jóval szerényebb nagyságúak — észrevétlenül ma is előzönlik a kontinenseket. Kopár, több ezer méter magas, szélviharos hegycsúcsokon, sarkvidékek — 50 Celsius–fok hőmérsékletű fagyos tájain éppúgy előfordulnak rovarok, rovarlárvák, mint föld alatti hévforrások meleg vizeiben, petróleumkutakban, vagy szennyezett pocsolyákban, sőt legújabban már a nyílt tengerekben is találtak belőlük. Nem mindenki tudja, hogy a szárazföldet az élővilág legnagyobb győztesei, a rovarok hódították meg, mégpedig olyan sikeresen, hogy azóta is ők a legelterjedtebb lakói. Fajszámuk mai becslés szerint meghaladja az egymilliót, vagyis több, mint az összes egysejtűé, a növényeké és nem rovar állatoké együttvéve! Sehol sincs tehát nagyobb szükség kalauzra, mint a rovarvilágban való eligazodáshoz. Különösen nálunk fontos ez, ahol nagy példányszámú, színes képekkel gazdagon illusztrált rovaroskönyv évtizedek óta nem jelent meg. Ezt a hiányt pótolja Móczár László Madách és a Gondolat Könyvkiadó által kiadott Rovárkalauza, mely lényegre törő, olvasmányos és közérthető leírásaival érdekes és hasznos kikapcsolódást igér a természet és az élővilág szerelmeseinek. A valóban tetszetős, ízléses kivitelezésű zsebkönyvet rendkívül gazdag képanyag, mintegy 350 színes felvétel illusztrálja.

MURPHY TÖRVÉNYEIBŐL

• Minél gyorsabb az autó, annál hamarabb ér oda, ahol a durrdefektet kapja.

• Ha sikerül még felkapaszkodnod az induló vonat utolsó peronjára, akkor nem oda megy.

DUNATÁJ

— magyar nyelvű regionális hetilap. Kiadja a DANUBIUS—press kiadóvállalat. Főszerkesztő Morovič Lajos. Főszerkesztő—helyettes Németh István. Rovatvezető: Kulacs Zsuzsa. Gazdasági ügyintéző: Csernava Mária. Szerkesztőségünk címe: Dunatáj szerkesztősége, Széna tér 3., 945 01 Komárno (tel.: 0819/60241) Hirdetőirodáink címe: Inzertná kancelária, Megyeház utca 5. 945 01 Komárom, valamint Linda baby centrum, Győri utca 31., 946 03 Kolárovo (tel.: 0819/941 806). Adminisztráció: 946 03 Kolárovo, Hosszú utca 47. Telefon: (munkaidő alatt) 0819/60241, ill. 17 és 20 óra között 0819/941 542. Előfizetési díj egész évre 104 korona, félévre 52 korona. Előfizetéseket elfogad minden lapkézbesítő és postahivatal. Kéziratokat nem őrzünk meg és nem küldünk vissza. Szedés és tördelés DANUBIUS–press. Nyomja a Komáromi Nyomdaüzemek, á. v. Terjeszti a Postai Hírlapszolgálat és a Csemart. Regisztrációs szám: MK 190/90. Nemzetközi indexszám: 492 11.

dunatáj

III. évf.
28. szám
1992.
Július 17.
2 korona

MAGYAR NYELVŰ REGIONÁLIS HETILAP

JÖVŐ SZÁMUNK TARTALMÁBÓL:

• Mennyit ér az ember élete? • Látogatás a régi idők mozijában • Újabb ufóészlelések Komáromban és környékén • Az idei aratástól senki sincs elragadtatva •

Megkezdte munkáját az új Szlovák Nemzeti Tanács

A mezőgazdászok is szót kapnak

Az új törvényhozó testületek összetételét illetően teljesült Szlovákia mezőgazdászainak ama kívánsága, hogy a Szlovák Nemzeti Tanács keretén belül működjék egy külön bizottság, amely a mezőgazdaság problémájával foglalkozik. Tudvalevő, hogy az előző parlamentben csupán egy albizottság működött, amelynek csak szaktanácsadói szerepe volt a Nemzetgazdasági és Költségvetési Bizottságon belül.

A választásokból győztesen kikerülő politikai pártok szinte egyhangúlag megegyeztek eme bizottság létrehozásában, amely döntésből sejteni lehet, hogy a mezőgazdaság problémáinak megoldását komolyan veszik. Annál nagyobb az elkötelezettsége az új Mezőgazdasági, Erdő– és Vízgazdálkodási Bizottság képviselőinek a kormány eme tevékenységének ellenőrzésénél, illetve Szlovákia mezőgazdaságának fellendítésénél, de legalább a visszaesés megakadályozásánál. Figyelemreméltó az a tény is, hogy a Cseh Nemzeti Tanács is létesített egy ilyen bizottságot annak ellenére, hogy politikai összetétele különbözik az SZNT–től. Annál érdekesebb lesz majd a remélhető együttműködés.

Az új Mezőgazdasági, Erdő– és Vízgazdálkodási Bizottság megalakulás utáni, július 8–án és 9–én megtartott első ülésével kezdte meg tényked ését. A képviselők megegyeztek abban, hogy a bizottság három munkacsoportban folytatja majd tevékenységét. Éme munkacsoportok koordinációjával a következő ülésen bíznak meg egy–egy képviselőt az egyes politikai klubok javaslata szerint. Ami a bizottság politikai összetételét illeti, a DSZM hat, a KDM kettő, az SZNP egy, az MKDM–Együttélés két és a DBP három képviselettel rendelkezik, tehát a bizottságnak 14 tagja van. Érdekesség kedvéért megemlítjük, hogy eredetileg a DSZM elnöke, Vladimír Mečiar úr is ebbe tartozott, majd a szlovák kormány elnökévé választása után természetesen az érvényben lévő előírásoknak megfelelően törölték a bizottság listájáról.

A második ülés legfontosabb napirendi pontja az új kormány programnyilatkozatának véleményezése, illetve jóváhagyása volt. A jelenlévő képviselők számtalan kérdést tettek fel Peter Bačo mérnöknek, az új mezőgazdasági, erdő– és vízgazdálkodási miniszternek. Többek között kifejtették ama véleményüket, hogy a programnyilatkozatból hiányoznak a konkrétumok. Igaz, olyan politikai dokumentumról van szó, amelynek feladata csupán általános útmutatást adni, azonban közelebbről meg lehetett volna határozni a kitűzött célok időszaki teljesítését és nem ártott volna megnevezni néhányat a mezőgazdaság és erdőgazdálkodás működtetésének leendő pénzügyi forrásaiból, beleértve a kárpótlási igényeket is.

(Folytatás a 2. oldalon)

Felesleges pánikkeltés

KIÉ A GÚTAI TEMETŐ?

Az utóbbi napokban olyan szóbeszéd terjedt el Gútán, hogy a városi önkormányzat eladta magánvállalkozóknak a gútai temetőt. Az ügy hátteréről kérdeztük Harsányi Imrét, a város polgármesterét.

• **Valóban eladták a temetőt?**

– Szó sincs róla. Még tavaly novemberben a városi önkormányzat döntése alapján a temető karbantartására meghirdetett pályázatot az egyik komáromi magánvállalkozás nyerte el, s így egyéves időszakon át ők végzik a temető karbantartásával, a temetéssekkel kapcsolatos teendőket. Erre a lépésre azért volt szükség, hogy növelhessük a szertartások színvonalát, másrészt viszont jelentős önköltséget takarítottunk meg.

• **Az emberek belépődíjakról, többletköltségekről beszélnek...** — Bizonyos esetekben valóban van többletkiadás. Az történt ugyanis, hogy a sírkövek felállításakor a temetőt gondozó vállalat felárat számít fel a víz, a világítás használatáért, az úthasználatért. Erre joguk van. A bérlő ugyanis teljes felelősséget vállalt a szerződésben a temetői rend fenntartásáért, az esetleges károk helyreállításáért. Soha nem szedtek viszont belépőjegyet a temetőbe, hiszen ezt tiltaná a józan erkölcs, s kegyeletsértés is lenne.

• **Mi lesz a ravatalozóval?** — A város kinőtte a korábbi kis ravatalozót. Elkészült a kibővítési terv, amely mintegy 3 millió koronás beruházással számol. Ennek az összegnek a java részét közadakozásból szeretnénk előteremteni. Bízunk abban, hogy minden gútai polgár és Gútáról elszármazott erkölcsi kötelességének tartja majd annak elősegítését, hogy végre méltó körülmények között adhassa meg a végtisztességet halottainak.

• **Köszönjük a tájékoztatást.**

–ml–

Törődnek a nyugdíjasokkal

Három éve alakult Keszegfalván a 120 főt számláló nyugdíjasok klubja, amely Borsányi Endor elnök és Erős Erzsébet elnök vezetésével aktív tevékenységet fejt ki. Július 11–én egynapos kirándulást szervezett a podhajskái fürdőbe. Ezen a kiránduláson 41–en vettek részt, s ismerkedtek meg a termálfürdő 33 fokos gyógyvizével, amely kiválóan alkalmas reumatikus és más izületi bántalmak gyógyítására.

Borsiczky Ďurďovič Irén

Nagy László

RAPSZÓDIA

(részlet)

Hófehér ingben állok a nyár közepén.
Illatos földeken súlyos a kéve.
Dícsérni termést magasról zuhan a fény,
zümmög a táj és az idő zenéje.

Ó, gyönyörűen húzza az ős zenekar!
Dallammá vált most az idő futása.
Két fülem sírást hallani sose akar,
csak azt, ha ezüstben zokog a nyárfa.

Illat és fény és éltető nagy muzsika!
Mindennél mohóbban issza az ember.
Így lesz részeg e küszködő bolygó fia,
s gyönyöre kurta, de fölsírni nem mer.

Így vagyok én, a gondjaim fénysebesen
beértek, köröttem kórusba állnak.
Orkánt legyőző húrokon szólnak nekem,
s tüneményt vesztve a szív belesápad.

EGY MÉLTATLANUL ELFELEDETT TERMÉSZETTUDÓS

A madárvilág szerelmese

Ezekben a napokban egy szinte már elfeledett tudósunkra, Petényi Salamon Jánosra emlékezünk, aki 1799. július 30–án, egy eldugott kis hegyi faluban, Ábel–Lehotán (Abelova) látta meg a napvilágot. Az evangelikus lelkészi parókia — ahol gyermekéveit töltötte — minden zugát állatok, madarak népesítették be, nem csoda hát, hogy legkedvesebb szórakozása az ő megfigyelésük, tanulmányozásuk volt. Iskoláit Losoncon, Besztercén, majd Selmecbányán végezte, ide is magával vitte a természet szeretetét.

Nevelői állást vállalt a giesshübeli főerdész gyermekei mellett, s viszonzásul csupán azt kérte, hogy szabadon kóborolhasson és gyűjthessen a környékbeli erdőségekben. Szenvedélyesen hódolt a madarak megfigyelésének, foglalkozott botanikával és ásványgyűjtéssel is. Középiskolai tanulmányai befejezése után Pozsonyban bölcsészetet hallgatott, közben tovább hódolt az ornitológiának, majd a bécsi teológia jelentette élete következő állomását. Ottani legnagyobb élménye, hogy sikerült bejutnia az udvari múzeumba és személyesen megismerhette kora legnagyobb természettudósait, köztük a nagy Brehmet is. Mint végzett teológust, sokfelé hívták lelkésznek, őt azonban nem csábította a biztos jövedelem, jóval inkább a kutatói munka. Beutazta az Alföldet, kutatásaihoz azonban pénzre, állami támogatásra lett volna szüksége, ám ezt még képviselő barátainak sem sikerült számára kieszközölniük. Ezután az egyházhoz fordult, ugyancsak hiába. Panaszos levele hatására Brehm Szászországban próbált gyűjtést indítani kutatásai javára — sikertelenül. Ekkor barátja, Kubinyi Ágoston birtokán lerakta egy óriási madárgyűjtemény alapjait, majd lelkészi hivatalt vállalt Cinkotán. Ez a környék fák nélküli homokos pusztaság volt, nem éppen ornitológusnak való vidék. Ezért amikor csak teendői engedték, távolabbi, madarakban gazdag helyeket keresett fel. Hamarosan tanulmányt jelentetett meg a kékvércsékről és a székicsérről. 1833–ban egy kellemetlen epizód után búcsút vett Cinkotától, hogy végre szabadon, csak a tudománynak éljen. Lényeges fordulatot jelentett életében az 1834–es esztendő, amikor József nádor felajánlotta számára a Nemzeti Múzeum zoológiai osztályának első konzervátori tisztségét. Annak ellenére, hogy nevetségesen csekély fizetéssel és rendkívül kedvezőtlen életkörülményekkel járt, mégis elvállalta, mert lehetővé tette számára munkája folytatását. Gyűjteményét odaajándékozta a múzeumnak, sőt ismerősei egy részét is rábeszélte, hogy gyarapítsák azt. Az ő nevéhez fűződik az országos madárgyűjtő és megfigyelő hálózat megszervezése. Természettudósként a nyelvújításból is



kivette a részét, szívesen kalauzolta a külföldi természetbúvárokat, fennmaradó idejében pedig madártani feljegyzéseit rendezgette. Az 1837–es esztendő újabb nagy utazást hozott számára, biológiailag feltérképezte a Felvidéket. A magyar tudományos élet forrongásának esztendejében, 1841–ben aktívan kivette a részét az alakuló Természettudományi Társulat tevékenységéből. A következő évben elkészült élete nagy művével: teljes egészében felmérte Magyarország madárvilágát. A maga nemében páratlan művet azonban nem lehetett kiadni, mivel jegyzeteit, megfelelő magyar szaknyelv híján németül írta. Mivel elvetette a magyar nemzeti önérzetet sértő német kiadás gondolatát, ezért hozzá kellett látnia a magyar szaknyelv megteremtéséhez. Ezernyolcszáznegyvenhatban az Akadémia levelező tagjává választották, 1848–ban pedig megírta akadémiai székfoglalóját a solymászatról.

A szabadságharc bukása után a Múzeum régi alkalmazottaival együtt mellőzték, a fizetését sem kapta meg, mégis a helyén maradva őrizte tovább a nemzet értékeit. Egészségi állapota rohamosan romlott, de még mindig görcsösen ragaszkodott a fordításhoz. Gyógykezelését elhanyagolta, s ennek következtében 1855. október 5–én meghalt. Életműve hasonlóan szomorú sorsra jutott. Az elbírálással megbízott, hozzá nem értő tudósok kiadása ellen szavaztak, egyedül őslénytani jegyzetei láttak napvilágot. Az Akadémia nem tartott igényt a hagyatékra, a családnak kiadott kéziratok elkallódtak. Megmenekült töredékét Csörgey Titusz dolgozta fel, és Madártani Töredékek címmel 1904–ben Herman Ottó segítségével adta ki.

Petényi Salamon János alakja már csak a természet szerelmeseinek emlékezetében él.

—kze—

A mezőgazdászok is szót kapnak

(Befejezés az 1. oldalról)

Röviden összegezve: a kormány programnyilatkozata meghatározza, hogy mit akar elérni, viszont nem mondja ki, hogy hogyan szándékozik ezt megvalósítani. Érdemes megemlíteni Bačo miniszter úr egyik gondolatát, amelyet a programnyilatkozat előterjesztése során mondott a képviselőknek. Éspedig azt, hogy ami a mezőgazdaság pénzügyi helyzetének stabilizációját illeti, tudomásul kell venni, hogy az állampolgár vagy adó formájában, az állami költségvetésen, vagy pedig a mezőgazdasági termékek árain keresztül téríti meg a termelőnek a termények kitermelésének költségeit. A miniszter úr bő terjedelemben adta elő a mezőgazdaság problémáit, beleértve a kárpótlást és a vagyonnevesítést, valamint az állami gazdaságok privatizációját is, igyekezve pótolni azt, ami a programnyilatkozatból kimaradt. Végülis a bizottság jelenlévő tizenhárom képviselője közül tizenegy jóváhagyólag szavazott a programnyilatkozatra és kettő tartózkodott a szavazástól. Emellett azonban a bizottság hozott egy határozatot, amelyben tudomásul veszi a programnyilatkozat Bačo miniszter úr által előterjesztett formáját, továbbá javasolja a kormánynak, hogy bővítse ki, illetve konkretizálja a programnyilatkozat mező– és erdőgazdasági részének megvalósítását, továbbá, hogy legkésőbb a jövő év májusáig terjessze az SZNT elé a mezőgazdaság, erdő– és vízgazdálkodás hosszútávú koncepcióját. Ezenkívül a határozat elismeréssel szólt a minisztérium azon kezdeményezéséről, miszerint a kormány már az idei termésből garantálja a gabonafélék minimális felvásárlási árát.

Megtörténtek tehát a mezőgazdasági bizottság első lépései. A továbbiakról is tájékoztatjuk a Dunatáj olvasóit.

Varju János,
az SZNT képviselője

A kamocsai „aranyhomok"

Kamocsa határában, a Vág–parton található a már nevezetessé vált kempingtábor. Ez az objektum valamikor az Érsekújvári Járási Idegenforgalmi Vállalathoz tartozott. A múlt évben került a községi hivatal hatáskörébe, idén pedig bérbe adták, vagyis „maszek" kézbe került. Az új tulajdonos – egy fiatal házaspár – családi vállalkozása első lépéseként az ötvenezer koronás bérlet mellett csaknem ugyanennyit a környezet szépítésére és a szociális helyiségek felújítására költött. A családtagok alkotják a személyzetet, sőt saját maguk üzemeltetik a büfét is.

Idén sokkal kevesebb az üdülni vágyó, mint tavaly ilyenkor, s ezt elsősorban a Medárd–napi óta szinte folyamatosan hulló eső okozza. Ennek ellenére továbbra is sok csehországi üdülő vert tanyát, de megfordult itt német és magyar vendég is. A legtöbb vendég továbbra is az Érsekújvári és a Komáromi járásból érkezik. A kemping bérlői és a vendégek már nagyon várják az igazi nyár beköszöntét, amikor a hatalmas homokzátony megtelik színes pokrócokkal, napimádókkal. A vízisportot kedvelők is igazi „paradicsomra" találnak Kamocsán, hiszen lehet vízisízni, motorcsónakázni. No, és természetesen a Vág–vizében igazán kellemes ilyenkor a felüdülés.

Hostina Irén

RÉVEK, HIDAK ÉS KOMPOK

Az alábbiakban közreadjuk dr. Baranyai József írását, melynek az ad ismételten aktualitást, hogy szeptember 1-én lesz százéves a komáromi dunai vashíd.



A komáromi hidak, révek 1767-ig a Zichy családéi voltak. Ekkor megvette Komárom városa. Eleinte a közlekedést a két part között kompjárattal bonyolították le. Később repülőhidat létesítettek, amely akkor nagy látványosságszámba ment. Amikor báró Wesselényi Miklós zsibói főúr Gorbó szomszéd várát annak rendje és módja szerint megostromolta és bevette és ezért II. József elfogatta és Kufstein várába záratta, kevés volt a remény, hogy onnét kiszabadul. Nővére, Wesselényi Zsuzsanna, báró Bánffy Györgyné mégis elindul, hogy a császár előtt könyörögjön öcsére érdekében. Szilágyságból lányával és gyermekével tart Bécsbe. E hosszú útról a bárónő naplót vezet. Többek között ezt olvassuk ebben az érdekes naplóban: „Szőnybe mentünk estére egy fogadóba, amely a komáromi repülőhídon innen van. Nem lévén messzire a repülőhídtól a fogadó, gyalog odasétáltunk: igen szép a repülőhíd, gyönyörűséggel szemléltük."

A repülőhíd a Duna nagyobbik ágán bonyolította le a közlekedést. A Kis-Dunán állandó fahíd volt, amely 1847-ben István nádor látogatása alkalmával a reácsődült hatalmas néptömeg nagy súlya alatt leszakadt és sokan a vízben lelték halálukat. A Vág-Dunán húzós komp volt. A nagydunai repülőhíd helyett 1838-ban hajóhidat építettek, amelyet a téli zajlás előtt szétszedtek és a hidat tartó hajókat kikötötték a partra. Tavasszal nagy eseményszámba ment, amikor a hajóhidat újra beállították. Előbb a hidat tartó hajókat horgonyozták le és aztán rakták rá a híd farészeit. Télen, amikor a hajóhíd szünetelt, kompon jártak át a gyalogosok és a kocsin utazók. Ha megindult a jégzajlás, kis propeller szállította át az utasokat. Néha a propeller maga után vontatta a kompot. Gyerekkoromban nagy eseményszámba ment nálam, amikor ilyen kis csavargőzösön mehettem az egyik partról a másikra.

Régebbi időben az erős telek gyakoribban voltak, mint most és nem esett nagy ritkaságszámba, hogy a Nagy-Duna befagyott. Ilyenkor kijelölték a Duna jegén, hogy merre mehetnek át a kocsik, az utat behintették szalmával, törekkel, hogy a lovak és a gyalogosok el ne csússzanak. Hamarosan rendes országútszerű alakulat teremtődött a Nagy-Duna jegén. Gyermekkoromban és is mentem kocsiháton keresztül a Nagy-Dunán.

A hajóhíd közepén két, esetleg négy hajót ki lehetett gyorsan kapcsolni és a Dunán haladó hajóknak, gőzösöknek szabad út nyílott a híd közepén. Szőnynél és Monostornál megfigyelői voltak a repülőhídnak, akik ha észrevették, hogy gőzhajó közeledik, hatalmas póznára kosarat húztak föl, ezzel jelezték a komáromi hajóhíd embereinek, hogy a híd közepét szabaddá kell tenni, mert jön a hajó. Ilyenkor persze elzárták a hídon a közlekedést, de azért egyszer mégis történt szerencsétlenség.

Egy ízben nyitva volt a híd közepe, a szárazföld felől azonban nem jól zárták el a hidat, éppen akkor robogott oda egy hintó, át akart menni a hídon, hiába figyelmeztették a hídfőnél állók, hogy a híd közepe nyitva van, a lovak megbokrosodtak, őrült galoppban robogtak a hídon, a kocsis nem tudta a megvadult állatokat megfékezni, belerohantak a biztos halálba, lovak és emberek a vízbe fulladtak.

(Befejezése következik)

Ismét sokasodnak az UFO-észlelések

Földönkívüliek figyelnek bennünket!?

Meglepő módon ismét sokasodnak Komáromban és környékén az UFO-észlelések, lelkileg kiegyensúlyozott emberek, akik korábban fejcsóválgatva hallgattak, olvastak különös történeteket, számolnak be rendre olyan élményeikről, amelyekre maguk sem tudnak magyarázatot adni.

Ezek az esetek rendszerint két csoportra oszthatók. Több, számunkra hiteles, de magát megnevezni nem kívánó ember látott ismeretlen repülőtárgyat lebegni a hetényi mezőgazdasági reptér térségében, Kavánál és a komáromi sziget fölött. Még ennél is különösebb azok a híradások, amelyek különös éjszakai „látogatásokról" szólnak. Ilyen történt a közelmúltban a hetedik, a harmadik, az állomás alatti ötödik lakótelepen, valamint a nemrégiben még Konyevről elnevezett Sugár utcában. Ez utóbbi kivételével valamennyi lakótelepi lakásban történt.

Az egyik lakásban éjnek idején világító apró fénygömbök keltettek riadalmat egy hálószobában, majd eltűntek. A Sugár utcában egy, az asztal alatt „rejtőző", labda nagyságú fénygömbre lettek figyelmesek, amely bizonyos idő elteltével kisebb lett, majd ugyancsak hangtalanul és nyom nélkül eltűnt. Ennek a háznak a lakói korábban már beszámoltak különös fényekről, amelyek — lévén, hogy a redőnyök le voltak húzva — kívülről semmiképpen sem szűrődhettek be.

A legutóbbi különös eset a múlt pénteken, július 10-én történt ugyancsak egy lakótelepi lakásban. „Este 10 óra tájban nyugovóra tértünk — mesélte élményét egy hölgy. — Egyszer csak furcsa zajra, hangokra ébredtem. Mintha óra tiktakkolt volna. Különös, mert semmilyen óránk nincs a hálószobában. Felébredtem, és teljesen a tudatomnál voltam, amikor különös fények játékára lettem figyelmes. Nem a falon, sem a bútoron, hanem a levegőben. Kékes, zöldes, pirosas és sárgás élénk fények villóztak, vibráltak, amelyek nem alkottak semmilyen geometrikus formát, alakzatot. Valahogy úgy, mint amikor éppen begyulladni készül egy neoncső. Megrémültem. Sem mozdulni, sem pedig szólni nem tudtam. S ekkor különös érzés tetézte riadalmamat. Mintha valami a bőröm alatt mászott volna a testemen felfelé. A furcsa, hullámzó érzés fokozatosan elért a mellkasomig. Amikor elérte a szívtájékomat, azt hittem, infarktust kaptam, meghalok. Ekkor az a „valami" irányt változtatott és a kezemen át mintha eltávozott volna testemből. Mindez úgy tűnt, mintha csak másodpercekig tartott volna. Egyszerre megszűnt a fények játéka, a hanghatás és a különös érzés. Férjemet csak ezután tudtam felébreszteni" — hangzott a szokatlan, de mind gyakrabban hallható hasonló élménybeszámolók egyike.

(németh)

Hírlapi kacsamáj,
avagy NE SZÓLJ SZÁM, MERT BEVERIK...

• **Lopóspaszulyosi Bertalan természetgyógyász legújabb felfedezése, hogy a Komáromi Kacagány című hetilap olvasása megnyugtatja az idült elmebajban, vagy letargia nyomasztikában szenvedőket. A neves természetgyógyásznak csak egy kikötése van: csakis az 1923–1944-es évfolyamokat szabad olvasni.**

• A kereskedelmi törvények megsértése miatt akar eljárást indíttatni Krampács Tihamér üstlyukasztó és pikolóművész a paszományosi zálogház ellen. Tekintettel arra, hogy az ismert politológus anyagi helyzete az utóbbi időkben eléggé zilálttá vált, kopott világnézetét akarta zálogba tenni. Kérését elutasították.

• *Nem vették fel a rendőrség állományába Zúzó Tlinkót, alias Pacni Hugót. Nevezett azért szeretett volna egyenruhába bújni, mert akkor a razziáknál nem őt szállították volna be...*

• **Elutasította Böllér Eugen hentes a központi mérje meg újra az általa két kilónak vélt marhafelsált. Böllér úr arra hivatkozott, hogy az ENSZ nemzetközi jogszabályai között is kiemelt helyen áll a kölcsönös bizalom. Ebből adódóan az ellenőröknek kutyakötelességük megbízni az árusítókban.**

• *– Ezt a szép családi házat azokból a borravalókból építettem fel, amelyeket nem adtam – dicsekedett ismerőseinek Smucig Zuárd magánvállalkozó.*

• Háromféle temetési szertartást vezetnek be a perecesi temetőben. A jómódúaknak és tehetősebbeknek az I. O. jelzésűt ajánlhatjuk. Ehhez hat kandelláber, nyolc halottvivő, mahagón koporsó jár, miközben két pap, húsztagú énekkar és négy ministráns celebrálja a szertartást. A másodosztályúnál, amelyet az átlagembernek szántak, csak két kandelláber, egy pap, egy énekes, négy halottvivő dukál. A III. O. osztályúnál is hasonló a felállítás, de

Egy komáromi kisdiák a nagy háborúban

(Befejezés az előző számból)

Végre a bombázógép roncsaihoz érünk. Nagy gödröket lehet látni, amelyek akkor keletkeztek, amikor a gép orral a földbe csapódott. Repülőmotorok, elgörbült légcsavarok. Egyes géprészek még most is égnek. Az egész környék tele van alumínium roncsokkal. A repülőtérről érkezett katonák igyekeznek eltávolítani a helyszínről a civileket. A roncsokból is látni lehet, hogy Liberátor B 24 típusú négymotoros bombázó volt. Roncsai közötti égő könyvek. Egy lapot elhozok magammal. A géppuskatöltények nagy erővel robbannak. Több talált tárgyat teszek a zsebembe. Egy amerikai repülős bennégett. Valószínű, hogy még a légiharcokban meghalt, vagy annyira megsebesült, hogy nem tudott kiugorni a gépből. Láttam a megégett holttestet, a fémsisakot, égett ruhadarabokat. Egy megpörkölődött zubbonydarabról levágom az amerikai katonagombot és a zsebembe csúsztatom. Zöldes színű összetört oxigénpalackok, lőszerek, roncsok, alkatrészek hevernek mindenütt. Van itt egy nagy, összeszabdalt gumicsónak is. Mondják, hogy többek között horgászfelszerelés is volt benne. Az egyik fiú mutatja a horgászzsinórt, a horgot, amely egy kis fémhal szájában van. Nekem csak a horogra való műanyag csali maradt, ezt is elteszem emlékbe. A gumicsónakok azért vannak mindezzel felszerelve, mert a tengerre való kényszerleszállás esetén szükség lehet rájuk. A roncsok között több összeroncsolt géppuskát is látni.

Az amerikaiak legnagyobb részét állítólag a németek fogták el és vitték a gyűjtőhelyre. Délután fél kettőkor érek szálláshelyünkre. Az úton leszórt röplapokat találok. Az egyiken térkép is látható. Míg visszaérek, háromfajta röplapot is találok. A napi események miatt az ebédosztás is később van, így még jókor érkezem. Délután többször is kisétálok a szántóföldekre és szőlőkbe, hogy röpcédulákat gyűjtsek.

Hivatalos jelentés a légitámadásról.

AZ MTI JELENTI:

„Július 27–én, a kora délelőtti órákban, déli felől sok hullámban 4–500 ellenséges gép a Dunántúi iégterét átrepülve, Nagy–Budapest déli része ellen erős támadást hajtott végre. Sok helyen károk és tüzek keletkeztek. Részletes jelentés még nem érkezett be. Az ország más részéről eddig még nem jelentettek bombázást. Saját és szövetséges légvédelmi tűzérség és vadászok elhárítása mind Budapesten, mind a berepülés légterében hatásosan működött. Több helyről jelentettek lelövéseket."

Amit csak a napló megírása után tudtam meg:

Július 27–én a kora délelőtti órákban a 15. amerikai légi hadsereg körülbelül 800 db négymotoros bombázója déli irányból Magyarország légterébe repült be. A légikötelékek egymásutánni hullámban a Dunántúl térsége felett vonultak Budapest elleni légitámadásra.

A berepülő amerikai légikötelékek ellen a magyar 101. vadászrepülő–osztályt időben riasztották és bevetették. A 8. német honi vadászrepülő–hadosztály repülőivel a magyar vadászrepülőgépek Balatonfüred légterében egyesültek, majd a Balaton és Székesfehérvár térségében megtámadták a felvonuló amerikai légikötelékeket. A kialakult légiharcok során a 15. amerikai légi hadsereg 29 db repülőgépet vesztett. A magyar vadászrepülőgépek négy Liberátor B 24 típusú négymotoros bombázót és két Mustang P 51 típusú távolsági vadászrepülőgépet lőttek le saját veszteség nélkül. A magyar vadászgépek ebben az időben már alkalmazták azt a harcmodort, hogy bátran becsaptak az ellenséges bombázók sűrűjébe, esetleg légigyőzelmet is arattak, utána pedig gyorsan elmenekültek. A nagy számbeli fölényben lévő amerikai gépek ellen csak ez a harcmodor volt eredményes.

A Budapest elleni légitámadást a felvonuló amerikai légikötelékek tíz hullámban hajtották végre. A támadás fő célpontjai a főváros déli részén levő ipari körzetek voltak. A WM konzervgyárat súlyos találatok érték, azonban a WM ipartelepeknek szánt szőnyegbombázás újból Csepel községet érte. Nagyon sok találatot kaptak a vámmentes kikötőben levő Shell kőolajtelepek. Súlyos károkat szenvedett a ferencvárosi pályaudvar és a Soroksári út környéke. Pestszenterzsébetet is szőnyegbombázás érte, itt a posztógyárban keletkeztek súlyos károk. Albertfalva kb. 60 bombatalálatot kapott.

Fekete György, Siófok

Én úgy tréfálkozom, hogy igazat mondok. Ez a világ legmulatságosabb tréfája.
J. B. Shaw

Beszélgetések az UFO–jelenségekről (22.)

AZ EMBERISÉG LEGNAGYOBB TALÁNYA

Dr. Ziegel véleménye szerint az ún. tunguz meteorkatasztrófát atomrobbanás okozta és nem zárta ki egy távoli világból érkező űrhajó balesetét. A korabeli szovjet lapok közölték cikksorozatait, amelyekben a szerző a legmarkánsabb szovjetunióbeli UFO–esetekről számolt be. Már tévéadás is készült az UFO–jelenségekről, amikor 1968 elején fentről jövő utasítás alapján a műsor sugárzását betiltották. A politikusok újra manipulálhattak a tudósokkal. Dr. Ziegelnek például megtiltották, hogy ilyen témájú előadásokat tartson. A Szovjetunió Tudományos Akadémiájának egyes tagjai nem voltak restek kijelenteni, hogy az SZU–ban sohasem észleltek UFO–jelenségeket, sem a tudósok, sem a katonák, sem pedig az űrhajósok nem láttak UFO–kat. Tudatosan terjesztett hazugságról volt szó, hiszen például I. Sklovszkij, szovjet asztrofizikus többször elmondta, hogy ő maga is kétszer látott UFO–jelenséget. A hetvenes évek elején ismét az eltitkolt valóságok közé sorolták az UFO–jelenségeket és az UFO–kutatást, melynek eredményeit a mai napig sem hozták nyilvánosságra. A hadsereg „nagymenői" mindig tudták, hogyan kell titkaikat véka alá rejteni. De semmi új a nap alatt, mert hasonló módszerekkel „dolgozik" a világ valamennyi katonai és titkosszolgálata, sőt, a NASA is. Hogy ezzel mekkora kárt okoztak a tudománynak, azt csak megpróbálhatjuk elképzelni...

1960. augusztus 16–án nyolctagú leningrádi geofizikai expedíció táborozott a kazachsztáni hegyek között. Huszonegy óra körül egy narancssszínű korongra lettek figyelmesek, amely nagy sebességgel repült a hegyek fölött. Dr. Nyikolaj Szochvanov, az expedíció vezetője bejelentést tett a hivatalos szerveknek a megfigyelt jelenségről, amelynek 50 százalékkal nagyobb volt a látszólagos átmérője, mint a Holdnak. Állandó sebességgel mozgott és úgy tűnt, mintha valamilyen ívfényt hozott volna létre, miközben a szélei halványabbak voltak, mint a közepe. Végül a test eltűnt a hegyek között.

Sokkal pontosabbak voltak három litván csillagász megfigyelései Ogre városában 1965. június 26–án 21 óra 30 perckor. Hirtelen feltűnő csillagra lettek figyelmesek északnyugati irányban. Ráállították távcsöveiket. „Korongot láttunk, lencse alakú korongot, amelynek átmérője kb. 70 méter volt, közepén pedig egy kis, áttetsző kört. Három kisebb kör pedig a központi korong alakú test körül forgott. Mind a négy kör gyöngyház színű volt. Az egész alakzat egyre kisebbedett. Húsz perc elteltével a kisebb körök távolodni kezdtek a korongtól. Huszonkét óra körül az egész jelenség eltűnt."

1964–ben tudósok egy csoportja utazott egy TU 104–es fedélzetén Leningrádból Moszkvába, amikor arra lettek figyelmesek, hogy egy nagy méretű, korong alakú test kíséri a repülőgépet. Dr. V. Zajcev később elmondta, hogy a repülő test közepén valamiféle kidudorodás volt látható, amely kabintetőre emlékeztetett. Amikor a hatvanas évek második felében beszélgetések folytak a szovjetunióbeli UFO–jelenségekről, jelentkezett Valentyin Akkuratov, a szovjet sarkrepülők vezető navigátora, aki még 1956–ban találkozott ilyen jelenséggel: „Éppen a jég stratégiai térképezését végeztük Grönland körül. Kirepültünk a felhők közül. Eszményi látási viszonyok voltak. Hirtelen egy ismeretlen repülőgépet vettem észre, amelyik gépünk bal oldalán, velünk párhuzamosan repült. Úgy nézett ki, mint egy gyöngyház, pulzáló szélekkel. Először azt hittük, hogy egy ismeretlen típusú amerikai repülőgépről van szó, s inkább „visszabújtunk" a felhőkbe. Úgy negyven perc múltán megszűnt a felhőréteg. Bal oldalunkon ismét ott volt az ismeretlen test. Nem láttunk semmilyen szárnyakat, ablaknyílásokat, antennákat vagy fúvókákat. Úgy döntöttünk, hogy megközelítjük a furcsa tárgyat. Amint irányt változtattunk, ezt tette az ismeretlen test is. Tizenöt perc múltán a test hirtelen előreszökött és felfelé emelkedve, számunkra elképzelhetetlen sebességgel eltűnt a magasban."

(Folytatása következik)

K. Mészáros János

Nosztalgikus séta a komáromi mozgókép története körül

„HALLOD–E ROZIKA, TE! GYERÜNK A MOZIBA BE...”

Alighogy a francia Lumiere–fivérek mozgásba hozták az állóképet, megszületett a film, s világszerte gombamód szaporodtak a mozgóképszínházak, tömegeket hódított és vonzott a celluloidszalag. A komáromiaknak sem kellett sokáig várniuk a technika és a művészet legújabb csodájára, hiszen századunk elején megnyitotta kapuit az első komáromi mozi. Most nosztalgikus sétára, ha úgy tetszik, a régi idők mozijába invitáljuk a kedves olvasót. Ugye, van önöknél néhány krajcár? Nos, akkor akár indulhatunk is...

Ezerkilencszáztizenhetet írunk, a frontokról aggasztó hírek érkeznek, a városban egyre több a sebesült katona, de Komárom még őrzi a boldog békeidők hangulatfoszlányait. Andalogjunk ki együtt a macskaköves utcákon a Kis-Duna mentére, a mai kikötő helyén húzódó Darányi–ligetbe. Itt, pontosabban a kishíd feljárójánál, a Grand–kávéházzal, vagy ahogyan később nevezték, az „Aranyhordóval” szemben állt egy hosszúkás épület, az Apolló mozi. A fából készült, pléhhel borított „mozgószínházat” Maitz Rezső, a Nádor utcai Otthon kávéház tulajdonosa bérelte. Az épületet belülről náddal borították, hogy a nézők védve legyenek a hideg ellen, mindkét oldalon három-három kijárata volt, a hom-

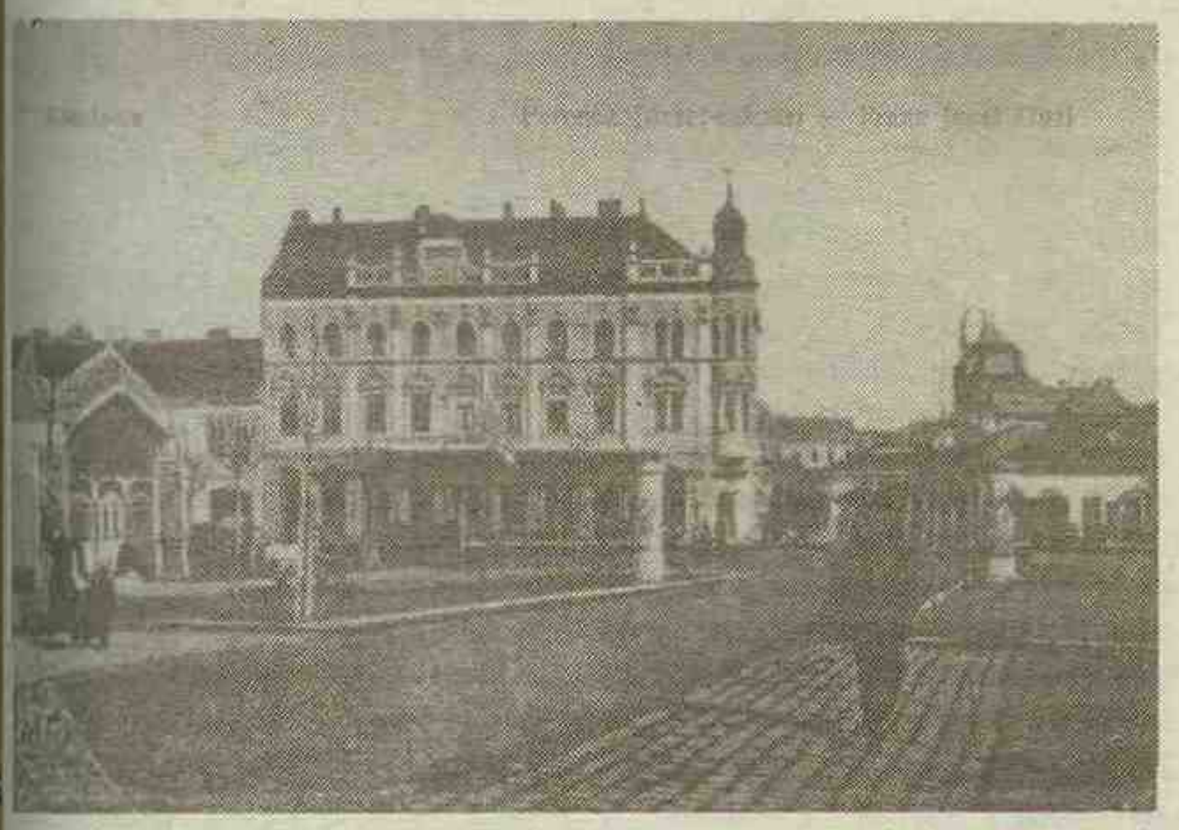

Az 1916–ban készült levelezőlapon a Grand kávéház látható, balra az Apolló mozi bejáratával.

lokzati részen pedig a bejárat. Tessék, tessék, hölgyek, urak, cselédlányok, katonák és gyerekek, lépjünk beljebb! Az előcsarnokban, a pénztárnál ki–ki igénye és tehetsége szerint váltsa meg a jegyét, s itt akár meg is várhatjuk, amíg az odabent folyó első filmvetítés véget ér. Végre kiözönlik a tarka sokadalom, s elfoglalhatjuk helyünket a villanyvilágításos „mozgóban”. Ugye, csodálatos egy hely? A hatalmas vetítővászon előtt az első–, másod– és harmadosztályú helyek, hátul az elegánsabb páholyülések. Amikor mindenki elfoglalja a helyét, jön a négy jegyszedőnő. Közöttük a két Weiss–kisasszony, Manci és Erzsike, valamint özvegy Szabináné asszony. A mozi előtt tizenéves gyerekek siserehada téblából. A feketehajú, kékszemű csinos Weiss Erzsikére várnak. És nem reménytelenül: „Melyiteknek van egy hatosa?” – kérdi barátságos mosollyal. Elveszi, majd kötényébe rejti a felé nyújtott pénzeket, a gyerkőcök pedig hamiskás mosollyal beosonnak a terembe, s helyet foglalnak az üres székeken.

— Nicsak, itt van a Biharyék 12–éves Miskája is! — Mi, komáromi gyerekek — mondja a rokonszenves siheder — rendkívül szeretjük a mozit. Legszívesebben minden filmet megnéznénk, ehhez azonban kicsit több zsebpénzre lenne szükségünk. Szerencsénkre Weiss Erzsike kedvel bennünket, s így egy–egy hatost leszurkolva az előadás kezdete előtt elfoglalhatjuk az üres helyeket. A múltkor bizony nekibátorodtunk, mert a páholyban foglaltunk helyet. Ugyancsak összehúztuk magunkat, amikor az első felvonás szünetében kigyúlt a villany, s a kisasszony megpillantott bennünket. Megszeppenve vártuk, hogy most mi lesz. Erzsike összecsapta a kezét és nagyot nevetett a dolgon. Tudja, nagyon tetszenek a megfilmesített népszínművek. Láttam már Beregi Oszkárral és Lenkeffy Icával az Aranyembert, a Mire megvénülünk–et, a Falurosszát és ugyancsak tetszett a Humunculus című nyolcrészes fantasztikus film is.

Miközben beszélgetünk, vak embert vezetnek a vetítővászon melletti zongorához. Megszólal az előadás kezdetét jelző gong, kihúnynak a fények, s a világtalan Hanzsér bácsi elkezd játszani a kopott zongora megsárgult billentyűin. A Weiss–fivér a gépházban elindítja a vetítőgépet. Berregve megindul a fogaskerekek között a végtelen celluloidszalag, s vitustáncot játszó fénypászmák hasítanak a sötétségbe. Kezdetét vesz a mozi, a film csodája...

(Befejezés a következő számban)

Németh István

APRÓHIRDETÉS

• **Eladó** tanyasi 2–szobás összkomfortos családi ház (10x10), 32–áras telekkel és melléképületekkel. Cím: Petróczi Ferenc, Bogya–Zsemlékes 161.

• **Bérbe adom** komáromi zöldségüzletemet. Érdeklődni lehet 19 és 22 óra között a 82 161–es komáromi telefonszámon.

• **Eladó** két darab kéthónapos nősténykecske. Cím: Horváth László, Letná 24, Komárom.

• **Eladó** Komáromban szövetkezeti garzonlakás telefonnal. Érdeklődni lehet a 611 58–as telefonszámon.

• **Elcserélem** 3–szobás szövetkezeti lakásomat a város központjában 2–szobásra, illetve eladom és veszek. Ajánlataikat a 942 388–as, vagy 942 310–es telefonszámra kérem.

• **Jutányos áron eladó** 13 éves Lada–combi. Érdeklődni lehet az esti órákban a 941 783–as telefonszámon.

• **Magyarországi jogi képviseletet és ügyvédi munkát vállalok.** Dr. Perczel Balázs ügyvéd, Komárom, Tichá utca 7., telefon 0819/61 608. Félfogadás helyben, kedden és csütörtökön 9 és 11 óra között.

• **Eladó** családi ház nagy kerttel a Pozsony–Komárom–főút mellett. Vállalkozásra is alkalmas. Érdeklődni lehet az alábbi címen: Ekel–Viharos 519.

• **Eladók** Š 100–as alkatrészek. Cím: Szajkó Zoltán, Ekel 385.

• **Tetőfedő– és ácsmunkákhoz vállalkozót keresek.** Cím: Komárom, Klapka György tér 6, telefonszám: 28 70.

• **ENTERPRISE** 128 K–ra játékprogramokat, vagy SPEKTRUM emulátort veszek. Érdeklődni lehet 13 és 15, illetve 20.30 és 22 óra között a 941 943–as telefonszámon.

• **Eladók** szlovák csuvacs kiskutyák. Érdeklődni lehet a következő címen: Janik Zoltán, Gyulamajor 33, Komáromi járás.

• **Eladó** Gútán új családi ház 6–áras telekkel, közel a fürdőközponthoz, valamint egy 18 négyzetméteres alapterületű elárusító–kioszk. Érdeklődni lehet a

Rövid határidővel
vállalatok, közületek és vállalkozók számára
biztosítjuk bélyegzők elkészítését.
Kívánságra cégjelzéses bélyegzőt is készítünk!
Érdeklődjön levélben, vagy személyesen a Dunatáj szerkesztőségében
(Komárom, Szénа tér 3.)

MEGEMLÉKEZÉS

Fájó szívvel és soha el nem múló szeretettel emlékezünk a drága férjre, édesapára és nagyapára

id. Molnár Józsefre

(Martos),

akit a kegyetlen halál öt évvel ezelőtt, 56 éves korában ragadott ki szerettei köréből.

Akik ismerték és szerették, szenteljenek emlékének egy néma pillanatot ezen a számunkra oly szomorú évfordulón.

Emlékét örökké őrző családja.

HOROSZKÓP

Július 18–tól 24–ig

VÍZÖNTŐ (I. 21. — II. 20.) Az egyedülállóknak igen kellemes hódításban lesz részük. Ha csak rövid távú is ez a kapcsolat, nagyon boldog és örömteli lesz. Sok apró–cseprő teendője miatt nem jut ideje a nagyobb horderejű dolgokra.

HALAK (II. 21. — III. 20.) Partnere még kicsit orrol majd a hétvégi viselkedése miatt, de hamar meg tudja vigasztalni, hiszen mestere a hízelgésnek. Nagyobb lélegzetű feladatokhoz ne fogjon, mert túl fáradt ahhoz, hogy véghezvigye.

KOS (III. 21. — IV. 20.) Mindent a maga idejében! A héten elsősorban a félbemaradt beszélgetések befejezésére adódik kedvező alkalom. Ne halogassa, akkor se, ha kellemetlen dolgok kerülnek napirendre. Ha most lazán veszi a feladatokat, ne csodálkozzon, ha később felettesei kihagyják a fizetésemeléskor.

BIKA (IV. 21. — V. 20.) Keserű hangulatban kezdi a hetet. Mintha még mindig nem tette volna túl magát valamin, amit pedig már egyszer lezárt. A nap huszonnégy órája kevés most, hogy mindennek a végére jusson.

IKREK (V. 21. — VI. 21.) Valaki alaposan felbosszantja, mert pletykát kavart ön körül. S ha még igaz volna, amit a háta mögött suttognak! Olyan feladatokat kell megoldania, ami voltaképpen nem önre tartozik, de most az illetékeseket nem találják.

RÁK (VI. 22. — VII. 22.) Tegyen különbséget a baráti közeledés és a szerelmi vallomás között! Az előbbiből több is lesz e héten, az utóbbi viszont várat magára. Türelmetlenségében összekever néhány dolgot, ráadásul egymásra haragít embereket. Ebből idővel önnek származik majd hátránya.

OROSZLÁN (VII. 23. — VIII. 23.) Sok új barátot szerez ezekben a napokban, de most inkább a forró szerelem érdekelné. Akit kinézett magának, inkább máshoz vonzódik, s ez rendkívül bosszantja. Üzleti ügyekben rendkívül ügyetlen, jobb, ha másra bízza a dolgokat.

SZŰZ (VIII. 24. — IX. 23.) Mindent bele! Még van néhány kedvező nap, amikor úgy alakíthatja az eseményeket, ahogy akarja. A háttérből szemlélje a történéseket, ne akarjon mindig kitűnni, mert most nem túl jó, ha szem előtt van.

MÉRLEG (IX. 24. — X. 23.) Gondosan eltervezte, mivel tölti a hétvégét, de partnere vagy családja egészen más terveket eszelt ki. Bosszantja a változás, emiatt zsörtölődik. Váratlan látogatók toppannak be munkahelyére, s jelenlétükkel mindenben hátráltatják.

SKORPIÓ (X. 24. — XI. 22.) Gondolatai teljesen rossz irányban kalandoznak. Hűtlenséggel vádolja azt, aki pedig az életét is feláldozná önért. Viharos viták után végre sikerül elérnie, hogy azt valósítsák meg a felettesei, amit kitalált. Pénzügyekben hagyatkozzon azokra, akik jobban értenek hozzá.

NYILAS (XI. 23. — XII. 21.) Amire oly régóta számított, most talán valóra válhat, de legyen óvatos, mert ez a hét sűrűn teremt lehetőséget a félreértésekre is. Felhőtlen hétre számíthat, vagy azért, mert szabadságát élvezheti, vagy mert most a szokottnál jóval kevesebb feladat adódik.

BAK (XII. 22. — I. 20.) Hosszú, kimerítő tárgyalásra számítson, és egyáltalán nem biztos, hogy eredményesen zárul. Pontosabban a másik fél javára dől el a vita. Ez ne szegje kedvét, mert hamarosan sokkal kedvezőbb lehetőség adódik, és akkor

MŰSORAJÁNLAT

SZOMBAT

Budapest 1

6.15 Falutévé, 6.30 A Reggel, 8.05 Közjáték, 8.10 Jó reggelt adj, Istenem!, 8.15 Mesék Napkeletről, Napnyugatról, 8.40 Jimbo, 8.45 A fekete testvérek, 9.10 Perpetuum mobile, 9.40 Frida, 10.20 Hol–mi?, 10.50 Cimbória, 11.00 Tévémagiszter, 12.30 Panoráma, 13.30 Szezám utca, 14.30 Rock–kalapács, 15.00 Jolly Joker (NSZK), 16.00 Képújság, 16.05 Csak egy tánc volt..., 16.55 Kamera Varieté, 17.55 Esti mese, 18.25 Hőmérő, 19.25 Mezítláb, 20.00 Híradó, 20.30 Telesport, 20.40 Kínos viszony (amerikai, II/1), 22.15 Közjáték, 22.20 Uborka, 22.40 Moziklip (magyar), 23.55 Késő esti híradó

Budapest 2

8.00 Műsorismertetés, 8.05 Tüskevár, 8.35 Hármas csatorna, 9.05 Sorstársak, 9.20 Nas ekran, 9.45 Unser Bildschirm, 10.10 Délszláv nepzene, 10.40 Ecranul nostru, 11.05 Nasa obrazovka, 11.30 Néprajzi értékeink, 11.35 A rongybabák kalandjai, 12.00 Família Kft., 12.30 A Spree kalózai (német), 12.55 Le a cipővel! (II/1.), 13.45 Vonzásban, 14.26 Azok a csodálatos állatok, 14.50 Euroklick, 15.20 Nyolc évszak (VIII/3), 16.30 Népzenei magazin, 17.00 Autó 2, 17.25 Hupikék törpikék, 17.55 Knight Rider (amer.), 18.53 Időjárás, 19.00 Névházasság (kanadai), 20.30 Egy herceg, akit Ellingtonnak hívtak (amer.), 21.30 Telesport, 22.00 Esti egyenleg, 22.20 Időjárás, 22.30 A sportok története, 22.55 Rivalda – Illés Melinda–show, 23.22 A Csóró (olasz)

Pozsony 1

9.40 Walt Disney bemutatja, 11.35 Motorosok magazinja, 12.15 A rendőrség naplójából, 13.00 Kulcs a Boyard erődhöz, 14.15 A mesék meséje, 15.15 Marseillaise (francia), 18.10 Receptek nemcsak vasárnapra, 18.50 A Mates számainak sorsolása, 19.00 Televíziós bérlet a Beauty Szépségszalonba, 19.30 Tévénapló, 19.50 Laurel és Hardy, 20.15 Pisztolylövések, 22.50 Gólok, pontok, másodpercek, 23.05 Gálaszupershow

Pozsony 2

17.05 Természetfilm, 17.30 Tini–nindzsa teknőcök, 18.10 A magány titka, 19.00 Hírek, 19.20 Sorozat, 20.01 Színházi közvetítés, 22.30 Időszerű események, 22.40 Film és Video, 23.05 Sportműsor

Bécs 1

9.00 Hírek, 9.30 Diagnózis, 10.15 Pozsony, 11.00 A bosszún túl, 12.30 Halló, Ausztria – halló, Bécs!, 13.00 Hírek, 13.10 Rólunk van szó, 13.35 A boldogság iskolája, 15.15 Az állatok paradicsoma, 15.35 Kum–kum, 16.00 Gyermekwurlitzer, 17.00 Minihírek, 17.10 Az én dzsungelkönyvem, 17.30 Cirkusz, 18.00 Hírek, 18.05 Sport, 18.30 A szép és a bestia, 19.30 Híradó, 20.00 Sport, 20.15 Aki át mond, 22.00 Arany lányok, 22.25 Két perc figyelmeztetés (amer.), 0.20 Gabriella (NSZK)

Bécs 2

14.10 Művészlexikon, 14.15 Variációk egy témára, 15.15 Egy éjszaka Velencében, 17.30 Rövidfilm, 18.00 Három hölgy, 18.30 Alpok–Duna–Adria, 19.00 Tartományi élet, 19.30 Híradó, 20.00 Kulturális magazin, 20.15 Az oroszlán (francia–NSZK), 22.20 Hírek, 23.00 Comedy express, 23.25

VASÁRNAP

Budapest 1

6.43 Napi műsorajánlat, 6.45 Falutévé magazin, 7.30 Hagyd aludni a mamát és a papát!, 7.55 Így szól az Úr!, 11.10 Paraván, 11.40 Koncert két zongorával és csellóval a gyermekekért, 12.30 A Földközi–tenger elszennyeződése, 13.20 A Financial Times heti üzleti híradója, 13.45 Mi muzsikus lelkek, 14.15 Tájak, városok, emberek, 14.45 Képújság, 14.50 Akkor és most, 15.40 A zeneszerző: Farkas Ferenc, 16.40 Örömhír, 17.00 Walt Disney bemutatja, 18.45 Tangó, félhomályban, 19.30 A Hét, 20.30 Telesport, 20.40 Kínos viszony (amer., II/2), 22.10 Közjáték, 22.20 Vezényel: Arturo Toscanini

Budapest 2

7.00 Napra–forgó, 9.05 Kéménymesék a padláson, 9.22 Gólya Gusztáv hétköznapjai, 9.29 Észbontó, 9.49 A Tenkes kapitánya, 10.15 Nyolc évszak, 11.20 Alpok–Adria Magazin, 11.40 Kánon, 12.10 Közkívánatra, 13.00 Műsorelőzetes, 13.10 Mi történt a jövő héten?, 13.20 Cigányzene a Tanne étteremből, 13.35 Gazdaképző, 14.05 Sorsok, 14.45 Korforduló, 15.15 Jövőkép Rióból, 15.45 Miss Hawaiian Tropic, 16.15 Wurlitzer, 16.40 Bower éjfélkor (amer.), 17.45 Szívdobbanás, 18.05 A költészet percei, 18.30 Delta, 19.05 Família Kft., 19.40 Ideális család, 20.45 Grammy, 1992, 21.35 Időjárás, 21.40 Telesport

Pozsony 1

8.45 Kuko és a gyerekek, 10.35 A Sportka számainak sorsolása, 10.55 Ésszerű házasság, 13.00 A héten történt, 14.10 Receptek nemcsak vasárnapra, 15.20 Sportdélután, 17.20 Rhytmick, 18.00 Walt Disney bemutatja, 19.30 Tévénapló, 19.50 Videostop, 20.35 Dallas, 21.30 Gólok, pontok, másodpercek

Pozsony 2

10.05 Nils Holgersson, 15.50 Filmmúzeum, 17.25 Mesefilm, 19.00 Hírek, 19.20 Sorozat, 20.01 Ein Kessel Buntes, 21.25 Időszerű események, 21.35 Férfi és nő húsz év múlva

Bécs 1

9.00 Hírek, 9.05 Vigyázat, kultúra, 9.30 Herbert Albrecht–portré, 10.15 A denevérek titka, 11.00 Teleszkóp, 12.00 Pillantás a hétre, 12.30 Tájékozódás, 13.00 Hírek, 13.10 Három hölgy, 13.35 Indul a postakocsi (NSZK), 15.05 Florida, 15.30 Kum–kum, 15.50 Bábjáték, 16.15 Játék, 17.00 Minihírek, 17.10 Slágerek, 18.00 Hírek, 18.05 X–Large, 18.30 A szép és a bestia, 19.30 Híradó, 19.48 Sport, 20.15 Oppen és Ehrlich, 21.05 Magamról, 22.00 Kék szem, 23.25 Sanzonok

Bécs 2

10.15 Gunga Din, 11.55 Szórakoztató műsor, 13.00 Haza, idegen otthon, 13.30 Képek Ausztriából, 14.15 Dokumentumfilm, 15.00 Sport, 16.30 Sasok országok, 17.15 Idősek klubja, 18.00 Három hölgy, 18.30 Ausztria–kép, 19.00 Tartományi élet, 19.30 Híradó, 19.48 Ausztria kincseskamra, 20.15 Columbo (amer.), 21.50 Hírek,

HÉTFŐ

Budapest 1

5.45 Falutévé, 6.00 A Reggel, 8.30 Közjáték, 8.35 Walt Disney bemutatja, 10.20 U. K. Today, 10.50 Képújság, 17.00 Délutáni egyenleg, 17.10 Megveszem ezt a nőt, 17.35 Mini klip–mix, 17.45 Veletek vagyok mindennap, 18.00 Katalán est, 18.05 Lovas torna, 18.20 A jövő története, 19.15 Esti mese, 19.25 Katalán rumba, 19.40 Montserrat, 20.00 Híradó, 20.25 Telesport, 20.30 Közjáték, 20.40 Katalán est folytatása, 20.40 Sportparódiák, 21.20 Paradicsomos kenyér, 22.00 Teatro – Museo Dali, 22.15 A tördöfés (spanyol), 0.05 Késő esti híradó

Budapest 2

16.30 Hírek, 16.39 Magyarországi néptáncok, 16.50 Közlemények, 16.55 Torpedó, 17.10 Operettről operettre, 17.45 Regionális híradó, 18.00 Híradó, 18.12 Időjárás, 18.20 Csacska macska, 18.45 Hatoslottó–sorsolás, 18.55 Műsorelőzetes, 19.05 Az Addington–akció (kanadai–francia), 20.05 Pop–rock fehéren–feketén, 20.30 Telesport, 21.00 Stúdió '92, 22.00 Esti egyenleg, 22.20 Időjárás, 22.25 A sportok története, 22.50 Pókháló (csehszlovák)

Pozsony 1

9.00 Dallas, 9.50 A televízió archívumából, 16.05 Színházi előadás, 17.40 Sportvisszhangok, 19.30 Tévénapló, 20.05 Az ésszerűség határán, 21.40 Barcelona, 22.35 Események, kommentárok, 23.10 Sportműsor

Pozsony 2

17.35 Napocska, 18.10 Nyelvlecke, 19.00 Hírek, 19.22 Sorozat, 20.08 Érintésre az égbolt, 20.35 Deszkák a kerítésben, 21.50 Időszerű események, 22.13 Sportműsor

Bécs 1

9.00 Hírek, 9.30 Ausztria–kép, 10.00 Ausztria kincseskamra, 10.30 Columbo, 13.00 Hírek, 13.10 Santa Fétől nyugatra, 13.35 Batman, 14.25 Tarzan bosszúja, 15.50 Zenedoboz, 16.00 Nils Holgersson, 16.25 Minty, 17.00 Minihírek, 17.10 Wurlitzer, 18.00 Hírek, 18.05 Rólunk van szó, 18.30 A szép és a bestia, 19.30 Híradó, 20.00 Sport, 21.25 Miami Vice (amer.), 22.10 A Vénuszcsapda (NSZK erotikus), 23.50 Lonie Bellison Swing America Bigband, 0.40 Út a pusztulásba (francia)

Bécs 2

12.55 Művészlexikon, 13.00 Sport, 17.00 Az évszázad közepe, 17.30 Hársfa utca, 18.00 Három hölgy, 18.30 Szerelem első látásra, 19.00 Tartományi élet, 19.30 Híradó, 20.00 Kulturális magazin, 20.15 Maria, 21.15 Európa–magazin, 22.00 Híradó, 22.30 Dokumentumfilm, 23.15 É

JÚLIUS 18–TÓL 24–IG

KEDD

Budapest 1

5.45 Falutévé, 6.00 A Reggel, 8.30 Közjáték, 8.35 Gyereksarok, 9.00 Utazás az öreg autóval (tévéjáték), 10.05 A dolgok rendje David Suzuki szerint, 10.35 Képújság, 17.00 Délutáni egyenleg, 17.10 Megveszem ezt a nőt, 17.30 Képújság, 17.35 Zenés tv–színházban: Szinetár Miklós, 18.40 Pénzvilág, 18.50 Csirip verébb kalandjai, 19.00 Cimbória, 19.15 Engedjétek hozzám, 19.20 Esti mese, 19.30 IS, 20.00 Híradó, 20.30 Telesport, 20.40 Metropolis játékok, 21.15 Közjáték, 21.25 Goya (spanyol, VI/4), 22.25 Havi mérleg, 23.10 Késő esti híradó

Budapest 2

16.40 Hírek, 16.50 Operettről operettre, 17.20 Közlemények, 17.25 Torpedó, 17.45 Regionális híradó, 18.00 Híradó, 18.12 Időjárás, 18.20 Maci Laci kincset keres, 18.40 Telesport, 19.05 A boldog család (NSZK), 20.00 Lyukasóra, 20.45 A sportok története, 21.10 K + P, 21.30 Indulási oldal, 22.00 Esti egyenleg, 22.20 Időjárás, 22.25 Elton John–koncert

Pozsony 1

10.40 Sportvisszhangok, 11.40 Romale, 17.25 Janaray Hard Show, 18.05 Gazdasági műsor, 19.00 Főzzünk!, 19.30 Tévénapló, 20.05 Kegyetlen románc, 21.20 Az elveszett idő keresése, 22.30 Események, kommentárok, 23.05 Kína

Pozsony 2

18.10 Nagy nyári kalandok, 18.40 Hátizsákkal a hegyekbe, 19.00 Hírek, 19.22 Sorozat, 20.06 Szlovák faluk encyklopédiája, 20.45 Kredit, 21.45 Időszerű események, 22.13 Sportműsor

Bécs 1

9.00 Hírek, 9.30 A világ hét csodája, 10.00 Rólunk van szó, 10.30 Indul a postakocsi, 12.15 A németek és mi, 13.00 Hírek, 13.10 Santa Fétől nyugatra, 13.35 Batman, 14.25 Mit tud a mama a szerelemről?, 16.00 Szórakozás is kell, 16.25 Minty, 17.00 Minihírek, 17.10 Wurlitzer, 18.00 Hírek, 18.05 Rólunk van szó, 18.30 A szép és a bestia, 19.30 Híradó, 20.00 Sport, 20.15 Dokumentumfilm, 21.15 Perry Mason (amer.), 22.45 Kallódó emberek (amer.), 0.45 Chicago, 1930

Bécs 2

12.00 Művészlexikon, 13.00 Sport, 17.30 Tájékozódás, 18.00 Három hölgy, 18.30 Izé, 19.00 Tartományi élet, 19.30 Híradó, 20.00 Kulturális magazin, 20.15 Jolly Joker, 21.07 Külföldi tudósítások, 22.00 Híradó, 22.30 Klub 2

SZERDA

Budapest 1

5.45 Falutévé, 6.00 A Reggel, 8.30 Közjáték, 8.35 Az Edison testvérek, 9.00 Szezám utca, 10.00 Marc és Sophie (franc.), 10.25 Évgyűrűk, 17.00 Délutáni egyenleg, 17.10 Megveszem ezt a nőt, 17.35 Képújság, 17.40 Hogyan készül az izzólámpa?, 17.50 Kalendárium 1992, 18.30 Pénzvilág, 18.40 Egyetlen Földünk van, 18.50 Mini klip–mix, 19.00 Bűvös hatos, 19.15 Esti mese, 19.25 Micimackó klub, 20.00 Híradó, 20.30 Telesport, 20.40 Szeszélyes évszakok, 21.40 Közjáték, 21.50 Újvilág, 22.35 Tetthely (NSZK), 0.05 Késő esti híradó

Budapest 2

16.35 Hírek, 16.45 Nomád nemzedék, 17.20 Közlemények, 17.25 Torpedó, 17.45 Regionális híradó, 18.00 Híradó, 18.12 Időjárás, 18.18 Katts és kutyája, 18.42 Zöldpont, 19.05 Magányos lovagok (kanadai), 20.45 Diákvásár Brüsszelben, 21.20 A költészet percei, 21.30 A sportok története, 22.00 Esti egyenleg, 22.20 Időjárás, 22.30 Állatfarm (francia)

Pozsony 1

9.00 Videostop, 9.40 Rhytmick, 15.50 A kián (francia), 16.50 Kulcs, 18.20 A rendőrség nyomoz, 18.40 Vagyonjegyes privatizáció, 19.30 Tévénapló, 20.05 Dempsey és Makepeace, 21.30 Politika mindenkinek, 22.35 Események, kommentárok, 23.10 Az 5 a 40–ből számainak sorsolása

Pozsony 2

18.10 Nyelvleckék, 19.00 Hírek, 19.22 Sorozat, 20.06 Isten gyermekei, 21.10 Imago Mundi, 21.45 Időszerű események, 22.13 Sportműsor

Bécs 1

9.00 Hírek, 9.30 A világ hét csodája, 10.00 Rólunk van szó, 10.30 Perry Mason, 12.10 Külföldi tudósítások, 13.00 Hírek, 13.10 Santa Fétől nyugatra, 13.35 Batman, 14.25 A hamis herceg, 15.55 Popeye, 16.00 Niklaas, 16.25 Minty, 17.00 Minihírek, 17.10 Wurlitzer, 18.00 Hírek, 18.05 Rólunk van szó, 18.30 A szép és a bestia, 19.30 Híradó, 20.00 Sport, 20.15 Érintése életveszélyes (angol), 21.55 A modell és a zsaru (amer.), 22.40 Kései szerelem (francia), 0.10 Hamsin, 1.35 Hírek

Bécs 2

12.55 Művészlexikon, 13.00 Sport, 17.00 Értelmes fejlődés, 17.30 Országok és emberek, 18.30 Állatkvíz, 19.00 Tartományi élet, 19.30 Híradó, 20.00 Kulturális magazin, 20.15 Másállapot, 21.45 A hónap könyve, 22.00 Híradó, 22.30 Sport

CSÜTÖRTÖK

Budapest 1

5.45 Falutévé, 6.00 A Reggel, 8.30 Közjáték, 8.35 Az Edison testvérek, 9.00 Furcsaságok show–ja, 9.25 Szupernagyi, 9.50 Marc és Sophie, 10.15 Sorstársak, 10.30 Segítség!, 17.00 Délutáni egyenleg, 17.10 Megveszem ezt a nőt, 17.35 Képújság, 17.40 Mini klip–mix, 17.50 Menedzser Magazin, 18.30 Pénzvilág, 18.40 Dodó klub, 19.00 A nyomorultak, 19.15 Esti mese, 19.30 Most, 20.00 Híradó, 20.30 Telesport, 20.40 Szomszédok, 21.10 Közjáték, 21.15 Friderikusz–show, 22.35 Aktuális, 23.05 És mi van?, 24.00 Késő esti híradó

Budapest 2

16.40 Hírek, 16.50 Operettről operettre, 17.20 Közlemények, 17.25 Torpedó, 17.45 Regionális híradó, 18.12 Időjárás, 18.20 Madártörténetek, 18.40 Telesport, 19.05 Csengetett, Mylord? (angol), 20.00 Körzeti tévéstúdiók műsora, 21.00 Össztűz, 22.00 Esti egyenleg, 22.20 Időjárás, 22.25 Egy múzsa emlékei, 2325 Századunk nagy napjai: 1936. július 18.

Pozsony 1

10.00 Politika mindenkinek, 11.05 A rendőrség nyomoz, 16.20 Fóvószene, 17.40 Motorosok magazinja, 18.20 Piac, üzlet, pénzügyek, 19.30 Tévénapló, 20.05 Elton John koncert, 21.10 A televízió archívumából, 22.30 Események, kommentárok, 23.05 Az olimpiai láng útja

Pozsony 2

18.10 Az UFO–es, 18.40 Napocska, 19.00 Hírek, 19.22 Sorozat, 20.06 A Jóreménység farmja, francia, 21.15 Turisztikai magazin, 21.45 Időszerű események, 22.13 Sportműsor

Bécs 1

9.00 Hírek, 9.30 Országok és emberek, 10.00 Rólunk van szó, 10.30 A boldogság iskolája, 12.05 Teleállatkert, 12.15 Idősek klubja, 13.00 Hírek, 13.10 Santa Fétől nyugatra, 13.35 Batman, 14.25 Folytassa a sikoltozást! (angol), 15.50 Osztrák muzsikusok, 16.00 János álmai, 16.25 Minty, 17.00 Minihírek, 17.10 Wurlitzer, 18.00 Hírek, 18.05 Rólunk van szó, 18.30 A szép és a bestia, 19.30 Híradó, 20.00 Sport, 20.15 Álomhajó, 22.00 A félelem órái (amer.), 23.30 S. H. E. (amer.), 0.55 Chicago, 1930

Bécs 2

12.55 Művészlexikon, 13.00 Sport, 17.15 A Föld folyói, 18.00 Három hölgy, 18.30 Az igazat mondd!, 19.00 Tartományi élet, 19.30 Híradó, 20.00 Kulturális magazin, 20.15 Belföldi tudósítások, 21.00 Filmújdonságok, 21.30 Vigyázat, kultúra!, 22.00 Híradó, 22.30 Club 2

PÉNTEK

Budapest 1

5.45 Falutévé, 6.00 A Reggel, 8.30 Közjáték, 8.35 Az Edison testvérek, 9.00 Dallas, 9.50 Lottósorsolás, 9.55 Szomszédok, 10.25 Hollywood (angol), 11.15 Képújság, 17.00 Délutáni egyenleg, 17.10 Mozart: g–moll zongoranégyes, 17.45 Pénzvilág, 18.00 Ablak, 18.55 Maradjatok meg szeretetemben!, 19.00 Egyetlen Földünk van, 19.15 Esti mese, 19.25 Traffic jam, 20.00 Híradó, 20.30 Telesport, 20.40 Dallas, 21.35 Közjáték, 21.40 Panoráma, 22.45 Berlin, Alexanderplatz (NSZK–olasz), 23.45 Késő esti híradó

Budapest 2

16.20 Műsorismertetés, 16.30 Nótaszó, 16.56 Közlemények, 17.00 Tom, Dick és Harriet (angol), 17.25 Torpedó, 17.45 Regionális híradó, 18.00 Híradó, 18.12 Időjárás, 18.20 Az én pici pónim, 18.40 A szeszélyes természet, 19.35 Az Addington–akció (kanadai–francia), 20.35 Úr ír!, 21.28 Tíz óra múlt, 22.00 Esti egyenleg, 22.20 Időjárás, 22.25 Talpra állni (amer.)

Pozsony 1

8.30 Események, kommentárok, 10.35 Dokumentumfilm, 16.40 Romale, 17.50 Sportműsor, 18.35 A rendőrség naplójából, 19.30 Tévénapló, 20.05 Kegyetlen románc (2. rész), 21.20 Elton John koncert, 22.45 Események, kommentárok, 23.20 Nana (francia)

Pozsony 2

18.10 Nyelvlecke, 18.25 Add a kezed, 19.00 Hírek, 19.22 Sorozat, 20.06 Niké, 21.45 Időszerű események, 22.13 Sportműsor, 22.40 A hét tanú

Bécs 1

9.00 Hírek, 9.30 A világ hét csodája, 10.00 Rólunk van szó, 10.30 Szőkék előnyben, 12.05 Hegyi nyár, 12.15 Belföldi tudósítások, 13.00 Hírek, 13.10 Santa Fétől nyugatra, 13.35 Batman, 14.25 Szabadság (amer.), 16.00 Kum–kum, 16.25 Dokumentumfilm, 17.00 Minihírek, 17.10 Wurlitzer, 18.00 Hírek, 18.05 Rólunk van szó, 18.30 Mindig, ha krimit írt, 19.30 Híradó, 20.00 Sport, 20.15 Az Öreg, 21.30 Piedone, a zsaru (olasz), 23.05 Sport, 23.35 A Greenwich Village pápája (amer.)

Bécs 2

12.55 Művészlexikon, 13.00 Sport, 16.00 Férfi fekete dinnyével, 17.30 Természetfilm, 18.00 Három hölgy, 18.30 Nyereményjáték, 19.00 Tartományi élet, 19.30 Híradó, 20.00 Kulturális magazin, 20.15 Olimpiai játékok, 21.15 Schilling, 22.00 Híradó, 22.30 Rövidfilmek, 2.10 Hírek,

A komáromi PANORÁMA kertmozi műsora

10–21–én Az utolsó cserkész (amerikai), 22–23–án Indián Jones és az utolsó keresztes hadjárat (amerikai kalandfilm), 24–25–én A dagály ura (amerikai film).

GRATULÁLUNK

Névnapjukon szeretettel köszöntjük

július 18–án Frigyes
július 19–én Emília
július 20–án Illés
július 21–én Dániel
július 22–én Magdolna
július 23–án Lenke
július 24–én Kinga

nevű kedves olvasóinkat, valamint mindazokat, akik ezen a héten ünneplik születésnapjukat.

HÁZASSÁGOT KÖTÖTTEK

a komáromi városházán: Bus Róbert és Molnár Renáta

az érsekújvári városházán: Gechwandtner Henrich és Pintér Mária, Molnár Béla mérnök és MUDr. Nagy Eleonóra, Košťál Marian és Barek Ingrid, Polák Milán mérnök és Šiška Sylvia, Balogh Dénes és Garai Renáta

a gútai városházán: Marosi Róbert és Magyarics Adrianna, Gulyás Zoltán és Végh Andrea, Paluska Gyula és Pethes Viola

HALÁLOZÁS

Az elmúlt napokban örökre távoztak sorainkból:

a komáromi Janek József (42 éves), a komáromi Vidák Júlia (92 éves), a komáromi Kurdi Zoltán (51 éves), a komáromi Szabó Mária (55 éves), a bátorkeszi Mácsadi Mária (80 éves), a komáromi Ferenczi Kálmán (77 éves), a komáromi Banda Ottó (55 éves), a komáromi Adamiczky Mátyás (61 éves), a komáromi Volfinao Mária (73 éves), a szilosi Špirka Anna (78 éves), az ógyallai Elekes Zsófia (86 éves), a nemesócsai Švárny Dušan (66 éves), a komáromi Köhler Emil mérnök (60 éves) és a hetényi Gál Árpád (52 éves).

Emléküket megőrizzük!

MURPHY TÖRVÉNYEIBŐL

• Ha feltűnően kicsi a forgalom, és már jó ideje nagy sebességgel hajtasz, akkor

— ellenkező irányba mész,

— le van zárva ez az útszakasz átépítés miatt,

— eszedbe jut, hogy nem húztad ki a kávéfőző zsinórját a konnektorból.

• Ha a közlekedési lámpák minden irányban zöldet mutatnak, az még nem demokrácia.

SPORT

SPORTHÍREK

• Vörös János, aki korábban több éven keresztül elnöke volt a Komáromi Járási Sakkszövetségnek, most Ivan Belej és Miholics Zoltán közreműködésével újjászervezi e szellemi sportágat. Egyéni és csapatbajnokságok, sakktornák szervezését kívánják felújítani.

OLVASTA MÁR?

Mi az, ami Tibetről a magunkfajta embernek az eszébe jut? Tibet a világ teteje, a jakok, a lámakolostorok és a rejtelmes havasi emberek, a jetik országa. Netán eszünkbe jut még Tibetről az őshazakutató Kőrösi Csoma Sándor, az első tibeti–angol szótár megalkotója és néhány európai útleírása erről a különös országról. Most végre tibeti ember könyvét veheti kezébe a magyar olvasó. Nemrégiben jelent meg ugyanis Lobszang Rampa HARMADIK SZEM című, önéletrajzi fogantatású könyve, amely az eddiginél sokkal tágabbra nyitja Tibetről szóló ismereteink horizontját. Csodálatos tudású, ősi nép lakja a nyolcezer méteres hegyóriások közé beékelődött országot, melyet — a kínaiak inváziójáig — az azóta külföldön élő dalai láma kormányozott. Lobszang Rampa tibeti hercegi családból származik, fiatalon a legmagasabb szintű műveltséget szerezte meg. Sok–sok tanulás és rejtélyes beavatási szertartások után orvosláma lett belőle, aki bejáratos volt a dalai láma lhasszai palotájába, a Potalába. Azok közé a kevesek közé tartozik, akiket Tibetben igazlátóknak neveznek. Bonyolult képzés és orvosi műtét után (a két szeme között a homlokán megfúrták a koponyáját) ún. harmadik szemével képes az emberek körül bizonyítottan létező, de mások számára láthatatlan aura észlelésére. Ennek az aurának a színe aszerint változik, hogy milyen jellemű emberről van szó. Lobszang Rampa, aki jelenleg Nyugaton él, ismeri a tibeti gyógyítás valamennyi módját, találkozott jetivel, s azon kevés tibetiek közé tartozik, akik jártak a Potala alatti alagút–, illetve barlangrendszerben, ahol — egyebek között — két férfi és egy nő mumifikált testét őrzik, akiknek testmagassága öt méter.

Lobszang Rampa, aki egy korábban élt dalai láma reinkarnációja, rendkívül izgalmas és tanulságos könyvet írt, amely eddig számos világnyelven megjelent.

(th)

JÁTÉKVEZETŐI TANFOLYAM

A Komáromi Járási Labdarúgó–Szövetség játékvezetői testülete III. osztályú játékvezetői tanfolyamot rendez, melyre tizennyolc éven felüli férfiak jelentkezését várják. Cím: Járási Labdarúgó–Szövetség, 945 01 Komárno, postafiók 57. Telefonszám 34 36.

SENIOROK A VÍZBEN

Országos jellegű távúszó versenyt rendeztek a pozsonyi Aranyhomok strand tavában. A senlorok 50 év felett öt kilométeres távot úsztak és a következő helyezési sorrend alakult ki: 1. Bangha Dezső (Komáromi Spartak) 1:36 óra, 2. Pavel Fischer (Přerovi Spartak) 1:44 óra és 3. Juraj Klam (Námestovo) 1:45 óra.

-R-

EFFA kft

Dlhá 11, 946 03 Kolárovo
telefon: 942 310,
fax: 942 388

Kis– és nagykereskedők figyelem!

1992 júliusától vállalatunk az Önök által is jól ismert „NEGERCSÓK” folyamatos szállítását biztosítja hatféle ízben.

A négercsók mellett a gyártó cég további termékskáláját kínáljuk Önöknek:

NEG–ROLLI
(csokoládéval bevont kókuszrudacskák – kókusz, kakaó és puncs ízekben)

BONETTI
(csokoládéval bevont extrudált csemegedrazsé)

ABONETT
(extrudált kalóriaszegény kenyér – rozsos, korpás, édes és gluténmentes kivitelben)

VANETTI
(csokoládéval bevont extrudált karikák díszdobozban)

GOFRI
(a jól ismert előregyártott amerikai palacsinta)

Minden kedves érdeklődő jelentkezését várjuk.

DUNATÁJ

— magyar nyelvű regionális hetilap. Kiadja a DANUBIUS—press kiadóvállalat. Főszerkesztő Morovič Lajos. Főszerkesztő—helyettes Németh István. Rovatvezető: Kulacs Zsuzsa. Gazdasági ügyintéző: Csernava Mária. Szerkesztőségünk címe: Dunatáj szerkesztősége, Széna tér 3., 945 01 Komárno (tel.: 0819/60241) Hirdetőirodáink címe: Inzertná kancelária, Megyeház utca 5. 945 01 Komárom, valamint Linda baby centrum, Győri utca 31., 946 03 Kolárovo (tel.: 0819/941 806). Adminisztráció: 946 03 Kolárovo, Hosszú utca 47. Telefon: (munkaidő alatt) 0819/60241, ill. 17 és 20 óra között 0819/941 542. Előfizetési díj egész évre 104 korona, félévre 52 korona. Előfizetéseket elfogad minden lapkézbesítő és postahivatal. Kéziratokat nem őrzünk meg és nem küldünk vissza. Szedés és tördelés DANUBIUS–press. Nyomja a Komáromi Nyomdaüzemek, a. v. Terjeszti a Postai Hírlapszolgálat és a Csemart. Regisztrációs szám: MK 190/90. Nemzetközi indexszám: 492 11.

KÖVETKEZŐ SZÁMUNK TARTALMÁBÓL:

• Megfigyelnek, vagy irányítanak bennünket a földönkívüliek? • „Agylágyulás" a felelőtlenség miatt • Ki volt az „aranyember"? •

dunatáj

III. évf.
29. szám
1992.
Július 24.
2 korona

MAGYAR NYELVŰ REGIONÁLIS HETILAP

Különös éjszakai „vendégek" a lakótelepi lakásokban

A FÖLDÖNKÍVÜLIEK SOROZATOS LÁTOGATÁSAI KOMÁROMBAN

Ha homokba dugjuk a fejünket, attól még létezik a körülöttünk lévő világ. Ha bizonyos jelenségekről, történésekről nem írunk és nem beszélünk, attól azok még hátborzongatóan valósak lehetnek. Így van ez az alábbiakban közreadottakkal is, amelyeknek nem a nyári uborkaszezon, az olvasók rémísztgetése, ha úgy tetszik – olcsó szórakoztatása az indítéka. Igen, ismét az ufókról, a földönkívüliekről lesz szó. Olyan emberek élményeit igyekszünk a lehető legnagyobb hitelességgel és tárgyilagossággal ismertetni, akiket ugyancsak megviseltek a nagy valószínűséggel átélt események. Tesszük mindezt azért, ha a tamáskodók netán a leírtakhoz hasonló helyzetbe kerülnének, ne rémüljenek halálra, hanem fogadják el a valóságot: igen, itt vannak és figyelnek–vizsgálnak bennünket, sokat tudnak rólunk, talán többet is, mint az emberiség önmagáról, míg mi róluk a puszta létezésükön kívül úgyszólván semmit. Még csak a szándékaikat sem ismerjük... Behelyezzük a kazettát a magnetofonba, lenyomjuk a gombot. Akiket mindez érdekel, figyeljenek.

A múlt héten pénteken két, középkorú komáromi hölggyel beszélgettünk. Testvérek. Az elhangzottak sorrendjében először adjuk át a szót annak, amelyik a hetedik lakótelepen lakik. Kérésére nevének közlésétől eltekintünk:

„Május 6–án éjféltájban ötödik emeleti lakásunk erkélyén tereregettem, majd nyugovóra tértem. Arra ébredtem, hogy nagy erővel az ágyamra zuhantam. Megijedtem. Furcsa emlékképek jelentkeztek. Hatalmas, ezüst színű ufó lebegett a fedett uszoda felett, amelyet alulról láttam. Jól kivehető volt rajta az az orosz zs–betűre emlékeztető jel, melyet a tévében mutattak, hogy nagyban elkészítették a budaörsi repülőtéren. Az uszoda felől nagy sebességgel a házunk felé repültem. Lábammal előre közeledtem, s attól tartottam, hogy összezúzom magam, vagy ütközéskor összedől a ház.. Mindenen áthatolva az ágyra zuhantam. Emlékszem, egy villanásnyira mintha nagy magasságból a Földet is láttam volna a maga kékségében, ahogyan a képeken, térképeken látható. Különös, hogy nem az általunk ismert földrészeket láttam. Egy nagyobb és két kisebb földrész körvonala volt látható. Nálam aludt a lányom és az unokám is. Én az ebédlőben, ők a hálószobában. Különös, sipogós hangot hallottam. Azt hittem, hogy reggel van, és az unokám ébreszt. Arra kér gyakran, hogy megnézhesse a Disney mesefilmeket videón. A gumimacikat és a kacsameséket. Azt hittem, hogy az unokám hangját hallom, aki két és fél éves és 98 cm magas. Ösztönösen átkaroltam, magam mellé emeltem, közben a súlyát is éreztem. Szerettem volna megnyugtatni, mert nagyon aludtam volna még. Amikor a szememet kinyitottam, megrémültem, mert nem láttam senkit sem, s hirtelen megszűnt a súly érzése is.

(Folytatás az 5. oldalon)

Ami egy fontos szavazás hátterében húzódik

SZLOVÁKIA SZUVERENITÁSÁRÓL

Parlamenti klubtársaim több ízben is felvetették azon észrevételüket, hogy Szlovákia emancipációs törekvéseinek fokozásával szinte arányosan növekszik a nemzetiségi kisebbségek és etnikai csoportok, de főleg a magyar kisebbség saját sorsa iránti aggodalma. Az aggodalom indokoltságának megítélésekor általában két szempontot veszünk figyelembe. Az egyik a gazdasági szempont. Vajon milyen lesz egy leendő önálló Szlovákia gazdasági helyzete?

A leegyszerűsített képlet szerint, melynek fő elemei a közös csehszlovák gazdaságirányítás erőszakos szétszakítása, Szlovákia meglévő gazdasági feltételei, természeti adottságai, valamint külkapcsolatai, infrastruktúrája, hogy csak néhányat említsünk, az eredmény valóban a negatív oldalra billen. Nagy hiba azonban, hogy általában kihagyjuk a képletből a nemzeti öntudatra épülő tenniakarást, mely bizonyítottan óriási erőket képes megmozgatni. Fontos azonban, hogy ezek az erők építő jellegűek legyenek.

A másik fő szempont a kisebbségek identitásának megőrzése. Mennyiben ismeri el a szlovák vezetés a kisebbségek kulturális, oktatási önrendelkezési jogát, milyen mértékig korlátozza nyelvhasználatukat és így tovább. Sajnos a most hatalomra került szlovák vezetés eddigi megnyilvánulásai e téren — enyhén szólva — nem világosak, sőt bizonyos pontokban aggodalomra adnak okot.

Szlovákia önállóságának politikai kinyilvánításakor, 1992. július 17–én is elsősorban e szempontok figyelembevételével döntöttek a nemzetiségi képviselők a Szlovák Nemzeti Tanácsban. Igaz „csupán" politikai deklarációról volt szó, amelynek szövege általános útmutatást ad. Részemről három fő szempont volt fontos e történelmi jelentőségű dokumentum szövegének megszerkesztésekor amellett, hogy támogattam elsődleges mondanivalóját, a szlovák nemzet önrendelkezésének meghirdetését, az alkotmányosság betartását és az állampolgári szempontok egyenértékűségét a nemzeti szempontokéval. Pozitívumként értékelem, hogy klubtársaim túlnyomó többsége egyértelműen egyetértett nézeteimmel. Ismeretes, hogy a Demokratikus Baloldal Pártjának képviselői klubja indítványozta a

(Folytatás a 2. oldalon)

Dudás Sándor:

Ingázók

Hidegfényű hajnalban
álmaikat az utolsó csillagra
akasztva jönnek az emberek;
kemény lépésükben
éjszaka–csempészte mámor,
kopott aktatáskák fedezékében
indulnak a város felé,
hogy estére
szívük maradék melegét
mosolyra válthassák odahaza.

Egy komáromi utca névadójának nyomában

KIRÁLY PÜSPÖK, A GIMNÁZIUM ALAPÍTÓJA

Komárom utcáinak átkeresztelésekor Király püspöknek is juttatott egyet a város történelmét ismerő hálás utókor. Sajnálatos módon viszont a fiatalok közül elég kevesen tudják, ki is volt ez a jeles férfiú, s hogy neki köszönhetjük egyik középiskolánkat, a nagy múltú magyar gimnáziumot.

Gimnáziuma ugyan volt a városnak azt megelőzően is, az ún. kis gimnázium, mely a Duna Menti Múzeum helyén állt valamikor (ezt őrzi az Iskola utca elnevezés), a jelenlegi viszont Király József pécsi püspök alapítványából épült, aki 1737. április 4-én látta meg a napvilágot Komáromban, Ógyallai Király József és Ásvai Jókay Katalin (Jókai Mór nagyapjának a testvére) fiaként.

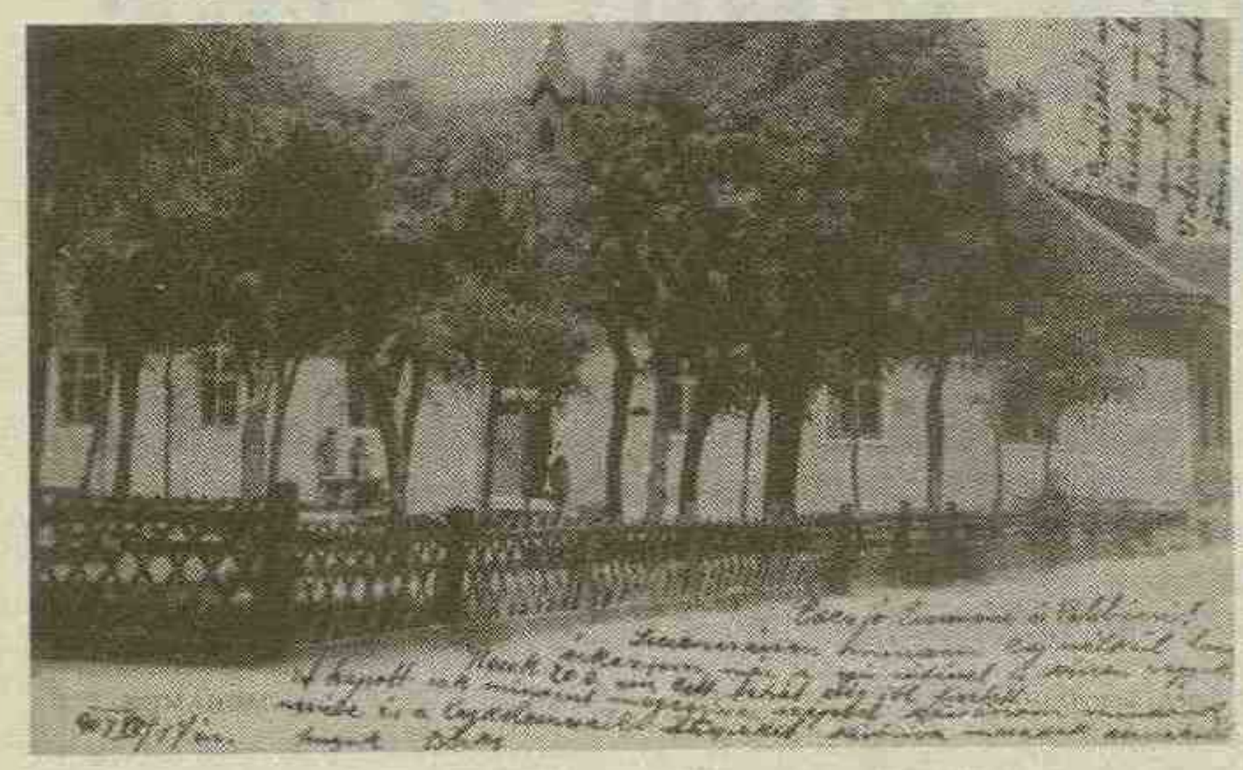

Fent: A korabeli képes levelezőlap a Duna Menti Múzeum helyén álló egykori gimnáziumot ábrázolja. Lent: A jelenlegi gimnázium, előtérben az alapító szobrával.

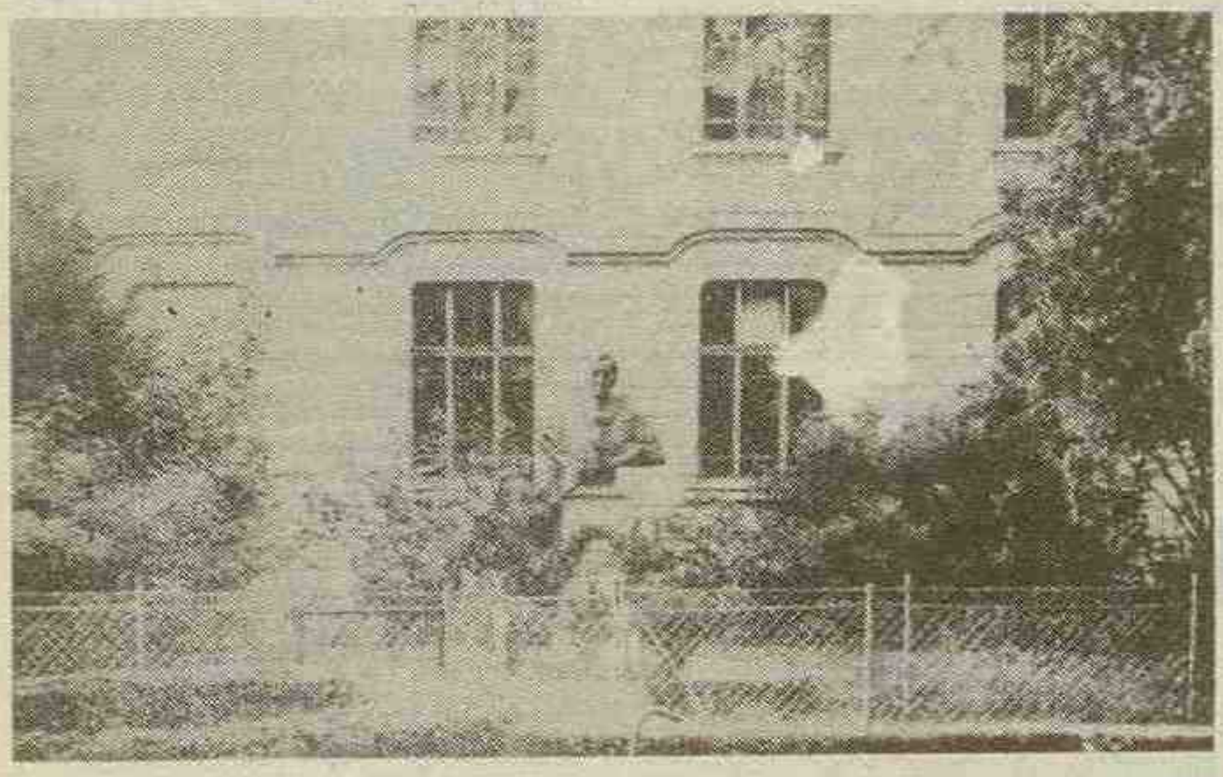

A gimnázium elvégzése után 1756-ban lépett be az esztergomi főegyházmegye kötelékébe és Nagyszombatban folytatta teológiai tanulmányait. 1761-ben szentelték pappá, majd a gróf Szunyogh-családhoz került nevelőnek. 1764-ben Dunamocs plébánosa lett, s húsz évet töltött itt. Időközben nagy tekintélyre tett szert a vármegye közéletében, nem csoda hát, hogy 1790-ben táblabírává választották. 1794-ben az udvardi plébániát nyerte el, majd 1802-ben pozsonyi, ezt követően pedig esztergomi kanonok és zebegényi címzetes apát lett. Az esztergomi székes-főkáptalan 1807-ben követül küldte a budai országos gyűlésre, majd ugyanebben az évben, októberben pécsi püspökké nevezték ki, mely tisztségéből 1825. július 17-én szólította el a halál. A magyar nyelv buzgó apostolaként működött és a jótékonyság erényét gyakorolta. Ennek egyik eredménye a jelenlegi magyar gimnázium épülete, melynek előkertjében a háború utánig ott állt az alapító püspök mellszobra.

—kzs—

Szlovákia szuverenitásáról

(Befejezés az 1. oldalról)

deklaráció szövegének ezirányú módosítását a politikai grémium, az SZNT elnöksége, valamint plenáris ülése tárgyalásain. Tudvalévő, hogy ezen indítványok nem leltek támogatásra, minekutána a magyar nemzetiségű képviselők nem támogat(hat)ták a deklarációt. Az elfogultsággal való megvádolás „veszélyét" is figyelembe véve szeretném felhívni a figyelmet arra, hogy jelenleg a DBP az egyetlen szlovákiai politikai párt, amelynek nem csupán nemzetiségi vezetői, képviselői, hanem evidens nemzetiségi és etnikai tagsága is van. Ebből kifolyólag természetes, hogy meghirdetett nemzetiségi programmal is rendelkezik, jóllehet van még tenniva-ló a gyakorlati, mindennapi politika tökéletesítésében.

Végezetül szeretném leszögezni, hogy nincs okom kétségbe vonni klubtársaim döntésének helyességét, miszerint támogatták a deklarációt annak ellenére, hogy indítványaink nem leltek pártolásra. Ebben a helyzetben egyszerűen nem dönthettek másként. Megjegyzem, az Új Szó szerkesztője (július 18-i nyilatkozat) e tekintetben félreértett. Amiatt juttattam ugyanis kifejezésre sajnálatomat, hogy klubunk indítványa nem talált megértésre a többi politikai klubban (kivéve az MKDM—Együttélés koalíciót). Természetesen nagyon fontosnak tartom a helyzet aprólékos elemzését, a politikai párbeszéd felélénkítését nemcsak a DBP-n belül, hanem az egyes pártok és mozgalmak között is.

Varju János,
az SZNT képviselője

A tárgyalóteremből jelentjük

Az a bizonyos vasvilla...

Idestova tíz éve dolgoztak együtt. Hajnalban és délutánonként együtt mentek az istállóba, almoztak, etettek. Jó barátok voltak. Néha-néha előfordult köztük egy kis szóváltás, de sikerült is tisztázniuk. Ennek már vége.

Azon a bizonyos napon az etetői „trió" egyik tagja keresztelőben volt. Nem is tagadja, hogy iddogáltak, de saját bevallása szerint nem volt részeg. Ezt állítja kollégája is, aki viszont a másik két munkatárs szerint volt ittas. A keresztelő miatt késve érkező kolléga és munkatársa között hamar kirobbant a vita. Szó szót követett, egymás rokonsága is szóba került, s azután — bármily nevetséges is — a „keresztelős" kolléga megharapta társa ujját. Elkezdődött a közelharc. Pofonok csattantak, mindketten a betonpadlóra kerültek, ott folytatódott a verekedés. A harmadik kolléga ugyan megpróbálta őket szétválasztani, de a düh és az ital hatására mindketten letorkolták.

— Biztos, ami biztos! — gondolta, s a keze ügyébe kerülő vasvillákat sürgősen összeszedte és elrakta. Mivel a pofozkodás már az udvaron folytatódott, nem is törődött velük tovább, inkább visszament almozni.

Senki sem tudja, hogy a silónál kinek, hogyan akadt a kezébe a vasvilla. Tény azonban az, hogy a keresztelőből érkezett munkatárs kollégája hasát és a nyaka tájékát megsértette vele. Annak ellenére, hogy a sérült — aki tovább folytatta a verekedést, egészen addig, míg a többiek szét nem választották őket — gyógykezelése csak 7 napot vett igénybe, az eset a komáromi járásbíróság elé került. Az orvosi szakvélemény egyértelműen arról tanúskodott, hogy valóban történt sérülés, mely semmiképpen nem keletkezhetett a földre eséstől. A két verekedő fél közül tehát az egyik vádlott, a másik károsult lett.

A vádlott pedig végig tagadott. Elismerte a verekedést, az ittasságot, csak a vasvilla használatát nem. Téved, aki azt hiszi, hogy szándékosság van az eset mögött. A tagadás indítékára a pszichiáter szakorvos jelentése adott magyarázatot. A vádlott szervezete ugyanis rendkívül fura módon reagál egy bizonyos mennyiségű alkohol elfogyasztására. Gátlásai felszabadulnak, elveszti józan ítélőképességét, s rövid időre a teljes emlékezetkiesés is előfordulhat nála. Mindez azonban nem enyhítő körülmény, tehát a bíróság sem vehette tekintetbe. Mivel a vádlott egyébként nem alkoholista, nincs szükség kényszer-elvonókúrára sem.

A testi sértés és a sértést okozó eszköz veszélyessége viszont mindenképp elgondolkodtató. A járásbíróság a vádlottat két év börtönbüntetésre ítélte, amelyet egy év próbaidőre felfüggesztett. Addig lesz ideje gondolkodni, vajon megéri-e a poharazgatás, ha nála az alkohol ilyen indulatokat szabadít fel.

—ml—

RÉVEK, HIDAK ÉS KOMPOK

(Befejezés az előző számból)

A Kis–Duna hídja az 1848–iki borzalmas tűzvész alkalmával leégett, helyette 1849–ben talphidat építettek. Itt említjük meg, hogy a dunai repülőhidat 1838 előtt id. Szinnyei József, a nagyszerű komáromi író édesapja bérelte. A nagy–dunai híd mindkét hídfőjénél elég élénk forgalom volt, mind a két helyen vendégfogadó várta az utazó– és érdeklődő közönséget, ahol jó borocska, ízletes harapnivaló tette az ottidőzést kellemessé. Állandóan kapható volt a komáromi illatos halászlé, a molnárcsusza, a komáromi fehér cipó foszlós belével kedvenc étele volt a tarisznyából szalonnát, száraz kolbászt falatozó utasoknak, akik rendesen magukkal hozták az ennivalót, az italt azután a csapláros adta. Nagy forgalmat adtak ezeknek a komáromi hídfői csárdáknak a szántói savanyúvizesek, a kamocsai hagymás és zöldséges (kamocsaiasan „gyükeres"), az oroszláni meszes, a negyedi káposztás, a néhai nagytanyi cukorgyári jegescukros, a megyercsi tormás, a neszmélyi és gútai szilvás, a nyitramegyei almás, a pozsonyi boros, a csallóközi „portékás", a tatai fazekas, a komáromi zsindelyes, késes, deszkás, mézeskalácsos, vagy népiesen bábos, pozsonyi csizmadia, pápai cipész, gútai paprikás, szilasi, ekecsi, megyeri, szerdahelyi tök—, vagy lenmagolajos, komáromi szekeresgazda, kocsis, a lókupecok, marhahajcsárok, lócsiszárok, üvegesek, borovicskaárusok, mindenárus olaszok, az olcsójánosok és a világ minden részéből idevetődött utasok.

A csapláros bora nemegyszer megártott az utasoknak és boros fővel botorkáltak a hídon át. Ez nem járt nagyobb veszéllyel, csak akkor történt baj, amikor télen a hajóhidat kikötötték és kompon vagy ladikon keltek át. A ladikon való átkelés ilyen részeg utasokkal több ízben okozott halálos szerencsétlenséget. Így pl. 1807–ben február 7–én is fölborult egy egyik ladik és harmincan a vízbe fulladtak.

Amikor a hajóhidat télire beszedték, nagyon fontos közlekedési eszköz volt a postaladik, amely a postát, hírnököket, előkelő személyeket, stafétákat, ordonáncokat, orvosokat, bábákat szállította egyik partról a másikra.

A hídfőknél levő kocsmák néhanapján kóbor komédiások, csepürágók, szemfényvesztők, paprikajancsik mutatványainak is színhelyéül szolgáltak. Egyszer az egyik színigazgató a komáromi hídfőnél állította föl nyitott arénáját, számítván arra, hogy az utazóközönség köréből is akad kíváncsi néző. Ezek a hídfő melletti csárdák nemegyszer a várótermek szerepét is betöltötték, mert bizony sokszor kellett várni, míg a Dunán haladó gőzhajó miatt szétnyitott hidat újra egésszé tették, az nem ment valami gyorsan.

A szőnyi hídfőnél a Zichy család építtetett már századokkal előbb vendégfogadót, ahol meg is lehetett hálni. Ez a vendégfogadó egy elpusztult falu, Rév–Komárom helyén épült. Az azóta elpusztult falut gyakran emlegetik a XIV. és XV. századbeli okiratok. A törökvilágban pusztult el és a Zichyek 1659–ben az omladékain építették föl az említett vendégfogadót. Rév–Komárom már a XVI. században elpusztult, de nevét átvette és sokáig használta a mostani Komárom. Egyik–másik egyesület és az egyház még mindig használja a Rév–Komárom nevet, így például a komáromi református egyház és a régi, több mint kétszáz éves, országszerte ismert Komáromi Kalendárium boríték–verseiben mindig Rév–Komáromról zengedezett a naptárcsináló. A most is fennálló dunai vashíd azután halálra ítélte a nagy–dunai hajóhidat, amely sok–sok éven keresztül bonyolította le a közlekedést a komáromi két part között.

Dr. Baranyai József

Nemcsak az ég felhőtlen...

Jókedvűek az aratók

Már miért is ne lennének, hiszen a Medárd–napot követő esőfelhő bár késve érkezett, a kötöttebb talajon gazdálkodó szövetkezetek és magángazdák mégis szép termésre számíthatnak. Az alábbiakban a Komáromi járás három legnagyobb szövetkezetének elnöke nyilatkozott az idei kenyércsatáról.

NEMESÓCSA – Csémi József mérnök, a szövetkezet elnöke sejtelmesen nyilatkozott: – Nem szívesen mondanék előre hektárhozamokat, hiszen az aratás még tart. Magtárba került a 170 hektáron termesztett árpa, de ma (július 20. — a szerk. megj.) tartunk csak a búza felénél. Idén 510 hektárról kell betakarítanunk a kenyérgabonát, s az előzetes eredmények alapján a vártnál jobb hozamokra számíthatunk. A kicsépelt gabonát szárítanunk nem kell, egyelőre saját magtárunkban tároljuk. Az aratást megzavaró átfutó esők ugyan fékezték a munkát, de a kukoricatermesztés szempontjából a csapadék nagyon fontos volt.

BÚCS – A tavaszi aszály miatt mi sokkal gyengébb eredményekre számítottunk – mondja Nagy István mérnök, a búcsi szövetkezet elnöke. – Hatszáz hektáron termesztettünk gabonát, ebből 300 volt a búza, 250 az árpa és 50 hektár a borsó. A gabonafélék átlaghozama mintegy 40–45 mázsás lesz. De nem csak a határban, a kertészetben is szorgalmas munka folyik. Nagyon szép termésünk van sárga– és őszibarackból, s az értékesítéssel sincs gondunk. Félő, hogy a burgonyaterméssel már nem így lesz. Nem akarok jóslásokba bocsátkozni, de ha nem veri el a határt a jég, akkor nagyon gazdag lesz a kukorica és a cukorrépa hozama. De erről majd inkább ősszel nyilatkozom.

GÚTA – Máté Tibor mérnök, a szövekezet elnöke abban bízik, hogy a hét végéig a gútai határ is elcsendesül. – Túljutottunk az aratás nehezén. A 300 hektáron termesztett borsóból csupán 32 mázsás hozamot értünk el. A 400 hektárnyi árpa és az 1650 hektárnyi búza átlaghozama 50–55 mázsa körül mozog. Volt olyan parcellánk is, ahol 70 mázsás volt a hozam. Ha az „égiek" is úgy akarják, akkor a hét végéig letakarítjuk a határt. Két kombájnunk áll a magántermelők rendelkezésére. A császtai és a nagyszigeti területen már befejeződött az aratás, most már csak azok jönnek, akik késve gondolták meg magukat. A takarmánygabonát a felvásárlóüzemnek adjuk le, a többit magunk értékesítjük.

Hírlapi kacsamáj,

avagy Jobb ma egy veréb, mint holnap a semmi!

• Menedékjogot kért a csehszlovák hatóságoktól Sopánkai Eduárd szörcsögmocsarasi lakos, aki a totalitás elleni mozgalom élharcosának bizonyult. Mint elmondta, negyven éve él teljes elnyomás alatt családi házában, ahol a pártállam szerepét neje, Frigolína töltötte be.

• Elmegyógyintézetbe szállították Lópacali Kristófot, aki szezámmagos fonott kalácsot vásárolt, majd napkelet felé fordulva, homlokát háromszor a földhöz érintve ismételgette: Szezám tárulj! Viselkedését azzal magyarázta, hogy kedvenc meséjében, az Ali baba és a negyven rablóban erre a varázsigére megnyílt a kincsesbarlangba vezető út...

• *Megvonták a munkanélküli segélyt Balambér Benő kazánkovácstól, akiről kiderült, hogy rendszeresen bért fogadott el Balambér Benőnétől, született Puttonyosi Auréliától. Bebizonyosodott, hogy Balambér Benő mindennap elmosogatott odahaza, s neje ezért egy–egy sörre valót adott neki. Mivel Balambér úr esténként a söröskrigli mellett búslakodott, tehát szórakozásra is volt lehetősége, jogosan függesztették fel a szociális támogatást.*

• — Heuréka! Ihaj–csuhaj! – és más, hasonló, szívből jövő jókedvet tanúsító felkiáltások hagyták el Bőszreszonder B. Balázs zongoraápoló és kottaszlovák televízió adásában is megpillantotta a magyar tv–ből már ismert Always és más intimbetétek reklámját. Mindez vacsora közben történt. Az örömujjongások után a Bőszreszonder család közösen könnyített magán.

• Repülő csészealjakkal találkozott Szörcsög Márton ganajasi lakos. Az eset július 12–én, röviddel éjfél előtt történt, amikor a szemtanú mólés állapotban érkezett meg a baráti iddogálásból. A csészealjakat neje indította röppályájukra, s néhány sikeres találat után egyszerűbb józanító eszközhöz folyamodott. Ez volt a sodrófa.

• Szenzációs bejelentést tett az elmúlt napokban Fuszekli Ágoston repedtsarkasi lakos. – Én hívtam be az oroszokat 1968–ban! – állította. A közvélemény érdeklődését kiváltó bejelentés vizsgálata során bebizonyosodott, hogy Fuszekli úr igazat mondott. Valóban behívta az udvarára az orosz katonákat, akik augusztus végén egy szép formájú T 72–es tankon üldögéltek a háza előtt. Arra kérte őket, hogy segítsenek arrébb tenni a saroglyát, mert beszorult a klappantyúja. – Ez a nap örökké emlékezetes marad számomra és nem félek a következményektől – mondotta Fuszekli úr. – Közös erővel áttettük a saroglyát, kezet fogtunk. Azóta viszont nem találom a klappantyút.

Nosztalgikus séta a komáromi mozgókép története körül

„HALLOD–E ROZIKA, TE! GYERÜNK A MOZIBA BE...”

(Befejezés az előző számból)

Maitz Rezső Apolló mozija majd két évtizeden át szórakoztatta a kispénzű komáromiakat. És nem csak filmvetítésekkel, hiszen gyakran előfordult, hogy ökölvívók vagy birkózók viadalára tódult a nép a mozihelyiségbe. A kor sportágbeli külföldi kiválóságai is megfordultak ott. A húszas évek elején a város eladta a Kis–Duna menti területet kikötő építése céljából, s ezzel az első komáromi moziépület sorsa is beteljesedett...

— Az első világháború után — meséli Bihary Mihály — a Tisztipavilon nagytermében folytak a filmvetítések. Akkor egy időre megkapta az épületet az YMCA, a Keresztény Fiatalok Szövetsége. Nyaranta a Tisztipavilon ablakából kifelé, a szabadba vetítettek. A hajdani lovarda irányában volt kifeszítve a hatalmas mozivászon. Amikor esteledett, a komáromiak sámlikkal, székekkel és más ülőalkalmatosságokkal a kezükben tódultak a vetítés színhelye felé. A vetítővászon mindkét oldalán látható volt a kép. Amikor az YMCA visszadta az épületet, illetve a vetítések jogát, a moziengedélyt a rokkantak városi szervezete kapta. Csak a tulajdonos változott, a helyszín nem. Továbbra is a Tisztipavilonban volt a mozi. Lóránd úr, aki első világháborús rokkant volt, jobbnál jobb filmeket hozatott. A mozi igazgatója, akinek mindkét lába béna volt, leginkább a mozi pénztárában tartózkodott, ahol már délelőttönként elővételben megválthattuk jegyünket. A mozival kapcsolatos egyéb dolgokat egy Putz nevű alkalmazottja intézte.

A mozi igazgatója a második világháború után Budapestre költözött, ahol jogot végzett és haláláig törvényszéki bíróként működött. Két öccse volt. Az egyiknek a Kórház téren (a volt Lúdpiac) papír– és könyvkereskedése volt, a másiknak, Lóránd Miskának pedig fatelepe. Ez utóbbi volt hosszú éveken át a KFC agilis elnöke.

— A tisztipavilonbeli mozi működése még a némafilmek korszakára esett — folytatta visszaemlékezését Miska bácsi. — Lóránd úr megszervezte a zenekart. A komáromi tizenkettes gyalogezred zenekarának tagjaiból hatnyolc zenészt szerződtetett. A balkonon ők kísérték esténként a filmeket. Mindig témájuknak megfelelő zeneszámokat játszottak. Amikor például a volgai hajóvontatók jelentek meg a filmvásznon, felcsendült a hajóvontatók dala, az ej uhnyem. Drámai sodrású filmekhez szomorkás, vígjátékokhoz pedig vidám dallamokat játszottak. Valamennyien kiváló zenészek voltak, többnyire a Szudéta–vidékről származtak. Két katonazenészhez személyes barátság is fűzött. Az egyiket Schusternek, a másikat pedig Pöhlmannak hívták. Úgy látszik, a mozi és a sport Komáromban hosszú időn át összetartozott, legalábbis békésen megfért egymással, mert a Tisztipavilonban is voltak ökölvívó– és birkózómérkőzések. Gyakorta előfordult, hogy felszólították a nagyérdemű közönséget, akar–e valaki kiállni egyik–másik csupa izom bokszoló ellen. Volt egy nagyothalló fiatalember, aki talán azt sem tudta, miről van szó. A jelenlévők nagy derültsége közepette felemelte a kezét. Nosza, tüstént kapott két hatalmas bokszkesztyűt és betessékelték a szorítóba. Az emberek gurultak a nevetéstől. Emlékszem a kisebbik Pécs hentesre. Alacsony termetű, de bikaerős ember volt. Ő gyakran kiállt bokszolni, birkózni s nem is vallott szégyent...

Ezzel véget ért a komáromi mozi múltjában tett nosztalgikus sétánk. Ugye, jólesett a visszaemlékezés ma, amikor világszerte haldoklik a mozi. A tévé és a videó kényelmessé tett mindannyiunkat. Búcsúzunk tehát, további jó szórakozást. Dugjuk lábunkat a papucsba, süppedjünk a kényelmes karosszékekbe és nyomjuk be a tévékészülék gombját. Ám ez a varázslat már nem ér fel a mozi, a celluloidszalag múltba tűnt csodájával...

Németh István

Újra Selye János Napok Komáromban

Idén immár második alkalommal kerül megrendezésre a Selye János Napok július 31–től augusztus 2–ig tartó rendezvénysorozata, mely színvonalas és változatos programot kínál mindazoknak, akik ebben a nyári melegben a strandolás mellett tartalmasabb szórakozásra, kulturális élményre, művelődésre vágynak.

Július 30–án, a rendezvénysorozat előestéjén a komáromi Bástya Színházban bemutatásra kerül Sütő András Vigyorgó búbánat c. színjátéka a Veszprémi Petőfi Színház művészeinek előadásában.

A programban szerepel továbbá a budapesti Dr. Szíj Rezső megemlékezése Szombathy Viktorról, az ugyancsak Budapestről érkező Vincze Árpád előadása az ómagyar kultúráról, Szvorák Katalin, valamint a Borostyán együttes műsora és Bánffi György színművész irodalmi összeállítása.

Idén sem maradhatnak el természetesen az egészségügyi ismeretterjesztő előadások, s az ezek komolyságát feloldani hivatott esti tábortűz és táncház.

—repi—

Beszélgetések az UFO–jelenségekről (23.)

AZ EMBERISÉG LEGNAGYOBB TALÁNYA

Az SZU minden zugából származnak alaposan kivizsgált és szavahihető beszámolók UFO–jelenségekről – jelentette ki Dr. Ziegel, aki emlékeztetett egy, 1966 áprilisában Ogyessza felett észlelt kettős UFO–megfigyelésre. Az ismeretlen repülő test 30 kilométeres magasságban repült, de 45 perc alatt lesüllyedt 11 kilométerre, majd hirtelen eltűnt.

Éppen Dr. Ziegel volt az, aki felhívással fordult a szovjet tudósokhoz az UFO–jelenségek szeriózis kutatásával kapcsolatban. „Azt hiszem, nem illik a tudósokhoz, hogy úgy közelítsék meg a problémát, mint az az ember, aki azt mondta a zsiráfra, hogy ilyen állat nem is létezik.”. Az UFO–kérdéshez Dr. I. Sklovszkij is hozzászólt, mint a szaktekintélyek egyik legnagyobbja, annak ellenére, hogy ő messziről sem volt meggyőződve az UFO–probléma tudományos hátteréről, mégis ezt mondta: „Ezek az elképzelések megérdemlik azt, hogy foglalkozzanak velük. Nem jelenthetjük ki róluk, hogy tudományos badarságok.”

1968–tól az SZU–ban ismét tabutéma lett az UFO–jelenség. A Szovjet Tudományos Akadémia az UFO–kérdés tudománytalan voltáról adott ki nyilatkozatot, amely a következőket tartalmazta: „Űrhajósaink közül egy sem látott UFO–t. Tudósaink sem figyeltek meg ilyesmit. Védelmi csapataink, amelyek országunkat őrzik, sohasem észleltek UFO–t.” Az UFO–jelenség a szovjet közvélemény számára újabb másfél évtizedre megszűnt létezni. Pedig az 1966–68–as években ismét sokasodtak Földünkön az észlelések.

1964. április 8–án az amerikai Keyhol ezredes egy cikket jelentetett meg, melyben azt állította, bizalmas értesülésekhez jutott két műszaki dolgozótól, akik szerint a Gemini űrhajó pilóta nélküli repülése közben négy ismeretlen tárgy „csatlakozott” az űrhajóhoz és egy egész földkörüli fordulat alatt kísérte azt. Mindezt a radarok is jelezték.

1964. november 14–én Benito Reyna professzor, a Buenos Aires–i csillagvizsgáló dolgozója kollégáival az Echo II. műhold repülését figyelte, melyet egy nagyon jól kivehető, hatalmas, korong alakú test kísért. Kékes széle és toronyszerű képződménye volt. Míg a műhold 25 ezer kilométert, addig az ismeretlen test több mint 100 ezer kilométert tett meg óránként. Erre sincs tudományos magyarázat.

1967. szeptember 18–án este 17 óra körül több száz ember figyelt meg mintegy 16 repülő tárgyat, kb. négy kilométeres magasságban. Előttük egy tízszer nagyobb test haladt. Ennek elejéről szikrák pattogtak, körülfogták a testet, majd a hátuljánál eltűntek. Az egyik kisebb testen egy nagy gömb volt látható, amely állandóan változtatta a színét. A szemtanúk sokasága a szakemberek számára szavahihetővé tette e jelenség valódiságát.

1968–ban Dr. J. A. Hynek, az amerikai haditengerészet akkori tudományos tanácsadója, a Blue Book terv egyik vezetője kijelentette, hogy amennyiben negatív lesz a bizottság zárójelentése az UFO–jelenségek vizsgálatával kapcsolatban, ő legalább ezer UFO–jelenséget hoz nyilvánosságra hiteles fényképfelvételekkel alátámasztva, amelyekre nem adtak kellő magyarázatot.

Az ún. Condon–bizottság zárójelentésében azt ajánlotta a kormánynak, hogy ne folyósítson több pénzt az UFO–kutatásra, mert a kivizsgált jelenségek 95 százaléka anomális természeti jelenségekkel megmagyarázható, beleértve azokat is, amelyeket a bizottság eleve hamisnak talált. Dr. Hynek betartotta a szavát és a szaklapokban megkérdőjelezte a Condon–bizottság zárójelentését.

(Folytatása következik)

K. Mészáros János

A földönkívüliek sorozatos látogatásai Komáromban

(Befejezés az 1. oldalról)

Ekkor mintha forró folyadék ...t volna szét testemben, a ...ján erős zsibbadást érez... Mozdulni, kiáltani sem tud... Csak feküdtem és valóság... ...ikított az agyamban a gon...: „Hát mégis léteztek!" Ko...an sosem féltem. Ösztönö... ismételgettem magamban: ...k ne bántsatok, csak ne ...satok!" Különös érzések hul...ottak át testemen, s attól fél... meg fogok változni és senki ...ismer majd fel. Korábban so... ...m féltem. Még akkor sem, ha ...ulladik típusú találkozások cí... műsort néztem. Igaz, gyakran ...ődtem azzal, hogy ha való... ...léteznek, s jönnének, meg... ...ém őket, tegyék rendbe a ...gerincemet, mert azzal bajló... Talán ezért volt, hogy gon...ban ismételgettem: „A hát...ncem, a hátgerincem!" Köz... ...a hullámok leértek a lábamig ...gyszeriben mindennek vége ...Úgy éreztem, hogy valakikkel ...van a szoba, majd ez az ér... ...is megszűnt. Sikerült össze... ...nem magamat. Az ebédlő... ...és a konyhában is három... ...percen át hangos óraketye... ...hallottam. Később megálla... ...tam, hogy mindkét óránk (az ...k mechanikus, a másik elekt... ...us szerkezetű) ennyit sietett. ...keztem összeszedni gondo... ...mat, hogy mi is volt ez, mi... ...en átmentem a lányomhoz. ...yomat és unokámat is fél óra ...zat keltegettem, mire felébr... ...k. Elmeséltem, hogy mi tör... ...velem. Érdekes, de majd két ...ig, amíg Rosinsky főorvos ...n helyre nem állította sérült ...mat, nem fájt a hátgerincem. ...a ismét jelentkeztek a fájdal...

...ta mindig nagyon félek, ha ...gyóban van a nap. Mert a ...gatások" később megismét... ...r. Jöttüket egy dallamos tí... ...hang mindig előre jelzi. Má...7-én a lányomékhoz készül... ...aludni. Késztetést éreztem, ...otthon maradjak, végül ...elindultam. Beültem az au... ...a, s öt percig hiába startol... Lehet, hogy az idegállapo... ...atszott közre, bár korábban ...mi probléma nem volt a ko... ...A lányoméknál a kicsivel ...tam az egyik szobában, a fia... ...pedig az ebédlőben. Ekkor ...t arra a furcsa, zsibbadásze... ...désre ébredtem. Mintha sű... ...levegő nyomását éreztem ...magam körül. Már nem fél... ...annyira, mint az első alka... ...mal. Megfogtam a kiságy rá... ...A szememet nem tudtam ki... ...csak éreztem, hogy van... ...a szobában. Gondoltam: ...vagytok?" Ekkor a nyomás ...ött a halántékom körül, majd megszűnt, később még többször megismétlődött. Ez lett volna a válasz? – gondoltam. Miután megszűnt a zsibbadás és fel tudtam kelni, átmentem a lányomék szobájába. Kértem, hogy ott alhassak, bár nem mondtam meg nekik, hogy ismét mit éltem át. Gondoltam, majd reggel elmesélem. „Anyuka, ugye, megint itt voltak? – lepett meg a lányom a kérdésével. „Ha már kérded, itt" – válaszoltam. „De miből gondolod?" „Tudod én is hallottam azt a dallamos tí–tí–tít" – hangzott a válasza.

Rendkívül rossz idegállapotban voltam, s elhatároztam, hogy felkeresem Herdics doktort. Gyakran sírhatnékom támadt, és úgy éreztem, valaki áll a hátam mögött. A doktor úrral megbeszéltük, hogy elmegyek Nyitrára kivizsgálásra. Telefonon megállapodott az időpontban a kollégájával. Az utazás előtti estén még latolgattam: utazzak, ne utazzak? Lefeküdtünk. Éjszaka olyan érzésem támadt, hogy a karom tíz centiméteres szakaszonként ellenkező irányban billeg. Hamarosan lányom ijedt hangja riasztott: „Anyukám, anyucikám!" „Miért ijesztettél így rám?" – kérdeztem. S mielőtt még én elmeséltem volna neki, hogy pillanatokkal előtte milyen érzésen támadt, ő mesélte nagy ijedtséggel ugyanezt.

Az orvoshoz való elutazás estéjén egy másik különös eset is történt. Amikor a lányommal beszélgettem, szárnysuhogásra emlékeztető hangra lettünk figyelmesek. A lányom háttal volt az ablaknak, én viszont mindent jól láttam. Történetesen azt, hogy kiterjesztett szárnnyal egy fecske nagyságú madár szállt be a csukott ablakon a szobába, majd a függöny mögött felrepült és eltűnt. A hangra a lányom is figyelmes lett. „Mi lehetett ez? – kérdezte. Igyekeztem megnyugtatni, hogy az ablak alatt biztosan kerékpáros haladt át a víztócsán, ez hallatta a hangot. Ellenkezett, hogy csukott ablaknál ilyesmi nem lenne hallható az ötödik emeleten. Nem akartam megijeszteni, hogy mit láttam, megnyugtattam, hogy akkor bizonyára vizet eresztettek a központi fűtés vezetékébe. Másnap reggel indulás előtt a lányom mesélte, hogy minek volt a szemtanúja a lakásban. Ugyanazt látta, amit késő este én. A függöny mögött egyik alkalommal sem találtunk semmit sem.

Egy alkalommal azzal a kívánsággal feküdtem le, hogy ha léteznek, adjanak magukról valamilyen bizonyítékot. Emlékszem, egy éjszaka a kicsi felült és zokogott. Gumkácsiki, gumkácsiki – ismételgette szlovákul, ugyanis úgy tanul beszélni. Megnyugtattam, ismét elaludt, de hamarosan ismét felriadt és ekkor a kacsicski, kacsicski szavakat ismételgette. Lányommal megbeszéltük, hogy nem szabad mesefilmeket nézi a gyereknek, mert rossz hatással vannak rá. Álmomban jelentkezett egy hang: „Bizonyítékot akartál, hát majd lesz bizonyíték" – hallottam, s elmondta, hogy miért sírt fel a kisgyerek és felriadva milyen szavakat ismételt.

Június közepén voltunk Rosinský főorvosnál, aki nem lepődött meg a hallottakon. Megállapította, hogy egy helyen sérült az aurám, s azt helyreállította azzal, hogy ily módon talán megszűnik a kapcsolat közöttünk. Nem így történt. Rá két hetére a lábfejemen égető fájdalmat éreztem. Korábban fizikai fájdalmat nem okoztak, most először. Hosszú időn át meg is maradt a nyoma. Lányomnak is keletkezett egy tűhegynyi piros pontocska a lábfején. Elmondta, hogy több alkalommal mintha megérintették, megsimogatták volna a karját, lábát, haját, az arcát. Különös, hogy amióta jelentkeztek életemben ezek az események, lakásunkban egy hónap leforgása alatt tizenegy villanykörte égett ki. Volt, amelyik szétrobbant. Tudom, hogy az ilyesmi olykor előfordul, de én egész életemben nem cseréltem ki tizenegy villanyégőt a lakásban, nem pedig egy hónap leforgása alatt. Ilyesmi egy ideje a lányoméknál is tapasztalható. Érdekes, hogy mindig akkor történik valami, amikor ideges leszek, valami kihoz a sodromból. Az is előfordult például ilyenkor, hogy az elzárt vízcsapból folyni kezdett a víz."

(Folytatása következik)

Németh István

APRÓHIRDETÉS

• **Bérbe adom** komáromi zöldségüzletemet. Érdeklődni lehet 19 és 22 óra között a 82 162–es komáromi telefonszámon.

• **Eladó** Gútán új családi ház 6–áras telekkel közel a fürdőközponthoz, valamint egy 18 négyzetméteres alapterületű elárusító–kioszk. Érdeklődni lehet a 0819/941 951–es telefonszámon.

• **Eladó** tanyasi 2–szobás összkomfortos családi ház (10x10), 32–áras telekkel és melléképületekkel. Cím: Petróczi Ferenc, Bogya–Zsemlékes 161.

• **Eladó** 1200–as Lada combi. Érdeklődni lehet a 941 653–as telefonszámon, illetve a Slávikova 4, Gúta címen.

• **Eladó** Audi 100–as 2,3 E, 1987–es évjárat. Érdeklődni lehet naponta 18 óráig a 21 17, vagy a 24 24–es telefonszámon, valamint 20 óra után a 609 69–es komáromi telefonszámon.

• **Eladó** árusításra is alkalmas lakókocsi. Érdeklődni lehet a 819/98289–es telefonszámon.

• **Bérbe adom** telefonnal rendelkező, komáromi dupla garzonomat. Azonnal beköltözhető. Érdeklődni lehet a 941 806–os gútai telefonszámon.

• **Eladó** Gútán 3–(nagy)szobás lakás. Érdeklődni lehet Gútán, a Partizánska 13/8 címen.

• **Eladó** használt, halványkék Fizzo babkocsi. Érdeklődni lehet a 941 554–es, vagy 941 589–es gútai telefonszámon.

• **Eladó** 5 m hosszú üzleti rakodószekrény (vaskonstrukció, deszkabetétekkel), üzleti pult (3 m hosszú, 90 cm magas, 60 cm széles, bőr bevonattal), körforgó állvány készruhákra, szkenderek készruhákra, új vaskonstrukciós sátor (3mx2,5m), 1 íróasztal, valamint 2 db új irodaszekrény. Érdeklődni lehet a 941 886–os gútai telefonszámon.

KÖSZÖNETNYILVÁNÍTÁS

Ezúton mondunk köszönetet a rokonoknak, ismerősöknek, valamint mindazoknak, akik 1992. július 14–én elkísérték utolsó útjára a komáromi temetőbe

Ferenczy Kálmánt,

aki 77 éves korában tragikusan távozott szerettei köréből.

Köszönjük a részvétnyilvánításokat és a virágadományokat, amelyekkel igyekeztek enyhíteni mély fájdalmunkat.

A gyászoló család

HOROSZKÓP

Július 25–től 31–ig

VÍZÖNTŐ (I. 21. — II. 20.) Boldogságát ne kösse mások orrára. Ez csak kettőjükre tartozik, különösen akkor, ha már valamelyikük házasságban él. Szeretne változtatni helyzetén, de nem valószínű, hogy erre a héten sor kerülhet.

HALAK (II. 21. — III. 20.) Önnek nem áll jól a duzzogás, a mérgelődés. Partnere csodálkozik is fura viselkedése miatt. Olyan emberekkel találkozik a héten, akiktől később sokat várhat, ezért fontos, hogyan bánik velük. A pénzt inkább gyűjtse, mint költse, mert különmunkára most nincs lehetősége.

KOS (III. 21. — IV. 20.) Egyszerre túl sokat kíván partnerétől, aki megijed a magas mércétől, s talán kereket old, még azelőtt, hogy jobban összemelegedhettek volna. Kollégáival olyan elvárásai vannak, amelyeket aligha tudnak teljesíteni. Emiatt ne rájuk haragudjon, ön a túl igényes!

BIKA (IV. 21. — V. 20.) A tornyosuló viharfelhők láttán alaposan megrettent, pedig a java még ezután következik. Pénzügyeibe ne avasson be senkit, mert irigyei alaposan kiforgatják, miközben állandóan azt hangoztatják: mindent az ön érdekében tesznek.

IKREK (V. 21. — VI. 21.) Szíve választottja igyekszik külön utakon járni, s többször rajtakapja, hogy nem őszinte önhöz. Észre kellene vennie, hogy a karrierje érdekében mennyi mindenről megfeledkezett! Gyorsan pótolja a mulasztásokat!

RÁK (VI. 22. — VII. 22.) Bár újra meg újra rájön, hogy partnere kihasználja az ön segítőkészségét és jóhiszeműségét, még sincs szíve nemet mondani. Hiszen szereti! A munkahelyi pletykák előtt zárja be jól a fülét, de legalábbis a száját, s ne terjessze, amit hallott.

OROSZLÁN (VII. 23. — VIII. 23.) Azért, mert a dolgok nem feltétlenül úgy alakulnak a héten, ahogy eltervezte, még nem kell rosszkedvűnek lennie. A hirtelen adódó alkalom sokkal izgalmasabbá teszi a kapcsolatot, mint a kitervelt program. A munka akkor is foglalkoztatja, amikor pihennie kellene.

SZŰZ (VIII. 24. — IX. 23.) Ha túl sokat hangoztatja, hogy függetlenségét nem adja fel senki kedvéért, egy idő után a környezetében lévők ezt el is hiszik, s nem választják azok sem, akik pedig szívesen kötnék önhöz az életüket.

MÉRLEG (IX. 24. — X. 23.) Szívét több részre osztotta, s ez most némi bonyodalmat okoz. Nem tud „igazságot tenni" a lakók között. Hosszú idő után most először igazán formában érzi magát. Ötletei sziporkázóak, üzleti elképzelései sorra bejönnek.

SKORPIÓ (X. 24. — XI. 22.) Amennyiben megbántotta volna partnerét az elmúlt napokban, a héten mindent jóvátehet. Elég néhány kedves szó, valami apró meglepetés, és a harag már a múlté. Nincs ilyen könnyű helyzetben a feletteseivel.

NYILAS (XI. 23. — XII. 21.) Amennyiben éppen szabadságon van, és egyedülálló, semmi sem menti meg egy boldog találkozástól, amely hosszú távra új mederbe sodorja eddigi életét. Legjobb lenne, ha a héten minél kevesebbet foglalkozna munkával, pihenjen inkább!

BAK (XII. 22. — I. 20.) Túl érzékeny ezekben a napokban, emiatt egész apró megjegyzésen, vagy egy félreértett mozdulaton is órákig rágódik. Olyan munkahelyre vágyik, ahol biztonságban érezheti magát. Ehhez azonban az is szükséges, hogy ne ke-

MŰSORAJÁNLAT

SZOMBAT

Budapest 1

6.15 Falutévé, 6.30 A Reggel, 8.05 Közjáték, 8.10 Jó reggelt adj, Istenem!, 8.15 Mesék Napkeletről, Napnyugatról, 8.40 Cimbória, 8.50 Jimbo, 8.55 A fekete testvérek, 9.20 Zöld béka, 9.50 Tótágas, 10.10 A Nap, a Hold és a Szél, 10.35 Hol–mi?, 11.00 Tévémagiszter, 12.30 Panoráma, 13.30 Szezám utca, 14.30 Bakelit, 15.00 Képújság, 15.05 Freud a díványon (amer.), 16.10 Benji (amer.), 17.45 Telis–televideó '92, 17.55 Novo moda, 18.30 Apropó, 19.30 Híradó, 19.55 Itt Barcelona!, 23.15 Közjáték, 23.20 Élet–halál tánc (amer.)

Budapest 2

8.00 Műsorismertetés, 8.05 Tüskevár, 8.40 Sorstársak, 9.05 Bagem sama, 9.30 Naš ekran, 9.55 Unser Bildschirm, 10.20 3. Ost–West folkfesztivál, Kőszeg, 10.45 Ecranul nostru, 11.10 Naša obrazovka, 11.35 Néprajzi értékeink, 11.40 Calyp–show, 12.00 Família Kft., 12.30 A rongybabák kalandjai, 12.55 Le a cipővel!, 14.00 A Spree kalózai (német), 14.25 Gazdit keresünk, 14.40 Nyolc évszak, 15.46 Műsorelőzetes, 15.50 Nézze meg az ember!, 15.55 Az én Barcelonám, 16.50 Három kívánság, 17.40 Hupikék törpikék, 18.09 Knight Rider (amer.), 19.03 Időjárás, 19.10 Família Kft., 19.45 Szupercsoport (amer.), 20.40 Bolondnagysága (tévéfilm), 21.44 Szidu Szika, 22.00 Esti egyenleg, 22.20 Időjárás, 22.25 Széplány ajándékba (francia–olasz)

Pozsony 1

9.40 Walt Disney bemutatja, 12.30 A rendőrség naplójából, 12.35 Motorosok magazinja, 13.55 Az Ezeregyéjszaka legszebb meséi, 15.55 Szívtől szívnek, 17.05 Gyilkos vagyok, 19.00 Televíziós bérlet a Beauty szépségszalonba, 19.30 Tévénapló, 19.55 XXV. Nyári Olimpiai Játékok, 23.15 Az éjszaka fényei (amer.)

Pozsony 2

15.25 Filmmúzeum, 17.30 Tini–nindzsa teknőcök, 18.10 A magány titka (ausztrál), 19.00 Hírek, 19.20 Sorozat, 20.01 A tenger urai, 22.10 Időszerű események, 22.20 Film és Video, 22.45 Janaray Hard Show

Bécs 1

9.30 Sáskainvázió, 10.05 1934. július 25., 11.00 A Marx fivérek a Vadnyugaton (amer.), 12.30 Halló, Ausztria – halló, Bécs!, 13.35 A zene te vagy, 15.05 Egyesült Államok, 15.35 Kum–kum, 16.00 Gyermekwurlitzer, 17.00 Minihírek, 17.10 Az én dzsungelkönyvem, 17.30 Cirkusz, 17.55 Rajzfilm, 18.00 Hírek, 18.30 Ha krimit írt, 19.30 Híradó, 20.00 Kulturális magazin, 20.15 Érintése életveszélyes II. (olasz), 22.00 Arany lányok, 22.25 Puzzle, 24.00 Hírek, 0.05 Éjszakai teherfuvarozás (amer.)

Bécs 2

12.45 Mesterművek, 12.55 Művészlexikon, 17.00 Osztrák Fúvószenei Találkozó, 18.00 Három hölgy, 19.00 Tartományi élet, 19.30 Híradó, 19.52 Olimpia, Barcelona, 23.10 Labdarúgás,, 23.40 Batman, Robin és a gazfickók, 0.55 Public Enemy, 1.25 Er

VASÁRNAP

Budapest 1

6.43 Napi műsorajánlat, 6.45 Falutévé magazin, 7.30 Hagyd aludni a mamát és a papát!, 7.55 Így szól az Úr!, 8.00 Kávé habbal, 8.25 Közjáték, 8.30 Vasárnapi turmix, 9.55 Itt Barcelona!, 12.45 Klip–percek, 13.00 Financial Times heti üzleti híradója, 13.25 Képújság, 13.30 Az első nótaszerzők, 14.00 Vigyázzunk a Jamainikre!, 14.45 Nomádok, 15.05 Barcelona, 16.00 Van benne valami, 16.40 Örömhír, 17.00 Walt Disney bemutatja, 18.45 José Carreras a Kreol Mise lemezfelvételén, 19.30 A Hét, 20.30 Telesport, 20.40 Véráldozat (francia), 22.00 Közjáték, 22.10 Bongó, 23.20 XX. századi portrék

Budapest 2

7.00 Napra–forgó, 9.05 Kéménymesék a padláson, 9.25 Gólya Gusztáv hétköznapjai, 9.30 Pannabál, 10.06 A Tenkes kapitánya, 10.30 Nyolc évszak, 11.35 Református ifjúsági istentisztelet, 12.35 Sorsok, 13.15 Műsorelőzetes, 13.25 Mi történt a jövő héten?, 13.35 Cigányzene a Tanne étteremből, 13.50 Gazdaképző, 14.20 Melyiket a 3 közül, 14.50 Jövőkép Rióból, 15.20 Santa Fé ösvény (amer.), 17.20 A hónap versei, 17.40 Kolumbusz–expedíció, 17.55 Itt Barcelona!, 22.00 Esti egyenleg, 23.00 Kis esti zene

Pozsony 1

8.45 Kuko és a gyerekek, 10.35 A Sportka számainak sorsolása, 10.55 Ésszerű házasság, 13.10 A héten történt, 14.15 Kulcs a Boyard erődhöz, 17.00 Slágerparádé, 18.00 Walt Disney bemutatja, 19.30 Tévénapló, 19.50 Ismerkedjenek, kérem!, 20.35 Spearfild szenátor lánya (amer.), 22.55 Sportműsor

Pozsony 2

8.20 Nils Holgersson, 8.50 Olimpiai stúdió, 17.45 Hírek, 18.15 Olimpiai stúdió, 21.25 Dokumentumfilm, 21.50 Olimpiai stúdió

Bécs 1

9.30 Enterprise űrhajó, 10.15 Pan–optikum, 10.35 A bagdadi tolvaj, 12.00 Pillantás a hétre,, 13.10 Három hölgy, 13.35 Autóbuszmegálló, 15.30 Kum–kum, 15.50 Bábjáték, 16.15 Hét kívánság, 17.00 Minihírek, 17.10 Idősek klubja, 18.00 Hírek, 18.05 Ausztria–kép, 18.30 Ha krimit írt, 19.30 Híradó, 19.48 Ausztria kincseskamra, 20.15 Az 5–ös számú robot él (amer.), 21.55 Hírek, 22.00 Oppen és Ehrlich, 22.50 Victor/Victoria (angol), 1.00 Mr. Moto hazárdjátéka (amer.

Bécs 2

8.00 Olimpia, Barcelona, 11.00 Salzburgi Ünnepi Játékok, 12.45 Művészlexikon, 13.20 Haza, idegen otthon, 13.50 Sportdélután, 19.00 Tartományi élet, 19.30 Olimpia, 21.00 Salzburgi Ünnepi Játékok, 22.05 Szórakoztató műsor, 22.50 Olimpia, 1.30 Hírek, 1.35 Mesterművek

HÉTFŐ

Budapest 1

5.45 Falutévé, 6.00 A Reggel, 8.30 Közjáték, 8.35 Walt Disney bemutatja, 10.20 Szeszélyes évszakok, 11.20 ZOOM, 11.55 Barcelona!, 15.05 Képújság, 17.00 Délutáni egyenleg, 17.30 Útban 2000 felé, 17.40 Velem vagyok minden nap, 17.55 Itt Barcelona!, 20.20 Híradó, 20.45 Barcelona!, 23.05 Közjáték, 23.10 Aktuális, 23.35 Zürichi pánceltorna (NSZK), 0.25 Késő esti híradó, 0.30 BBC híradó

Budapest 2

16.45 Hírek, 16.54 Magyarországi néptáncok, 17.05 Televízió, 17.20 Közlemények, 17.25 Doktornő, 17.45 Regionális híradó, 18.00 Híradó, 18.12 Időjárás, 18.18 Csacska macska, 18.40 Ö + P, 19.05 Boldog család (NSZK), 20.00 Pop–reál, 20.30 Fórum a szövetkezeti törvényről, 21.00 Stúdió '92, 22.00 Esti egyenleg, 22.20 Időjárás, 22.25 Japán autó magyarul, 22.45 Jönnek az oroszok (NDK)

Pozsony 1

9.45 A televízió archívumából, 11.00 Barcelona, 18.30 Pozsonyi film, 18.45 Vagyonjegyes privatizáció, 19.30 Tévénapló, 19.55 Barcelona, 22.00 Eseményről kommentárok, 22.35 Barcelona

Pozsony 2

18.10 Nyelvlecke, 18.25 Hátizsákkal a hegyekbe, 19.00 Hírek, 19.22 Kalandok a világűrben, 20.06 ...és hasznot húzni (tévéfilm), 20.30 Hogyan tovább, 21.40 Időszerű események, 22.20 Sportműsor, 22.20 Euroturizmus

Bécs 1

9.00 Hírek, 9.05 Az állatok paradicsoma, 9.30 Ausztria–kép, 10.00 Ausztria kincseskamra, 10.30 Autóbuszmegálló, 12.00 Éjszakai suli, 13.00 Hírek, 13.10 Santa Fétől Hollywoodig, 13.35 Batman, 14.25 Tarzan fia, 16.00 Nils Holgersson, 16.25 Dr. Macphee igaz története, 17.00 Mindenrek, 17.10 Wurlitzer, 18.00 Hírek, 18.10 Hölgy, 18.30 Ha krimit írt, 19.30 Híradó, 20.15 Mária, 21.25 Miami Vice, 22.10 A karmester titka, 23.55 Tiltott zás (angol), 1.25 Hírek

Bécs 2

13.15 Olimpia, 1992, 15.55 Művészlexikon, 16.00 Az évszázad képe, 16.30 Hársfa utca, 17.00 Olimpia, 1992, 18.00 Hírek, 19.00 Tartományi élet, 19.30 Olimpia, 1992, 21.15 Sportleszkóp, 22.00 Híradó, 22.30 Egy világ nyomában

MURPHY TÖRVÉNYEIBŐL

• Ha egy útkereszteződésbe táblákat állítanak, az egyik irányban lelassul a forgalom, ha lámpát, akkor mindkét irányban, ha rendőrt, akkor dugó van.

• Az autó lámpája mindig estére romlik el. Az ablaktörlő esőben, a fék a lejtőn lefelé. A többi alkatrész folyamatosan, kiszámíthatatlan s

JÚLIUS 25–TŐL 31–IG

KEDD

Budapest 1

5.45 Falutévé, 6.00 A Reggel, 8.30 Közjáték, 8.35 Az Edison ...rvérek, 9.00 A rakoncátlan ...arek, 9.25 Friderikusz–show, 9.50 Itt Barcelona!, 13.25 Képújság, 17.00 Délutáni egyenleg, 17.10 Megveszem ezt a nőt, 17.35 Képújság, 17.40 Mini klip–mix, 17.50 Európai utas, 18.30 Pénzvilág, 18.40 Dodó klub, 19.00 Cimbória, 19.15 Engedjék hozzám!, 19.20 Esti mese, 19.30 IS, 20.00 Híradó, 20.30 Telesport, 20.40 Kerék bár, 21.15 Közjáték, 21.25 Goya (spanyol, ...5), 22.25 Tényképek, 23.10 Viente e moriente, 23.55 Késő esti híradó

Budapest 2

16.40 Hírek, 16.50 Operettről operettre, 17.16 Közlemények, 17.25 Dominó, 17.40 Híradó, 17.52 Időjárás, 17.55 Barcelona, 22.00 Esti egyenleg

Pozsony 1

9.10 Népzene, 10.40 Romale, 11.05 Fény a sötétségben, 16.10 ...zóna, 17.00 Hitparádé, 18.50 A ...dőrség naplójából, 19.00 Főzőkl, 19.30 Tévénapló, 20.05 ...st (cseh), 21.40 Az élet nem...k könyvekből áll, 22.30 Ese...nyek, kommentárok 23.05 Ki-

Pozsony 2

...50 Barcelcna, 15.15 Barcelo..., 18.00 Hírek, 18.15 Barcelona, ...26 Időszerű események, 22.05 ...rcelona

Bécs 1

...00 Hírek, 9.30 A világ hét cso..., 10.00 A világ nagy útjai, ...30 Levelek a parkból, 12.00 ...szélgetés Bruno Kreiskyvel, ...00 Hírek, 13.10 Santa Fétől ...gatra, 13.35 Batman, 14.25 A ...15 férje, 15.55 Popeye, 16.00 ...vetítés egérrel, 16.25 Spit ...cphee igaz története, 17.00 ...hírek, 17.10 Wurlitzer, 18.00 ...rom hölgy, 18.30 Ha krimit írt, ...30 Híradó, 20.00 Kulturális ...gazin, 20.15 Pingvin, 21.15 ...év vágyódás, 22.55 A rézcda, 0.25 Chicago, 1930

Bécs 2

...13.15 Olimpia, 1992, 16.25 Művészlexikon, 16.30 Tájékozódás, ...00 Olimpia, 1992, 19.00 Tartományi élet, 19.30 Olimpia, 1992, ...27 Külföldi tudósítások, 22.00 ...ító, 22.30 Olimpia, 1992, 1.30 ...k, 1.35 Mesterművek

SZERDA

Budapest 1

5.45 Falutévé, 6.00 A Reggel, 8.30 Közjáték, 8.35 Miska mackó és a többiek, 9.00 Marc és Sophie (francia), 9.25 Évgyűrűk, 10.00 Itt Barcelona!, 13.05 Lovejoy (angol), 14.00 Ez is jazz, 14.30 Itt Barcelona!, 15.50 Drezdai gyűjtemények műkincsei, 16.07 Mini klip–mix, 16.15 A kamaszodó kamaszadó vakációs sorozata, 16.40 Délutáni egyenleg, 16.55 Itt Barcelona!, 20.20 Híradó, 20.45 Itt Barcelona!, 22.50 Közjáték, 22.55 Aktuális, 23.20 Mézesmadzag, 0.10 Késő esti híradó

Budapest 2

16.40 Hírek, 16.50 Nomád nemzedék, 17.22 Közlemények, 17.25 Dominó, 17.45 Regionális híradó, 18.00 Híradó, 18.12 Időjárás, 18.18 Katts és kutyája (amer.), 18.42 Zöldpont, 19.05 Csengetett, Mylord? (angol), 20.00 Kérdések, válaszok, 20.50 Minidrámák, 21.20 Hollywoodi interjúk: A Hargitay család, 22.00 Esti egyenleg, 22.20 Időjárás, 22.30 Tógyer farkasa (tévéjáték), 22.55 A dalai láma Magyarországon

Pozsony 1

9.30 Slágerparádé, 10.30 Barcelona, 16.00 Barcelona, 19.30 Tv–napló, 19.57 Barcelona, 21.20 Politika mindenkinek, 22.00 Események, kommentárok, 22.30 Az 5 a 40–ből számainak sorsolása, 22.35 Barcelona

Pozsony 2

17.25 Az UFO–eset, 18.10 Nyelvlecke, 18.25 A festő meghívására, 19.00 Hírek, 19.22 Kalandok a világűrben, 20.06 Ki kitől? (német), 21.40 Időszerű események, 22.08 Sportműsor

Bécs 1

9.00 Hírek, 9.30 A világ hét csodája, 10.00 A világ nagy útjai, 10.30 Piedone, a zsaru, 12.10 Külföldi tudósítások, 13.00 Hírek, 13.10 Santa Fétől nyugatra, 13.35 Batman, 14.25 Charlie Brown és barátai (amer.), 15.40 Az állatok paradicsoma, 16.00 Niklaas, 16.25 Spit Macphee igaz története, 17.00 Minihírek, 17.10 Wurlitzer, 18.00 Három hölgy, 18.30 Ha krimit írt, 19.30 Híradó, 20.00 Kulturális magazin, 20.15 Négy lány a Wachauból (német), 22.00 A modell és a zsaru (amer.), 22.45 Skarlátvörös billiárd (francia), 0.15 A szerelem ára (görög), 2.05 Hírek, 2.10 Mesterművek

Bécs 2

13.15 Olimpia, 1992, 15.55 Művészlexikon, 16.00 A kémia története, 16.30 Országok és emberek, 17.00 Olimpia, 1992, 18.00 Hírek, 19.00 Tartományi élet, 19.30 Olimpia, 1992, 21.30 Feketén–fehéren, 22.00 Híradó, 22.40 Labdarúgás, 23.00 Olimpia, 1992

CSÜTÖRTÖK

Budapest 1

5.45 Falutévé, 6.00 A Reggel, 8.30 Közjáték, 8.35 Miska Mackó és a többiek, 9.00 Furcsaságok–showja, 9.25 Szupernagyi, 9.50 Kisvakond a városban, 10.20 Rongybabák, 10.35 Marc és Sophie (francia), 10.55 Sorstársak, 11.10 Fűben–fában, 11.20 Hollywood (angol), 12.25 Itt Barcelona!, 17.00 Délutáni egyenleg, 17.10 Megveszem ezt a nőt (mexikói), 17.35 Képújság, 17.40 Mini klip–mix, 17.50 Menedzser Magazin, 18.30 Pénzvilág, 18.40 Szépség, erőszak, szenvedély, hisztéria, 19.15 Esti mese, 19.30 Most, 20.00 Híradó, 20.30 Telesport, 20.40 Dallas, 21.35 Közjáték, 21.40 Panoráma, 22.45 Berlin, Alexanderplatz (NSZK–olasz), 23.45 Késő esti híradó

Budapest 2

16.30 Hírek, 16.40 Dominó, 16.55 Itt Barcelona!, 17.25 Regionális híradó, 17.40 Híradó, 17.52 Időjárás, 17.55 Itt Barcelona!, 22.45 Esti egyenleg, 23.05 Időjárás, 23.10 Magyarok a világ filmgyártásában: Holtan érkezett (amer.)

Pozsony 1

10.15 Fény a sötétségben, 11.20 Politika mindenkinek, 15.55 Romale, 16.15 A klán (francia), 18.20 Piac, üzlet, pénzügyek, 19.30 Tévénapló, 20.05 Dempsey és Makepeace, 20.55 Tollas madárka, 21.10 A televízió archívumából, 22.30 Események, kommentárok

Pozsony 2

10.30 Barcelona, 16.30 Barcelona, 18.00 Hírek, 18.15 Barcelona, 21.26 Időszerű események, 22.05 Barcelona

Bécs 1

9.00 Hírek, 9.30 Országok és emberek, 10.00 A világ nagy útjai, 10.30 Isten hozta a börtönben (angol), 11.40 Feketén–fehéren, 12.10 Idősek klubja, 13.00 Hírek, 13.10 Santa Fétől nyugatra, 13.35 Batman, 14.25 Stan és Pan, a nagy nevettetők, 15.55 Popeye, 16.00 Janosch álomórája, 16.25 Spit Macphee igaz története, 17.00 Minihírek, 17.10 Wurlitzer, 18.00 Három hölgy, 18.30 Ha krimit írt, 19.30 Híradó, 20.00 Kulturális magazin, 20.15 Zengő Ausztria, 21.30 Murphy háborúja (angol), 23.10 Moulin Rouge (angol)

Bécs 2

13.15 Olimpia, 1992, 16.00 Mesterművek, 16.10 Művészlexikon, 16.15 A világ folyói, 17.00 Olimpia, 1992, 21.30 Vigyázat, kultúra!, 22.00 Híradó, 22.30 Olimpia, 1992, 1.30 Hírek, 1.35 Mesterművek

PÉNTEK

Budapest 1

5.45 Falutévé, 6.00 A Reggel, 8.30 Közjáték, 8.35 Rongybabák, 8.45 Marianna és a nagyi, 9.00 Dallas, 9.50 Lottósorsolás, 10.00 Itt Barcelona!, 12.35 Képújság, 14.23 Napi műsorajánlat, 14.30 Itt Barcelona!, 16.35 Drezdai gyűjtemények műkincsei, 16.50 Mini klip–mix, 17.00 Délutáni egyenleg, 17.10 Az üzlet iskolája, 17.40 Maradjatok meg szeretetemben!, 17.55 Itt Barcelona!, 20.35 Híradó, 21.00 Itt Barcelona!, 22.50 Közjáték, 22.55 Korfu, a "zöld sziget", 23.20 Lépcsők (görög–amerikai), 1.00 Késő esti híradó

Budapest 2

16.20 Hírek, 16.30 Nótaszó, 16.53 Közlemények, 17.00 Tom, Dick és Harriet (angol), 17.25 Dominó, 17.45 Regionális híradó, 18.00 Híradó, 18.12 Időjárás, 18.20 Az én pici pónim, 18.45 A szeszélyes természet, 19.40 Rockpódium, 20.30 A vasminiszter, 21.10 Új Hullám, 22.00 Esti egyenleg, 22.20 Időjárás, 22.30 Előttem az élet (francia)

Pozsony 1

9.00 Barcelona, 19.30 Tévénapló, 19.57 Barcelona, 22.00 Események, kommentárok, 22.35 Barcelona

Pozsony 2

18.10 Nyelvlecke, 18.25 Add a kezed, 18.35 Dokumentumfilm, 19.00 Hírek, 19.22 Kalandok a világűrben, 20.06 A Jóreménység farmja (francia), 21.00 Turisztikai magazin, 21.40 Időszerű események, 22.08 Sportműsor, 22.20 Zenés műsor, 22.35 Kis beszélgetés

Bécs 1

9.00 Hírek, 9.30 Állatmagazin, 10.00 A világ nagy útjai, 10.30 Éjszakai teherfuvarozás, 12.05 Videoújdonságok, 12.15 Teleszkóp, 13.00 Hírek, 13.10 Santa Fétől nyugatra, 13.35 Batman, 14.25 Maya, 15.55 Popeye, 16.00 Kum–kum, 16.25 Spit Macphee igaz története, 17.00 Minihírek, 17.10 Wurlitzer, 18.00 Három hölgy, 18.30 Ha krimit írt, 19.30 Híradó, 20.00 Kulturális magazin, 20.15 Két férfi, egy eset, 21.25 Piedone Hongkongban (olasz), 23.15 Target (amer.), 1.05 Chicago, 1930

Bécs 2

13.15 Olimpia, 1992, 15.45 Mesterművek, 15.55 Művészlexikon, 16.00 Szövetség a túlélésre, 16.30 Olimpia, 1992, 18.00 Hírek, 18.05 Nyereményjáték, 18.30 Olimpia, 1992, 21.15 Schilling, 22.00 Híradó, 22.30 Olimpia, 1992, 2.00 Hírek

A komáromi PANORÁMA kertmozi műsora

26–án Rémálom az Elm utcában (amerikai), 27–én Tini–nindzsa teknőcök (amerikai), 28–án Drágán add az életed (amerikai), 29–30–án Még drágább az életed (amerikai), 31–én THELMA és LOUISE (amerikai).

GRATULÁLUNK

Névnapjukon szeretettel köszöntjük

július 25–én *Kristóf, Zsaklin*
július 26–án *Anna, Anikó*
július 27–én *Olga*
július 28–án *Szabolcs*
július 29–én *Márta*
július 30–án *Judit*
július 31–én *Oszkár*

nevű kedves olvasóinkat, valamint mindazokat, akik ezen a héten ünneplik születésnapjukat.

HÁZASSÁGOT KÖTÖTTEK

a komáromi városházán: Boldoghy Olivér és Kovács Ildikó

az érsekújvári városházán: Dráfy Tibor és Pupák Zsuzsanna, Csizmadia Péter és Kardoš Szilvia, Kotlár József és Presburger Mónika, Oršulík Oto és Kanyák Tímea, Kozák Zoltán és Lakatos Gabriella, Bergendy Péter és Morvay Éva, Bureš Jaromír és Miklás Ilona, Algajer Lajos és Csabai Mária, Farkas István és Guštár Renáta, Žemberi Róbert és Dráfi Anna.

HALÁLOZÁS

Az elmúlt napokban örökre távoztak sorainkból: a komáromi Gazsó Pál (79 éves), a keszegfalvai Kovács Irén (73 éves), a komáromi Vychoval Erzsébet (90 éves), a gútai Jaškó József (62 éves), a komáromi Both Jolán (51 éves), a komáromi Kováč Júlia (63 éves), az imelyi Pasztorek Mihály (70 éves), a megyercsi Gőcze Béla (65 éves), a gútai Erb Anna (70 éves), a komáromi Bukor Rozália (80 éves), a gútai Angyal Ferenc (62 éves), az ógyallai Žigo Júlia (76 éves), az újgyallai Pastorek Mária (64 éves) és a kolozsnémai Solčan Antal (62 éves). **Emléküket megőrizzük!**

KÖSZÖNTŐ

Július 27–én ünnepli 50. születésnapját a drága jó feleség, édesanya és nagymama



GÓGH KATALIN

Gútán.

E szép ünnep alkalmából szívből köszöntik, egészségben és örömökben gazdag éveket kíván

férje Imre, lánya Kati és Évi, vejei, unokája Lacika, Tomika, Attila és a kis Angelika, akik sokszor csókolják a nagymamát.

SPORT

Új igazolványokkal

A Szlovák Labdarúgó–szövetségben elkészítették az új játékosigazolványokat. Az 1992. augusztus 23–án kezdődő 1992–1993. évi járási bajnokságban már csak ezekkel a fóliában rögzített igazolásokkal játszhatnak a csapatok.

Az érvénytelenné vált (régi) igazolványokat a járási labdarúgó–szövetségen kell leadni, ezek ellenében vehetők át az új játékosigazolványok.

Mint ahogy arról korábban már értesítettük a labdarúgó–szakosztályok vezetőit, 1992. július 29–én délután 16 órakor Komáromban a Kertész utcai PIRAMIS irodaház földszinti nagytermében sor kerül az elkövetkezendő bajnokságok sorsolására. Tekintettel arra, hogy kevés a működő játékvezető, arról is döntenek majd, hogy a járási III. osztályban szombati napokon játszák a bajnoki találkozókat.

Naszvad község labdarúgó–szakosztálya „B" csapatát nevezte a járási III. osztályú pontvadászatba.

-bo-

OLVASTA MÁR?

Charles Berlitz, a Bermuda–háromszög és az Atlantisz című könyvek nagysikerű szerzője több esztendőn át foglalkozott a Japán partjai mentén elterülő ún. Sárkány–háromszög rejtélyeivel. Arról a sokezer négyzetkilométeres területről van szó, amely a Bermuda–háromszög „túlsó oldalán" található, s nem kevésbé titokzatos, mint atlanti–óceánbeli „társa". Az Ördög–tengernek is nevezett területet a legmélyebb tengerárkok barázdálják, itt ma is szigetek keletkeznek, majd nyomtalan eltűnnek. Ez a földkerekség legaktívabb területe szeizmikus és vulkanológiai szempontból. Hasonlóképpen, mint a Bermudáknál, itt is hajók és repülőgépek százai tűnnek el nyomtalanul, s az esetek többségében még az SOS vészjelzés leadására sem jut idejük. Ha azt gondolnánk, hogy csak a polgári hajózás és repülés járművei ezek, akkor tévednénk, hiszen vagy egy tucat különböző nemzetiségű tengeralattjáró, — közöttük számos szovjet atommeghajtású — veszett oda. Sőt odaveszett az a japán kutatóhajó is, amely tudósokkal és a legkorszerűbb felszerelésekkel, berendezésekkel a fedélzetén éppen e rejtélyes eltűnések okait volt hivatva feltárni. Berlitz rendkívül sok tényanyagot tárt és sorakoztatott fel könyvében, amely a közelmúltban jelent meg SÁRKÁNY–HÁROMSZÖG címmel. A Csendes–óceán szigetvilágában számos monumentális megalitikus építmény, tenger alatti, elsüllyedt város nyomaira bukkantak a régészek és búvárok. Ez az a térség, ahová egyes kutatók a legendás Mu földjét, illetve birodalmát helyezik, melynek a feltételezések, illetve a legendák szerint több mint 60 millió lakosa volt. Ez lett volna Földünk első civilizációja, amely 80 ezer évvel ezelőtt fejlődött ki, s mintegy 13 ezer évvel ezelőtt megsemmisült.

(th)

Kereskedőként idegenkedik a helyhez kötöttségtől? Úgy véli, szerencsésebb megoldás, ha az üzlet házhoz megy?

A komáromi JEDNOTA fogyasztási szövetkezet megvételre, esetleg leasingbe kínálja három mozgóboltját.

– 2 db LIAZ gyártmányú vegyesárubolt (élelmiszer, drogéria, felvágottak),
– 1 db AVIA gyártmányú hentesüzlet (hús és húskészítmények).

Éljen a lehetőséggel és alapozza meg jövőjét!

Információk a következő komáromi telefonszámokon:

Ing. Boncsek Péter : (819)624 89
Strýček Ján: (819) 614 12.

DUNATÁJ

— magyar nyelvű regionális hetilap. Kiadja a DANUBIUS—press kiadóvállalat. Főszerkesztő Morovič Lajos. Főszerkesztő—helyettes Németh István. Rovatvezető: Kulcsár Zsuzsa. Gazdasági ügyintéző: Csernava Mária. Szerkesztőségünk címe: Dunatáj szerkesztősége, Széna tér 3., 945 01 Komárno (tel.: 0819/60241) Hirdetőirodáink címe: Inzertná kancelária, Megyeház utca 5. 945 01 Komárom, valamint Linda baby centrum, Győri utca 31., 946 03 Kolárovo (tel.: 0819/941 806). Adminisztráció: 946 03 Kolárovo, Hosszú utca 47. Telefon: (munkaidő alatt) 0819/60241, ill. 17 és 20 óra között 0819/941 542. Előfizetési díj egész évre 104 korona, félévre 52 korona. Előfizetéseket elfogad minden lapkézbesítő és postahivatal. Kéziratokat nem őrzünk meg és nem küldünk vissza. Szedés és tördelés DANUBIUS–press. Nyomja a Komáromi Nyomdaüzemek, á. v. Terjeszti a Postai Hírlapszolgálat és a Csemadok. Regisztrációs szám: MK 190/90. Nemzetközi indexszám: 492 11.

dunatáj

III. évf.

30. szám
1992.
Július 31.

2 korona

MAGYAR NYELVŰ REGIONÁLIS HETILAP

KÖVETKEZŐ SZÁMUNK TARTALMÁBÓL:

• A munkanélkülieken próbálnak segíteni • Mi lesz veled Leányvár? • Menedék hajléktalanoknak • Átalakítás alatt a komáromi kultúrközpont •

JÓVÁHAGYTÁK A KOMÁROMI VÁROSI EGYETEM ALAPSZABÁLYZATÁT

Megvalósulni látszik a délvidék magyarságának régi álma

A szlovákiai magyarság régi törekvése egy komáromi székhelyű, magyar tannyelvű felsőoktatási intézmény létrehozása. A Jókai Egyetem körüli huzavona kudarcai után úgy tűnt, nem válhat valóra a szép elképzelés. Nos, állami intézményként valóban nem, de az érvényben lévő ide vonatkozó törvények lehetővé teszik ezen intézmény magániskolaként történő létrehozását.

Ez adta az ötletet a Schola Comaromiensis alapítvány létrehozásához. Ez az alapítvány hivatott anyagilag támogatni az intézmény tevékenységét, mely az eredeti elképzelésektől eltérően, legalábbis kezdetben, magyarországi felsőoktatási intézmények távoktatási központja lesz. Ennek konkrét példája a Kecskeméti Kertészeti Főiskolával kötött megállapodás, melynek értelmében az új tanévtől Gadócon távúton kertészmérnököket fognak képezni. A város önkormányzata korábban már jóváhagyta az alapítványt és az ezt igazgató kuratóriumot. A július derekán megtartott legutóbbi képviselőtestületi ülésen újabb konkrét lépést tettek az ügyben azzal, hogy jóváhagyták az egyetem alapszabályzatát. Ebben egyebek mellett benne foglaltatik, hogy az egyetem Komárom városának művelődési létesítménye, önálló jogi szubjektum, melynek területi hatásköre nincs behatárolva. Jogában áll külföldi kapcsolatokat létesíteni és lehetőségeihez, szükségleteihez mérten reklám–, valamint kereskedelmi–vállalkozói tevékenységet folytatni. Rendelkezésére áll minden polgárnak, tekintet nélkül állampolgárságra, nemzetiségre, politikai és felekezeti hovatartozásra. Mint nyitott szervezet együttműködhet bármely szervezettel, intézménnyel, jogi és fizikai személlyel, melynek tevékenysége nem ellenkezik az egyetem alapszabályzatával. Lehetőségei szerint támogatja hasonló intézmények létrehozását és működését. Különösen fontosnak tartja a Komárom város polgáraival folytatott együttműködést és előnyben részesíti érdekeiket. Tevékenysége két összetevőből, gazdasági–szervezési, valamint pedagógiai–tájékoztatási munkából áll. Az intézmény élén igazgató áll majd, mégpedig az 1992. július 20–tól megbízott Dr. Szabó Rezső személyében, akinek munkáját tanácsadó szervként a pedagógiai és tájékoztatási tevékenység terén az igazgatói testület, a szervezés és irányítás terén pedig az igazgatói grémium segíti. Mindkét tanácsadó szervet legkevesebb három önkéntes, nem fizetett, a városi önkormányzat által jóváhagyott személy alkotja majd. A mindenkori igazgatót, aki az intézményt képviseli és teljes mértékben felelős ennek tevékenységéért, a városi önkormányzat nevezi ki és hívja vissza tisztségéből.

Az intézmény székhelye Komáromban, a Vár utcai Városi Kulturális Központban van. A tanácsadó szervek összetételéről a következő önkormányzati ülésen hoznak majd döntést.

–kzs–

Különös éjszakai „vendégek” a lakótelepi lakásokban

A FÖLDÖNKÍVÜLIEK SOROZATOS LÁTOGATÁSAI KOMÁROMBAN

Lapunk múlt heti számában különös, bár egyre gyakrabban előforduló éjszakai élményekről számoltunk be olvasóinknak úgy, ahogyan azt az átélője, egy komáromi hölgy elmesélte nekünk. Az alábbiakban testvére, aki az állomás alatti Kassai utca egyik emeleti lakásában lakik, idézi fel a május 9–ről 10–ére virradóra történteket.

– Soha nem foglalkoztam az UFO–üggyel. Tizenhét, tizennyolc és húszéves lányom van. Gyakran mondogatták, hogy olvassam el én is egyik–másik UFO–esetekkel foglalkozó könyvet. Az ajánlatot mindig elhárítottam azzal, hogy soha nem akartam hinni különös, megmagyarázhatatlan dolgokban, jelenségekben. Mondtam nekik, hogy higyjenek bennük, a férjemben, s mindabban a jóban és örömben, ami családunknak megadatik, s ez nekem elégséges. Mindig tovább maradtak késő éjszakáig, hogy megnézzék a „Nulladik típusú találkozások” című tévéműsort. Olykor én is megnéztem az adás elejét, majd lefeküdtem aludni. Igaz, éjszaka gyakran felébredek, de soha nem voltak különösebb félelmeim. Ha kimegyek, éjszaka sem oltom fel a villanyt.

Május 9–én este ellátogattunk egyik volt kolléganőmhöz. Akkor született az unokánk. Fél tíz tájban értünk haza, s mivel elég későn ittam egy kávét, aznap nehezen tudtam elaludni. Az ebédlőben két lányommal néztük a tévét, a legidősebb még a kórházban volt a kisbabával.

(Folytatás a 3. oldalon)

YEATS

Ha megöregszel

Ha megöregszel s szürke néneként
ott bólogatsz a tűznél, könyvemet
lapozd, idézve ifju–szép szemed
mélységes árnya közt a puha fényt,

s hogy szépséged s hulló mosolyodat
hányan szerették, hány hű s álbarát,
de változékony arcod bánatát
s zarándok lelked egy szerette csak.

S míg meghajolsz az izzó rács fele,
szomorkás kedvvel súgd: a szerelem
elillant, elszállt túl a hegyeken,
s csillagfüzér közt bújt meg szép feje.

(Kardos László fordítása)

Nem állnak meg a fejlődésben

A naszvadiak példásan törődnek községük fejlesztésével

A község új főterén már működik a szökőkút, a községháza falán ott ékeskedik az új dombormű. A toronyóra éppen delet üt, amikor bekopogunk Haris Józsefhez, a polgármesterhez. Asztalán kötegnyi irat, nemrég jött vissza Komáromból.

— A megváltozott körülmények kihívást jelentenek az önkormányzatok számára. Már nincs központi dotáció, nincs „kassza", amiből bármikor kérhetünk. Ha viszont fejleszteni akarjuk településeinket, akkor kilincselni kell, pénzt kell szerezni. Most is építkezési ügyben jártam a járási hivatalban — mondja. — Legfontosabb feladatunknak a környezetvédelmet tartjuk, s ezért szeretnénk elérni, hogy a víztisztító állomás és a hozzá tartozó 800 méteres kanalizáció építése felgyorsuljon. A faluban mintegy 9 kilométer hosszú szennycsatornát kell kiépíteni. Feltéve, ha lesz rá pénz...

A községházával szemben levő téren már áll az új bevásárló- és szolgáltatóház földszintje. Mondhatni önerőből épül, hiszen a községi kisüzem dolgozóinak munkáját dícséri. Itt kap majd helyet a takarékpénztár, amely a hitelektől kezdve a valutabeváltásig, teljes körű szolgáltatásokat biztosít. De lesz benne zöldségüzlet, cukrászda és vegyesbolt is. Ha összejön a pénz, a jövő év májusában már átadásra kerülhet. De még valamivel büszkélkedhetnek a naszvadiak! Új piacuk van, amely már messzeföldön ismertté vált. A piaci napokon igazi „nemzetközi" forgalom bonyolódik itt le, hiszen a lengyel, bolgár, orosz alkalmi árusok hada lepi el a teret. A hazaiaknak is jut viszont hely, sőt az önkormányzat a magánkereskedők számára építkezési telkeket is biztosított.

— Szeretnénk, ha még ismertebbé válna a piacunk, bár panaszra most sincs okunk. A környező városokból rendszeresen idejárnak bevásárolni az emberek, s olyasmit is visszahallottunk, hogy felesleges az ószövai lengyel–piacra utazni, hiszen itt is mindent meg lehet venni. Gátat akarunk azonban vetni a szedett-vedett bódék felállításának, s így a magánkereskedők számára felkínált telkeken olyan tipizált árusító bódékat akarunk felépíttetni, amelyek ízlésesek s megfelelnek a kívánalmaknak. Minderről az önkormányzat dönt majd – magyarázza a polgármester.

Naszvadon jó az önkormányzat együttműködése. Haris úr nem titkolta elégedettségét, amit azzal magyarázott, hogy a naszvadiak a helyhatósági választások során nem csupán a pártbeli hovatartozást vették figyelembe, hanem elsősorban azt, hogy megfelelő, jól tájékozott képviselők kerüljenek a székekbe.

— Nem titkolom, hogy az önkormányzati üléseken viták is vannak, de ezek minden esetben azt a célt szolgálják, hogy a községfejlesztés lehető legjobb formáját találjuk meg. Az sem titok, hogy nem minden esetben a polgármesternek van igaza. De ez így jó. Ha más községekben is ilyen aktívak az önkormányzati tagok, akkor nem lehet probléma az összhang megtalálása. Igazán örülök annak, hogy tanácskozásainkon minden esetben a józan ész dönt — fejezte be rövid tájékoztatóját Haris József polgármester.

—x—

Agylágyulás

Felforr az agyvíz, ha az ember arra gondol, hogy falra hányt borsóként szállnak el egyesek füle mellett a figyelmeztető szavak. Vagyis eredmény nélkül. Még ez év elején figyelmeztettük az illetékeseket, hogy az állomás alatti ún. öreg CSAD megálló épületének tetejéről hiányzik néhány cserép, aminek következtében beázott a mennyezet és zárlatossá vált a villanyvezeték. Mintha mi sem történt volna, az üzemeltető gépjárműközlekedési vállalat komáromi igazgatósága a füle botját sem mozdított, és Komárom városának vezetősége is elsőrendű bizonyítékot szolgáltatott arra nézve, hogy a városi tulajdon védelmében nem áll a helyzet magaslatán. Mert bizony Medárd meghozta a mezőgazdászok számára oly szükséges, kiadós esőzést, ami viszont nem segít egy tető nélküli épületnek. A plafon tovább nedvesedett, majd túlsúlyossá vált, s a fizika törvényeinek megfelelően egy szép estén beesett a padlóra. Személyi sérülés nem történt, de az épület használhatatlanná vált. A korábban központi buszpályaudvarrá nyilvánított terület most jegykiadó nélkül árválkodik. Igaz, a Kossuth téren felállított fabódéban azóta már el lehet intézni a havijegyek beszerzését, az igazolványok cseréjét is, viszont a várakozók most tető nélkül, a puszta ég alatt állhatnak sorba. Hát ilyenektől kap az ember agylágyulást...

A tárgyalóteremből jelentjük

Leleplezett családi vállalkozás

Ha érzékenyebb lett volna a komáromi járásbíróság büntetőtanácsa, tagjai akár könnycseppeket is hullathattak volna. Öten ültek a vádlottak padján. Családtagok. A testvérek és unokatestvérek bűnbánó társulata. Igaz, kisebb betörések terhelik a számlájukat, de sorozatban követték el őket.

— Mi becsületes emberek vagyunk, csupán a nyomor és az éhezés vitt rá bennünket arra, hogy bűncselekményeket kövessünk el — védekezik az egyik vádlott, s szavaira szótlanul bólogatnak a többiek. — Munkanélküliek vagyunk, szociális segélyt sem kaptunk, így azután úgy szereztük be a mindennapi betevőt, ahogy tudtuk...

— Szomorú! — sóhajthat fel a hiszékeny olvasó, s valóban elgondolkodhat azon, hogy egyes emberek milyen nehezen tudnak talpon maradni. A valóság azonban kissé más. A népes gyülekezet két tagja még kiskorú, de ügyesen tudja használni a feszítővasat, a kalapácsot, a vésőt, s mindazokat a kellékeket, amelyek elférnek egy szatyorban, s elengedhetetlenül szükségesek egy betöréshez. Tagjai felváltva és nagy előszeretettel keresték fel a környező kisebb települések, majorok élelmiszerüzleteit. Elvégre éhesek voltak. A bökkenő csupán az, hogy szinte kivétel nélkül olyan holmit emeltek el, ami nem okvetlenül szükséges a konyhaasztalra. A „beszerzések" során ugyanis többnyire cigaretta, pálinka, illatszer, mosópor került a kompánia táskáiba, vagyis olyan áruféleségek, amelyeken azután olcsón és gyorsan lehet túladni. Igaz, az egyik betörő — kiskorúságával magyarázhatóan — előszeretettel emelt el cukorkát, csokoládét, desszertet, amelyekkel bizonnyal hozzájárult a kalóriapótláshoz.

Amikor már túl sok volt az „üzletlátogatás", akkor a csoport tagjai a környező üdülőtelkeket keresték fel. Nevetséges, hogy sokszor semmire sem használható dolgokat loptak el, de ugyebár, ha egyszer már fáradoztak a zárak feltörésével, az ablakok betörésével, akkor valami kis „emléktárgyat" illik hazavinni.

Jött a tavasz, egyre gyakrabban éjszakáztak a tulajdonosok a vikkendházakban, így „visszafanyalodtak" az üzletekre. Legutolsó „látogatásuk" során azonban faramuci helyzet állt elő. A sötétben csak nagy nehezen tudták volna feltörni az élelmiszerüzlet ajtaját, ám ekkor alkalmi „segítséget" kaptak. Egy autó reflektorfényében végezhették volna munkájukat. Ők azonban ebből nem kértek, már csak azért sem, mert az autó tetején furcsán villogott a kék fény. A rendőrjárőr a helyszínen letartóztatta a népes csoportot.

A komáromi járásbíróságon az „érdemeknek" megfelelően nyolc hónaptól tizennyolc hónapig terjedő börtönre ítélték az „éhes" betörőket, akiknek büntetését fiatal koruk, illetve az okozott kár alacsony volta miatt tizennyolc hónaptól két évig terjedő időszakra felfüggesztették. Meg kell azonban azt is jegyezni, hogy a rokonság hosszabb időn át nélkülözni fogja a társaság két tagát, akik — miközben szabadlábon várhatták volna az ítéletet — további betörések és más bűncselekmények miatt újra letartóztatásba, majd vizsgálati fogságba kerültek.

Mert van, aki más kárán, s van, aki a saját jából sem tanul...

-mi-

A földönkívüliek sorozatos látogatásai Komáromban

(Befejezés az 1. oldalról)

Később kikapcsoltuk a tévét, majd a hugom akart beszélni arról, hogy mi történt aznap, de elhárítottam azzal, hogy most nem vagyok kíváncsi a dologra, ha akarja, majd másnap elmeséli. Éjfél előtt még kimentem az erkélyre, felnéztem a csillagos égre, közben egy pillanatig azon gondolkoztam, hogy mit is akarnak tulajdonképpen az ufók? Boiondság az egész! — hessegettem el magamtól a gondolatokat, majd bementem, eloltottam a villanyt és én is nyugovóra tértem. Már mindenki aludt. Két lányom az egyik szobában, férjem a másikban. Lefeküdtem, de éreztem, hogy nehezen megy majd az elalvás. Néha bedagad a bokám. Volt otthon vízhajtó tabletta, hát bevettem. Úgy éreztem, hogy ki kell mennem. Nemsokára ismét ki kellett mennem. Siettem vissza a sötétben a hálószobába. Már nyúltam az ajtaja felé, amikor megláttam, hogy az ebédlőben mintha színes üveggyöngyök vibráltak volna, s olyan hangot hallattak, mint amikor összeverődnek. Ekkor még nem gondoltam rosszra, csupán meglepődtem. Kinyitottam a hálószoba ajtaját, hogy biztonságban érezhessem magam, másik kezemmel a falat kerestem, s még egyszer visszapillantottam, mert valamiféle mozgást is észleltem. Mikor a falhoz ért a kezem, hirtelen megfogta valaki. Mintha hosszú ujjai lettek volna... Akkor úgy éreztem, hogy az ijedtségtől beestem az ágyamba. De a férjem ágya van elöl, azon keresztül kellett, hogy essek. Furcsálltam, hogy mindezt miért nem érzi. De mintha csak a paplanját láttam volna, őt magát nem. Éreztem, hogy sokan vannak körülöttem. Sikoltottam volna, hogy: „Jaj istenem, ne bántsatok!" Éreztem, hogy mozog a szám, de mintha azt is tudtam volna, hogy senki sem fog hallani. Hallottam, hogy ágyam mindkét oldalán suhog valami. Egyszerűen nem jött ki hang a torkomon: „Ne bántsatok, ne bántsatok!"

— Abban a pillanatban a kezem felől forróság öntötte el a testemet. Elzsibbadt a szívem is. Kimondottan éreztem a szívemet, hogy odaér valami, halad lefelé, egészen a derekamig. Különös, megmagyarázhatatlan érzés, mintha valami lefolyna az ember testében. S abban a pillanatban valamiféle ietapogatóval gyorsan végigvizsgáltak. Először a két kezemet, a testemet, majd a két lábamat. Mind külön–külön. Miközben „vizsgáltak", olyan erős fény volt a szobában, hogy azt hittem, az egész lakótelep tudomást szerez majd a történtekről. Miután mindez véget ért, mintha valami kiszívta volna a szobából a látogatókat, olyan hirtelen távoztak. Ekkor már fel tudtam kelni. Kintről furcsa, vijjogó hangot hallottam. Erős késztetést éreztem, hogy az ablakhoz menjek, és félrehúzzam a függönyt. Mintha ők akarták volna, hogy tudjak róluk. Kinéztem. A házunk felett egy repülőcsészealj lebegett. Ablakaiból fény áradt. Amint megpillantottam, nagy sebességgel távozott a hetedik lakótelep, a nagy kémény felé. Mindezt biztosan nem álmodtam, mert másnap reggel is félre volt húzva a függöny. Máskor soha nem hagytam így.

— Visszaestem az ágyamra. A férjem felült és panaszkodott, hogy rettenetesen fáj a gyomra, s indult kifelé. Utána szóltam: „Várjál, nálam is voltak!" „Kicsodák, hiszen én is itt voltam melletted?!" — válaszolta csodálkozva. Nem hitte az egészet, amit meséltem neki. Elhatároztam, hogy a gyerekeknek nem szólok erről. Nem akarom, hogy tudjanak róla. Később viszont erős késztetést éreztem, hogy mindenkinek elmeséljem, mi történt velem. El kell mondanom, hogy ők jók, jót akarnak, nem bántanak senkit, nem okoznak fájdalmat. Mert egyébként tényleg nem bántottak...

Lejegyezte: Németh István

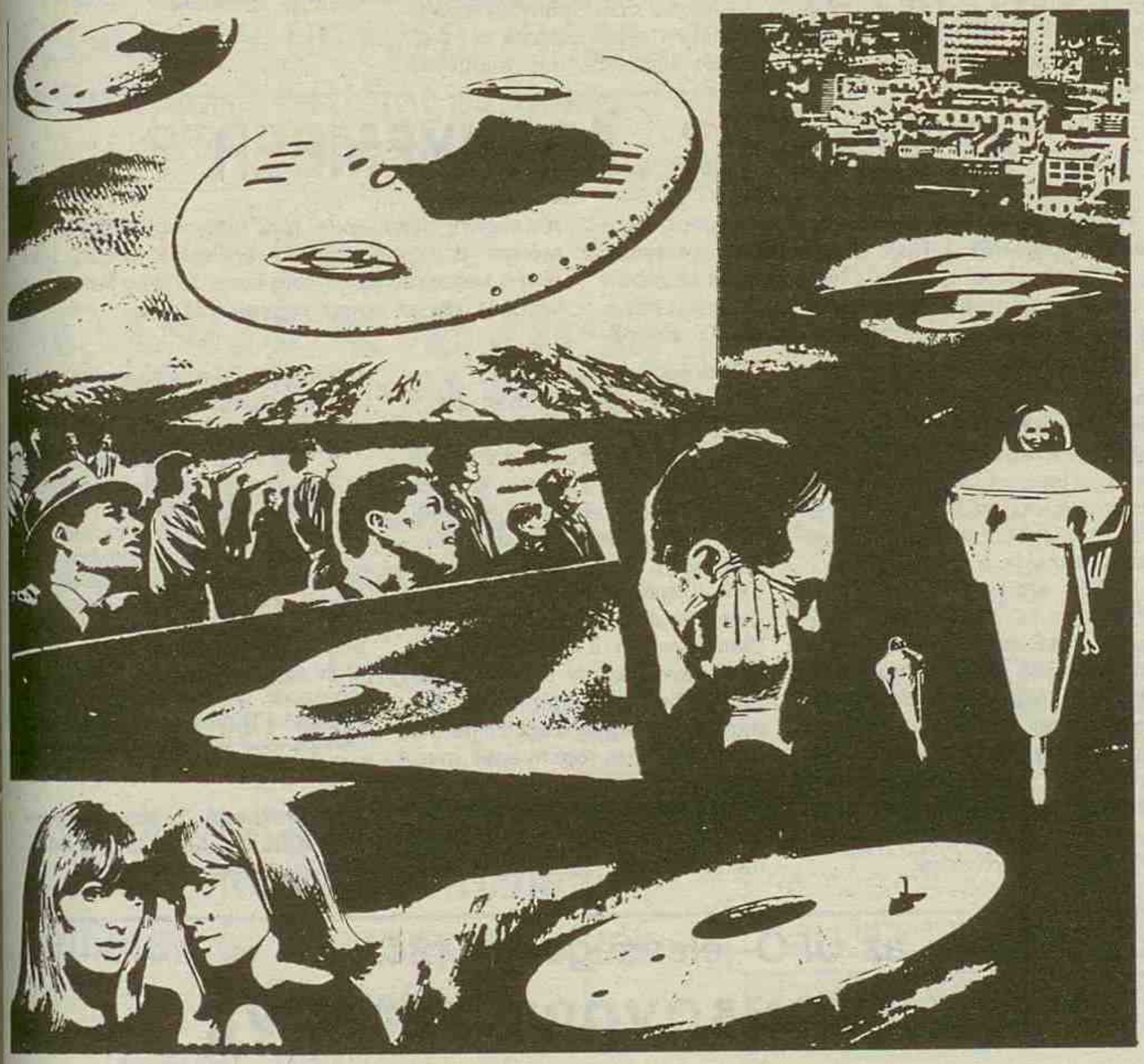

Hírlapi kacsamáj,

avagy Amit ma megvehetünk, örüljünk neki!

• Taszajkó Hubbancs krumplicsírai lakos nyerte az idei Aranykukkancs díjat, amelyet a legjobb avantgard videofilm készítőjének ítélnek oda a Hukkantyúsi fesztiválon. A neves alkotó, aki megilletődve vette át a díjat, elmondta, hogy anyagi támogatás nélkül kívánt egy pártatlan filmet forgatni életünk mozgalmas pillanatairól. Mivel saját pénzéből csak a film feliratozására futotta, egy üres kazettát küldött be a versenyre. A „Szömörkék a szürke égen" alkotás így is nagy sikert aratott.

• A gyermekekről való gondoskodás elmulasztása miatt indított pert Piriszke Bluzmány, 43 éves diplomás alkoholista az édesanyja ellen. A vádiratban rámutatott arra, hogy hosszú és keserves munkával sikerült leküzdenie magát az elsőosztályú alkoholista és munkanélküli szintjére. Legnagyobb megdöbbenésére azonban ebbéli igyekezetét környezete nem respektálta, sőt (idézzük): – A mutter még a piára sem ad lóvét, holott minden szülőnek kötelessége gondoskodni a gyermekéről!

• *Kicsiny hazánk születendő alkotmányából azonnal vonják ki a régi, totalitárius eszmét idéző, a „minden hatalom a dolgozó népé!" paragrafust! – követelte Puszmogi Szörcsög önkéntes alkotmányjogász és lókefekötő, majd így folytatta: – Sokkal igazabb, valósabb gondolatoknak kell az alkotmányban tükrözniük a valóságot. Javaslatom alapján az 1. paragrafus alkotmányunkban a következő legyen: Minden adósság a dolgozó népé...*

• A pilisvakarkai önkormányzati ülésen Toszogány Balambér polgármester ünnepélyes keretek között hangoztatta: A mi községünkben ma már mindenki bátran hallathatja hangját! De azért ajánlom, hogy halkan tegye, s úgy, hogy az nekem is megfeleljen...

• Nem fogadta el a bíróság Ragacs Jenő védekezését, akit lopással gyanúsítottak. Ragacs úr a per során mindvégig állította, hogy a nagy összeget tartalmazó pénztárcát úgy találta. Áldozata zsebében.

„A szerelemben soha sincs Lázár-jelenség: ami meghalt, az halott marad!"

(Barbara Streisand)

Ógyalla arculata lassan változik

A SZÉPNEK ÁRA VAN

Jobb szervezőkészséggel az ógyallai önkormányzat még ezekben a napokban nemzetközi motoros terepversenyt is rendezhetne a várost keresztülszelő főútján. A dimbes–dombos, hepe–hupás út még magán viseli a markológépek nyomát. Új szennyvízvezeték került a földbe, s gyökeresen megváltozik a főút arculata. — Bizakodóak vagyunk, mert az önkormányzat és a kivitelezők közötti jó kapcsolatok alapján minden feltétel adott ahhoz, hogy a főút 42 millió korona értékű rekonstrukciója a jövő év júniusáig befejeződik — mondja Stračiak Rudolf mérnök, az ógyallai alpolgármester.

A főút átépítése szorosan összefügg a városi kanalizáció és víztisztító rekonstrukciójával. A város mintegy 20 százaléka még nem rendelkezik vezetékes ivóvízzel sem. Az eddigi vízműrendszer már nem bírná az egyre növekvő fogyasztást, így akkumulációs víztartályt is építeni kell. A mintegy 30–35 millió koronás építkezésnek a tervek szerint már jövőre meg kellene kezdődnie.

— Mindehhez sok–sok pénz kell. De hogyan jut erre is, meg a város fejlesztésére is anyagi fedezet?—kérdezzük az alpolgármestert.

— Van amihez a központi alapból kapunk támogatást, többihez mi teremtjük elő a szükséges fedezetet. A szolgáltatási és kereskedelmi hálózat kibővítéséhez is megtaláltuk a lehetőséget. Mivel nem tudtuk eladni a szolgáltatások házát, az városi vagyonná vált. A helyiségeket bérbe adtuk úgy, hogy a bérlőknek két éven keresztül nem kell lokalizációs bért fizetniük. Így a lakosság rendelkezésére áll egy asztalosműhely, kulcsmásoló, kerékpár–és varrógépjavító, késköszörűs és gumijavító. Nem túlságosan jövedelmező szakágak ezek, s ezért adjuk a kétéves kedvezményt. A városi temető bérbeadásával is nyert a város. Tudni kell azt, hogy Ógyallának a környező településekkel összesen öt temetője van, aminek rendbentartása jelentős mértékben lekötötte a Műszaki Szolgáltatások Vállalatának kapacitását. A bérlő, az öreg temető kitakarítása után bebizonyította, hogy még hosszú évekre van ott hely a temetkezésekre — magyarázza Stračiak úr.

A városi önkormányzat más területeken is alkalmazta a lokalizációs illetéktől való mentességet. Nem fizet például a sörgyár, viszont az illeték fejében felépítette a piacot, a szövetkezet bekerítette az új temetőt, lebetonozott és leaszfaltoztatott egy utcát. Bagotán a szövetkezet elvégezte egy utca kanalizációját. Ógyalla önkormányzata megtalálta a város területén tevékenykedő üzemekkel, vállalatokkal és szövetkezetekkel a közös hangot. Valamennyien közös érdekünknek tartják ugyanis a város arculatának további szépítését.

—m—

KI VOLT AZ „ARANYEMBER"?

Ha másról nem ismernék is Komáromot, mint bevehetetlennek tartott öreg váráról, melynek egyik bástyájáról a kőszűz tekint alá és kezében koszorút tart (tehát nem füget mutat, mint ezt a néphit tartja): Komárom legnagyobb fia, korszakos regényírónk, Jókai Mór több regényének eseménye itt játszódik le, a régi falak között, ezek révén nemcsak az ország ismerte meg Komárom városát, de az egész művelt világ is.

Az Aranyembert lefordították németre és más idegen nemzetek nyelvére is, legendás hőse nemcsak a regény meséjében élt, de a színpadról (és a mozivászonról) is megszólalt és így széles néprétegekben lett ismerőssé érdekes alakja.

Méltán érdekelhet bennünket tehát az a kérdés: élt–e a valóságban az Aranyember, vagy csak a költő buja, színpompás képzelete varázsolta elénk Levetinczi Timár Mihály uramnak, a dúsgazdag gabonakereskedőnek alakját, akit csodáltunk, szerettünk, féltettünk és még talán meg is sirattunk, amikor Jókai Aranyemberét olvastuk.

Kétségtelen, hogy Jókai e regényhőse Komáromban élt, a költő gyermekkorában halt meg (1833–ban) és mesés gazdagsága nemcsak a kisváros kíváncsi népének képzeletét izgatta, hanem a híre messze földön elterjedt azon túl is. Ha végigtekintünk Komárom vagyonos családain a múlt század első évtizedeiben, mindjárt rá kell találnunk arra a névre, amely mögött az Aranyembert keresnünk kell. Komáromban egyébként mindenki tudta azt Jókai regényének megjelenése idejében, hogy az Aranyember nem volt más, mint Domonkos János dúsgazdag gabonakereskedő, több vármegye táblabírája, ki a görögkeleti szerb egyház temetőjében porlad és várja az igazak feltámadását.

Ki volt ez a Domonkos János?

A komáromi híres rácok közül való a családja, akikről Komárom legszebb utcáját nevezték el Rác utcának (ma Nádor utca). A rácok pedigien a vár régi védőinek, a hős naszádosoknak utódai, kik a mohácsi veszedelem idejében települnek meg Komáromban. Sokan kapnak közülük nemességet és ezek, miként a Pestyek, Domonkosok, nemcsak névben, hanem egyébként is magyarokká lesznek és a város legelőkelőbb polgárságát alkotják.

(Következő számunkban folytatjuk Dr. Alapi Gyula írásának közlését)

Beszélgetések az UFO–jelenségekről (24.)

AZ EMBERISÉG LEGNAGYOBB TALÁNYA

A bizottságok negatív hozzáállásának ellenére egyre sokasodtak az ismeretlen repülő tárgyakról szóló hírek. Az SZU–ban a kazani obszervatóriumban figyeltek meg ismeretlen repülő tárgyakat, amelyeknek holdsarló alakjuk volt és méretük meghaladta a 480 métert. A „sarló" hegyeiből nagy és erős fénycsóvák indultak ki, melyeket szikrák kísértek. De láttak fénylő korongot is, amelyik a „sarlót" kísérte. Becslések szerint óránként 18 ezer kilométert tettek meg.

1968. november 20–án a Dnyepper menti Chersonban korong alakú tárgyakat figyeltek meg, melyek átmérője egyharmada volt a Nap korongjának. Ezt a testet a helyi hidrometeorológiai iskola igazgatója és még további 50 szemtanú figyelte meg.

Hazánkban is észleltek UFO–jelenségeket, ismeretlen repülő tárgyakat, de a társadalmat inkább az 1968. augusztus 21–i „baráti segítség" rémálma kötötte le. Az UFO–jelenségek megfigyelésének a 60–as évek második felében volt egy alapvető jellemzője. Viszonylag kevés fénykép és filmfelvétel létezett, s többről kiderítették, hogy hamisak. Még az amerikai programok zárójelentései is eléggé szkeptikusak voltak. Ezért a tudósok nagy része elvetette az UFO–jelenségeket. Anomális természeti jelenségeknek, optikai csalódásoknak, a megfigyelők tévedésének, vagy a légkör felső rétegeiben megsemmisülő műholdaknak nyilvánították azokat. Hasonló nézetek terjesztője volt 1968–ban dr. Antonín Mrkoš csehszlovák csillagász is, amikor kijelentette: „Igen, hiszem, hogy léteznek repülő csészealjak, de csak a házasságban." S közben ő maga is elismerte, hogy a Lomnici csúcson végzett megfigyelései alatt észlelt egy fénylő jelenséget, melyet legjobb tudása szerint sem tudott értelmesen megmagyarázni. Dr. J. A. Hynek, akiről már szóltunk, kijelentette, hogy mintegy 15–ezer UFO–jelentés „ment át a keze alatt". Számottevő részük természeti jelenségként volt magyarázható, de sok olyan is volt közöttük, amelyre nem tudtak magyarázatot adni. Dr. Mrkoštól eltérően dr. Hynek nem volt konzervatív tudós. Meg volt győződve az UFO–jelenségek realitásáról és kijelentette: „Ha a jelenségek 10 százalékát nem tudjuk megmagyarázni szokásos eszközökkel és elméletekkel, ez egyáltalán nem jelenti azt, hogy minden megfigyelt UFO–jelenség idegen világok látogatóival magyarázható. Jelentheti azonban azt, hogy olyan természeti jelenséggel állunk szemben, amelyről nem tudunk az égvilágon semmit sem. Tegyük most félre a fantáziát és engedjük meg azt, hogy az összes tudományág előtt több rejtély és titok áll, mint ismert dolog. Az ellenkezőjét állítani annyit jelentene, mint megtagadni a tudás jövőbeli fejlődését. Az UFO lehet is, meg nem is, csak egy ezekből a jelenségekből." A későbbiekben Hynek professzor egyre inkább hajlott afelé a gondolat felé, hogy sok UFO–jelenség lehet idáig még meg nem fejtett üzenet a világmindenség valamelyik részéről.

(Folytatása következik)

K. Mészáros János

Od 1. júla zahájila činnosť v Komárne na Sennom námestí č. 4 (vedľa Slovenského gymnázia)

KANCELÁRIA KOMERČNÝCH PRÁVNIKOV.

Prijímanie stránok:
pondelok až piatok
od 8.20 do 12.00 hodiny.

—o—

Július elsejétől Komáromban, a Széna tér 4. szám alatt megkezdte tevékenységét az ÁLTALÁNOS ÜGYVÉDI IRODA.

Félfogadás hétfőtől péntekig 8.20 és 12 óra között.

A gútai

SPANTEX üzlet,

a Fő utca 55–ös szám alatt, gazdag választékban kínál szőnyegeket.

4 m széles padlószőnyegek ára: 620–tól 1 100 koronáig, továbbá különféle perzsamintás gyapjúszőnyegek kaphatók.

Nálunk megrendelésre és kölcsönre is vásárolhatnak közületek és magánszemélyek egyaránt.

Telefon: 0819/941 852.

JÚLIUS 31–IG NYÁRI VÁSÁR

az őrsújfalusi

MINI DISCONT

üzletében (Iskola utca 20)

- **Férfi és női ruhák**
- **Pólók**
- **Gyermekruhák**

bő választéka 20–50 százalékkal olcsóbban!

APRÓHIRDETÉS

• **Magyarországi jogi képviseletet és ügyvédi munkát vállalok.** Dr. Perczel Balázs ügyvéd, Komárom, Tichá utca 7, telefonszám: 0819/61 608. Félfogadás helyben, kedden és csütörtökön 9 és 11 óra között.

• **Eladó** kétszobás szövetkezeti lakás Komáromban a hetedik lakótelepen. Ár megegyezés szerint. Érdeklődni lehet a 0709/27 449–es telefonszámon.

• **Eladó** háromszobás családi ház Lakszakállason. Érdeklődni lehet a 0709/27 449–es telefonszámon.

• **Predám** 2–ročnú pojazdnú predajňu, komplet zariadenú. Telefonovať po 20. hodine na telefónnom čísle: 0819/610 51.

• **Magánszemélyek, kiskereskedők figyelem!** Akkumulátorok minden gépjárműtípushoz termelői áron. Ajánlatunk: 45 A — 2 820 Ft, 55 A — 3 255 Ft. További információk: Dél–Komárom (Koppánymonostor), Koppány vezér út 99, telefon: 40 759.

• **Eladó** családi ház nagy kerttel a Pozsony–Komárom főút mellett. Vállalkozásra is alkalmas. Érdeklődni lehet az alábbi címen: Ekel–Viharos 519.

• **Eladók** hathetes szlovák csuvacs kutyakölykök. Érdeklődni lehet a 0819/941 593–as telefonszámon, illetve Kondé Gézánál (Gúta, Sládkovič utca 29).

• **Elcserélem** egyszobás, erkélyes állami lakásomat kétszobásra. Cím a szerkesztőségben.

• **Eladó** Gútán egy 3–szobás, kertes családi ház. Érdeklődni lehet Gútán, a Lesná utca 13. szám alatt.

• **Jutányos áron eladó** professzionális szintű zenekari hangosító berendezés, sztereo végfokkal, hangszórókkal, visszhangosítóval, villanydobokkal, valamint egy Vermona 1000 H–s erősítő. Érdeklődni lehet az esti órákban a 941 542–es telefonszámon.

FANTASNAME

Érvényesülni szeretne? Közreműködésemmel csúcsra kerülhet az üzleti életben! Hirdessen az én segítségemmel! Keressen munkaidő után a 30 20–as komáromi telefonszámon.

FANTASNAME

Vízvezeték és központi fűtés szerelését, javítását rövid határidővel vállalja az INSTA magánvállalat.

Érdeklődni lehet az esti órákban a 633 08–as komáromi telefonszámon, illetve a Nap utca 36. szám alatt.

KÖSZÖNETNYILVÁNÍTÁSOK

Ezúton mondok köszönetet a barátoknak, ismerősöknek, a komáromi posta volt alkalmazottainak és mindenkinek, aki 1992. július 14–én elkísérte utolsó útjára a szeretett férjet és édesapát,

Adamicky Mátyást

és virágadományai enyhítette mély fájdalmunkat.

Felesége és a gyászoló család

Mély fájdalommal és megtört szívvel mondunk köszönetet minden kedves rokonnak, a szomszédoknak, ismerősöknek és mindazoknak, akik 1992. július 6–án elkísérték utolsó útjára a komáromi református temetőbe a szerető férjet, édesapát, nagyapát és dédapát,

Patkó Gyulát,

akit a kegyetlen halál 89 éves korában rövid betegség után ragadott ki szerettei köréből. Köszönetünket fejezzük ki a sok virágért, koszorúért és az őszinte részvétnyilvánításért, melyekkel enyhíteni igyekeztek soha el nem múló fájdalmunkat.

Jóságát és szeretetét szívünkben őrizzük.

A gyászoló család

HOROSZKÓP

Augusztus 1-től 7-ig

VÍZÖNTŐ (I. 21. — II. 20.) Ha a héten lobban szerelemre, karácsonyig a világ legboldogabb emberének érzi magát. A hét elején aligha-nem ajándékkal kopogtat be valaki önhöz. Jól fizető másodállást kínál. Fogadja el!

HALAK (II. 21. — III. 20.) Tanácstalan, nem tudja eldönteni, szerelemből vagy megszokásból ragaszkodik-e partneréhez. A felelősségteljes beosztásban lévő Halak ne menjenek ezen a héten nyaralni, mert távollétükben fontos ügyben kell dönteni! S ezt nem hagyhatják másra.

KOS (III. 21. — IV. 20.) Határozott és rámenős, ezzel kicsit megijeszti azt, akihez pedig közelebb szeretne kerülni. Munkahelyén kellemetlen helyzetbe kerül, mert olyasmibe üti az orrát, amihez nincs köze. S mindehhez még anyagi helyzete is hanyatlóban van, ne költekezzen!

BIKA (IV. 21. — V. 20.) Boldog és elégedett, mert végre biztonságban érzi magát. Bár most a munka nehezebben megy, mint máskor, ha nem éppen a szabadságát tölti, lesz néhány fárasztó napja a hét elején. Csütörtöktől azonban lazíthat.

IKREK (V. 21. — VI. 21.) Máskor változatosságra vágyott, most állandó kapcsolatért epekedik. Partnere megtesz mindent, hogy ön boldog legyen, de függetlenségét nem adja fel! A pihenés helyett megint inkább a munkát választja. Ezt nem lehet sokáig csinálni. Legalább aludjon többet!

RÁK (VI. 22. — VII. 22.) A munkahelyi kapcsolatot lehetetlen sokáig eltitkolni, hamar pletyka kerekedik belőle. Rengeteg a teendője, a sok feladat között alig jut ideje saját ügyes-bajos dolgai intézésére, pedig azok is épp erre a hétre gyűltek össze. Családja és barátai is az ön segítségét várnák.

OROSZLÁN (VII. 23. — VIII. 23.) Váratlanul olyan helyzetbe kerül, amikor nincs kibúvó, színt kell vallania. Ha most nemet mond, vége a kapcsolatnak, ha viszont igent, rendkívüli boldogságban lehet része. Nem kell agyonhajszolnia magát, nincs az a pénz, ami kárpótolná megromlott egészségéért. Pihenjen!

SZŰZ (VIII. 24. — IX. 23.) Amilyen szerencsés a szerelemben, olyan balszerencsés a munkában. Bármibe is kezd, az vagy mások, vagy saját önfejűsége miatt zátonyra fut. Sürgősen menjen el nyaralni, pihenni, hogy új erőt gyűjthessen!

MÉRLEG (IX. 24. — X. 23.) Haragra lobban, de gyorsan ki is engesztelődik. Nem érzi magát biztonságban. Okkal, vagy ok nélkül mindenkibe és mindenbe belekötött. Mintha keresné magának a bajt.

SKORPIÓ (X. 24. — XI. 22.) Ha valóban arra kíváncsi, hogy partnere szereti-e, legjobb, ha őt kérdezi, s nem nyomoz utána. Ha még nem volt az idén szabadságon, igazán ideje volna, hogy azon törje a fejét, hol szeretne pihenni. Ez a hét (és a rákövetkező kettő) igazán alkalmas erre.

NYILAS (XI. 23. — XII. 21.) Ha valaki rámosolygott önre, még nem biztos, hogy halálosan szerelmes. A vállalkozást hagyja másra, az üzleti élet nem az ön világa. Könnyen rászedik, becsapják, kihasználják, túl jóhiszemű.

BAK (XII. 22. — I. 20.) Amíg ön azon töpreng, vajon érdemes-e szorosabbra fűznie a partneréhez fűződő szálakat, ő már döntött. A munkahelyén elismerésre vágyik, s ennek érdekében néhány olyan feladatot is elvégez, ami nem az ön reszortja. Az eredmény: óriási galiba!

MŰSORAJÁNLAT

SZOMBAT

Budapest 1

6.15 Falutévé, 6.30 A Reggel, 8.05 Közjáték, 8.10 Jó reggelt adj, Istenem!, 8.15 Mesék Napkeletről, Napnyugatról, 8.40 Jimbo, 8.45 Cimbória, 9.05 Itt Barcelona!, 11.40 Idomárok, 12.00 Itt Barcelona!, 14.30 Szezám utca, 15.30 Képújság, 15.35 Frans Hals (angol), 16.30 Improvízió, 17.10 Emlékalbum, 18.15 Egyszer volt, hol nem volt az Élet, 18.35 Esti mese, 19.00 Jolly Joker (NSZK), 20.00 Híradó, 20.30 Telesport, 20.40 Családfa (kanadai), 22.10 Közjáték, 22.20 Top-show, 23.20 Tiltott sziget (amerikai-olasz)

Budapest 2

8.00 Műsorismertetés, 8.05 Tüskevár, 8.35 Sorstársak, 8.50 A búbos vöcsök, 9.15 Bársony Mihály tekerőlanton játszik, 9.20 Naš ekran, 9.45 Unser Bild-schirm, 10.10 Este a lugasban, 10.35 A rongybabák kalandjai, 11.50 Néprajzi értékeink, 12.00 Família Kft., 12.30 Vonzásban, 13.15 A Spree kalózai (német), 13.40 Anyák, 14.00 Nyolc évszak, 16.06 Rockstúdió, 15.30 Műsorelőzetes, 15.40 Népfőiskola Beregszászon, 16.05 Autó 2, 16.30 Hupikék törpikék, 17.00 Knight Rider (amer.), 17.58 Időjárás, 18.00 Itt Barcelona!, 22.55 Esti egyenleg, 23.15 Időjárás, 23.25 Telihold-gyilkos (német)

Pozsony 1

8.20 Események, kommentárok, 9.40 Walt Disney bemutatja, 11.05 Férfi és a nő, 13.30 A betléri kastély, 14.20 Zenés szórakoztató műsor, 15.50 A brooklini gyilkostanya (német), 17.30 Rhytmick, 18.10 Receptek nemcsak vasárnapra, 18.50 A Mates számainak sorsolása, 19.00 Televíziós bérlet a Beauty Szépségszalonba, 19.30 Tévénapló, 19.50 Koffer, 20.35 Spearfild szenátor lánya (amer.), 21.30 Az utak királynője (ausztrál), 23.15 A birkózás technikái (kolumbiai)

Pozsony 2

8.45 Barcelona, 18.00 Hírek, 18.15 Barcelona, 21.32 Üdülés Cipruson, 21.50 Barcelona

Bécs 1

9.00 Hírek, 9.30 Diagnózis, 10.15 A vulkán öröksége, 11.00 Kaland az űrben, 12.30 Halló, Ausztria – halló, Bécs!, 13.00 Hírek, 13.10 USA, 13.35 Sabine és a száz férfi (német), 15.05 Állatok paradicsoma, 15.30 Gyerekek közlekedési klubja, 15.35 Kum-kum, 16.00 Gyermekwurlitzer, 17.00 Minihírek, 17.10 Az én dzsungelkönyvem, 17.30 Cirkusz, 18.00 Hírek, 18.05 Három hölgy, 18.30 Ha krimit írt, 19.20 Szaván fogjuk, 19.30 Híradó, 20.00 Kulturális magazin, 20.15 Az elmúlt évek népzenei slágerei, 22.00 Arany lányok, 22.25 Hírek, 22.35 A fekete bestia nyoma, 0.15 Barátom, a nőcsábász (francia)

Bécs 2

13.00 Hírek, 13.10 Olimpia, 1992, 19.00 Ausztria ma, 19.30 Olimpia, 1992, 21.00 Thea és Nat (német-osztrák), 22.35 Labdarúgás, 22.55 Olimpia, 1992, 2.00 Hírek

VASÁRNAP

Budapest 1

6.43 Napi műsorajánlat, 6.45 Falutévé magazin, 7.30 Hagyd aludni a mamát és a papát!, 7.55 Így szól az Úr!, 8.00 Kávé habbal, 8.25 Közjáték, 8.30 A Financial Times heti üzleti híradója, 9.05 Itt Barcelona!, 14.40 Barcelona 1929–1992, 15.30 Mini klip-mix, 15.40 Örömhír, 16.00 Walt Disney bemutatja, 17.45 Egészséget mindenkinek, 18.25 Itt Barcelona!, 20.05 Híradó, 20.30 Itt Barcelona!, 22.50 Közjáték, 22.55 A skorpió tánca (francia)

Budapest 2

7.00 Napra-forgó, 9.05 Kéménymesék a padláson, 9.25 Gólya Gusztáv hétköznapjai, 9.32 A Tenkes kapitánya, 9.57 Nyolc évszak, 11.02 Alpok-Adria Magazin, 11.22 Kánon, 11.52 Műsorelőzetes, 11.55 Mi történt a jövő héten?, 12.05 Jövőkép Rióból, 12.30 Cigányzene a Tanne étteremből, 12.45 Gazdaképző, 13.20 Az a kedves, barna hölgy (amer.), 14.47 Taszári nemzetközi repülős találkozó, 15.00 Súlyos örökség, 15.50 Itt Barcelona!, 17.15 Nézze meg az ember!, 17.20 Segítőtárs, 17.40 Világvédett lehetne!, 17.50 Calyp-show, 18.25 Delta, 18.55 Família Kft., 19.30 Ments meg! (kanadai), 21.07 Időjárás, 21.15 Genesis-koncert Londonból

Pozsony 1

8.45 Kuko és a gyerekek, 10.00 Objektív, 10.30 A Sportka számainak sorsolása, 10.50 Rossz vér, 12.00 Barcelona, 18.00 Walt Disney bemutatja, 19.30 Tévénapló, 19.56 Barcelona

Pozsony 2

8.15 Barcelona, 12.00 Nils Holgersson, 14.00 Filmmúzeum, 15.30 Tojásos rántotta, 16.20 Add a kezed, 16.30 Tini-nindzsa teknőcök, 18.30 Forrás, 19.00 Hírek, 19.20 Kalandok a világűrben, 20.01 Ász nélküli parti (amerikai), 22.05 Telehétvége, 22.45 Diszkó idősebbeknek

Bécs 1

9.00 Hírek, 9.30 Enterprise űrhajó, 10.15 Panoptikum, 10.30 Snoopy, 11.50 Rövidfilm, 12.00 Pillantás a hétre, 13.00 Hírek, 13.10 Három hölgy, 13.35 Van, aki forrón szereti (amer.), 15.30 Kum-kum, 15.50 Utazás a feledésbe I., 16.15 Hét kívánság, 17.00 Minihírek, 17.10 Idősek klubja, 18.00 Hírek, 18.05 Három hölgy, 18.30 Ausztria-kép, 19.30 Híradó, 19.48 Ausztria kincseskamra, 20.15 Éjszakai riadalom (amer.), 21.55 Oppen és Ehrlich, 22.45 Kötelet eloldani (olasz), 0.05 Mr. Moto és a dzsungel királya (amer.), 1.05 Hírek

Bécs 2

12.30 Haza, idegen otthon, 13.00 Hírek, 13.10 Olimpia, 1992, 15.45 Sasok országa, 16.30 Olimpia, 1992, 21.00 Salzburgi Ünnepi Játékok, 21.45 Hírek, 21.50 Olimpia, 1992, 2.00 Hírek, 2.05 Mesterművek

HÉTFŐ

Budapest 1

5.45 Falutévé, 6.00 A Reggel, 8.30 Közjáték, 8.35 Rongybabák, 8.55 Itt Barcelona!, 12.25 Walt Disney bemutatja, 14.10 Képújság, 17.00 Délutáni egyenleg, 17.10 Megveszem ezt a nőt, 17.35 Képújság, 17.40 Mini klip-mix, 17.50 Veletek vagyok mindennap, 18.00 Dimenzió, 18.30 Pénzvilág, 18.40 Istenek szigete, 19.00 Bűvös hatos, 19.15 Engedjétek hozzám!, 19.20 Esti mese, 19.30 Cimbora, 20.00 Híradó, 20.30 Telesport, 20.40 Goya (spanyol), 21.35 Közjáték, 21.45 Aktuális, 22.10 Arizonapló, 23.05 Kortársaink, 23.20 Késő esti híradó, 23.25 BBC híradó

Budapest 2

17.00 Hírek, 17.10 Magyarországi néptáncok, 17.20 Közlemények, 17.25 Kérdezz! Felelek, 17.45 Regionális híradó, 18.00 Híradó, 18.12 Időjárás, 18.20 Csacska macska, 18.45 Hatoslottó-sorsolás, 18.50 Itt Barcelona!, 23.00 Esti egyenleg, 23.20 Időjárás

Pozsony 1

9.05 A televízió archívumából, 10.25 Zenés szórakoztató műsor, 16.10 A brooklini gyilkosok klubja (német), 17.45 Hírek, 18.40 Vagyonjegyes privatizáció, 19.10 Mese, 19.30 Tévénapló, 20.05 Amerikai tragédia, 21.40 Dokumentumfilm, 22.30 Események, kommentárok

Pozsony 2

10.00 Barcelona, 17.45 Mese, 18.00 Hírek, 18.15 Barcelona, 21.30 Időszerű események, 22.05 Barcelona

Bécs 1

9.00 Hírek, 9.30 Ausztria-kép, 10.00 Ausztria kincseskamra, 10.20 Zenedoboz, 10.30 Kötelet eloldani, 12.00 Éjszakai stúdió, 13.00 Hírek, 13.10 Santa Fétől nyugatra, 13.35 Batman, 14.25 Tarzan titkos kincse, 15.45 Az állatok paradicsoma, 16.00 Nils Holgersson, 16.25 Spit Macphee igaz története, 17.00 Minihírek, 17.10 Wurlitzer, 18.00 Három hölgy, 18.30 Ha krimit írt, 19.30 Híradó, 20.00 Kulturális magazin, 20.15 Maria, 21.25 Teleszkóp, 22.10 Miami Vice, 22.55 Átkozott éjszaka, 0.40 Mamma Roma (olasz)

Bécs 2

6.00 Olimpia, 17.30 Hársfa utca, 18.00 Hírek, 18.05 Olimpia, 19.00 Tartományi élet, 19.30 Olimpia, 20.00 Sport, 20.15 Olimpia, 22.00 Híradó, 22.30 Dunai Fesztivál, 1992, 23.30 Olimpia, 1.30 Hírek, 1.35 1000 mestermű

MURPHY TÖRVÉNYEIBŐL

• A buszon csak csúnya nő lép az ember lábára. A csinosat direkte le kell taposni.

• Minél nagyobb a zsúfoltság a buszon, annál valószínűbb, hogy felszáll valaki egy hagymás hamburgerrel.

• Ha tartogatsz egy kortyot a végére, az mindig a nadrágodra ömlik.

AUGUSZTUS 1–TŐL 7–IG

KEDD

Budapest 1

5.45 Falutévé, 6.00 A Reggel, 8.30 Közjáték, 8.35 Rongybabák, 8.55 Itt Barcelona!, 12.50 Képújság, 17.00 Délutáni egyenleg, 17.10 Megveszem ezt a nőt, 17.35 Képújság, 17.45 Itt Barcelona!, 19.35 Híradó, 22.35 Közjáték, 22.40 Meg kell szakadni!, 0.25 Késő esti híradó, 0.30 BBC híradó

Budapest 2

16.40 Hírek, 16.50 Operettről operettre, 17.20 Közlemények, 17.25 Kérdezz! Felelek, 17.45 Regionális híradó, 18.00 Híradó, 18.12 Időjárás, 18.20 Maci Laci kincset keres, 18.40 Beszélgetés Gráber Margit festőművésszel, 19.00 A boldog család (NSZK), 19.55 Az állatok farsangja, 20.20 Helló, világ!, 21.05 K + P, 21.25 Útmutató, 22.00 Esti egyenleg, 22.20 Időjárás, 22.27 Az Iszlám kardja (angol)

Pozsony 1

9.00 Amerikai tragédia, 10.30 Barcelona, 18.45 Főzök, főzöl, főzünk, 19.30 Tévénapló, 19.57 Barcelona, 21.05 Publicisztika és dokumentumok, 22.00 Események, kommentárok

Pozsony 2

17.15 Magyar nemzetiségű magazin, 17.50 Mese, 18.00 Angol nyelvtanfolyam, 19.00 Tévénapló, 19.22 Kozmikus kalandok, 6. rész, 20.06 Céllövő (amer.), 21.40 Időszerű események, 22.30 Kerekasztal–beszélgetés

Bécs 1

9.00 Hírek, 9.30 A technika hét csodája, 10.00 A világ nagy útjai, 10.30 Nélküled éjszaka lesz, 12.15 Nagy gondolkodók, 13.00 Hírek, 13.10 Santa Fétől nyugatra, 13.35 Batman, 14.25 Mr. Pannypacker, 16.00 Szórakozás is kell, 16.25 Spit Macphee igaz története, 17.00 Minihírek, 17.10 Wurlitzer, 18.00 Hírek, 18.05 Három hölgy, 18.30 Ha krimit írt, 19.30 Híradó, 20.00 Kulturális magazin, 20.15 A dzsungel, 21.15 Perry Mason (amer.), 22.45 Niagara (amer.), 0.10 Chicago, 1930, 0.55 Hírek, 1.00 1000 mestermű

Bécs 2

6.00 Olimpia, 10.40 Művészlexikon, 10.45 Olimpia, 13.00 Hírek, 13.10 Olimpia, 18.00 Hírek, 18.05 Olimpia, 19.00 Tartományi élet, 19.30 Olimpia, 20.00 Sport, 20.15 Olimpia, 21.07 Salzburgi Ünnepi Játékok, 23.10 Hírek, 23.20 Olimpia, 1.30 Hírek

SZERDA

Budapest 1

5.45 Falutévé, 6.00 A Reggel, 8.30 Közjáték, 8.35 Rongybabák, 8.55 Itt Barcelona!, 14.20 Képújság, 17.00 Délutáni egyenleg, 17.10 Megveszem ezt a nőt, 17.35 Képújság, 17.40 Mini klip–mix, 17.50 Kalendárium, 1992, 18.30 Pénzvilág, 18.40 Egyetlen Földünk van, 18.50 A Dodó–klub, 19.15 Esti mese, 19.25 Micimackó–klub, 20.00 Híradó, 20.30 Telesport, 20.40 Szomszédok, 21.10 Közjáték, 21.15 Friderikusz–show, 22.40 Aktuális, 23.05 Késő esti híradó, 23.10 A Financial Times keleteurópai gazdasági híradója, 23.35 ZDF híradó

Budapest 2

16.20 Hírek, 16.27 Nomád nemzedék, 16.57 Katts és kutyája (amer.), 17.20 Közlemények, 17.25 Kérdezz! Felelek, 17.45 Regionális híradó, 18.00 Híradó, 18.12 Időjárás, 18.15 Itt Barcelona!, 22.00 Esti egyenleg, 22.20 Időjárás, 22.35 Miss Universe, 1992

Pozsony 1

8.30 Események, kommentárok, 16.45 A klán (francia), 18.10 Piac, üzlet, pénzügyek, 19.30 Tévénapló, 20.05 Dempsey és Makepeace, 21.35 M. Hornícek vendégei, 22.30 Események, kommentárok

Pozsony 2

10.30 Barcelona, 18.00 Hírek, 18.15 Barcelona, 21.30 Időszerű események, 22.05 Barcelona

Bécs 1

9.00 Hírek, 9.30 Dokumentumfilm, 10.00 A világ nagy útjai, 10.30 Perry Mason, 12.15 Teleszkóp, 13.00 Hírek, 13.10 Santa Fétől nyugatra, 13.35 Batman, 14.25 Kis Erna, 16.00 Niklaas, 16.25 Spit Macphee igaz története, 17.00 Minihírek, 17.10 Wurlitzer, 18.00 Három hölgy, 18.30 Ha krimit írt, 19.30 Híradó, 20.00 Kulturális magazin, 20.15 Las Vegas dinasztia, 21.55 A modell és a zsaru (amer.), 22.45 Csak egy idegen, 0.55 Ronda falu (cseh), 2.15 Hírek, 2.20 1000 mestermű

Bécs 2

6.00 Olimpia, 13.00 Hírek, 13.10 Olimpia, 15.45 Művészlexikon, 16.00 Természetes kémia, 16.30 Országok és emberek, 17.00 Olimpia, 18.00 Hírek, 19.00 Tartományi élet, 19.30 Olimpia, 20.00 Sport, 20.15 Olimpia, 21.40 Filmújdonságok, 22.00 Hírek, 22.25 Labdarúgás, 22.50 Olimpia

CSÜTÖRTÖK

Budapest 1

5.45 Falutévé, 6.00 A Reggel, 8.30 Közjáték, 8.35 Rongybabák, 8.55 Itt Barcelona!, 12.35 Szomszédok, 13.05 Képújság, 14.55 Itt Barcelona!, 17.05 Délutáni egyenleg, 17.15 Megveszem ezt a nőt, 17.45 Menedzser Magazin, 18.25 Itt Barcelona!, 20.20 Híradó, 22.35 Közjáték, 22.40 Zürichi páncélterem (NSZK), 23.30 Késő esti híradó, 23.35 BBC híradó

Budapest 2

16.40 Hírek, 16.50 Emlékszel még?, 17.20 Közlemények, 17.25 Kérdezz! Felelek, 17.45 Regionális híradó, 18.00 Híradó, 18.12 Időjárás, 18.20 Madártörténetek, 18.40 Zöldpont, 19.05 Csöngetett, Mylord? (angol), 20.00 Körzeti tévéstúdiók műsora, 21.00 Össztűz, 22.00 Esti egyenleg, 22.20 Időjárás, 22.28 Üres diadal (amer.)

Pozsony 1

8.45 Barcelona, 19.10 Mese, 19.30 Tévénapló, 19.57 Barcelona, 22.00 Események, kommentárok, 22.35 Barcelona

Pozsony 2

17.45 Földalatti szépségek, 18.00 Mese, 18.25 Nagy nyári kalandok, 19.00 Tévénapló, 19.22 Kozmikus kalandok, 20.06 A Jóreménység farmja, 21.05 Tanácsok tenyésztőknek, 21.40 Időszerű események

Bécs 1

9.00 Hírek, 9.30 Országok és emberek, 10.00 A világ nagy útjai, 10.30 Kedves Brigitte, 12.10 Idősek klubja, 13.00 Hírek, 13.10 Santa Fétől nyugatra, 13.35 Batman, 14.25 A világ legfurcsább embere, 15.55 Popeye, 16.00 János álmai, 16.25 Szafari, 17.00 Minihírek, 17.10 Wurlitzer, 18.00 Három hölgy, 18.30 Ha krimit írt, 19.30 Híradó, 20.00 Kulturális magazin, 20.15 Show–egyveleg, 21.55 Haza a hegyekből (amer.), 0.20 Chicago, 1930, 1.05 Hírek

Bécs 2

6.00 Olimpia, 13.00 Hírek, 13.10 Olimpia, 18.00 Hírek, 18.05 Olimpia, 19.00 Tartományi élet, 19.30 Olimpia, 20.00 Sport, 20.15 Olimpia, 20.45 Belföldi tudósítások, 21.30 Vigyázat, kultúra!, 22.00 Híradó, 22.30 Olimpia, 1.30 Hírek

●●●

PÉNTEK

Budapest 1

5.45 Falutévé, 6.00 A Reggel, 8.30 Közjáték, 8.35 Rongybabák, 8.45 Lottósorsolás, 8.55 Itt Barcelona!, 13.05 Dallas, 13.55 Képújság, 17.00 Délutáni egyenleg, 17.10 Az üzlet iskolája, 17.45 Pénzvilág, 18.00 Ablak, 18.55 Maradjatok meg szeretetemben!, 19.00 Aktábrázolás a lengyel festészetben, 19.15 Esti mese, 19.25 Traffic jam, 20.00 Híradó, 20.30 Telesport, 20.40 Dallas, 21.35 Közjáték, 21.40 Panoráma, 22.45 Berlin, Alexanderplatz (NSZK–olasz), 0.35 Késő esti híradó, 0.40 Antenne 2

Budapest 2

15.25 Hírek, 15.35 Nótaszó, 16.05 Kérdezz! Felelek, 16.20 Tom, Dick és Harriet (angol), 16.45 Taszár, 24.00 Itt Barcelona!

Pozsony 1

9.55 Politika mindenkinek, 16.00 A Miramare szálloda, 18.35 A rendőrség nyomoz, 19.30 Tévénapló, 20.05 Dejavu, 22.00 Dokumentumfilm, 22.30 Események, kommentárok, 23.00 Nana (francia)

Pozsony 2

8.45 Barcelona, 18.00 Hírek, 18.15 Barcelona, 21.30 Időszerű események, 22.05 Barcelona

Bécs 1

9.00 Hírek, 9.30 Túlélés, 10.00 A világ nagy útjai, 10.30 Friedmann Bach, 12.15 Belföldi tudósítások, 13.00 Hírek, 13.10 Santa Fétől nyugatra, 13.35 Batman, 14.25 Flipper újabb kalandjai, 16.00 Kum–kum, 16.25 Szafari, 17.00 Minihírek, 17.10 Wurlitzer, 18.00 Három hölgy, 18.30 Ha krimit írt, 19.30 Híradó, 20.00 Kulturális magazin, 20.15 Las Vegas dinasztia, 22.05 Piedone Egyiptomban, 23.50 Ügynökség (kanadai), 1.25 Hírek, 1.30 1000 mestermű

Bécs 2

6.00 Olimpia, 13.00 Hírek, 13.10 Olimpia, 18.00 Hírek, 18.05 Nyereményjáték, 19.00 Tartományi élet, 19.30 Olimpia, 20.00 Sport, 20.15 Olimpia, 21.15 Osztrákok Ausztráliában, 22.00 Híradó, 22.30 Olimpia, 2.30 Hírek

Hirdessen Ön is a *Dunatájban!* Lapunkat öt járásban terjesztik, s mi valóban regionális szerepet töltünk be!

A komáromi PANORÁMA kertmozi műsora

1–2–án Holtpont (amerikai horror), 3–4–én Nap, széna, erotika (a sikeres komédia szabad folytatása), 5–én A sötét angyal (amerikai)

GRATULÁLUNK

Névnapjukon szeretettel köszöntjük

augusztus 1–jén *Boglárka*
augusztus 2–án *Lehel*
augusztus 3–án *Hermina*
augusztus 4–én *Domonkos*
augusztus 5–én *Krisztina*
augusztus 6–án *Berta*
augusztus 7–én *Ibolya*

nevű kedves olvasóinkat, valamint mindazokat, akik ezen a héten ünneplik születésnapjukat.

HÁZASSÁGOT KÖTÖTTEK

a komáromi városházán: Farkas Ferenc és Holderik Anna, Vysoký Martin és Fűri Tímea

az érsekújvári városházán: Szarvas Zdenko és Mojžiš Margit, Kosztolányi Tibor és Dráfy Mária, Páleš René és Miták Vera, Moravčík Jaroslav mérnök és Mgr. Fujazs Éva, Diósi József és Lévai Margit

HALÁLOZÁS

Az elmúlt napokban örökre távoztak sorainkból:

a hetényi Králik Irén (73 éves), a nemesócsai Salma Julianna (82 éves), a komáromi Procházka László (46 éves), a komáromi Farkas Ida (72 éves) és a komáromi Lengyel Károly (70 éves).

SPORT

ÚSZÁS

A VI. bajai nemzetközi távúszóversenyen négy korcsoportban közel száz sportoló vett részt. A Bácska – Bárka elnevezésű rendezvényen 2 000 métert úsztak a résztvevők. Az 55 éven felüliek versenyében Bangha Dezső (Komáromi Spartak) győzött, megelőzve a szabadkai Balla Lászlót és a kanadai Weidinger Imrét.

–r–

LABDARÚGÁS

A Komáromi Járási Labdarúgó–szövetség játékvezetői testülete III. osztályú játékvezetői tanfolyamot rendez, melyre tizennyolc éven felüli férfiak jelentkezését várják. Telefon: 34 36.

Madaron labdarúgótornát rendeztek. A döntőben Madar - Szentpéter 3:2. Az 1. helyezett Madar, 2. Szentpéter, 3. Izsa, 4. Köbölkút.

A Tany – Nagykeszi közötti előkészületi barátságos találkozó 2:6 arányú eredménnyel zárult.

–bó–

OLVASTA MÁR?

Évekkel ezelőtt a magyar olvasók is nagy érdeklődéssel fogadták az első könyveket, amelyek szerzői az ún. halálközeli élményekkel foglalkoztak, olyan emberek beszámolóit dolgozták fel és rendszerezték, akik visszatértek a klinikai halál állapotából. Az első ilyen témájú könyvek szerzői között ismertük meg Moody doktor nevét, akinek nagy sikert aratott két könyve, az Élet az élet után és a Fény a kapun túl, után újabb halál utáni lehetőséget tár fel: a visszatérést. A legtöbb ember azt akarja tudni, utalnak–e a regressziós hipnózisok arra, hogy van reinkarnáció? A reinkarnáció nagyon csábító az emberi elmének, mivel azt sugallja, hogy életünk egy tanulási folyamat része. Az ősi kultúrák azt tanítják, jegyezzük meg előző életeinket, okuljunk belőlük, de vigyázzunk, hogy ne tévesszük szem elől mostani életünk céljait. Raymond A. Moody a regressziós hipnózis segítségével azt vizsgálja, milyen terápikus értékekkel bírnak az élet előtti életek. A regressziókban megjelenő képek és történetek elárulhatják az emberek önmagukról alkotott képét.

A szerző szkeptikusan fogadta az előző élettapasztalatokat, s hogy bizonyságot nyerjen, regressziós hipnózis alá vetette magát. Miután kiderült, hogy ő is kilenc előző életet élt meg, érdeklődéssel tért vissza az „utazásról". „Vajon a regressziók tényleg az előző életek emlékei? Nem tudom. De az elme titkaival foglalkozó orvosként meg kell vallanom, sem cáfolni, sem bizonyítani nem tudom, hogy a regressziók az előző élet bizonyítékai–e vagy sem." Mindenesetre olyan benyomásokat szerezhetünk, melyek segíthetnek jelenlegi konfliktusaink megoldásában. A könyv végén útmutatót találunk saját előző életeink feltárásához. Akár megtörténtek előző életeink, akár nem, az emlékek jobbá tehetik mostani életünket. Megismerhetjük őket. Ebben segít a téma iránt érdeklődő olvasóknak R. A. Moody JR és P. Perry legújabb könyve, a Visszatérés.

(th)

Rövid határidővel
vállalatok, közületek és vállalkozók számára
biztosítjuk
bélyegzők elkészítését.
Kívánságra cégjelzéses bélyegzőt is készítünk!
Érdeklődjön levélben, vagy személyesen a Dunatáj szerkesztőségében (Komárom, Széna tér 3.)

ÖTVENÉVES TALÁLKOZÓ

A Komáromi Református Tanítóképző Intézet 1942–ben végzett növendékei 1992. június 27–én és 28–án tartották meg ötvenéves találkozójukat a budapesti Ráday Kollégiumban, ahol Thúróczi István főigazgató kellemes környezetet és feltételeket biztosított számunkra.

Fél évszázaddal ezelőtt 42–en végeztünk, ma már csak 21–et tudtunk az élők sorában, s közülük is csak 15–en tudtunk eljönni a találkozóra. Nem volt jelen Bacskárdi Jenő és Bacskárdi Jenőné, született Kőmíves Edit, Dr. Kenner Aladárné, sz. Bőhm Ilona, Lengyel Lajos, Liszkay László, Bódi Béla és Eszes Éva, aki feltehetően Amerikában él. A találkozót a Kárpátalján élő Glodán Magda kedvéért rendeztük meg Budapesten.

Nagy meglepetésben volt részünk, amikor este beállított közénk egy ismeretlen hölgy. Találgattuk, ki is lehet, de csak nem tudtunk rájönni. Nem is csoda, hiszen 1942 óta nem láttuk, s az a hír járta róla, hogy menekülés közben lelőtték a határon és Vaján van a sírja. Nagy Gyuláné, Szakady Klára — ő volt a titokzatos ismeretlen — beregszászi lakos a Magyar Rádióból, illetve a tévéből szerzett tudomást késő találkozónkról. Megjelenése volt a másnapig tartó összejövetel fénypontja. Vasárnap mindnyájan istentiszteleten vettünk részt a Kálvin téri református templomban, majd úrvacsoráztunk. Örömteli hangulatban vettünk egymástól búcsút, hiszen „megszaporodtunk", most már huszonkettedmagunkról van tudomásunk. Jövőre ismét találkozunk június utolsó hetében.

Kelemen Sándor, Dunakeszi

Elég, ha körülnéz üzletünkben, s máris észreveszi, hogy a

LINDA

Baby-centrum

(Gúta, Győri utca 31.)

tovább bővítette áruskálaját!

A „Johnson" kozmetikai cikkek mellett megkezdtük a „Chicco" termékek teljes skálájának árusítását.

Üzletünkben kapható az egyszeri alkalomra használatos „Baby soft" pelenkanadrág, valamint a babakocsik széles választéka

(Frizzo, Hauch, Liberta).

Viszonteladóknak kedvezményt adunk!

DUNATÁJ

— magyar nyelvű regionális hetilap. Kiadja a DANUBIUS—press kiadóvállalat. Főszerkesztő Morovič Lajos. Főszerkesztő—helyettes Németh István. Rovatvezető: Kulacs Zsuzsa. Gazdasági ügyintéző: Csernava Mária. Szerkesztőségünk címe: Dunatáj szerkesztősége, Széna tér 3., 945 01 Komárno (tel.: 0819/60241) Hirdetőirodáink címe: Inzertná kancelária, Megyeház utca 5. 945 01 Komárom, valamint Linda baby centrum, Győri utca 31., 946 03 Kolárovo (tel.: 0819/941 806). Adminisztráció: 946 03 Kolárovo, Hosszú utca 47. Telefon: (munkaidő alatt) 0819/60241, ill. 17 és 20 óra között 0819/941 542. Előfizetési díj egész évre 104 korona, félévre 52 korona. Előfizetéseket elfogad minden lapkézbesítő és postahivatal. Kéziratokat nem őrzünk meg és nem küldünk vissza. Szedés és tördelés DANUBIUS–press. Nyomja a Komáromi Nyomdaüzemek, á. v. Terjeszti a Postai Hírlapszolgálat és a Csemart. Regisztrációs szám: MK 190/90. Nemzetközi indexszám: 492 11.

dunatáj

III. évf.
31. szám
1992.
Augusztus. 7
2 korona

MAGYAR NYELVŰ REGIONÁLIS HETILAP

KÖVETKEZŐ SZÁMUNK TARTALMÁBÓL:

• Felújítás alatt a komáromi katonatemplom • Milyenek voltak eleink cirkuszai? • Álomrepülés, vagy látogatóban az ufo fedélzetén? •

Nem vetnek gátat a transzformációs folyamatnak

Tovább folyik a mezőgazdaság privatizációja

Egyelőre számtalan megválaszolatlan kérdés jellemzi a szövetkezetek vagyonnevesítését, a kárpótlást és a privatizációt szabályozó törvényeket. Az elmúlt hónapok tapasztalatai bizonyítják, hogy szükséges módosításuk. A felmerült problémák megoldásának szükségességét tudatosítják törvényhozó testületeink is.

A Szlovák Nemzeti Tanács mezőgazdasági, erdő– és vízgazdálkodási bizottsága ezen a héten tárgyalja és véleményezi a Szövetségi Gyűlés képviselőcsoportja által előterjesztett törvényjavaslatot, amely a transzformációs törvényt hivatott módosítani.

A módosítást két fontos javaslat indokolja. Az első lényegében azon tulajdonosoknak is lehetőséget ad a vagyonnevesítésre, akiknek ez év április 28–ig nem állt módjukban jelentkezni. E még ismeretlen nagyságú vagyonrészre a szövetkezetek a transzformációs tervezet kidolgozásakor az osztatlan alap bővítése útján biztosítanák a tartalékokat. A javaslat másik pontja a vagyoneiosztást módosítaná. Az előterjesztők szeretnék elérni az 1990/162–es szövetkezeti törvény, illetve az erre kapcsolódó miniszteri utasítás figyelembevételét azon szövetkezetekben, ahol azt annak idején szabálytalanul végrehajtották. A szabályszerűség megítélése átmenne a cseh, vagy a szlovák kormány hatáskörébe. Tudni kell azonban, hogy a vagyonnevesítési, a kárpótlási, valamint a privatizációs törvények meghozatala, jóváhagyása a szövetségi kormány, illetve a Szövetségi Gyűlés hatáskörébe tartozna. Ezekben a kérdésekben tehát egyelőre az SZNT bizottságainak csupán véleményezési feladata van.

Nagy lendülettel fogott hozzá a szlovákiai mezőgazdasági minisztérium az állami gazdaságok

(Folytatás a 3. oldalon)

Bestiális gyilkosság áldozata lett a magánvállalkozó

Még ismeretlen tettes(ek) után nyomoz a rendőrség

Az elmúlt napokban felbolydult Gúta mindennapos élete. A számtalan rémhír és fantázmagória után egy valóban bekövetkezett tragikus eset figyelmeztet bennünket arra, hogy közrendünk megszilárdításához keményebb törvényekre lenne szükség.

Július 26–án reggel 4 óra 30 perckor horgászni indult SKOPP ISTVÁN, 63 éves magánvállalkozó. Kedvenc horgásztanyája több is volt, s ezért egyelőre csak annyi bizonyos, hogy Skoda Favorit típusú kocsiján (rendszáma KNC 20–11) a csörgői halastó, illetve a Vág–Duna felé mehetett. Ettől az időponttól fogva a városszerte közismert embernek nyoma veszett.

Július 28–án a fent említett településtől jóval távolabb, egy szalmakazalba rejtve megtalálták az eltűnt férfi gépkocsiját. Mivel a gútai rendőrség ügyeletese a kocsin található nyomok alapján bűncselekményre gyanakodott, a vizsgálatba bevonták a komáromi bűnüldözési szerveket is, s elrendelték a nagyarányú nyomozást.

Július 29–én a komáromi rendőrség kérésére a pozsonyi vizsgálati szervek is bekapcsolódtak a nyomozásba. Mintegy ötven nyomozó és a rendőrségi helikopter fésülte át a Gútát körülvevő vízpartokat, horgászhelyeket. A városban kihallgatták mindazokat, akik közelebbről ismerték az eltűnt személyt, s esetleges támpontot adhattak arról, hogy vasárnap folyamán kikkel és hol találkozhatott. A késő esti órákban a Vág–Dunából a 17–es kilométerkőnél kifogtak egy hullát. Egyértelmű volt, hogy bűncselekmény áldozata, mivel kezei össze voltak kötözve, s gyilkosa(i) egyetlen lövéssel végeztek vele. A rablógyilkosság ténye azonban kizárható volt. Az idő, a rekkenő hőség és a vízáramlat egyébként a felismerhetetlenségig megváltoztatta az áldozat külsejét. Elrendelték a szakértői rendőrségi boncolást.



Több mint egy hét telt el azóta. A kisváros életében ez a tragikus esemény és a bizonytalanság újra alapot adott a legkülönfélébb találgatásokra. Augusztus 4–én befejeződött a halott azonosítása. Az orvosi látleletek, fogászati bizonylatok és más egyéb ismertetőjelek alapján ma már tudjuk, hogy a Vág–Duna hullámaiból kiemelt holttest azonos volt SKOPP ISTVÁN testemével, tehát a békés horgászból bestiális gyilkosság áldozata lett. S a nyomozásnak tovább kell folytatódnia, hogy a tettesek megbűnhődjenek.

A rendőrség kéri mindazokat, akik július 26–án még látták, vagy találkoztak az áldozattal, jelentkezzenek a gútai közbiztonsági szerveknél, hogy így segítsék a további nyomozást.

Juhász Gyula:

MILYEN VOLT

Milyen volt szőkesége, nem tudom már,
de azt tudom, hogy szőkék a mezők,
ha dús kalásszal jő a sárguló nyár
s e szőkeségben újra érzem őt.

Milyen volt szeme kékje, nem tudom már,
de ha kinyílnak ősszel az egek,
a szeptemberi bágyadt búcsúzónál
szeme színére visszarévedek.

Milyen volt hangja selyme, sem tudom már,
de tavaszodván, ha sóhajt a rét,
úgy érzem, Anna meleg szava szól át
egy tavaszból, mely messze, mint az ég.

Átalakítás alatt a Komáromi Városi Művelődési Központ

Amikor a szovjet katonaság távozása után a nekik épült kultúrházat átvette a város, hogy az lakosságának pihenését, szórakozását, művelődését szolgálja majd, az örömbe némi üröm is vegyült. Az épület rideg volta, a nagyterem széksorainak kényelmetlensége, állandó nyikorgása bizony a legjobb előadás élvezhetőségét, színvonalát is rontotta. A létesítmény most ideiglenesen bezárta kapuit a nagyközönség előtt, mert átalakítás alatt áll. Ennek körülményeiről, a VMK igazgatóját, Varga Annát kérdeztük, akitől a következőket tudtuk meg:

— Már tavaly elhatároztuk, hogy egy kicsit otthonosabbá és kényelmesebbé tesszük az épületet. Erre a célra hárommillió koronát kértünk a várostól és hozzáláttunk egy olyan kivitelező kereséséhez, aki szépen és nem túl drágán elvégzi számunkra ezt a munkát. Az újságokban közzétett hirdetéseinkre közel húsz jelentkező akadt az ország minden tájáról, akik közül az Uhersky Brodban székelő KINO – EXPORT cég ajánlata bizonyult számunkra a legelfogadhatóbbnak. Hamarosan felkeresett bennünket a cég igazgatója, egy szimpatikus, szolid ember, s a magával hozott reklámbrozsúrák és személyes tájékoztatása alapján megtudtuk, hogy a hazai piacon eddig még senkinek nem dolgoztak, csak külföldön. Külföld alatt itt például Svédország, Belgium, Ausztria és Németország értendő. Tevékenységük úgy indult, hogy egy német cég számára az általuk hozott anyagból félkész termékeket gyártottak, s partnerük elégedettségének köszönhetően sikerült betörniük a német piacra. Azóta már elvégezték például München-ben egy három és félezer személyt befogadó kultúrpalota teljes felújítását, egy osztrák megrendelő számára kilenc nap alatt rendbehoztak egy hangversenytermet, s jelenleg az olaszoknak is dolgoznak. Saját tervezőmérnökeik vannak, maguk gyártják és szerelik a berendezéseket. Amikor megnézte a nagytermet, meghallgatta elképzeléseinket, rögtön be kellett vallanom, hogy nekünk bizony mindenre csak hárommillió korona áll rendelkezésünkre, amennyiben megszavazza a képviselőtestület. Legnagyobb meglepetésemre rövid számolás után elvállalta a munkát, mondván, azért számít ilyen kedvezményes árat, mert mi vagyunk az első hazai megrendelői. Ehhez persze tudni kell, hogy ma egy színházi szék előállítása mindennel együtt 7–12 ezer koronába kerül, s nekünk 600 ilyen székre van szükségünk. S jött az újabb kellemes meglepetés, tovább nézelődve a teremben azt is vállalta, hogy ezért az összegért a jelenlegi kék színű függönyt lecserélik feketére, az egész termet szőnyeggel borítják, s ráadásul még a belső teret is összhangba hozzák. E valóban kedvező ajánlattal a társolyomban különböző bizottságok előtt meg kellett védenem a tervet és bizonyítanom kellett a hárommilliós támogatás indokoltságát. Igaz, hogy az önkormányzatok anyagi helyzete bizony nem valami rózsás, s így érthető, hogy ott próbálnak spórolni, ahol csak lehet, de mindenképpen döntenünk kellett, akarja-e a város ezt a művelődési központot, s ha igen, akkor viszont ilyen állapotban nem működtetheti tovább. Amennyiben az átalakítás mellett döntenek, nagyon gyorsan kell cselekedni, mert ez a rendkívül kedvezményesen, hárommillióért végzett munka már most jóval többet ér, jövőre pedig a többszörösébe kerülne. Így végül megegyeztünk és július 1-jén megkezdődtek a munkálatok. Először a talaj előkészítése, majd a festés és takarítás következett. augusztus 4-én pedig átveszik a terepet a KINO – EXPORT emberei. A művelődési központ ünnepélyes átadását szeptember 9-re tervezzük kultúrműsor keretében, melyre természetesen meghívjuk a kivitelezőket. Emellett intézményünknek is sikerült némi pénzt megtakarítania, ebből legalább a földszinti előcsarnokot szeretnénk rendbetenni, jövőre pedig az emeleteket. Egyelőre megoldatlan még a büfé kérdése, mely ugyancsak eléggé lerobbant állapotban, jelenleg bérlő nélkül van. A művelődési központ tevékenysége természetesen nem szünetel az átalakítás alatt sem, csak éppen más helyszíneken folynak a rendezvényeink. Nagy örömünkre szolgál továbbá, hogy megkaptuk a Tisztipavilon kamaratermét, s ideiglenesen idekölcsönözhettük a Fima Möbel bútorszalonját. Kicsit ugyan rontja majd az összhatást, az átalakítás után mégis visszakerül hozzánk, egyrészt, mert a jelenlegi helyen korlátozottak a lehetőségek, másrészt viszont, valljuk be őszintén, bérleti díjukra nagy szükségünk van. A kamaraterem egyébként sok lehetőséget kínál, ezért amint lesz rá pénz, feltétlenül szeretnénk rendbe tenni, hogy aztán majd mint hangversenyterem, vagy kamarajellegű színházi előadások helyszíne szolgálja a kultúra ügyét. Emellett kiválóan alkalmas lenne üzleti tárgyalások lebonyolítására, bankettek megrendezésére, kaszinó céljaira. Már vannak is jelentkezők, akik pénzükkel beszállnának a rendbetételébe. Velük természetesen le kell majd ülni, s megegyezni a feltételekben, a kultúra ügyének előtérbe helyezésével.

Kulacs Zsuzsa

Selye János Napok — második alkalommal

TARTALMAS RENDEZVÉNYSOROZAT

A Csemadok komáromi szervezete második alkalommal rendezte meg az elmúlt hét végén a Selye János Napokat. A megnyitó előestéjén a Veszprémi Petőfi Színház művészei mutatták be nagy sikerrel a Bástya Színházban Sütő András Vigyorgó bűbánat című színjátékát. A II. Selye János Napokat a hatos bástyában július 31-én nyitotta meg Pásztor István mérnök, Komárom polgármestere. A megnyitón jelen volt Sunyovszky Szilvia, a Magyar Köztársaság pozsonyi kulturális központjának igazgatója.

Az első napon Dr. Szíj Rezső emlékezett meg Szombathy Viktor író—újságíróról, a komáromi múzeum egykori igazgatójáról. Ezt követően Vincze Árpád tartott vetítettképes előadást az ómagyar kultúráról. Este a Borostyán együttes szórakoztatta műsorával a jelenlévőket. Augusztus első napja az egészségügyi ismeretterjesztő előadások jegyében telt. Az előadók között volt Vízi Elek akadémikus Budapestről, Bauer Győző akadémikus Pozsonyból, Dr. Pálházi Béla pozsonyi elmegyógyász, Dr. Bordás Sándor pszichológus Dunaszerhahelyről, Dr. Kiss András csilizradványi körzeti orvos és Dr. Viola Pál komáromi neurológus.

A rendezvénysorozat harmadik napján Szvorák Katalin egyházi énekekből álló műsorának színhelye volt a komáromi református templom, majd a résztvevők megtekintették Bihary Mihály egyháztörténeti kiállítását és koszorút helyeztek el Selye János emléktábláján.

—thé—

GAZDANAPTÁR

Lassan kifelé megyünk a nyárból, ideje felkészülni a termésbetakarításra. A présházat, a pincét, a gyümölcs és zöldség tárolására szolgáló helyiséget gondosan takarítsuk ki, a falakat meszeljük át, vagy permetezzük meg valamilyen fertőtlenítő oldattal (pld. Fundazollal), a borospincében égessünk kénszeletet. A gyökérzöldség tárolásához készítsünk be friss homokot, és ne feledkezzünk meg a kádak, ládák és hordók kezeléséről sem.

A zöldségeskertben szedjük ki a magról termelt vöröshagymát, takarítsuk be a babot meg a borsót. Folyamatosan szedjük az uborkát, a karfiol lombját kössük össze, vagy törjünk rá néhány levelet a rózsára. A száron alulról fölfelé haladva megkezdhetjük a bimbóskel leveleinek csonkra vágását. A tormát érdemes óvatosan kitakarni és ledörzsölni róla az oldalgyökereket. A karós paradicsomot a hatodik fürt fölött vágjuk vissza, hogy gyorsabban érjen a termés.

Augusztus derekán elvethetjük a tavaszi szedésre szánt hagymát. A kelő növényzetet nem kell ritkítani, csak töltögetni. Még ültethetünk salátát, vethetünk retket meg spenótot, telepíthetünk sóskát. Ha most vetjük, a spárga tavaszra, a rebarbara szeptemberre ad telepíthető palántát. Most kell ritkítani a cseresznye-, meggy- és kajszibarackfát, a hónap derekán metszhető a dió és a gesztenye, s az őszibarack éves hajtásait is ilyenkor célszerű megkurtítani. A termő fák ágait támasszuk alá, a hónap közepe után már ne öntözzünk, mert az ilyenkor juttatott víz rontja a gyümölcs eltarthatóságát. Megkezdhetjük a szamócatelepítést, félfás dugványokkal szaporíthatjuk az egrest, aranyribiszkére olthatjuk a ribiszkét meg az egrest, beolthatjuk a megerősödött kajszi-, szilva- és őszibarack-, illetve a törpefának szánt almamagoncokat. Bogyólágyuláskor utoljára adunk nitrogént a szőlőnek. Ha közben öntözünk is, olykor 30 százalékkal is növelhetjük a termést és a cukortartalmat. Fejezzük be a csonkázást, csípjük vissza a hónaljhajtásokat, a fürtöket permetezzük meg Kuprikollal, hogy jobban ellenálljanak a szürkerothadásnak.

KI VOLT AZ „ARANYEMBER”?

(Folytatás az előző számból)

Hűséges segítőtársa e kereskedelemnek a Duna, melynek szűzi hátát még nem szántja ekkor gőzhajó kereke. Lovak vontatják a hatalmas tölgyfahajókat, melyek mindegyikében ezer és ezer mérő gabona, egy-egy tekintélyes vagyon úszott. Ekkor alakul ki a híres szekeresgazda osztály, a vontató-lovasgazda, itt terem a jeles hajósnép, mely a szabályozatlan Duna tőkéket, zátonyokat rejtő, csalfa tükrén biztos kézzel kormányozza a partról vontatott hajót, — itt alakul meg az első hajóbiztosító társaság is és messzeföldről Komáromba járnak najót építtetni, mert itt találhatók a legkitűnőbb superok, a hajóácsok, de Komáromban készülnek a gyönyörű tulipános ládák is. Nevezetesek a göröncsérjei, kordován csizmái, itt van a híres hófehér cipó, ropogós cigánypecsenye, lúdfertály, ott árulják a Szentháromság előtt való téren. Komáromban vidám jólét, bőség, gazdagság van, ez a Kánaán, és ebben kiskirály Domonkos János, az Aranyember.

Komáromban bizonyos félelmes tisztelet veszi körül alakját. A nép azt suttogja, hogy megölt egy gazdag törököt és annak elvette töméntelen kincsét. Törököt ölni akkor nem is számított gonosztettnek, hanem romantikus színben tűnt fel a gyilkos, ha törököt küldött a próféta virágoskertjébe. Száz esztendeje takarodott akkor még ki a török a Bánátból. Azóta persze nagyot fordult a világnak kereke. Sőt, az egész világ kifordult a sarkaiból.

Szerezte légyen Domonkos János a vagyonát ilyen félkéz-kalmár úton, avagy tisztes munkával, bizonyos, hogy igencsak dúsgazdag ember volt őkegyelme. Nem kellett ahhoz törököt se ölnie. Akkor folytak a francia háborúk. Az inszurrekciók idejében lóra ült a nemesség és az utolsó nemesi felkelés alatt, 1809-ben erősítették meg Komárom városát a hatalmas földsáncokkal. A munkások tízezrei dolgoztak itt a szekerek ezreivel, négy-öt vármegye küldött ide kétkezi munkásnépet, kik fölött külön királyi biztos tartott rendet. Ezeket az embereket élelmezni kellett, a háborúba induló katonaságot is, a lovakat zabbal ellátni, mert ismeretesen hangzott az anekdota boldog emlékezetű Mária Terézia idejéből: életünket és vérünket áldozzuk, — de zabot nem. Azt már nem. Tehát a zabot meg kellett vásárolni, meg a búzát is, meg sok miegymást. A komáromi híres gabonakereskedelemre felvirradt a hajnal, szállítottak a hadseregnek. Elő az összeköttetésekkel, megindultak a kijárások, ennek sok a csinja-bínja, ismerni kellett a hátsó kiskapukat, mert hát nem lehetett ajtóstul betörni a házba, azután igaz az is, hogy a kerék is jobban forog, ha megkenik. Aki ezekben a tudományokban otthonos volt, az, mint manapság mondjuk, nagyszerű üzletet csinált és megütötte a nagylutrit, a mai hadseregszállító mértékét.

Domonkos Jánosnak dehogy is kellett megölnie a szegény törököt, tömérdek kincsét elvinnie, elég volt, ha a komáromi várerődítések munkásnépe számára búzát liferált, a felkelő vitéz nemesség lovainak zabot szállított: gazdagságának a nyitjára ez is biztosan rávezetett.

Tehát virágzó gabonakereskedése volt, sok tölgyfahajója úszott a kék Dunán, ügynökségei voltak Magyaróvárt, Baján és a Tisza mentén: Tiszaváriban. Itt élt egyetlen fivére is, és későbbi általános örököse: Domonkos Sándor.

Tudnunk kell, hogy a dúsgazdag Domonkos János sohasem nősült meg és agglegény állapotban halt meg 1833-ban, hatvan három éves korában, Komáromban.

Arcképe — melyet a komáromi múzeum őriz — energikus ember benyomását kelti bennünk. Szerb típus. Fekete hajú, sűrű szemöldökű, sűrű vérű, villogó szemű ember; talán indulatos is volt, de mindenesetre erős akaratú. Csak így lehetett üzletet vezetni és rendben tartani. Széles, erős bajusza alatt éles metszésű szája nem árul el érzéki vonásokat. A szakállát borotválja. A mellén rendjelet visel.

Három nőtestvére volt: Éva, Anna és Juliánna: Belgrádi Sándorné, Jovánovits Mihályné és Kirovits Mártonné. Mikor végrendelkezett 1833-ban, mind a három özvegyasszony volt már, ezeknek 30 000-30 000 forintot testált. Egyébként általános örökösévé Sándor öccsét nevezte ki. Még a komáromi görögkeleti eklézsiának hagyott háromezer forintot. Üzletében társa is volt, László Ferenc: tőle azonban barátságos egyezséggel vált el. A gazdag ember öntudatával írta végrendeletében: „... semmi némű adósságom nintsen, mellyet esmérettel vallok és bizonyítok azért ha akármelly obligatio quietantia, számadás, vagy Wechsel ne találtán elő jönne és akár ki is akár mi szín alatt adossá tenne, ezen Rendjeimmel meghazuttolom...”

(Befejezése következik)

Dr. Alapi Gyula

Tovább folyik a mezőgazdaság privatizációja

(Befejezés az 1. oldalról)

és egyéb állami tulajdonban levő mezőgazdasági üzemek privatizációját megoldandó rendszabályok kidolgozásához. Rövidesen a kormány elé kerülhetnek már ezek a dokumentumok is.

A földtörvény néven ismert kárpótlási törvény módosításához is gyűjtik a szakértők véleményét és természetesen a szlovák kormány illetékes szervei is munkálkodnak e téren. Ha még nem is jogerősen, de pár héten belül ismertek lesznek a vagyonnevesítés, a kárpótlás és a privatizáció módosított „játékszabályai”. A változások mértékéről még korai lenne szólni. Az eddigi ismereteket figyelembe véve azonban elmondható, hogy a javaslatok nem fékezni, hanem meggyorsítani igyekeznek majd a privatizációt, a vagyonjogi kérdések rendezését. A legnagyobb viták a kárpótlás kérdésének megtárgyalásánál várhatók, főként a konfiskált földekkel és a kárpótlandó területek nagyságával kapcsolatosan.

Az említetteken kívül rendkívül fontos, hogy mielőbb ismertek legyenek a piacszabályozás, a szubvenciós és a beruházási politika jövő évre szóló rendszabályai. A vállalkozni szándékozók ugyanis ezek ismerete nélkül nehezen mernek majd belevágni az amúgy is rengeteg gonddal, munkával járó tevékenységbe, legyen szó magánvállalkozásról, új társulásokról vagy átalakult szövetkezetekről.

Varju János mérnök

Hírlapi kacsamáj,

avagy Nem mind arany, ami nem az!

• Izgatás és felforgatás vádjával helyezték előzetes letartóztatásba Csöröszlyés Brumfild laposgyékényesi szárazföldi vizimolnárt, aki a helyi kocsmában dicsérni próbálta a bársonyos forradalmat. Mentségére legyen szólva, a kivonuló karhatalmi erők, miután a lincselésre készülő tömegből kimentették, Csöröszlyésnél nagyfokú ittasságot állapítottak meg. Ezzel védekezett a vádlott is, aki a következőket mondta: — Ha iszom, nem tudom, mit beszélek!—

Védekezését azonban nem fogadták el...

• **Hukkantyús Teofil órainga-beállító kisiparost tettleg bántalmazták a rekettyési vendéglőben, ahol azt találta mondani, hogy a mezőgazdaságból elsősorban a termelők gazdagodnak meg. Hukkantyús úr eme kijelentés után viszont rádöbbent arra, hogy egy pofontól más is meggazdagodhat. A fogásza. Ezekben a napokban ugyanis átveheti a kivert fogait pótló protézist.**

• *Az elmúlt napokban Kabócs Töhötömöt választották meg a poroszlyási rendkívüli helyhatósági választásokon polgármesterré. — Igaz, hogy Kabócs polgártárs csak két elemit tudott elvégezni a kilenc esztendő alatt és kéthónaponként rájön a roham, de hát Istenem, szegényke hülye. Viszont mi már tudjuk ezt, s nem menetközben kell majd rájönnünk! — hangzott a hivatalos indoklás, amely így folytatódott: — Ezt a megoldást javasoljuk a többi község és város számára is. Sok időt, pénzt és energiát lehet vele megtakarítani...*

• **Lapzártakor kaptuk a hírt, hogy Komárom város önkormányzata és vezetősége a legutóbbi ülésén végre nem egymás édesanyjával, keresztmamája fájós izületeivel foglalkozott, hanem kéz a kézben, egymást segítve, ötletek garmadával a város érdekeivel törődött. Mivel ez a hír később kacsának bizonyult, ebben a rovatban a helye!**

—m—

A háborúban megölik egymást olyan emberek, akik nem ismerik egymást, éspedig olyan emberek dicsőségére és előnyére, akik ismerik, de nem ölik meg egymást!

(Paul Valéry)

UFO-JÁRÁS EGY KOMÁROM KÖRNYÉKI FALUBAN

EGY CSALÁD KÜLÖNÖS ÉLMÉNYEI

A munkahelyén beszélgettem a közelmúltban egy kétgyermekes apával, akinek az elbeszélése nyomán kerekedett ki az alábbiakban közreadott, hátborzongatóan érdekes élmény–, illetve eseménysorozat. Az újságírói titoktartás kötelez, hogy sem a nevét, sem pedig a Komárom melletti falu nevét érthető okokból ne közöljem, hiszen sokan ismerik őt. Ez azonban mit sem változtat az általa elmondottak érdekes és elgondolkodtató voltán. Íme:

„Minden akkoriban kezdődött, amikor feleségem a most kilenchónapos második gyermekünkkel terhes lett. Először tehát az általa tapasztaltak lényegét próbálom összefoglalni. Egy alkalommal éjszaka arra ébredt, hogy fordított testhelyzetben fekszik az ágyon. Furcsállta, hogy a lábai voltak a párnán, reggelre azonban az eredeti testhelyzetben ébredt. Ilyen „apróságokkal" kezdődött az egész. Tavasszal még reggel háromnegyed hatkor sötét volt, amikor munkába mentem. Feleségem, mint mindig, ez alkalommal is kijött utánam, hogy bezárja családi házunk küiső ajtaját és eloltsa a villanyt. Amikor mindezt elvégezte és megfordult a feje magasságában egy fénygömböt pillantott meg, melyből antennára emlékeztető valamik nyúltak ki. A többire már nem emlékezett. Arra ébredt, hogy valaki erősen zörget az ablakon. Édesanyám volt. Tizenegy óra és ti még mindig alusztok? – mondta. A feleségem ugyancsak csodálkozott, hiszen ilyen még sosem fordult elő. Ekkor már megszületett a baba, aki fél hét, hét óra tájban felébredt, enni kapott és tisztába lett téve. S most mindhárman, óvodáskorú nagyobbik gyerekünkkel együtt mélyen aludtak. Mindjárt át akarták pelenkázni, de a pelenka tiszta volt alatta, s az éhség sem ébresztette fel. Amikor este hazamentem és elmesélték, hogy mi történt aznap, nekem is hihetetlennek tűnt az egész.

Egy másik alkalommal éjszakai műszakban dolgoztam, feleségem későig nézte a tévét, mert éjféltájban meg kellett etetni és átpelenkázni a babát. Miközben a műsort nézte, többször erős késztetést érzett, hogy a bejárati üvegajtó felé nézzem, ahova a szobaajtón át ki lehet látni. Érezte, hogy lehanyatlik a feje, eldől az ülőgarnitúrán, majd furcsa, pergő érzés kerítette hatalmába. Ezt én is, ő is többször érezte. Nem hasonlít a szédülésre. Korábban már beszélgettünk róla, hogy ezek a valakik hozzánkjárnak. Már azt is tudtuk, hogy ha valamit közölni akarunk az idegenekkel, az csupán gondolati úton lehetséges. –Jaj, ne bántsatok, ne vigyetek el! Mi lesz a két kisgyerekkel? – villant át benne a gondolat, s ekkor megszűnt a pergő érzés és visszatért az eredeti testhelyzetébe. Mindketten tapasztaltuk, ha gondolatban ellenkeztünk, nem térítettek el bennünket.

Furcsa egy dolog ez a pergő érzés. Mindig éjszaka, fekvő helyzetben tapasztaljuk. Olyan, mint amikor valakit centrifugába helyeznek. Még az erős röpítőerőt is érzi az ember. Amikor eszmélünk, ugyanez a pergő érzés jelentkezik, csak ellenkező irányban. Hogy a kettő között mi is történik velünk, nem tudjuk. Nem emlékszünk semmire. Olykor azt is éreztem, hogy visszahuppanok az ágyba.

Egy további alkalommal szintén éreztem ezt a pergést, s akkor már emlékképeim is maradtak. Három alak volt körülöttem. Jobbról, balról és a fejemnél. Különös, hogy derékig magamat is láttam. Ezek a valakik pontosan úgy néztek ki, mint a „szürkék" Ufómagazinban is közölt fantomképe. Nekik is hatalmas szemük volt, de nem olyan mandulavágású, hanem gömbölyű, illetve enyhén ovális. Mintha hangtalanul beszélgettek volna egymás között, s közben furcsa mosoly ült az arcukon. Én természetesen nem hallottam semmit. Utána ismét jelentkezett az a pergő érzés, majd zutty, visszakerültem az ágyamra és feleszméltem. Lassan mindketten hozzászoktunk ezekhez a különös látogatásokhoz.

Máskor a konyhából jövő neszre ébredtem. Mintha járkált volna ott valaki. Gondoltam, biztosan felébredt nagyobbik gyerekünk, aki hajnaltájban néha odajön közénk aludni. A világító digitális óra 4 óra 32 percet mutatott. Féloldalt feküdtem az ablak felé fordulva, amikor az ablak és az ágyam között egy alakot pillantottam meg. Fel akartam kelni, de tüstént lebénultam. Különös egy érzés ez a bénultság. Az ember teste, a végtagok nem fogadnak szót az agy parancsának, utasításának. Tehát nem fizikai erővel kényszerítettek mozdulatlanságba. Olyan erős volt az a bénító erő, hogy a szememet is alig tudtam résnyire nyitva tartani. Az arcot nem, de az alakot így is jól láttam. Amikor reggel felébredtünk, odaállítottam feleségemet, aki 165–167 cm magas, arra a helyre, ahol azt a lényt láttam. Határozottan emlékszem, hogy fekvő helyzetből a feje felett láttam az ablakkilincset. Megállapítottuk, hogy 150 cm magas lehetett, tehát a feleségemnek a válláig érhetett.

(Befejezése következik)

Beszélgetések az UFO–jelenségekről (25.)

AZ EMBERISÉG LEGNAGYOBB TALÁNYA

Az USA kormánya tehát mindennemű anyagi támogatást megvont az UFO–megfigyelésektől, az SZU–ban pedig ez a téma jó időre eltűnt a hallgatás áthatolhatatlan fala mögött. Ekkor következett be egy új korszak, amikor is az UFO–megfigyeléseket magán és félmagán szervezetek, különböző önkéntes csoportosulások vették a kezükbe. Így azután tovább folyt a titokzatos repülő tárgyak vizsgálata, gyarapodott a megfigyelések száma.

1976 októberében az Izvesztyija vasárnapi mellékletében cikk jelent meg „A nyolc titokzatos sugár" címmel. Egy megfigyelés aprólékos leírásáról volt szó, amelyet a Vorobjov kutatóhajó személyzete végzett. A műszerek 200 méterre a hajótól egy éles körvonalú, világos foltot észleltek a víz alatt, amely nyolc részre vált szét. Úgy tűnt, a jelenséget egy test hozta létre, amely mintegy 20 méter mélyen mozgott a hajó orrésze alatt. A személyzet kizárta a lehetőséget, hogy tengeralattjáróról lett volna szó. Hasonló víz alatti jelenségek megfigyeléséről még egy sor jelentés, beszámoló szól. Sokan ezeket az UFO–jelenségekkel hozzák kapcsolatba. A Mostowicz "My z kosmu" című, hazánkban 1988–ban megjelent könyve aprólékosan foglalkozik ezekkel a víz alatti jelenségekkel.

1976. december 27–én a kalugai úton egy gömb alakú, izzó golyóra emlékeztető testet figyeltek meg az autók utasai. A tárgy 10–15 kilométeren át az országúttal párhuzamosan mozgott. Amikor hirtelen elsötétedett, a gömb kerületén körben ablakszerű fények gyúltak. Az autósok beszámolóit a közeli Rosenski falu lakói is megerősítették. Végül az ismeretlen tárgy óriási sebességre gyorsulva elrepült. Több ilyen megfigyelésről van tudomásunk. Ugyanilyen izzó gömb jelent meg Petrozavodszk felett, ahol kinyílt, mint egy virág szirma, majd sugárnyalábokat bocsátott a földre. Mielőtt ez a bizonyos gömb kitárult volna, mint egy hatalmas medúza, a jelenségeket megfigyelő embereken páni félelem vett erőt. A jelenséget valószínűleg pszichikai hatás is kísérte, amelyre senki sem tud ésszerű magyarázatot adni. A petrozavodszki jelenség még ma is téma Oroszországban.

1977–ben egy kb. 300 méter hosszú, henger alakú test 36 percen át repült a Nyikolaj Osztrovszkij nevű szovjet hajó felett. Ezt az óriást a szumszki területen állomásozó katonai egység is megfigyelte. A szemtanúk népes csoportja állította, hogy a testből 10–12 apróbb műszer, vagy tárgy repült ki. Hogy nem természetes eredetű testről volt szó, abban a megfigyelők egyike sem kételkedett. Erről az esetről Azsazsa akadémikus, a Szojuzufocentrum igazgatója is beszámolt.

1974–ben az USA–ban létesítettek egy UFO–megfigyelő állomást, pontosabban egy UFO–„csalogató" állomást. Száz nagyerejű fényszórót állítottak fel, egyenként egymillió watt teljesítménnyel, amely éjszaka hatalmas fénynyalábot bocsátott ki. Az állomás fölött hamarosan ismeretlen repülő tárgyak jelentek meg. Köröztek, majd 16 ezer kilométeres óránkénti sebességgel eltűntek a meglepődött megfigyelők szeme elől. Az USA–ban, de a világ más részein is történtek olyan esetek, amikor nagy embercsoportosulások közelében jelentek meg UFO–k, mégpedig kis magasságban. Megjelenésük sok esetben egészségkárosodással járt. Egyesek égési sebeket szenvedtek, másoknál ideiglenes idegbénulás, vagy áramütéshez hasonló sokk állt be. Az első figyelmeztető hangok is elhangzottak, melyek az UFO–k agresszivitásának a növekedésére hívták fel a figyelmet. Egyes értesülések szerint erről a témáról Gorbacsov és Reagan genfi találkozóján is szó esett.

Az UFO–jelenségeknél néha különleges produktum, folyékony szálasodás is megjelenik, amit „angyalhajnak" neveznek a szakemberek. Vizsgálatukkal az SZU–ban két kutatási központ is foglalkozott. Szokolov-Petrjanov orosz tudós szerint bór és szilícium ötvözetéről van szó, melyet a mai földi laboratóriumokban képtelenek vagyunk előállítani. Találtak fémmaradványokat is, mégpedig mangán és stroncium ötvözetét 1:86-os fajsúllyal. Ezt az ötvözetet sem tudjuk előállítani.

(Folytatása következik)

K. Mészáros János

Hétfőn nyitja kapuit az őrsújfalusi tábor

Augusztus 10–e és 17–e között újra megrendezik az őrsújfalusi nyári ifjúsági tábort, amelyet ezúttal a Diákhálózat szervez. A hétfői táborkezdést a Faika folk délszláv együttes hangversenye teszi majd emlékezetessé.

Az ifjúsági tábor idén is hű marad hagyományőrző szerepéhez a külföldi diákok küldetéséhez. A résztvevők a délelőtti szabadfoglalkozásokon megismerkedhetnek az agyagozás, a gyöngyfűzés, a gyertyaöntés, a fafaragás, a bábkészítés és a szőnyegszövés rejtelmeivel. Az esti előadások többnyire az ifjúsági- és oktatáspolitikával, a környezetvédelemmel és a gazdaságpolitikával foglalkoznak. Lesz kerekasztal–beszélgetést szerveznek a rasszizmusról, a nacionalizmusról és az erőszakmentességről is. Lesz jógázás, sőt tábori futball– és röplabda–bajnokság is.

A szervezők neves, a fiatalok körében közkedvelt vendégeket is meghívtak a táborba. Fellép majd Wasziavik Velorex Ullman Mónika Gazember László, a Gezomice kassai jazzegyüttes, az Ökrös zenekar, a Fakó zenekar és a nemzetközi hírnevet szerzett dunaszerdahelyi Klinika zenekar is. Vasárnap a résztvevők a budapesti Ragtime Band koncertjét hallgathatják meg.

Természetesen idén is lesz kopjafaállítás, nos és sok–sok móka, kacagás, s mindehhez — ha az időjárás is úgy akarja— lehetőség a gondtalan pihenésre.

—r—

APRÓHIRDETÉS

o **Elcserélem** háromszobás szövetkezeti lakásomat a Gazda utcában (Komárom) 4–szobás szövetkezeti lakásra. A különbséget készpénzben fizetem. Érdeklődni lehet a 0819/54 94–es telefonszámon.

o **Eladó** elsőemeleti háromszobás szövetkezeti lakás Komáromban, a város központjában. Érdeklődni lehet az alábbi címen: Kolompár István, Gazda utca 36/3, Komárom.

o **Tetőfedő munkát vállalok** az egész járás területén. Cím: Szeticska László, Druzstevná 13/15, Komárom.

o **Elcserélném** komáromi, egyszobás, erkélyes állami lakásomat kétszobásra. Cím a szerkesztőségben.

o **Vennék** minőségi vágott szegfűt, gerberát, rózsát és aszparágusztt. Cím: Urica Ferenc, 017 04 Povazské Podhradie, 236, telefonszám: 0822/224 21.

o **Vennék** családi házat Gútán (villannyal és gázzal) 300 000 koronáig. Cím: Urica Ferenc, Povazské Podhradie 236, telefonszám: 0822/224 21.

o **Magánvállalat** eladásra kínál bárminemű fűrészárut. Telefonszám: 0822/628 04.

o **Eladó** benzinmotoros öntözőpumpa. Cím: Gúta, Agátová 59.

o **Eladó** szétszedhető bárpult 10 db bárszékkel. Ára megegyezés szerint. Cím: Kolocsics Judit, Gottwaldová 32/2, Csicsó.

o **Eladó** Komárom központjában modern, ötszobás, kétemeletes ház kerttel. Két család részére és vállalkozás céljára is alkalmas. Érdeklődni lehet 19 óra után a 43 24–es komáromi telefonszámon.

o **Bérbe adó** ikergarázs Komáromban, a Határőr utcában. Cím: PO BOX 8.

o **Eladó** Peugeot 309 GR, gyártási év: 1990. Érdeklődni lehet 20 óra után a 35 16–os telefonszámon.

Ínyencek, figyelem!

Az őrsújfalusi DUNA autóscsárda 1992. augusztus 12–e és 18–a között megrendezi a magyar konyha hetét. Naponta 10 és 23 óra között várjuk az egyéni ízek kedvelőit.

Önök közül sokan még mindig kereskedőként akarnak szerencsét próbálni?

Mindehhez újabb lehetőséget kínálunk Önöknek!

A komáromi JEDNOTA fogyasztási szövetkezet bérbevételre kínálja alábbi üzemegységeit:

- az izsai nagyvendéglőt,
- a bajcsi vegyesáruboltot és kisvendéglőt (egy épület).

Lehet, hogy ez az utolsó alkalmak egyike.

Információk Homola Mihály mérnöknél, a 624 86–os komáromi telefonszámon.

A csallóközaranyosi TÚZOK autóscsárda

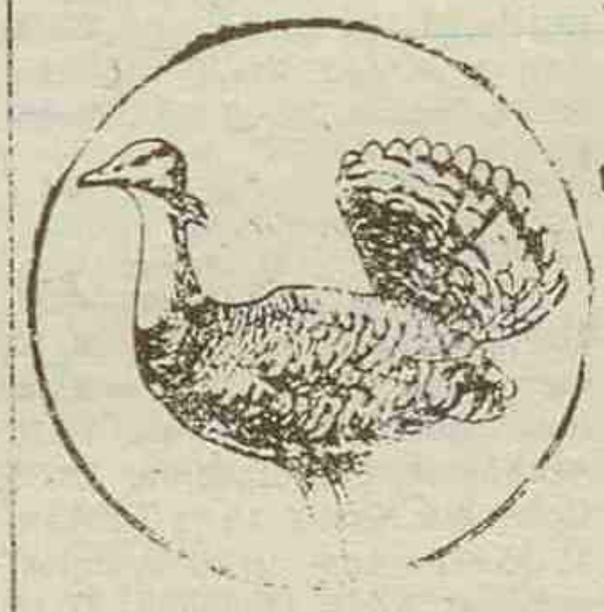

az egyik legexkluzívabb vendéglátóüzem a Komáromi járásban. Személyzete kivétel nélkül nagy tapasztalatokkal rendelkező szakemberekből áll, akik már sok éve a vendéglátást szolgálják. Helyesen döntenek, ha zártkörű rendezvényüket (lakodalom, bankett, találkozó, házassági évforduló) itt bonyolítják le.

Az éttermen és a nappali báron kívül erre a célra létesített különhelyiségben 120 személy felszabadult szórakozását biztosítjuk. 90 személyen felül 10 százalékos árkedvezmény!

Információk a 0819/933 93–as telefonszámon.

Csak egyszer próbálják meg, mindig visszatérnek hozzánk!

KÖSZÖNETNYILVÁNÍTÁS

Ezúton mondunk köszönetet mindazoknak, akik 1992. július 31–én elkísérték utolsó útjára a 21 éves korában tragikus hirtelenséggel elhunyt

Lévai Angélát.



Köszönetet mondunk a részvétnyilvánításokért és virágadományokért, melyekkel enyhíteni igyekeztek mély fájdalmunkat.

A gyászoló család és Laci

HOROSZKÓP

Augusztus 8-tól 14-ig

VÍZÖNTŐ (I. 21. — II. 20.) Az érzések most nem tudják hatalmukba keríteni. Racionális és számító. Minden szót mérlegre tesz. Munkahelyén egyszerre annyi mindent kell csinálnia, hogy a hét elején még hinni sem meri, hogy a végére jut.

HALAK (II. 21. — III. 20.) Ez a csalódások és félreértések időszaka. Hol ön érti félre a partnere, hol meg ön arról olyasmiért, ami pedig éppen hogy kedveskedés volt. Most bármibe kezd, csak lassan alakul majd a siker, de végül nem marad el.

KOS (III. 21. — IV. 20.) A hetet talán zsörtölődéssel kezdi, de boldogan fejezi be. Jókedve határtalan, s ez vonzó a másik nem számára. Ez a munkahét nagyon rövid lesz ahhoz, hogy mindennek a végére érjen. Még a hétvégére is marad teendő, amit nehezen tud összeegyeztetni személyes programjával.

BIKA (IV. 21. — V. 20.) Igyekszik elhessegetni magától a sötét gondolatokat, de újra meg újra erőt vesz hangulatán a szomorúság. Igyekszik partnere kedvében járni, de mosoly nélkül a legszebb ajándék sem az igazi. Munkahelyén kétszeres energiával hajt, pedig nem éri meg.

IKREK (V. 21. — VI. 21.) Ha nem vigyáz, olyan kapcsolatba bonyolódik, amely méltatlan önhöz. Aki fél a magánytól, járjon többet társaságba, de nem kell az első csábításnak engedni. Halaszthatatlan teendőit lássa el, azután pihenjen!

RÁK (VI. 22. — VII. 22.) Szíve választottja a héten kicsit megorrol önre, mert a szokottnál kevesebb figyelmet fordít rá. Bokros teendői közt saját magával is kevesebbet ér rá foglalkozni, ezért elfeledi minden búját-baját, s már-már teljesen kiegyensúlyozott.

OROSZLÁN (VII. 23. — VIII. 23.) Amíg nem döntötte el, hogy akarja-e igazán a változást, addig ne kötelezze el magát idegenben. Lehet, hogy már néhány hét múlva bánja az egészet. Nincs túl nagy kedve a munkához, de azt sem tudná elviselni, hogy felettese rossz véleménnyel legyen önről.

SZŰZ (VIII. 24. — IX. 23.) Ha eddig nem használta ki a bolygók kedvező hatását, s nem jutott döntésre, most már késő, egyre nehezebben tudja elérni célját párjánál. Munkahelyén kedvezőtlen helyzet alakul ki ön körül, ami felületességéből adódik.

MÉRLEG (IX. 24. — X. 23.) Feledi eddigi gondjait, mert van, aki segít fátylat borítani a múltra. Soha nem érezte ilyen hosszúnak a munkanapokat. Alig várja, hogy valamilyen ürüggyel kibújhasson a tennivalók és a felelősség alól.

SKORPIÓ (X. 24. — XI. 22.) Egyszerre többfelé is szórja bókjait, illetve fogadja az udvariást, ami nem lenne baj, ha nem volna elkötelezve. Hosszabb terveket ne szövögessen, néhány hét múlva minden alaposan megváltozik ön körül, ami eddigi elképzeléseinek felülbírálatára kényszeríti.

NYILAS (XI. 23. — XII. 21.) Néhány kellemes flört adódik, az új ismeretségek közül néhányból hosszú barátság szövődik, de egy talán annál is több lesz! Ha a héten állásajánlatot kap, vagy különmunkára adódik lehetőség, ne gondolkozzon sokat a válaszon, fogadja el. Nem jár rosszul!

BAK (XII. 22. — I. 20.) Megbocsátani is tudni kell! Ráadásul az is lehet, hogy alaptalanul vádolja partnerét. Munkahelyén meglehetősen rideg légkör alakult ki ön körül, amit saját magának, tüskés viselkedésének köszönhet. A gondolatai elől a munkába menekül.

MŰSORAJÁNLAT

SZOMBAT

Budapest 1

6.15 Falutévé, 6.30 A Reggel, 8.05 Közjáték, 8.10 Jó reggelt adj, istenem!, 8.15 Mesék Napkeletről, Napnyugatról, 8.40 Cimbória, 8.55 Itt Barcelona!, 13.05 Szezám utca, 14.05 Képújság, 14.15 Itt Barcelona!, 16.35 Mezítlábas lakótárs (amer.), 18.20 Telis-televideo '92, 18.30 Itt Barcelona!, 20.00 Híradó, 24.00 Közjáték, 0.05 Életre ítélve (francia-olasz-svájci), 1.20 Késő esti híradó

Budapest 2

8.00 Műsorismertetés, 8.05 Tüskevár, 8.37 Mese a trombitáról, 8.45 Sorstársak, 9.00 Bagem sama, 9.25 Nas ekran, 9.50 Unser Bildschirm, 10.15 Vujicsics Tihamér emlék-fesztiválról, 10.40 Ecranul nostru, 11.05 Nasa obrazovka, 11.30 Néprajzi értékeink, 11.40 Pop-rock fehéren-feketén, 12.00 Família Kft., 12.30 A rongybabák kalandjai, 12.55 Széllovagok, 13.15 A Spree kalózai (német), 13.40 Az állatok védelmében, 14.00 Irány: Dél-Nyugat!, 15.25 Ismerkedj meg Ördög nagymamával!, 15.30 Országjáró suli-buli, 16.35 Itt Barcelona!, 18.30 Hupikék törpikék, 18.53 Időjárás, 19.00 Família Kft., 19.35 Knight Rider (amer.), 20.28 Operagála, 21.10 Ki volt R. W.?, 22.00 Esti egyenleg, 22.20 Időjárás, 22.23 Taszár, 22.40 Sérthetetlenek (olasz)

Bécs 1

9.00 Hírek, 9.30 Diagnózis, 10.15 Sakál, 11.00 Alexander, az életművész, 12.30 Halló, Ausztria, halló, Bécs!, 13.00 Hírek, 13.10 Az állatok paradicsoma, 13.35 Columbus Kristóf, 15.15 Telekert, 15.35 Kum-kum, 16.00 Gyermekwurlitzer, 17.00 Minihírek, 17.10 Az én dzsungelkönyvem, 17.35 Nincs folytatás, 18.00 Hírek, 18.05 Három hölgy, 18.30 Ausztria-kép, 19.00 Tartományi élet, 19.30 Híradó, 20.00 Kulturális magazin, 20.15 Las Vegas dinasztia, 21.55 Furcsa pár (amer.), 23.40 Harrow House 11. (angol)

Bécs 2

6.00 Olimpia, 2.00 Hírek, 2.05 Ex libris

Pozsony 1

8.20 Vagyonjegyes privatizáció, 8.30 Barcelona, 19.30 Tévénapló, 19.56 Barcelona — közvetítés az olimpiáról

Pozsony 2

15.50 Nils Holgersson, 16.20 Magyar rajzfilm, 18.00 Mese, 18.10 Hupikék törpikék, 18.40 Műsorinformációk, 19.00 Híradó, 19.30 Kozmikus kalandok, 20.01 A NIKÉ tévéjáték, 20.40 Német bűnügyi sorozat, 21.35 Időszerű események, 21.45 Filmújdonságok, 22.10 Hangverseny

VASÁRNAP

Budapest 1

6.43 Napi műsorajánlat, 6.45 Falutévé magazin, 7.30 Hagyd aludni a mamát és a papát!, 7.55 Így szól az Úr!, 8.00 Kávé habbal, 8.25 Közjáték, 8.30 Vasárnapi turmix, 9.55 Itt Barcelona!, 15.30 Vörös Szonja (amerikai), 16.55 Mini klip-mix, 17.10 Walt Disney bemutatja, 18.55 Korfu, a zöld sziget, 19.30 A HÉT, 20.30 Telesport, 20.40 A milliomosnő (francia-német), 22.10 Közjáték, 22.20 XX. századi portrék, 23.05 Nulladik típusú találkozások, 23.45 Képújság

Budapest 2

7.00 Napra-forgó, 9.05 Keménymesék a padláson, 9.24 Gólya Gusztáv hétköznapjai, 9.31 Indiánok, lappok, beduinok között, 9.55 A Tenkes kapitánya, 10.20 A kis hableány (csehszlovák), 11.50 Kánon, 12.20 Műsorelőzetes, 12.25 Mi történt a jövő héten?, 12.35 Cigányzene a Vadaspark éttermből, 12.50 Gazdaképző, 13.20 Sorsok, 14.00 Van ott valaki?, 14.55 Örömhír, 15.10 Melyiket a 3 közül?, 15.40 Burleszk-buli, 15.55 Delta, 16.20 Taszár, 16.55 Itt Barcelona!

Pozsony 1

8.45 Kuko és a gyerekek, 10.35 A Sportka számainak húzása, 10.55 Rossz vér, 12.15 Moravai fúvós zenekarok seregszemléje, 12.45 A héten történt, 15.50 Kiváló unoka, avagy hogyan találni gyámot (francia), 18.00 Walt Disney bemutatja, 19.30 Tévénapló, 19.50 Tutovka, 20.35 Spearfield szenátor lánya, 21.35 Más Európa, 22.30 Derrick felügyelő (német),

Pozsony 2

9.45 Barcelona, 17.45 Mese, 18.00 Hírek, 18.15 Barcelona, 21.30 A világ szórakoztató parkjai. Mirapolis, 21.45 Barcelona

Bécs 1

9.00 Hírek, 9.05 Heidi, 9.30 Enterprise űrhajó, 10.15 Panoptikum, 10.30 A pilóta (amer.), 12.05 Pillantás a hétre, 13.00 Hírek, 13.10 Három hölgy, 13.35 Plymouth-i kaland, 15.15 A Föld gyümölcsei, 15.30 Kum-kum, 15.50 Utazás a felejtésbe, 16.15 Hét kívánság, 17.00 Minihírek, 17.10 Idősek klubja, 18.00 Hírek, 18.05 Heidi és Erni, 18.30 Ausztria-kép, 19.00 Tartományi élet, 19.30 Híradó, 20.15 Columbo (amer.), 21.45 Oppen és Ehrlich, 22.35 Párizsi kislányok, 0.15 A rejtélyes Mr. Moto (amer.)

Bécs 2

6.00 Olimpia, 12.30 Haza, idegen otthon, 13.00 Olimpia, 20.15 Osztrákok Ausztráliában, 21.35 Hírek, 21.40 Olimpia, 0.05 Bécsi jazzfesztivál, 1.15 Hírek, 1.20 1000 mestermű

HÉTFŐ

Budapest 1

5.45 Falutévé, 6.00 A Reggel, 8.30 Közjáték, 8.35 Rongybabák, 8.50 Walt Disney bemutatja, 10.35 Deutschlandspiegel, 10.5[0] Képújság, 17.00 Délutáni egyenleg, 17.10 Megveszem ezt a házat, 17.35 Képújság, 17.40 Mini klip-mix, 17.50 Veletek vagyok minden nap, 18.00 Gaia, 18.30 Pánik a világ, 18.40 Zötyögők, 19.00 Négyes hatos, 19.15 Engedjétek hozzám!, 19.20 Esti mese, 19.3[0] Cimbora, 20.00 Híradó, 20.30 Telesport, 20.40 A milliomosnő (francia-német), 22.10 Közjáték, 22.20 Aktuális, 22.45 Rossini: A házassági váltó, 0.05 Késő esti híradó

Budapest 2

16.45 Hírek, 16.53 Magyarországi néptáncok, 17.10 Jeffer[son], 17.20 Közlemények, 17.25 Torpedó, 17.45 Regionális híradó, 18.00 Híradó, 18.12 Időjárás, 18.20 Csacska macska, 18.4[0] Hatoslottó-sorsolás, 19.00 Addington-akció (kanadai), 19.5[0] Telesport, 20.25 Enter, 21.00 Stúdió '92, 22.00 Esti egyenleg, 22.20 Időjárás, 22.25 Telesport, 23.25 TV2 Jazznapok

Pozsony 1

15.35 A láthatatlan ember, 17.30 Sporthírek, 18.40 Publicisztika, 19.10 Mese, 19.30 Tévénapló, 20.05 Amerikai tragédia, 22.[0] Egy gyilkosság rekonstrukciója, 22.30 Események, kommentár

Pozsony 2

18.05 Mese, 19.00 Híradó, 19.22 Kozmikus kalandok, 20.[0] Élet a természetben, 20.35 Filmcsaládok műsora, 21.40 Időszerű események, 22.08 Sporthírek

Bécs 1

9.00 Hírek, 9.30 Ausztria-kép, 10.00 Ausztria kincseskamrája, 10.25 Popeye, 10.30 Columbo, 11.55 Éjszakai stúdió, 13.00 Hírek, 13.10 Santa Fétői nyugat, 13.35 Batman, 14.25 Tarzan New York-i kalandjai, 15.35 Az élet paradicsoma, 16.00 Nils Holgersson, 16.25 Szafari, 17.00 Minihírek, 17.10 Wurlitzer, 18.00 Hírek, 18.05 Rólunk van szó, 18.30 Hkrimiket írt, 19.30 Híradó, 20.[0] Sport, 21.25 Miami Vice, 22.[0] Filmújdonságok, 22.40 Forradalom, 0.45 A nap és az óra (francia)

Bécs 2

16.55 Művészlexikon, 17.[0] Természetfilm, 17.30 Hársfa utca, 18.00 Heidi és Erni, 18.30 Szerelem első látásra, 19.00 Tartományi élet, 19.30 Híradó, 20.00 Kulturális magazin, 20.15 Mai[ami], 21.15 Osztrákok Ausztriában, 22.00 Híradó, 22.30 Dokumentumfilm, 23.15 Vitaműsor a környezetvédelemről

AUGUSZTUS 8-TÓL 14-IG

KEDD

Budapest 1

5.45 Falutévé, 6.00 A reggel, 8.30 Közjáték, 8.35 Fűzfa-öböl (lengyel), 9.00 Kisvakond a városban, 9.30 Rongybabák, 9.40 Friderikusz-show, 11.00 Képújság, 17.00 Délutáni egyenleg, 17.10 Megveszem ezt a nőt, 17.35 Képújság, 17.40 Mini klip-mix, 17.50 Kultúrfelelős, 18.15 Az utódok reménysége, 18.30 Pénzvilág, 18.40 A Dodó-klub, 19.00 Cimbória, 19.15 Esti mese, 19.30 TS, 20.00 Híradó, 20.30 Telesport, 20.40 Kerék bár, 21.15 Közjáték, 21.25 Az angol szépség, 22.25 Havi mérleg, 23.10 Késő esti híradó

Budapest 2

16.40 Hírek, 16.50 Emlékszel még?, 17.20 Közlemények, 17.25 Torpedó, 17.45 Regionális híradó, 18.00 Híradó, 18.12 Időjárás, 18.20 Maci Laci kincset keres, 18.40 Telesport, 19.05 A boldog család (NSZK), 20.00 Othelló Gyulaházán (tévéfilm), 21.30 Divatvilág, világdivat, 22.00 Esti egyenleg, 22.20 Időjárás, 22.25 Az iszlám kardja, 23.20 TV2 Jazznapok

Pozsony 1

17.00 Dokumentumfilm, 17.25 Hírek, 18.40 Publicisztika, 19.00 Főzök, főzöl, főzünk, 19.10 Mese, 19.30 Tévénapló, 20.55 Dokumentumfilm, 22.35 Események, kommentárok, 23.10 Rubik kocka

Pozsony 2

18.05 Mese, 18.15 Tévéjáték, 19.00 Híradó, 19.22 Kozmikus kalandok, 20.06 A játék vége, 20.45 Kredit, 21.40 Időszerű események, 22.08 Sporthírek

Bécs 1

9.00 Hírek, 9.30 A világ nagy útjai, 10.00 Rólunk van szó, 10.30 Harrow House 11., 12.05 Sport, 13.00 Hírek, 13.10 Santa Fétől nyugatra, 13.35 Batman, 14.25 Gyerek kell!, 16.00 Közvetítés égérre!, 16.25 Szafari, 17.00 Minihírek, 17.10 Wurlitzer, 18.00 Hírek, 18.05 Rólunk van szó, 18.30 Ha krimiket írt, 19.30 Híradó, 20.00 Sport, 20.15 Dokumentumfilm, 21.15 Autótolvaj (NSZK), 22.40 Mr. Roberts (amer.), 0.20 Hírek

Bécs 2

16.40 Művészlexikon, 16.45 Állati elmék, 17.30 Tájékozódás, 18.00 Heidi és Erni, 18.30 Izé, 19.00 Tartományi élet, 19.30 Híradó, 20.00 Kulturális magazin, 20.15 Made in Austria, 21.07 Külföldi tudósítások, 22.00 Híradó, 22.30 Klub 2

SZERDA

Budapest 1

5.45 Falutévé, 6.00 A Reggel, 8.30 Közjáték, 8.35 Fűzfa-öböl (lengyel), 9.00 Szezám utca, 10.00 Rongybabák, 10.10 Marc és Sophie, 10.35 Évgyűrűk, 11.05 Képújság, 16.40 Délutáni egyenleg, 16.55 Ferencváros – UTE, 19.10 Esti mese, 19.20 „Köszszép", 20.00 Híradó, 20.30 Telesport, 20.40 Tetthely (NSZK), 22.15 Közjáték, 22.25 Médiamix, 23.05 Késő esti híradó

Budapest 2

16.35 Hírek, 16.45 Nomád nemzedék, 17.19 Közlemények, 17.25 Torpedó, 17.45 Regionális híradó, 18.00 Híradó, 18.12 Időjárás, 18.18 Katts és kutyája (amer.), 18.42 Zöldpont, 19.05 Bolha a fülbe, 20.51 Reich Károly emlékére, 21.10 Új Reflektor Magazin, 22.00 Esti egyenleg, 22.20 Időjárás, 22.25 Napzárta előtt, 22.50 TV2 Jazznapok

Pozsony 1

15.50 A klán, 16.50 A nap percei, 17.55 A rendőrség nyomoz, 18.25 Dokumentumfilm, 19.30 Tévénapló, 20.05 Dempsey és Makepeace (amer.), 20.55 Dokumentumfilm, 21.45 Portré, 22.30 Események, kommentárok, 23.00 Lottósorsolás

Pozsony 2

18.05 Mese, 19.00 Híradó, 19.22 Kozmikus kalandok, 20.06 A barátnőm barátja (francia), 21.45 Időszerű események, 22.13 Sporthírek

Bécs 1

9.00 Hírek, 9.30 A világ nagy útjai, 10.00 Rólunk van szó, 10.30 Niagara, 12.10 Külföldi tudósítások, 13.00 Hírek, 13.10 Santa Fétől nyugatra, 13.35 Batman, 14.25 Kísértetjárás, 15.55 Popeye, 16.00 Niklaas, 16.25 Szafari, 17.00 Minihírek, 17.10 Wurlitzer, 18.00 Hírek, 18.05 Rólunk van szó, 18.30 Ha krimiket írt, 19.30 Híradó, 20.00 Sport, 20.15 Vad víz (NSZK), 22.00 A modell és a zsaru (amer.), 22.50 Amcsik (angol)

Bécs 2

16.55 Művészlexikon, 17.00 A kémia története, 17.30 Országok és emberek, 18.00 Heidi és Erni, 18.30 Állat-kvíz, 19.00 Tartományi élet, 19.30 Híradó, 20.00 Kulturális magazin, 20.15 Leisenbogh báró szerelme (francia), 22.00 Híradó, 22.25 Sport, 22.50 Emlékek, 23.50 Astor Piazzola-koncert

CSÜTÖRTÖK

Budapest 1

5.45 Falutévé, 6.00 A Reggel, 8.30 Közjáték, 8.35 Fűzfa-öböl, 9.00 Furcsaságok showja, 9.25 Szupernagyi, 9.50 Rongybabák, 10.00 Marc és Sophie, 10.25 Sorstársak, 10.40 Fűben-fában, 10.50 Képújság, 17.00 Délutáni egyenleg, 17.10 Megveszem ezt a nőt, 17.35 Képújság, 17.40 Telis-televideo '92, 17.50 Menedzser Magazin, 18.30 Pénzvilág, 18.40 Mini klip-mix, 18.50 A „The Look of the Year" vendége: Michaela Bercu, 19.15 Esti mese, 19.30 Most, 20.00 Híradó, 20.30 Telesport, 20.40 A milliomosnő (francia-német), 22.10 Közjáték, 22.20 Aktuális, 22.45 Mint a madár..., 23.25 Késő esti híradó, 23.30 BBC híradó

Budapest 2

16.40 Hírek, 16.50 Emlékszel még?, 17.18 Közlemények, 17.25 Torpedó, 17.45 Regionális híradó, 18.00 Híradó, 18.12 Időjárás, 18.20 A találékony unoka, 18.40 Telesport, 19.05 Műkincstolvajok nyomában (olasz), 20.10 Spot Light, 20.40 Burleszk-buli, 21.00 Össztűz, 22.00 Esti egyenleg, 22.20 Időjárás, 22.30 Kihajolni veszélyes (magyar), 23.50 TV2 Jazznapok

Pozsony 1

14.20 Autósok, motorosok, 15.00 Czechoslovak Open, 19.10 Mese, 19.30 Tévénapló, 20.05 Francia dokumentumfilm, 21.05 A Tv archívumából, 22.30 Események, kommentárok, 23.00 A lakáspolitika

Pozsony 2

18.00 Mese, 18.10 Három szerencsés cseresznye, 19.00 Híradó, 19.22 Kozmikus kalandok, 20.06 A Jóreménység farmja, 21.05 Tenyésztőknek ajánljuk, 21.40 Időszerű események

Bécs 1

9.00 Hírek, 9.30 Országok és emberek, 10.00 Rólunk van szó, 10.30 Vad víz, 12.10 Idősek klubja, 13.00 Hírek, 13.10 Santa Fétől nyugatra, 13.35 Kungfu, 14.25 Abbott és Costello Hollywoodban (amer.), 15.45 Zenedoboz, 16.00 János álmai, 16.25 Szafari, 17.00 Minihírek, 17.10 Wurlitzer, 18.00 Hírek, 18.05 Rólunk van szó, 18.30 Ha krimiket írt, 19.30 Híradó, 20.00 Sport, 20.15 Nép- és rockzene, 21.30 A keselyűk már várnak (olasz), 23.00 Sport, hírek, 23.50 A kék tapasz (amer.)

Bécs 2

17.10 Művészlexikon, 17.15 A világ folyói, 18.00 Heidi és Erni, 18.30 Az igazat mondd!, 19.00 Tartományi élet, 19.30 Híradó, 20.00 Kulturális magazin, 20.15 Belföldi tudósítások, 21.00 Filmújdonságok, 21.30 Vigyázat, kultúra!, 22.00 Híradó, 22.30 Irodalmi kvartett, 23.45 A helyzet ura (NSZK), 1.20 Hírek

PÉNTEK

Budapest 1

5.45 Falutévé, 6.00 A Reggel, 8.30 Közjáték, 8.35 Fűzfa-öböl, 9.00 Dallas, 9.50 Lottósorsolás, 9.55 Marc és Sophie, 10.20 Hollywood, 11.10 Képújság, 16.30 Forma-1, 17.00 Délutáni egyenleg, 17.10 Az üzlet iskolája, 17.45 Pénzvilág, 18.00 Ablak, 18.55 Maradjatok meg szeretetemben, 19.00 Szimbolizmus a lengyel festészetben, 19.15 Esti mese, 19.25 Traffic jam, 20.00 Híradó, 20.30 Telesport, 20.40 Dallas, 21.35 Közjáték, 21.40 Panoráma, 22.45 Könnyű vér (magyar), 0.10 Késő esti híradó

Budapest 2

16.10 Hírek, 16.17 Aranylemez, 16.40 Közlemények, 16.45 Clarence, 17.15 Barkácsoljunk!, 17.25 Torpedó, 17.45 Regionális híradó, 18.00 Híradó, 18.12 Időjárás, 18.20 Az én pici pónim, 18.30 Ördög nagymama (német), 19.00 Szeszélyes természet, 20.00 Ó, kedves Harry! (német), 21.25 Népzenei magazin, 22.00 Esti egyenleg, 22.20 Időjárás, 22.25 Napzárta előtt, 22.50 TV2 Jazznapok

Pozsony 1

15.00 Czechoslovak Open, 18.35 A rendőrség nyomoz, 19.30 Tévénapló, 20.05 Laurel és Hardy, 20.25 A fiú halála (angol), 22.05 Dokumentumfilm, 22.35 Események, kommentárok, 23.10 Nana, 4. rész

Pozsony 2

17.45 Mese, 17.55 Nincs tiltva az álmodozás, 19.00 Híradó, 19.22 Kozmikus kalandok, 20.40 Dire Straits hangverseny, 21.50 Időszerű események, 22.30 Híres kutya

Bécs 1

9.00 Hírek, 9.30 A világ nagy útjai, 10.00 Rólunk van szó, 10.30 Furcsa pár, 12.15 Belföldi tudósítások, 13.00 Hírek, 13.10 Santa Fétől nyugatra, 13.35 Kungfu, 14.25 Roar, 16.00 Kum-kum, 16.25 Szafari, 17.00 Minihírek, 17.10 Wurlitzer, 18.00 Hírek, 18.05 Rólunk van szó, 18.30 Ha krimit írt, 19.30 Híradó, 20.00 Sport, 20.15 Az Öreg, 21.30 A keselyűk már várnak (olasz), 23.05 Sport, 23.25 A kút és az inga, 0.40 Hírek

Bécs 2

15.15 Művészlexikon, 15.20 Sport, 16.05 A társadalom pillérei, 17.30 Természetfilm, 18.00 Heidi és Erni, 18.30 Nyereményjáték, 19.00 Tartományi élet, 19.30 Híradó, 20.00 Kulturális magazin, 20.15 Feiejtsétek el Kolumbuszt!, 21.15 Schilling, 22.00 Híradó

A komáromi PANORÁMA kertmozi műsora

8-án és 9-én Kettős találat (amerikai film), 10-én és 11-én Elemi ösztön (amerikai akciófilm), 12-én Huszárlépés (amerikai), 13-án Paprika (olasz erotikus film), 14-én Discotörténet II. (cseh filmkomédia).

GRATULÁLUNK

Névnapjukon szeretettel köszöntjük

augusztus 8–án *László*
augusztus 9–én *Emőd*
augusztus 10–én *Lőrinc*
augusztus 11–én *Zsuzsanna, Tiborc*
augusztus 12–én *Klára*
augusztus 13–án *Ipoly*
augusztus 14–én *Marcell*

nevű kedves olvasóinkat, valamint mindazokat, akik ezen a héten ünneplik születésnapjukat.

HÁZASSÁGOT KÖTÖTTEK

a komáromi városházán: Bansky Ervin és Kadlíček Ivana

az érsekújvári városházán: Rada Marek mérnök és Vojtková Monika, Paksi Attila és Kováč Éva, Németh Ervin és Krajčovič Miriam, RNDr. Száraz József, CSc. és PaeDr. Otčenás Emília, Pecek István és Binder Ilona, Stalbert Miroslav és Dobrová Mariana

HALÁLOZÁS

Az elmúlt napokban örökre távoztak sorainkból: az andódi Czuczor János (61 éves), az ógyallai Cikel Hermina (88 éves), a komáromi Lévai Angelika (21 éves), a komáromi Csölle Terézia (64 éves), az ógyallai Mikovič Albert (80 éves), az izsai Varga Filoména (81 éves), a komáromi Lakatos Mária (58 éves) és a szilosi Ondro István (74 éves).

Emlékükét megőrizzük!

Nyári receptek

Paradicsomban sült tojás

Nyolc közepes nagyságú, kemény paradicsom tetejéről 1–1 lapot levágunk, belsejükből a magot kiszedjük. A paradicsomok belsejét sóval, őrölt borssal hintjük meg, és mindegyikbe először borsónyi vajat rakunk, majd beleütünk egy–egy tojást úgy, hogy a sárgájuk egészben maradjon. Kiolajozott vagy kivajazott tűzálló tálra egymás mellé rakjuk a paradicsomokat, és a forró sütőben addig sütjük, amíg a tojások fehérje meg nem kocsonyásodott, de a sárgájuk lágy maradjon.

Kapros túrófánk

Burgonyanyomóval vagy szitán áttörünk egy fél kiló tehéntúrót, és simára keverjük három tojás sárgájával, öt deka réteslisztttel, öt deka zsemlemorzsával, sóval meg egy nagy csokor finomra vágott kaporral. Végül hozzáadjuk a tojások kemény habbá vert fehérjét is, és vizes kézzel hosszúkás kroketteket formázunk belőle. Zsemlemorzsába forgatjuk, és bő, forró olajban szép pirosra sütjük. Kapormártást kínálunk hozzá, amelyhez simára keverünk két deci tejfölt két deci joghurttal, csipetnyi sóval, pár csepp citromlével meg egy nagy csokor finomra vágott kaporral, és tálalásig jégbehűtjük.

sport

Ki, kivel, mikor?

Az 1992–1993. évi komáromi járási II. osztályú labdarúgó–bajnokság őszi sorsolása

1. forduló:

1992. augusztus 23–án 16.30 órakor

Bajcs – Madar, Nagykeszi – Szilas, Keszegfalva – Szentpéter, Csallóközaranyos – Ekel, Bátorkeszi – Búcs, Dunamocs – Marcelháza „B", Gúta „B" – Nemesócsa

2. forduló:

1992. augusztus 30–án 16.30 órakor

Madar – Nemesócsa, Marcelháza „B" – Búta „B", Búcs – Dunamocs, Ekel – Bátorkeszi, Szentpéter – Csallóközaranyos, Szilas – Keszegfalva, Bajcs – Nagykeszi

3. forduló:

1992. szeptember 6–án 16 órakor

Nagykeszi – Madar, Keszegfalva – Bajcs, Csallóközaranyos – Szilas, Bátorkeszi – Szentpéter, Dunamocs – Ekel, Gúta „B" – Búcs, Nemesócsa – Marcelháza „B"

4. forduló:

1992. szeptember 13–án 16 órakor

Madar – Marcelháza „B", Búcs – Nemesócsa, Ekel – Gúta „B", Szentpéter – Dunamocs, Szilas – Bátorkeszi, Bajcs – Csallóközaranyos, Nagykeszi – Keszegfalva

5. forduló:

1992. szeptember 20–án 15.30 órakor

Keszegfalva – Madar, Csallóközaranyos – Nagykeszi, Bátorkeszi – Bajcs, Dunamocs – Szilas, Gúta „B" – Szentpéter, Nemesócsa – Ekel, Marcelháza „B" – Búcs

6. forduló:

1992. szeptember 27–én 15.30 órakor

Madar – Búcs, Ekel – Marcelháza „B", Szentpéter – Nemesócsa, Szilas – Gúta „B", Bajcs – Dunamocs, Nagykeszi – Bátorkeszi, Keszegfalva – Csallóközaranyos

7. forduló:

1992. október 4–én 15 órakor

Csallóközaranyos – Madar, Bátorkeszi – Keszegfalva, Dunamocs – Nagykeszi, Gúta „B" – Bajcs, Nemesócsa – Szilas, Marcelháza „B" – Szentpéter, Búcs – Ekel

8. forduló:

1992. október 11–én 15 órakor

Madar – Ekel, Szentpéter – Búcs, Szilas – Marcelháza „B", Nagykeszi – Gúta „B", Keszegfalva – Dunamocs, Bajcs – Nemesócsa, Csallóközaranyos – Bátorkeszi

9. forduló:

1992. október 18–án 14.30 órakor

Bátorkeszi – Madar, Dunamocs – Csallóközaranyos, Gúta „B" – Keszegfalva, Nemesócsa – Nagykeszi, Marcelháza „B" – Bajcs, Búcs – Szilas, Ekel – Szentpéter

10. forduló:

1992. október 25–én 14.30 órakor

Madar – Szentpéter, Szilas – Ekel, Bajcs – Búcs, Nagykeszi – Marcelháza „B", Keszegfalva – Nemesócsa, Csallóközaranyos – Gúta „B", Bátorkeszi – Dunamocs

11. forduló:

1992. november 1–jén 14 órakor

Dunamocs – Madar, Gúta „B" – Bátorkeszi, Nemesócsa – Csallóközaranyos, Marcelháza „B" – Keszegfalva, Búcs – Nagykeszi, Ekel – Bajcs, Szentpéter – Szilas

12. forduló:

1992. november 8–án 14 órakor

Madar – Szilas, Bajcs – Szentpéter, Nagykeszi – Ekel, Keszegfalva – Búcs, Csallóközaranyos – Marcelháza „B", Bátorkeszi – Nemesócsa, Dunamocs – Gúta „B"

13. forduló:

1992. november 15–én 14 órakor

Gúta „B" – Madar, Nemesócsa – Dunamocs, Marcelháza „B" – Bátorkeszi, Búcs – Csallóközaranyos, Ekel – Keszegfalva, Szentpéter – Nagykeszi, Szilas – Bajcs.

–bd–

OLVASTA MÁR?

Néhány hete nagyszabású kedvezményes könyvvásár volt a magyarországi könyvesboltokban. Fillérekért lehetett kincset érő könyveket vásárolni. Ez alkalommal került a kezembe Vékony Gábor Későnépvándorláskori rovásfeliratok a Kárpát–medencében című könyve, melynek elolvasását ajánlhatom a téma és az ómagyar kultúra iránt érdeklőknek.

Az európai és ázsiai rovásírásokról szóló bevezető tanulmányt a szakterület avatott ismerőjének a jelentősebb rovásfeliratok értelmezéséről szóló írásai követik. Vékony Gábor fontosságának megfelelő teret szentel a nagyszentmiklósi kincs rovásírásos feliratai értelmezésének. Szerinte az aranyból készült asztali készlet ivócsanakjain több nyelven tüntették fel azoknak az italféleségeknek a nevét, amelyeket azokban felszolgáltak.

1983–ban nagy régészeti szenzációnak számított, hogy a Szarvas határában az ún. griffes–indás kultúrához (késő avarkor) tartozó temető feltárásakor az egyik sírból előkerült egy tűtartó, melyen rovásfeliratot találtak. Több tudós többféleképpen értelmezte ezt a feliratot, melyet Vékony Gábor archaikus varázsszövegként ismertet, mégpedig (ős)magyarul. Érdekes továbbá az is, hogy a Komáromból, illeve környékéről előkerült középkori lándzsahegyen lévő, mások által rovásfeliratnak tartott írást latin mintájú írásutánzatnak, vagy rosszul olvasható latin feliratnak tartja. Ezt a lándzsahegyet a Duna Menti Múzeum gyűjteményében őrzik. Püspöki Nagy Péter foglalkozott korábban a felsőszemerédi templom oldalfalának rovásírásos emlékével, melyet az ő olvasatában Kűrakó János mester–nek fejtett meg és székely rovásírásnak tartja. Vékony Gábor szerint ez az olvasat az írás téves megítélésén alapul, sőt, egyáltalán nem tartozik a székely rovásírás köréhez. "Vékony Gábor könyve nem könnyű olvasmány. Ám ha bebizonyul igaza, akkor magyar nyelvünk és írásbeliségünk emlékét a Halotti Beszéd–et megelőzően jó négyszáz évvel öregbíti" — írja a könyv belső oldalán az ajánló sorokat a szerző egykori professzora, László Gyula.

(th)

DUNATÁJ

— magyar nyelvű regionális hetilap. Kiadja a DANUBIUS—press kiadóvállalat. Főszerkesztő Morovič Lajos. Főszerkesztő—helyettes Németh István. Rovatvezető: Kulacs Zsuzsa. Gazdasági ügyintéző: Csernava Mária. Szerkesztőségünk címe: Dunatáj szerkesztősége, Széna tér 3., 945 01 Komárno (tel.: 0819/60241) Hirdetőirodáink címe: Inzertná kancelária, Megyeház utca 5. 945 01 Komárom, valamint Linda baby centrum, Győri utca 31., 946 03 Kolárovo (tel.: 0819/941 806). Adminisztráció: 946 03 Kolárovo, Hosszú utca 47. Telefon: (munkaidő alatt) 0819/60241, ill. 17 és 20 óra között 0819/941 542. Előfizetési díj egész évre 104 korona, félévre 52 korona. Előfizetéseket elfogad minden lapkézbesítő és postahivatal. Kéziratokat nem őrzünk meg és nem küldünk vissza. Szedés és tördelés DANUBIUS–press. Nyomja a Komáromi Nyomdaüzemek, á. v. Terjeszti a Postai Hírlapszolgálat és a Csemart. Regisztrációs szám: MK 190/90. Nemzetközi indexszám: 492 11.

KÖVETKEZŐ SZÁMUNK TARTALMÁBÓL:

• Felújítás alatt a komáromi katonatemplom • Vásári forgatag • Idegen civilizációk követei • A nagy magyar mesemondó prágai látogatása •

dunatáj

III. évf.
32. szám
1992.
Augusztus. 14
2 korona

MAGYAR NYELVŰ REGIONÁLIS HETILAP

A termelők anyagi helyzete okozza a legnagyobb gondot

KÉRDŐJELEK ERDEJÉN ÁT...

Ha létfontosságú, avagy szakmai irányzatú témakörről van szó, akkor általában eljönnek a meghívottak a politikusokkal, képviselőkkel való találkozóra. Ezt bizonyította a részvétel azon a találkozón, amelyet Szlovákia Mezőgazdasági Pártjának járási vezetése és a Komáromi járás SZNT–képviselői szerveztek 1992. augusztus 6–án a Komáromi Állami Gazdaság irodaépületében.

A meghívottak túlnyomó többsége eljött, bizonyára azzal a reménnyel, hogy új információkat szereznek majd a mezőgazdasági minisztérium legfelsőbb vezetőitől, vagy a képviselőktől. A találkozóra többek között eljött 21 szövetkezeti vezető, 20 magánvállalkozó, 6 állami gazdasági vezető, ezenkívül képviselve volt a feldolgozóipar, valamint különböző, mezőgazdasággal kapcsolatos járásbeli hivatalok képviselői. A mezőgazdasági minisztérium részéről jelen volt Juraj Moravčík mérnök, jelenleg miniszterhelyettesi minősítésben és Mária Kovácsová mérnöknő, aki a mezőgazdaság, erdő– és vízgazdálkodás ágazatainak a közgazdasági részlegét irányítja. Peter Bačo mérnök, ágazati miniszter a kormányülésen való résztvétele miatt sajnos nem tudott eljönni. Az SZNT képviselői közül jelen voltak: Fehér Miklós mérnök (Együttélés), Pavol Letko (SZNP), Ján Weis docens (DBP) és Varjú János mérnök (DBP). A képviselők rövid bemutatkozása és a miniszterhelyettes tájékoztatása után következtek a kérdések, illetve a válaszok.

A feltett kérdésekből többek között kitűnt, hogy még korántsem megoldottak a kárpótlás, valamint a vagyonnevesítés problémái, emellett a legnagyobb gondot a termelők anyagi helyzete okozza, túl alacsonyak a felvásárlási árak, például a marha– és sertéshúsé, a korai burgonyáé, és a szőlőért is keveset igérnek a monopolhelyzetben lévő feldolgozók, hogy csak néhányat említsünk. A magánvállalkozók és a közösen gazdálkodók is keveslik az állami támogatást. A földtulajdonosok több bérleti díjat követelnek a használóktól. Emellett aggasztó a bizonytalanság, amely a termelő jövőjét illeti. Bérekre sem futja, nem még bérleti díjra.

A minisztérium, illetve a képviselők válaszai arra utaltak, hogy ezek a problémák ismeretesek, csak a megoldás módja nem teljesen világos. A válaszadóktól többek között megtudtuk, hogy nagy intenzitással készülnek az állami gazdaságok privatizációjának „játékszabályai". Az SZNT Mezőgazdasági Bizottsága a DSZM és az MKDM–Együttélés képviselőinek jóvoltából nem zavarta meg az ún. transzformációs törvény módosító javaslatát. Megtudtuk továbbá, hogy az államkassza mezőgazdaságot támogató része kimerülőben van, hogy a 7,5 milliárd korona összegből 1,2 milliárd korona, azaz 16 százalék a magánvállalkozókat illeti, holott az általuk megtermelt produktumok csupán három százalékát teszik ki az össztermelésnek. Az elképzelések szerint a jövőben a gazdálkodási formára való tekintet nélkül egyenlő lesz az állami támogatás. Egyedüli kritérium a gazdaságosság. A kezdő vállalkozókat átmeneti adókedvezménnyel támogatják, hasonlóképpen, mint eddig. A főbb terményeknél garantálni szeretnék a minimális árakat, ahogy az a gabonaféléknél már megvalósulóban van. Tudni kell azonban, hogy nagyon szűkek a lehetőségek. Viszont tökéletesíteni kell a védővámok alkalmazását is.

Bizonyára nem mindenki kapott kielégítő választ kérdéseire. Végülis lehetetlen megválaszolni ilyen helyen például a kárpótlással kapcsolatos konkrét jogi eseteket, amelyekről, meglehet, csupán a bíróság tud majd dönteni. A találkozó mindemellett teljesítette feladatát, amely a kölcsönös tájékoztatás volt. Aki odafigyelt és ismerője a problémakörnek, az tanulhatott belőle. Találkozzunk máskor is!

Varjú János mérnök

Szomjas a föld

Veszélyben az őszi termés

Ami a nyaralóknak igazi trópikus hőség és kiváló lehetőség a bronz szín megszerzésére, az a mezőgazdászok számára a gondterheltség időszaka. A határ a legkisebb szellő esetén is porfelhőbe burkolózik, a növényzeten a sárga szín már a száradás első jeleit igazolja. Máté Tibor mérnök, a gútai mezőgazdasági szövetkezet elnöke sem derülátó.

– A parasztember életében a legfontosabb mozzanat mindig az aratás volt. Jó időért, gazdag termésért fohászkodott a Teremtőhöz. Nos, az idei aratást még egy parányi felhő sem zavarta meg. Gyorsan, zavartalanul arathattunk tehát, nem volt szükség segédkombájnokra sem. Ez az első olyan aratásunk, amikor a hétszázról ötszáz főnyire apadt aktív dolgozói gárda a nehézségek ellenére is becsülettel elvégezte munkáját. Minőségi gabonát termelt a szövetkezet, amelynek nedvességtartalma is oly alacsony volt, hogy nem volt szükség szárítókra. Másrészt viszont a sokéves tapasztalat már előre jelezte, hogy a tavaszi aszály a nyár folyamán folytatódik, s csapadékra aligha számíthatunk. Kukoricát ezer hektáros területen termesztettünk, ebből mintegy 400 hektárnyit silónak. Félő, hogy a magkukorica jelentős részét kell majd lesilóznunk, mivel a kalászok egyszerűen képtelenek kifejlődni — magyarázza borulátásának okát az elnök. — A vöröshagyma hagyományosan elismert termesztői

(Folytatás a 4. oldalon)

Storm:

Valami édes sugalom

Valami édes sugalom,
szép emlék bujkál a szivemben;
hogy honnan támadt, nem tudom,
s hogy mi volt, azt is elfeledtem.
Talán egy nyári délelőtt,
— parányi szívben kicsi gondok —
ültünk az erdőszéli lombok
árnyékában, gyermek–szeretők;
a szirt forrása hűsen omlott,
rigó rikkantott s elrepült,
szivemben boldog béke zsongott,
néma szádon meg mosoly ült,
és zölden csillogott a rét.
Ha nem lepné a messze mult rég,
ha valahogyan visszajutnék:
ki tudja! — nem ott vár–e még.

(Rónay György)

KI VOLT AZ „ARANYEMBER”?

(Befejezés az előző számból)

Önérzetes szavak, melyeknek igazán hitelt kell adnunk. Kevés ember írta ezt le utána ennyi energiával Komáromban!... A közmondás azt tartja: Akinek az Isten hivatalt ad, észt is ad hozzá. Ezt meg lehetne változtatni olyanformán, hogy akit a gondviselés vagyonhoz juttat, annak hivatalt is ad.

Domonkos János is táblabíró volt, tehát tekintélyes ember, mert gazdag, befolyásos. Jótékonyságáról semmi hír se maradt ránk. Végrendeletében nincs egy szó se kegyes alapítványokról, egyházán kívül. Talán életében osztott elég alamizsnát. Legfelsőbb kitüntetést is kapott.

Nagy jólétben és bőségben élt. Annyi tokaji bora volt, hogy halála után ezer és ezer palack maradt a pincéjében. Ez arra enged következtetni, hogy nagy házat vitt. Háza a Szombathy utcában volt (ma Jókai utca 22.), üzletei és raktárai pedig a Duna–parton (egykor Ferenc József rakpart 49. szám, a későbbi városmajor) levő hatalmas telken. E mögött van (ma már nem létezik) a görögkeleti temető, melyben nyugszik a dúsgazdag Aranyember (hamvait áthelyezték a görögkeleti templom előterébe). Síremléke a kápolnától jobbra áll.

Halála után a Szombathy utcai Domonkos kúria nagy–nagy vígságok tanyája lesz: itt laknak a szép Domonkos kisasszonyok. Híres vármegyei nemes famíliák sarjai vezetik őket az oltárhoz: Pázmándy Dénes, Bossányi Rudolf, Zámory Adolf, egyiket pedig délvidéki szerb, de szintén nemes ember: Zákó István. A nagy vagyon négyfelé szakadt. Fiörökös nem mardt. A megaranyozott Domonkos címernek ma már nincs gazdája.

Ez az Aranyember, tehát Domonkos János története. Hites felesége nem volt. Hogy egyébként járt–e a Senki szigetére, vagy volt–e valahol puha, meleg fészke, hol fehér, gömbölyű karok ölelték és forró csókok várták, ki tudná megmondani; ezt a titkát megőrzi a komáromi ráctemető csendes lakója.



Domonkos János és Sándor síremléke a komáromi görögkeleti temetőben, melyet a hetedik lakótelep építésekor megszűntettek. Az „aranyember” hamvait és síremlékét áthelyezték a görögkeleti templom előterébe.
Németh István felvétele

A többi mind mese, szép, ragyogó mese. A legnagyobb magyar mesemondónak, Jókai Mórnak a legszebb meséi közül való.

Dr. Alapi Gyula,
Komáromi kalendárium, 1918.

Adj a népnek szabadságot: Mindent adtál Neki. Tedd rabszolgává: Elveted mindenét!
Jókai Mór

UFO–JÁRÁS EGY KOMÁROM KÖRNYÉKI FALUBAN

EGY CSALÁD KÜLÖNÖS ÉLMÉNYEI

(Befejezés az előző számból)

A legkülönösebb élményem május 1–jén éjszaka történt. Pergés, zsibbadás, majd repülés. Éjszaka volt, Komárom felé repültünk a magasban egy személyautó sebességével. Lent madártávlatból suhant az ismerős táj, az ismerős fények. Nem tudom, miben repültünk, falakra, ablakokra nem emlékszem. Arra azonban igen, hogy hárman voltunk. Előttem ült egy ismerősnek tűnő, falubelinek vélt ember, akit azóta sem tudtam azonosítani. Én mögötte álltam, s mintha az ülésbe kapaszkodtam volna. Mellettem jobbról állt egy vállamig érő lény. Már láttam a magasból a téglagyári országúti felüljárót, amikor rádöbbentem helyzetemre, hogy hol vagyok és mi is történik velem tulajdonképpen. Ekkor lettem gondolkodásra képes. Nem akarok veletek menni, engedjetek el! – suhant át a tiltakozás agyamon. Abban a pillanatban a fejem lehanyatlott és az ágyamon találtam magamat. Ez alkalommal is hatott a tiltakozás. Utólag már bánom, hogy ellenkeztem, mert máig gyötör a kíváncsiság, mi történt volna a továbbiakban.

Megtörtént, hogy késő este a feleségemmel néztük a tévét, a gyerekek már aludtak. Hirtelen felkeltem és a konyhába mentem. Talán vizet akartam inni. Nemrég cseréltük ki a villanykapcsolót, de ennek ellenére hiába próbáltam felkattintani, csak nem gyulladt ki a fény. Bosszankodtam, hogy biztosan kiégett az égő. Egyszercsak mégis kigyulladt a villany — magától. Minket az ehhez hasonló dolgok már egyáltalán nem lepnek meg. Óvodáskorú gyermekünk egy ideje nem akar a szobájában aludni. Fél, mondta, mert valaki, vagy valakik ott voltak. Többet, sajnos, nem tudtam kiszedni a gyerekből. Feleségemmel arra a megállapításra jutottunk, hogy bizonyára a gyerekek érdeklik őket, azért járnak hozzánk. Az utcabeliek mondták, akik gyakran későig beszélgetnek odakint, hogy furcsa fényt tapasztaltak a házunk fölött. Ám különös élményeinkkel nem vagyunk az egyedüliek a faluban. Barátom mesélte, aki a szomszéd utcában lakik, hogy egy alkalommal arra ébredt, valaki áll az ágya mellett. Meg akarta fogni a felesége kezét, de nem tudta. Abban a pillanatban lebénult. Amikor megszűnt a bénulás, hatalmas ordítás tört fel a torkából. Elképzelhetik, mennyire megrémült a felesége.

Egy alkalommal két tűszúrásszerű véres nyomot találtunk a kisbaba füle tövében. Biztosan megkaparta magát a körmével, mondta a feleségem. Valóban, ilyen olykor előfordul. A furcsa kerek pettyek azonban két óra elteltével nyomtalanul eltűntek.

Ha jól visszagondolok, katonakoromban már átéltem az említett pergő érzést. Sőt, itt a mozdonyon is. Éjszakai műszakban dolgoztam. Hajnali három felé szünetünk volt. Kényelmetlenül, lehet ugyan ezen az ülésen egy kicsit pihenni, félálomban szunnyadozni, mély álomba merülni azonban lehetetlenség. Egyszerűen leesnék. Akkor viszont éreztem azt a pergést, majd két óra elteltével ugyanarra az érzésre eszméltem. Hogy közben mi történt, arra nem emlékszem, de annyi bizonyos, hogy sem előtte, sem pedig azóta soha nem aludtam el munkahelyemen.

Azt kérdi, hogy álomszerű–e az az állapot, amikor az ember ilyen helyzetbe kerül. Nos, egyáltalán nem, hiszen előtte és azóta is álmodtam már. Az álom az egészen más...

Feljegyezte:
Németh István

Bohócok, artisták, bűvészek és díjbirkózók

AKIKET ELBŰVÖLT A CIRKUSZ VARÁZSLATOS VILÁGA...

Cirkusz — gyermekkori álmaink netovábbja, szívet–lelket felvidító csodálatos világ. Porond, rivaldafény, ostorpattogás, esetlenül csetlő–botló bohócok, ámulatból ámulatba ejtő bűvészek, lélegzetelállító artisták és akrobaták, erőművészek színes kavalkádja, dobpergés és trombitaszó. Tovatűnt gyermekkor fakuló varázsa. Még fel–felötlik egy–egy kép, arc és név, majd mindent kitöröl a feledés.

Az emlékezet szárnyán repüljünk vissza századunk első harmadába. A csallóközi vasúton cirkuszoskocsik érkeznek az augusztusi rekkenő hőségben a poros kisváros unalomtól ásítozó vasútállomására. A hír szinte egyszerre ér a Kúriára, a Benébe és a Vág–Duna sorra. A gyerekek siserehadának az izgalma a tetőfokára hág, amikor az elefántokat a Megyercsi utcán át végigvezetik egészen a hajdani temetőt rejtő Kossuth térre, a mindenkori cirkuszok komáromi állomáshelyére, ahol felütik sátrukat. De most adjuk át talán a szót a helytörténeti események csorbítatlan emlékezettel megáldott tudójának, Bihary Mihálynak:

— Alighogy megérkezett a cirkusz a Kossuth térre, a környékbeli gyerekek mind odacsődültek. Segítettek széket, padok, póznákat hordani. Rendre el is nyertük méltó jutalmunkat, fáradozásainkért állóhelyre szóló ingyenjegyet kaptunk az esti előadásra. A nagyobb cirkuszoknak állatseregletük is volt, melyet napközben belépődíj fejében megtekinthetett a város közönsége. Bennünket az iskolából osztályonként vittek megszemlélni az állatokat, amelyekről tanultunk. A kisebb cirkuszok a Rozália templom melletti, akkor még beépítetlen területen ütötték fel sátrukat. Ezekben bűvészek, akrobaták, bohócok szórakoztatták a nagyérdemű közönséget, azonban az előadás fénypontja rendszerint a birkózók erőmérése volt. Az első Csehszlovák Köztársaság idején nemzetközi hírű birkózók szerződtek a cirkuszokhoz. Így több alkalommal megfordult Komáromban is Magyarország „erős emberének", Czája Bertalan birkózóbajnoknak a leszármazottja is, Czája János. Méltó ellenfele, mondhatni örök riválisa volt a cirkuszporondon a cseh Motyka, aki — el kell ismerni — semmivel sem volt mihasznább legény magyar vetélytársánál. Esténként két–három birkózópár viadalára került sor nagy izgalmak közepette. A győztesek jutottak a döntőbe, rendszerint Czája és Motyka. Csak úgy tódult a komáromi fiatalság a cirkuszba Czáját buzdítani. A cseh és szlovák katonák, a városban megtelepedett hivatalnokok természetesen Motykát buzdították hangos szóval. A nagy produkció után a két szurkolótábor képviselői azután körülvették dédelgetett hősüket, akiket külön–külön utcákon kísértek szállóhelyükre, az esetleges inzultust, veszekedést megelőzendő.

— Egy alkalommal — folytatja visszaemlékezését Bihary Mihály — szintén telt házat vonzott Czája és Motyka összecsapása, amely döntetlennel végződött. A kedélyek megnyugtatására közölték is tüstént, hogy másnap végkimerülésig lesz a döntő. Ismét elkelt minden jegy, megtelt a cirkusz kasszája. Nagy izgalommal vártuk a beharangozott attrakciót. A cirkusz igazgatója látta a felfokozott érdeklődést, s abbeli reményében, hogy harmadszor is megtelik nézőkkel a sátor, mint később kiderült, turpissághoz folyamodott. Motyka egyszercsak elkezdett jajgatni, hogy megsérült. Erre félbeszakították a mérkőzést, és ismételten bejelentették: A döntő holnap lesz! Másodszor azonban már nem lehetett becsapni a közönséget. A publikum hangosan méltatlankodott és nem akarta elhagyni a cirkuszt. Pénze fejében jogosan szórakoztatását követelte. Több sem kellett, tüstént telefonáltak a komáromi rendőrségre. Hamarosan meg is érkeztek Gergely Mihály bácsival az élükön a gumibotos cseh rendőrök, akik kiszorítottak bennünket a cirkuszból. A fiatalok tehetetlen dühükben bicskájukkal alaposan összeszabdalták a sátorponyvát. Hiába siránkozott a direktor, hogy az előző helyen leégett a cirkusz és most vásároltak drága pénzen új ponyvát. Végül másnapra összevarrták a megrongált sátorponyvát és meghirdették a két izomember legeslegutolsó döntőjét egészen a kifulladásig, ám a nézőtéren alig volt ember. A komáromiak egyszer s mindenkorra rájöttek arra, hogy becsapták őket. Ez alkalommal természetesen a Czája győzött, hiszen így szólt az egyébként jó barátságban lévő birkózók előzetes megállapodása. Magyarlakta vidékeken a magyar, szlovák többségű helységekben pedig a cseh birkózó vitte el a győzelmi pálmát. S a rettegett és kérlelhetetlen ellenfeleknek tartott Czája és Motyka esténként békésen együtt vacsorázott a vendéglőben — fejezte be visszaemlékezését Bihary Miska bácsi, azazhogy afféle ráadásként jókedvében megtoldotta még egy kedves epizóddal, amely jól illeszkedik az előbbiekben előadottakhoz.

— Gyerekkoromban a Kossuth és a Rozália tér arculata merőben különbözött a maitól. A Kossuth teret magas fák koszorúzta átlós földút szelte át a Rozália templom bejáratának irányában. Nagy állatvásárok színhelye volt ez a térség, ahol ilyenkor csak úgy hömpölygött a vásári sokadalom. A Rozália tér fölött, a Pihegő felé

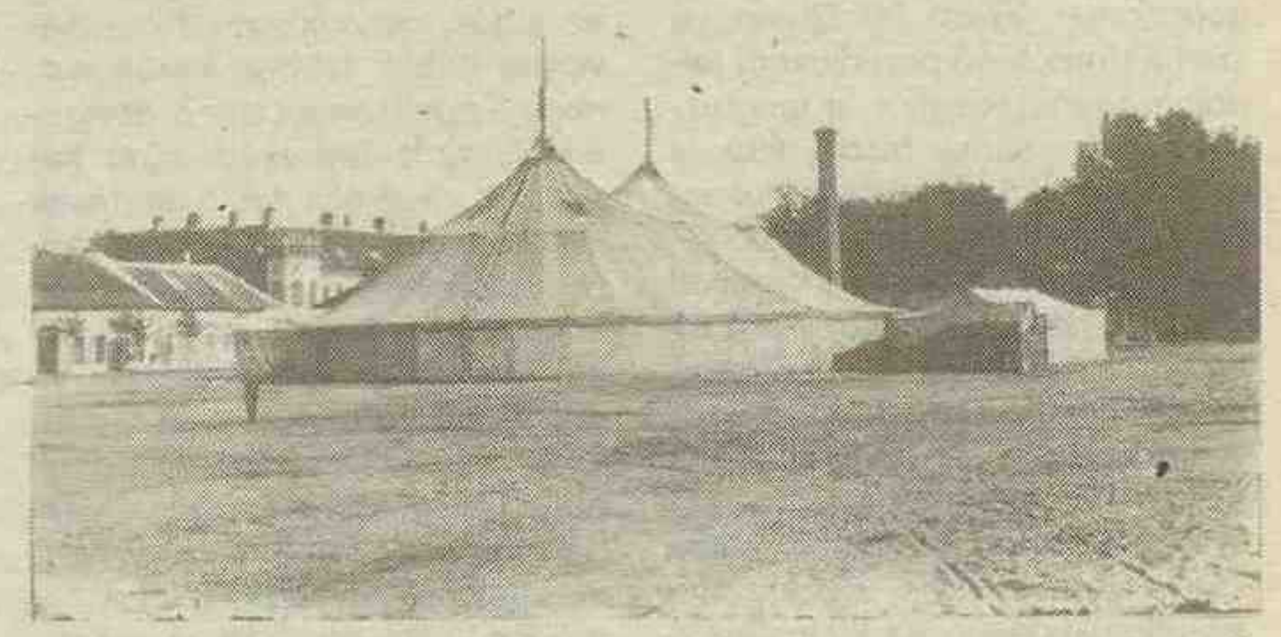

Az 1908–ban megörökített cirkusz a Duna–parton, a mai autószervíz helyén ütötte fel sátrát.

emelkedett néhai Meszlényi Ferenc bácsi háza. Nagy tekintélyű ember volt, hogy is ne lett volna, hiszen az övé voltak a hajóhinták, a ringlispilek és a gyorsfényképész–fotográfus is neki dolgozott. Itt volt a komáromi fiatalok kedvenc szórakozóhelye. A hamisítatlan vurstli–hangulatot a verkli andalító muzsikája is fokozta. Az első háború alatt rengeteg kimenős komáromi baka is megfordult ezen a környéken. Amikor csak tehettük, mi is ott sündörögtünk Meszlényi bácsi „birodalmában". Aki közülünk háromszor hajtotta a ringlispilt, azaz a körhintát, az negyedszer ingyen beleülhetett. A hinták gazdájának volt egy nyomorék, félszemű embere, János, akinek Meszlényi megengedte, hogy vasárnaponként verklijével zenéljen az utcákon és tányérozzon a házakban. Mi, gyerekek igencsak sajnáltuk a vézna embert, s amikor vasárnap délelőtt kijöttünk a templomból, kötelet kötöttünk a verkli elé s úgy húztuk. Viszonzásként János bácsi megengedte, hogy tekerjük is a verklit. Szinte az égig ért az örömünk. János bácsinak csak be kellett mennie a házakhoz beszedni a „zenedíjat". Apánknak egyszer szóvátették, hogy vasárnaponként mit művel két siheder fia. Amikor kérdőre vont bennünket, bátyámmal megmagyaráztuk, hogy nincsen ebben semmi rossz. Nem mi tányérozunk, csak sajnálatból segítünk a rokkant embernek.

(németh)

OLVASTA MÁR?

Az Erdélyből Floridába emigrált Wass Albert nevét pár éve még leírni is tilos volt Magyarországon. Most egy valódi remekművét, a Halálos köd — Holtember partján című történelmi kalandregényét veheti kézbe honi könyvesboltjainkban az olvasó.

A magyar honvédegyenruhát viselő író akkor hagyta el szeretett szülőföldjét, amikor mint írta: „Ősz volt újra, ősz eleje, 1944. Az orosz tankok ott dübörögtek már a feleki úton, zúdultak alá Kolozsvárra. Repülőgépek bombázták az állomást, s a város északi részét... Abban a pillanatban éreztem, tudtam, hogy a világ, az én világom, amiben felnőttem, menthetetlenül összedőlt, elpusztult és befejeződött." 1945 húsvétján átlépte Magyarország nyugati határát is, ám soha, egy pillanatra sem lett hűtlen szeretett hazájához, hanem az erdélyi magyarság első számú szószólójává vált. Minden regénye, minden novellája, minden mondata Erdélyről mesél, Erdélyért szól. Ez a tevékenysége természetesen román részről sem maradt visszhang nélkül.

A 70–es évek végén hírlapi hajszát indítottak ellene, majd bérgyilkosokkal akarták elnémítani, szerencsére sikertelenül. „Bűne" mindössze annyi volt, hogy — mint ebben a regényében is — az igazat írja, igazságot a történelemről, az emberi szenvedésről és helytállásról, a magyar sorsról, a sokat szenvedett Erdélyről. A könyv cselekménye az 1950–es években játszódik Dél–Floridában, Palatka városkában, melyet Kossuth egykori diplomatájának, Palatkay Ferencnek a családja alapított. Nemcsak 1848 magyar emigránsai kerestek és leltek a floridaiak között otthont, hanem 1919 számkivetettjei, majd 1944–ben a románok kegyetlenkedései elől menekülő erdélyiek. S az itt meglelt új otthon békéjét három titokzatos idegen megjelenése, majd rejtélyes halála dúlja fel, melynek felderítése nyomán egyszeriben másfél száz év rémtettei elevenednek meg.

—kzs—

Veszélyben az őszi termés

(Befejezés az 1. oldalról)

vagyunk, s a korábbi évekhez viszonyítva, idén jóval előbb kell majd azt is betakarítanunk. Minőségi, 5–7 centiméteres fejnagyságú hagymáink a külföldi piacon is elismertek, viszont az már biztos, hogy jelentős szállítási nehézségekkel kell majd megküzdenünk. A német piacot szinte elárasztota múlt évben a jóval olcsóbban, sőt ár alatt felkínált lengyel vöröshagyma, s közel 200 tonna ment veszendőbe. Idén kíváncsian várjuk a keresletet...

Igéretes viszont a szövetkezet és a DOWINA kft közötti együttműködés. Ez a társaság speciális gépsorokat állított fel Gútán az ipari termesztésű paradicsom feldolgozására. Tavaly már megbízható partnereknek bizonyultak, s az együttműködés külön érdekessége, hogy a két partner kölcsönösen biztosított szerződésekkel igazolta, hogy komolyan veszi az együttműködést. — Eléggé komplikáltnak tűnik, hogy a szövetkezet és a kft hogyan lépett bérlői—termelői kapcsolatba, ám a tőkés piacon ez a megoldás szinte mindennapos, s a jóbaráti együttműködésen túl biztosítékot ad mindkét félnek. Ez az, ami mindennapjaink során még mindig hiányzik a termelői–átvevői–szállítói folyamatban. A vállalatok, szövetkezetek számára a legnagyobb megpróbáltatást nem a gazdaságos, jövedelmező termelés hiánya okozza, mert a valóban igyekvő szövetkezeteknek már sikerült talpra állniuk, hanem a termésfelvásárlók fizetésképtelensége. Hónapokat, féléveket kell várni egy–egy átutalás intézésére. Ha viszont üres a kassza, akkor nincs miből a fizetéseket biztosítani. Személy szerint bízom abban, hogy az új kormány elsősorban a kereskedelmi tisztesség terén igyekszik majd hathatós lépéseket eredményező törvé–nyeket megalkotni és elfogadni. Máskülönben a legjobb mezőgazdasági, de ipari vállalkozás is csődöt jelenthet — magyarázza az elnök, majd kiegészíti:— Kevesen tudják többek között azt, hogy a húsüzemek a szövetkezetektől szinte fillérekért, húsz koronáért vásárolja fel a sertések kilogrammját, ami a korábbi hónapoktól eltérően jelentős árcsökkenés. Nem hallani azonban sehol arról, hogy az üzletekben olcsóbb lett volna a hús. A termelőkön tehát mások gazdagodnak meg. De így van ez a magángazdálkodók esetében is, ahol az ő verejtékező igyekezetüket kufár módon tudják egyesek kihasználni. Mi saját üzletünkben igyekszünk az állattenyésztési termékek egy részét értékesíteni, tisztességes nyereség mellett. Mit mondjak? Napról napra nő a vevőkörünk...

—ml—

Nevezetes érsekújvári polgárok

Olyan érdemtelenül elfeledett érsekújvári polgárok emlékének felidézésére szeretnénk vállalkozni, akikről illik tudnia az utókornak. Ilyen egyéniség volt Fábián János plébános, aki elsősorban a város történelmi kutatásai során elért eredményeivel vált érdemessé az utókor tiszteletére.

Fábián János 1832–ben született Sirákon. Mint papnövendék, Budapesten a levéltárakban gyűjtött Érsekújvár történetére utaló adatokat, s ezt a munkát Esztergomban is folytatta. Ozorai József és Conlegner Károly érsekújvári polgárok támogatták ebbéli igyekezetében. A város plébánosává 1880–ban nevezték ki, s két évvel később tiszteletbeli kanonoki címet kapott. Több tanulmányt jelentetett meg, a legismertebbek ezek közül: Az esztergomi érsekség: Új vára 1545—1580, a Protestánsok Érsekújvárott hajdan és ma, Érsekújvár a múltban és ma 1888–ban, Emlékezzünk a régiekről, Érsekújvár 1787–ben.

Más téren is példamutató tevékenységet fejtett ki. A köztemető megszüntetésekor Anton Bernolák földi maradványait Lauró István és Skultéty Jakab plébánosok, valamint Flenger Mihály (a Flenger–intézet megalapítója) mellé helyezték. A Flenger Mihály féle lánynevelő intézet számára 21 ezer koronás alapítványt adományozott, valamint további 10 ezer koronát fordított a város iskolaügyének fejlesztésére. A főgimnázium építésekor annak céljaira felajánlotta a papkertet azzal a kikötéssel, hogy az iskola megkapja a Római Katolikus Főgimnázium elnevezést. Ha az elnevezés megváltozna, úgy a város köteles kártérítést fizetni az egyháznak. E kitétel alapján 1924–ben, amikor mégis sor került erre a lépésre, a város kártalanítást fizetett. Fábián János plébánost 1905. július 16–án a városi képviselőtestület Érsekújvár díszpolgárává avatta.

Fábián János kanonok, az esztergomi papnevelde későbbi igazgatója 1923–ban, Pozsonyban húnyt el.

PhDr. Hofer Lajos

Beszélgetések az UFO–jelenségekről (26.)

AZ EMBERISÉG LEGNAGYOBB TALÁNYA

Úgy tűnik, hogy az elmúlt években jelentős mértékben gyarapodtak az UFO–jelenségről szerzett ismereteink. AZ UFO–k tevékenysége egyre fokozódik. Vajon miért? Nem zárható ki, hogy az váltotta ki az idegen testek megjelenését Földünk közelében, hogy civilizációnk potenciális veszélyt jelent a környező világűr számára. Az a földönkívüli civilizáció, amely ezeket az űreszközöket megalkotta, így próbálja megtalálni annak a módszerét, hogy szükség esetén miként tudja majd kiküszöbölni azt a Földünkről származó veszélyt, amely a jövőben veszélyeztethetné a Tejútrendszer nagy részét és megbontaná a kozmikus tér egyensúlyát. Számukra az emberiség, mint tényező, egy agresszív része a világűrnek.

Van olyan elképzelés is, mely szerint mi, emberek, pszichikai energiát sugárzunk ki a világűrbe. Az ilyen jelenség például akár stresszhelyzeteket is eredményezhetne az idegen civilizációknál. A pszichikai energia erőteret alkothat, amely kisugárzódik a világűrbe, ahol állandósul. Mi van akkor, ha az ilyen erőtér halálos veszélyt jelent egy földönkívüli civilizáció számára, s akár teljes megsemmisülését is okozhatja? — teszik fel sokan a kérdést.

1977. június 5–én Sklovszkij asztrofizikus és Matvejenko, a matematikai tudományok kandidátusa a Pravdában cikket jelentettek meg, melyben nem zárták ki annak lehetőségét, hogy a kvazárok olyan részecskéket lövellnek ki magukból, amelyek tízszeresen túllépik a fénysebességet. Nem is olyan rég a tudósok még azt állították, hogy a plazma nem specifikus formája az anyagnak. Mára mindez túlhaladott. Vajon ki tudja megmondani, hogy még milyen meglepetések várják a földi tudományt? Éppen ezért az az állítás, hogy az UFO–jelenség nem képezheti szeriózis tudományos vita tárgyát, nemcsak maradinak, hanem fatalistának is tűnik. S ezért elszomorító az a tény, hogy Csehszlovákia még mindig azok közé az országok közé tartozik, amelyekben ez az UFO–jelenségekhez való konzervatív hozzáállás továbbra is él és virul. A tudomány még nálunk is a régi dogmák rabságában sínylődik, amely abban nyilvánul meg, hogy egy feltevés, találmány, felfedezés vagy elmélet csak akkor válik érdemessé a további kutatásokra, ha kézzelfogható anyagi és experimentális bizonyítékok vannak rá. Ez megfelel a 19. századbeli tudományos hozzáállásnak, amelynek egyik negatív eredménye a hiányzó saját tudományos kutatóbázis, melynek hiányában a tudomány képtelen feldolgozni és kiértékelni az egyre halmozódó új ismereteket a világ minden tájáról.

AZ UFO–jelenségekről szóló ismeretek, információk még ma sem hozzáférhetőek a közvélemény, és sajnos sok esetben a szakemberek számára is. Úgy hírlik, hogy az UFO–jelenségekkel kapcsolatosan olyan tényanyag lapul a katonai szervezetek páncélszekrényeiben, amelyek ha nyilvánosságra kerülnének, új fényt vetnének az UFO–kutatásra. Az is valószínű, hogy az emberiség még nem érett meg az ilyen sokk elviselésére, s ezért nem marad más hátra, mint az igazság keresésének céljából tovább tapogatózni a sötétségben. Ez semmi esetre sem abban áll, hogy általánosan tagadni fogjuk az UFO–jelenséget, mint valami irracionális dolgot. Éppen ellenkezőleg! Az UFO–kérdés igenis tartalmaz racionális összetevőket éppúgy, mint az a nemrég még megvalósíthatatlannak tűnt emberi vágy – felemelkedni a levegőbe és repülni, mint a madár. A tudástól megőszült fejek még akkor is azt állították, hogy ez lehetetlen. Hogy mi lehetséges és mi lehetetlen, azt az emberi elme hatalma dönti el, a jelenben fejlődő, de már a jövőre gondoló. Ebből a szemszögből nézve megkérdőjelezhető bármely új gondolat irracionalitása, tudománytalan visszautasítása. Ezért aztán a tudomány osztályozása tudományosra és tudománytalanra napjainkban nagyon bizonytalan feladat, ha figyelembe vesszük civilizációnk jövőjét és a világűrhöz való viszonyát. Ez nem más, mint a tudomány vitája jövőbeli lehetőségeivel, vita, amely időben és térben játszódik le és mérvadó az emberi munkálkodás számára. Ha segítőkészek leszünk a régi gondolkodásmód gátjainak a lerombolásában, az olyan tett lesz, amely gyorsan eljuttat majd bennünket egy olyan jövőhöz és az emberiség nemes küldetéséhez, amelynek lényege nem más, mint védeni az életet, a világmindenség legnagyobb értékét. S csak ezután érkezhetünk el a természet még meg nem fejtett rejtélyeinek a felfedezéséhez, melyek között rendkívül fontos az UFO–jelenség.

(Folytatása következik)

K. Mészáros János

Nagyobb vásárlás – kisebb kiadás!

A komáromi JEDNOTA f.sz. és a pozsonyi DOVOP nagyszabású kiárusítási akciója

Komáromban, a Nádor utcai vegyesboltban (a csapóhíd feljáratánál).

Élelmiszer–, textil– és drogériaáru széles választéka, leszállított áron a főraktárból!

500 koronán felüli vásárlásnál sorsjegyet kap, melyen értékes díjakat nyerhet!

KOBRA KOBRA KOBRA KOBRA

1992. augusztus 17–től indítjuk nyári vásárunkat 20–40 százalékos árengedménnyel, amíg a készlet tart (vászonnadrágok, rövidujjú pólók, bermudák, ingek).

Kezdje őszi bevásárlását is nálunk – farmernadrágok, dzsekik, pulóverek, vászonnadrágok gazdag választékával változatlan áron várjuk kedves vásárlóinkat.

Cím: KOBRA BUTIK, Magyarország, Komárom, Igmándi út 49.

KOBRA KOBRA KOBRA KOBRA

Kožená galantéria,VD
945 45 Komárno,
Bratislavská cesta
e l a d á s r a k í n á l

...asznált ipari varrógépeket,
...j AVIA kabint,
...iselejtezett fogászati berendezést,
...ózre működő vasalókat asztallal együtt,
...ltözőszekrényeket és
...ipikus faasztalokat
...rdeklődni lehet P. Slezákovánál a 0819/30 17, 18, 19–es telefonszámon (fax: 0819/32 90).

APRÓHIRDETÉS

• **Magyarországi jogi képviseletet és ügyvédi munkát vállalok.** Dr. Perczel Balázs ügyvéd, Komárom, Tichá u. 7, telefonszám: 0819/61 608. Félfogadás helyben, kedden és csütörtökön 9 és 11 óra között.

• **Eladó** családi ház 8–áras gyümölcsössel. Cím: Lukáč József, Holiare 10 (Gellér).

• **Eladó** Szétszedhető bárpult 10 db bárszékkel. Ára megegyezés szerint. Cím: Kolocsics Judit, Gottwaldova 32/2, Csicsó.

• **Predám počítač** Commodore AMIGA 500, TV MODULÁTOR, Disk BOX + 40 diskiet, myš, joystick, stereo šnúry, literatúru (budovaný zmrazovač systému). Všetko v stopercentnom stave. Cena 13 000 korún, prípadne dohodou. Információ: Bukor Gabriel, telefónne číslo: 0819/605 07.

• **Eladó** Commodore AMIGA 500 számítógép, TV MODULÁTOR, Disk BOX + 40 mágneskártya, egér, joystick, sztereo zsinórok, irodalom, (beépített rendszerfagyasztás). Minden kiváló állapotban. Ára 13 000 korona, illetve megegyezés szerint. Érdeklődni lehet Bukor Gábornál a 605 07–es komáromi telefonszámon.

• **Vennék** minőségi vágott szegfűt, gerberát, rózsát és aszparáguszt. Cím: Uriča Ferenc, 017 04 Považské Podhradie, 236, telefonszám: 0822/224 21.

• **Vennék** családi házat Gútán (villannyal és gázzal) 300 000 koronáig. Cím: Uriča František, Považské Podhradie 236, telefonszám: 0822/224 21.

• **Elcserélem** három nagyszobás állami lakásomat Komáromban a Komenský utcában egy szoba–konyhás és egy kétszobás állami lakásra. Lehetőleg a 4. és 5. lakótelepen. Érdeklődni lehet a következő címen: Družstevná 13/15, Komárom (a délutáni órákban).

• **Sürgősen** eladó régebbi, háromszobás családi ház Csallóközaranyoson. Érdeklődni lehet a 0819/63202–es telefonszámon.

• **Eladó** Jawa 21–es, jó állapotban levő motorkerékpár. Érdeklődni lehet Bagita Imrénél (Ifjúságfalva, 136 sz.) a 94939–es telefonszámon.

• **A METAL** magánvállalat felajánlja szabad kárpitoskapacitását. Ülőgarnitúrák, matracok áthúzását hozott anyagból is vállaljuk! Érdeklődni lehet a 941 806–os telefonszámon.

• **Eladó** háromszobás pincével ellátott összkomfortos családi ház 7,2 áras telken Ógyalla–Zöldálláson. Érdeklődni lehet a 0819/52 39–es telefonszámon munkaidő

KÖSZÖNTŐK



1992. augusztus 13–án ünnepli 70. születésnapját a drága jó férj, édesapa és nagyapa

Keszeli Gábor

Gútán.

Ez alkalomból jó egészséget, hosszú boldog életet kíván neki: felesége Anna, lányai Olga és Judit, fia Mihály, valamint az öt unoka: Andrea, Oli, Melinda, Emese és Misike.

Augusztus 12–én ünnepelte 50. születésnapját a drága édesanya, nagymama

Baráth Teréz

Ekelen. E szép ünnep alkalmából szívből gratulálunk, további jó erőt, egészséget kívánnak fiai, lányai, veje és unokái, akik sokszor csókolják a nagymama munkában megfáradt kezét.

A Gútai Városi Hivatal
felvételt hirdet
a vagyonjogi osztály vezetője tisztségének betöltésére.
Jelentkezés: augusztus 31–ig személyesen vagy írásban.
Belépés: szeptember – október 1–ig.
Végzettség: jogi, esetleg közgazdasági felsőfokú képesítés.

HOROSZKÓP

Augusztus 15–től 21–ig

VÍZÖNTŐ (I. 21. — II. 20.) Egyszer fenn, egyszer lenn... és most éppen a lent következik. Legalábbis a hét elején. Mire azonban elkeseredne, máris történik valami, ami feledteti bánatát. A kapott ajánlatot érdemes megfontolnia, ilyen alkalom ritkán adódik az ember életében. Anyagi helyzete megalapozódik.

HALAK (II. 21. — III. 20.) Vannak napok, sőt olykor hetek is, amikor nem történik semmi, és ezt már tragédiaként éli meg. Felettesei olyan feladattal bízzák meg, amely meghaladja erejét. Ha elvállalja, csalódást okoz, de talán akkor is, ha nemet mond.

KOS (III. 21. — IV. 20.) Mosolyra mosoly a válasz! Ezt jól tudja, mégis ritkán alkalmazza. A héten biztosan beválik. Valaki miatt határoznia kell: marad vagy változtat. Talán nem kellene makacsul ragaszkodnia a véleményéhez, s máris kevesebb baja volna.

BIKA (IV. 21. — V. 20.) Ez a hét a párkapcsolatban élőknek kevésbé kedvez. Inkább veszekedés, mint béke lesz osztályrészük. Jó volna néhány hétig kevesebbet vállalni, vagy szabadságra menni. És nem ártana takarékoskodni!

IKREK (V. 21. — VI. 21.) Gondjai még ezen a héten sem enyhülnek. Továbbra sem tud megoldást találni családi bajaira, szerelmi bánatára. Sokféle terve van, de amennyiben a kollégáival nézeteltérése volt a közelmúltban, akadályozzák, hogy sikerre vigye elképzeléseit. Kellemetlen percei lehetnek.

RÁK (VI. 22. — VII. 22.) Talán még bizonytalankodik a héten, de már elérkezett az idő, hogy dönteni tudjon. Ha nem most, a következő napokban–hetekben feltétlenül. Felelősségteljes munkát kap, amit már a felénél megun, de ha nem csinálja végig amit vállal, többé nem számíthat felettesei jóindulatára.

OROSZLÁN (VII. 23. — VIII. 23.) Nem tudja, álmodik–e vagy ébren van, mert legtitkosabb vágyai válnak valóra egyik pillanatról a másikra. Alaposan bele kell ásnia magát a munkába, mert a nyár rengeteg pénzét felemésztette. De hát az Oroszlán képtelen garasoskodni, ha vendégeskedésről van szó. S ezt mások kihasználták.

SZŰZ (VIII. 24. — IX. 23.) A türelem ezúttal szerelmet terem. Csak próbálja megfékezni indulatait. Ezúttal nem a tehetség, hanem a szerencse az, ami eldönti sorsát, megalapozza anyagi helyzetét.

MÉRLEG (IX. 24. — X. 23.) Szakítás vagy örök hűség? Sok Mérleg mondja ki a legnehezebb szót: vége, de legalább ennyien mondanak igent. Ez a hét a döntések időszaka. Vezetőként embereket küld el és újakat vesz fel, beosztottként esetleg felmond.

SKORPIÓ (X. 24. — XI. 22.) Lehet, hogy a héten valakiben halálosan csalódik. Vagy mert az illető méltatlan volt az ön érzéseire, vagy mert sok olyan tulajdonsággal ruházza fel, amely pedig hiányzott belőle. Ha nincs szabadságon, akkor is igyekszik úgy alakítani a dolgokat, hogy ne legyen munkája.

NYILAS (XI. 23. — XII. 21.) Ne féljen az újdonságoktól. Ha fel tud oldódni, kellemes élményben lehet része. Szépen induló karrierjét valami keresztezni próbálja ezekben a napokban. Legyen óvatos, ne ellenkezzen feletteseivel semmiben.

BAK (XII. 22. — I. 20.) Szerencséje átsegíti a nehezebb napokon is, fontosabb tárgyalásait, sorsdöntő elhatározásait nyugodtan időzítheti erre a hétre, nem fog csalódni.

MŰSORAJÁNLAT

SZOMBAT

Budapest 1

6.15 Falutévé, 6.30 A Reggel, 8.05 Közjáték, 8.10 Jó reggelt adj, Istenem!, 8.15 Mesék Napkeletről, Napnyugatról, 8.40 Cimbória, 8.50 A fekete testvérek, 9.15 Perpetuum mobile, 8.35 Vrungel kapitány kalandjai, 10.30 Hol–mi?, 11.00 Tévémagiszter, 12.30 XXL, 12.55 Forma–1 Marlboro Magyar Nagydíj, 14.10 Panoráma, 15.10 Szezám utca, 16.10 Képújság, 16.15 Jolly Joker (NSZK), 17.10 Nemzetközi táncdalfesztivál, 17.45 Hőmérő, 18.45 „...az én váram", 19.20 Esti mese, 20.00 Híradó, 20.30 Telesport, 20.40 Barisnyikov a Broadway–n, 21.30 Közjáték, 21.40 Uborka, 22.00 Álomküzdők (amer.), 23.35 Dietrich Fischer–Dieskau Mahler–estje (NSZK)

Budapest 2

8.00 Műsorismertetés, 8.05 Tüskevár, 8.35 Sorstársak, 8.50 Naš ekran, 9.15 Unser Bildschirm, 9.40 Vujicsics Tihamér emlékfesztivál, 10.05 Ecranul nostru, 10.30 Naša obrazovka, 11.00 A rongybabák kalandjai, 11.25 A Spree kalózai (német), 11.50 Família Kft., 12.20 Euroklick, 12.50 Műsorelőzetes, 13.00 Azok a csodálatos állatok, 13.15 Zizi Labor — koncert, 13.55 Az édenkert szögletében, 15.40 Mi lesz veled, Kis–Balaton?, 16.15 A piros léggömb (francia), 17.00 Nézze meg az ember!, 17.05 Autó 2, 17.30 Hupikék törpikék, 18.00 Knight Rider (amer.), 18.53 Időjárás, 19.00 Kereszttűzben (izraeli), 20.30 Wurlitzer, 20.55 Telesport, 21.19 Magyar novellák, 22.00 Esti egyenleg, 22.20 Időjárás, 22.25 MHB – Tavaszi koncert

Pozsony 1

12.20 Autósok, motorosok, 13.20 Czechoslovak Open, 18.10 Receptek nemcsak vasárnapra, 18.50 A MATES számainak húzása, 19.10 Mese, 19.30 Tévénapló, 20.55 Divatbemutató, 21.15 Zenés szórakoztató műsor, 22.10 Sporthírek, 22.25 Az üvegpokol (amer.)

Pozsony 2

17.10 Dokumentumfilm, 17.30 Rajzfilmek, 18.00 Mese, 18.10 Hupikék törpikék, 18.40 Laurel és Hardy, 19.00 Híradó, 19.22 Kozmikus kalandok, 20.01 A jó öreg zenekar, 22.30 Időszerű események, 23.30 Bratislavai Líra '92

Bécs 1

9.00 Hírek, 9.05 Az utolsó férfi (német), 11.00 Beszélgetés, 12.00 Egy egészen kis közösség, 12.30 Halló, Ausztria, halló, Bécs!, 13.00 Hírek, 13.10 Heidi és Erni, 13.35 Dr. Marcus Welby, 15.10 A veréb, 15.40 Petrov és Vaszecskin kalandjai (orosz), 17.00 Minihírek, 17.10 X–large, 18.00 Hírek, 18.05 Sport, 18.30 Ha krimit írt, 19.30 Híradó, 19.50 Sport, 20.15 Bombajó bokszoló (olasz), 22.00 Arany lányok, 22.25 Sport, 22.55 Az utolsó éjszaka (amer.)

Bécs 2

10.45 Az Alamo erőd, 13.20 Színház a színházban, 14.20 Népdalok, 15.10 St. Justin csodája (osztrák), 16.30 Barangolások, 17.15 Dokumentumfilm, 18.00 Heidi és Erni, 18.30 Ausztria–kép, 19.00 Tartományi élet, 19.30 Híradó, 20.15 Rochade, 21.55 Hírek, 22.00 Richard Strauss–opera

VASÁRNAP

Budapest 1

6.43 Napi műsorajánlat, 6.45 Falutévé magazin, 7.3 Hagyd aludni a mamát és a papát!, 7.55 Így szól az Úr!, 8.00 Kávé habbal, 8.25 Közjáték, 8.30 Vasárnapi turmix, 11.00 Álljunk meg egy szóra!, 11.10 Átállás, 11.50 Vrungel kapitány kalandjai, 12.55 A Bakony az én Párizsom, 13.10 Képújság, 13.15 Mi muzsikus lelkek, 13.45 Forma–1 Marlboro Magyar Nagydíj, 16.15 Aktuális, 16.40 Örömhír, 17.00 Walt Disney bemutatja, 18.45 Góóól, 19.30 A Hét, 20.30 Szentivánéji szexkomédia (amer.), 22.05 Közjáték, 22.15 Eötvös József, 23.15 Csevegés, 23.35 Képújság

Budapest 2

7.00 Napra–forgó, 9.05 Kéménymesék a padláson, 9.25 Indiánok, lappok, beduinok között, 9.50 A Tenkes kapitánya, 10.15 Hogyan ébresszük fel a királylányokat (csehszlovák), 11.40 Sólyomének, 12.10 Kánon, 12.40 Műsorelőzetes, 12.50 Mi történt a jövő héten?, 13.00 Cigányzene a Thermál Platán étteremből, 13.15 Gazdaképző, 13.45 Sorsok, 14.25 Vége a nyárnak (olasz), 16.01 Zene, táj, város, 16.50 Magyarok a világ filmgyártásában: New York kikötője (amer.), 18.20 Delta, 18.48 La Fontaine–mesék, 19.05 Família Kft., 19.40 Telesport, 20.40 Magyarok III. Világkongresszusa, 20.55 Benny Hill–show, 21.18 Időjárás, 21.30 A bosszú (francia)

Pozsony 1

8.45 Kuko és a gyerekek, 10.05 Objektív, 10.35 A Sportka számainak húzása, 10.55 Rossz vér, 12.50 Hangverseny, 14.05 Czechoslovak Open, 17.20 Triangulum, 18.00 Walt Disney bemutatja, 19.10 Mese, 19.30 Tévénapló, 19.50 Videostop, 20.35 Spearfield szenátor leánya, 21.30 Más Európa, 22.20 Sporthírek, 23.20 Magyar nagydíj

Pozsony 2

14.45 Publicisztika, 15.30 Filmmúzeum, 18.00 Mese, 18.30 Publicisztika, 19.00 Híradó, 19.20 Kozmikus kalandok, 20.01 Ein Kessel Buntes, 21.25 Időszerű kérdések, 21.35 Lyuk a falban (argentin filmdráma)

Bécs 1

9.00 Hírek, 9.05 Vigyázat, kultúra!, 11.00 Dokumentumfilm, 12.00 Pillantás a hétre, 12.30 Tájékozódás, 13.00 Hírek, 13.10 Heidi és Erni, 13.35 Kid Galahad, 15.30 Kum–kum, 15.50 Bábjáték, 16.10 Hét kívánság, 17.00 Minihírek, 17.10 Német slágerek, 18.00 Hírek, 18.05 X–Large, 18.30 Ha krimit írt, 19.30 Híradó, 19.48 Sport, 20.15 Oppen és Ehrlich, 21.05 Dokumentumfilm, 22.00 Richard Strauss–opera, 0.20 Sanzonok, 1.10 Hírek

Bécs 2

10.30 Androcles és az oroszlán (amer.), 12.05 Az állatok paradicsoma, 13.00 Haza, idegen otthon, 13.30 Sport, 16.30 Az utolsó keresztes lovagok, 17.15 Idősek klubja, 18.00 Heidi és Erni, 18.30 Ausztria–kép, 19.00 Tartományi élet, 19.30 Híradó, 20.15 Tetthely, 22.00 L. A. Law

HÉTFŐ

Budapest 1

5.45 Falutévé, 6.00 A Reggel, 8.30 Közjáték, 8.35 Rongybabák, 8.45 Walt Disney bemutatja, 10.30 U. K. Today, 11.00 Képújság, 17.00 Délutáni egyenleg, 17.10 Megveszem ezt a nőt, 17.35 Fotómodellek a Maximban, 17.55 Képújság, 18.00 Veletek vagyok mindennap, 18.10 Dimenzió, 18.40 Pénzvilág, 18.50 Minimix–klip–mix, 19.00 Bűvös hatos, 19.15 Engedjétek hozzám!, 19.30 Esti mese, 19.30 Cimbora, 20.00 Híradó, 20.30 Telesport, 20.40 Töltse velem az estét!, 22.40 Közjáték, 22.50 Aktuális, 23.15 Liget nyáron

Budapest 2

17.00 Hírek, 17.07 Magyarországi néptáncok, 17.25 Ötöd–ötöd, 17.45 Regionális híradó, 18.00 Híradó, 18.12 Időjárás, 18.20 Csacska macska, 18.45 Futuly–verseny, 19.00 Egy szoknya, egy nadrág, 20.30 Telesport, 20.55 Stúdió '92, 21.40 Magyarok III. Világkongresszusa, 22.00 Esti egyenleg, 22.20 Időjárás, 22.30 Egy nyár árnyai (csehszlovák)

Pozsony 1

19.10 Mese, 19.30 Tévénapló, 20.05 Amerikai tragédia, 22.10 A tettes ismeretlen, 22.40 Események, kommentárok, 23.15 A héten történt

Pozsony 2

19.00 Híradó, 19.22 Kozmikus kalandok, 20.06 Élet a természetben, 20.35 Publicisztika, 21.20 Dokumentumfilm, 21.40 Időszerű események

Bécs 1

9.00 Hírek, 9.30 Ausztria–kép, 10.00 Ausztria kincseskamra, 10.25 Stan és Pan, 12.00 Éjszakai stúdió, 13.00 Hírek, 13.10 Santa Fétől nyugatra, 13.35 Kuguf, 14.25 Tarzan és a párducok, 15.30 Kaland a növényvilágban, 16.00 Nils Holgersson, 16.25 Szafari, 17.00 Minihírek, 17.10 Wurlitzer, 18.00 Hírek, 18.05 Rólunk van szó, 18.30 Ha krimit írt, 19.30 Híradó, 20.00 Sport, 21.25 Miami Vice, 22.10 A riói hógoly (angol), 23.55 Hírek, 24.00 Rózsák a hölgynek (amer.)

Bécs 2

16.25 Művészlexikon, 16.30 A kerékpár története, 17.30 Hársfa utca, 18.00 Heidi és Erni, 18.30 Szerelem első látásra, 19.00 Tartományi élet, 19.30 Híradó, 20.00 Kulturális magazin, 20.15 Maria, 21.15 Teleszkóp, 22.00 Híradó, 22.30 Opera

MURPHY TÖRVÉNYEIBŐL

• Minél világosabb az ing, annál könnyebb leenni. Azért a feketét se nagyon nehéz.

• Az izetlen, keletlen, sületlen, száraz, fonnyadt ételekből bármennyit szabad enni. Ami jólesik, attól az első falat után kiújul a gyomorfekély.

AUGUSZTUS 15–TŐL 21–IG

KEDD

udapest 1

5.45 Falutévé, 6.00 A Reggel, .30 Közjáték, 8.35 Fűzfa–öböl, .00 Telelottó, 9.05 A hősök el-vadtak (francia), 10.55 Képújság, 17.00 Délutáni egyenleg, 7.10 Megveszem ezt a nőt, 7.35 Képújság, 17.45 Van benne valami, 18.30 Pénzvilág, 18.40 Dodó–klub, 19.00 Cimbória, 8.15 Esti mese, 19.30 IS, 20.00 Híradó, 20.30 Telesport, 20.40 Metropolis játékok, 21.15 Közjáték, 21.25 Akkor és most, 22.15 Az angol szépség (francia), 23.05 Késő esti híradó

udapest 2

16.05 Hírek, 16.13 Emlékszel még?, 16.55 Ötöd–ölő, 17.10 Ilona-nap Makófalván, 17.45 Regionális híradó, 18.00 Híradó, 18.20 Laci Laci kincset keres, 18.40 Telesport, 19.05 A boldog család (NSZK), 19.58 Pop–rock fehéren, feketén, 20.18 Örösztánkörmök, 21.50 Lyukasóra, 21.35 Magyarok III. Világkongresszusa, 22.00 Esti egyenleg, 22.20 Időjárás, 22.25 A Birodalom vége, 23.15 Jó 2 Jazznapok

ozsony 1

8.30 Műsorismétlések, 16.20 Dalcodalok, 17.05 A nap percei, 17.40 Publicisztika, 19.00 Főzök, ről, főzünk, 19.30 Tévénapló, 20.05 Kesztyű nélkül a szorítóba, 20.55 Politika mindenkinek, 21.35 Gitármarahangverseny fesztivál, 22.30 Események, kommentárok

ozsony 2

17.25 Magyar nemzetiségű magazin, 18.00 Mese, 18.45 Természetfilm, 19.00 Híradó, 19.22 Kozmikus kalandok, 20.06 Fiatalok találkozója, 20.45 Kredit, 21.40 Időszerű események

écs 1

9.00 Hírek, 9.30 A világ nagy dalai, 10.00 Rólunk van szó, 10.30 Flipper új kalandjai, 12.05 Sport, 13.00 Hírek, 13.10 Santa Fétől nyugatra, 13.35 Kungfu, 14.25 Dupla gond, 15.55 Popeye, 16.00 Szórakozás is kell, 16.25 Szafari, 17.00 Minihírek, 17.10 Wurlitzer, 18.00 Hírek, 18.05 Rólunk van szó, 18.30 Trapper John, 19.30 Híradó, 20.00 Sport, 20.15 Dokumentumfilm, 21.15 Dunkerque, 1940. június 2. (francia–olasz), 23.15 A világ legnagyobb szeretője (amer.)

écs 2

16.40 Művészlexikon, 16.45 Dokumentumfilm, 17.30 Tájékozódás, 18.00 Heidi és Erni, 18.30 Állat–kvíz, 19.00 Tartományi élet, 19.30 Híradó, 20.00 Kulturális magazin, 20.15 Jolly Joker, 21.07 Külföldi tudósítások, 22.00 Híradó, 22.30 Klub 2

SZERDA

Budapest 1

5.45 Falutévé, 6.00 A Reggel, 8.30 Közjáték, 8.35 Fűzfa öböl, 8.55 Szezám utca, 9.55 Rongybabák, 10.10 Marc és Sophie, 10.30 Évgyűrűk, 17.00 Délutáni egyenleg, 17.10 Megveszem ezt a nőt, 17.35 Képújság, 17.40 Egyetlen Földünk van, 17.50 Kalendárium, 1992, 18.30 Pénzvilág, 18.40 Mini klip–mix, 18.50 Aktuális, 19.15 Esti mese, 19.25 Micimackó–klub, 19.50 Erzsébet–díj, 20.00 Híradó, 20.30 Telesport, 20.40 Szomszédok, 21.10 Közjáték, 21.15 Friderikusz–show, 22.35 Akkor és most, 23.20 Nemzetközi atlétikai verseny a Mogil Nagydíjért

Budapest 2

10.50 Műsorismertetés, 13.00 Magyarok III. Világkongresszusa, 15.10 Hajnalban indultunk, 16.05 Ötöd–ölő, 16.20 Olimpiai top–tippgála, 17.45 Regionális híradó, 18.00 Híradó, 18.12 Időjárás, 18.16 Katts és kutyája, 18.40 Zöldpont, 19.00 Erkel Ferenc: Bánk bán, 21.15 Magyarok III. Világkongresszusa, 22.00 Esti egyenleg, 22.20 Időjárás, 22.35 Emberi szörnyeteg (angol)

Pozsony 1

19.10 Mese, 19.30 Tévénapló, 20.05 Atlétika Grand prix, 23.05 Események, kommentárok, 23.35 5 a 40–ből sorsolása

Pozsony 2

17.05 Szórakoztató műsor gyerekeknek, 17.55 Cseh–Szlovákia–Ausztria labdarúgómérkőzés, 20.00 Híradó, 20.16 A nyomok a vöröshajúhoz vezetnek (francia), 21.10 Kóreai dokumentumfilm, 21.40 Időszerű események, 22.20 Az emberi test

Bécs 1

9.00 Hírek, 9.30 Természetfilm, 10.00 Rólunk van szó, 10.30 A világ legnagyobb szeretője, 12.10 Külföldi tudósítások, 13.00 Hírek, 13.10 Santa Fétől nyugatra, 13.35 Kungfu, 14.25 Fiúk városa, 15.55 Popeye, 16.00 Niklaas, 16.25 Szafari, 17.00 Minihírek, 17.10 Wurlitzer, 18.00 Hírek, 18.05 Rólunk van szó, 18.30 Trapper John, 19.30 Híradó, 20.00 Sport, 20.15 A fűzfák országa, 23.05 A modell és a zsaru, 23.55 Hírek, 24.00 Bírósági tárgyalás

Bécs 2

16.55 Művészlexikon, 17.00 A műanyagok világa, 17.30 Országok és emberek, 18.00 Heidi és Erni, 18.30 Állat–kvíz, 19.00 Tartományi élet, 19.30 Híradó, 20.00 Kulturális magazin, 20.15 Színházi közvetítés, 21.30 Musical, 22.00 Híradó, 22.30 Sport

CSÜTÖRTÖK

Budapest 1

7.38 Napi műsorajánlat, 7.40 Mesék Napkeletről, Napnyugatról, 8.05 BMX VB, 8.55 Közjáték, 9.00 Tisztavatás, 9.45 Képújság, 9.55 Államalapító Szent István király napja, 10.40 Zene, táj, város, 11.30 Ünnepi szentmise, 12.40 Medvék, barlangok és vízesések földjén, 13.10 Bátorliget, 13.30 Az vitéz hadnagyokról, 14.05 David Copperfield bűvészcsodái, 15.00 Most, 15.35 Lili (amer.), 17.00 Szent Jobb–körmenet, 18.15 Pál Apostol levelei, 18.55 BMX VB, 19.25 Potyka tanár úr, 19.40 Esti mese, 20.00 Híradó, 20.30 Telesport, 20.40 István király, 22.00 Közjáték, 22.10 Káosz (olasz), 23.40 Késő esti híradó

Budapest 2

9.00 Műsorismertetés, 9.10 Híd a tóparton, 10.00 Tintin, a Nap temploma, 11.20 Égenjárók, 12.00 Páll Lajosnál, Korondon, 12.35 Versek és dalok, 12.55 Műsorismertetés, 13.05 Határvidék, 13.35 Kunkori és a Kandúrvarázsló, 14.40 Győztesek a zongoránál, 15.15 Magyar novellák, 15.40 Királyok útja, 16.05 Ünnepség az Emlékparkban, 16.45 A dzsungel könyve (angol), 18.40 Magyar írók I. világtalálkozója, 19.15 A helység kalapácsa, 20.00 Jótékonysági hangverseny a délvidéki magyarokért, 21.00 Magyarország, 21.10 Összefoglaló a nap eseményeiről, 22.00 Esti egyenleg, 22.20 Időjárás, 22.25 Hangverseny az Orvietói Dómból II. János Pál pápa tiszteletére, 22.55 Margaret Bourke–White (amer.), 0.25 Tüzijáték

Pozsony 1

8.30 Műsorismétlések, 16.10 A jaguár ugrása, 17.40 Autósok, motorosok, 19.10 Mese, 19.30 Tévénapló, 20.05 Dokumentumfilm, 21.25 Filmmúzeum, 22.40 Események, kommentárok

Pozsony 2

18.00 Mese, 18.10 Bábfilm, 19.00 Híradó, 19.22 Kozmikus kalandok, 20.06 Az utolsó románc, 20.55 Telemúzeum, 21.15 Televíkend, 21.40 Időszerű események

Bécs 1

9.00 Hírek, 9.30 Országok és emberek, 10.00 Rólunk van szó, 10.30 Egymillió karátos ötlet, 12.15 Idősek klubja, 13.00 Hírek, 13.10 Santa Fétől nyugatra, 14.25 Családi ékszerek, 16.00 János álmai, 16.25 Szafari, 17.00 Minihírek, 17.10 Wurlitzer, 18.00 Hírek, 18.05 Rólunk van szó, 18.30 Trapper John, 19.30 Híradó, 20.00 Sport, 20.15 Show–egyveleg, 22.00 A Vadnyugat hőskora (amer.), 0.30 Horoszkóp (francia)

Bécs 2

16.10 Művészlexikon, 16.15 Sport, 17.15 A világ folyói, 18.00 Heidi és Erni, 18.30 Az igazat mondd!, 19.00 Tartományi élet, 19.30 Híradó, 20.00 Kulturális magazin, 20.15 Belföldi tudósítások, 21.00 Filmújdonságok, 21.30 Vigyázat, kultúra!, 22.00 Híradó, 22.30 Klub 2

PÉNTEK

Budapest 1

5.45 Falutévé, 6.00 A Reggel, 8.30 Közjáték, 8.35 Aranykulcsocska, 9.50 Lottósorsolás, 9.55 Szupernagyi, 10.20 A hajó, 11.00 Dallas, 15.05 Az vitéz hadnagyokról, 15.55 BMX VB, 16.10 Tolcsvay László: Magyar mise, 17.05 Első szerelem, 18.00 Ablak, 18.55 Maradjatok meg szeretetemben!, 19.05 Esti mese, 19.20 BMX VB, 20.00 Híradó, 20.30 Telesport, 20.40 Dallas, 21.35 Közjáték, 21.40 Panoráma, 22.45 Káosz

Budapest 2

9.00 Műsorismertetés, 9.10 Kezek, munka, művészet, 9.40 A sarki éjszakától az éjféli napsütésig, 10.10 Győztesek a zongoránál, 10.40 Világvédett lehetne!, 10.50 Tánctábor, 11.05 Nyílik a rózsa, 11.35 Népszerű muzsika, 13.15 Határvidék, 13.50 Műsorismertetés, 14.00 Clarance (angol), 14.30 Gazdit keresünk, 14.45 Közlemények, 14.50 Világsztárok, 15.35 Országjáró suli–buli, 16.15 Ötöd–ölő, 16.30 A bibliai örökség, 17.25 Tímár Sándor–portré, 18.00 Híradó, 18.20 Az én pici pónim, 18.30 Ördög nagymama (német), 19.00 A szeszélyes természet, 19.55 Műkincstolvajok nyomában, 20.55 Musica Historica, 21.15 Magyarok III. Világkongresszusa, 22.30 Szupercsoport, 23.20 Százéves a Carnegie Hall

Pozsony 1

8.30 Műsorismétlés, 16.45 Publicisztika, 17.15 Nemzetközi repülőnap, 17.30 A nap percei, 19.10 Mese, 19.30 Tévénapló, 20.15 Sissi (osztrák), 22.00 Tahiti, 23.05 Nana

Pozsony 2

18.00 Mese, 18.10 Természetfilm, 18.25 Dokumentumfilm, 19.00 Híradó, 19.22 Kozmikus kalandok, 20.06 Niké, 20.45 A mikromágia művészei, 21.40 Időszerű események, 22.20 Dokumentumfilm, 22.45 Zenés műsor

Bécs 1

19.00 Hírek, 9.30 Állatmagazin, 10.00 Rólunk van szó, 10.30 Bombajó bokszoló, 12.15 Belföldi tudósítások, 13.00 Hírek, 13.10 Santa Fétől nyugatra, 13.35 Kungfu, 14.25 Nikki, észak vad kutyája, 15.35 Az állatok paradicsoma, 16.00 Kum–kum, 16.25 Szafari, 17.00 Minihírek, 17.10 Wurlitzer, 18.00 Hírek, 18.05 Rólunk van szó, 18.30 Trapper John, 19.30 Híradó, 20.00 Sport, 20.15 Derrick, 21.25 Lubickolás, 23.10 Sport, 23.40 Hatalmasok játékszere (olasz)

Bécs 2

15.50 Művészlexikon, 15.55 A nyilvánosság kizárásával (NSZK), 17.30 Venezuela, 18.00 Heidi és Erni, 18.30 Nyereményjáték, 19.00 Tartományi élet, 19.30 Híradó, 20.00 Kulturális magazin, 20.15 Diagnózis, 21.15 Schilling, 22.00 Híradó, 22.30 Rövidfilmek, 22.55 Amerika hőskora

A komáromi PANORÁMA kertmozi műsora

15–én és 16–án Frankie és Johny (amerikai), 17–én és 18–án My Girl (amerikai), 19–én A tűz (amerikai katasztrófafilm), 20–án és 21–én Halálos fegyver II. (amerikai).

GRATULÁLUNK

Névnapjukon szeretettel köszöntjük

augusztus 15–én *Mária*
augusztus 16–án *Ábrahám*
augusztus 17–én *Jácint*
augusztus 18–án *Ilona*
augusztus 19–én *Huba*
augusztus 20–án *István*
augusztus 21–én *Sámuel*

nevű kedves olvasóinkat, valamint mindazokat, akik ezen a héten ünneplik születésnapjukat.

HÁZASSÁGOT KÖTÖTTEK

a komáromi városházán: Perza Mária és Svorad Miroslav

az érsekújvári városházán: Dráfy Miklós és Kárás Éva, Nagy Károly és Kecskés Andrea, Ružík András és Pecsimuth Erzsébet

a gútai városházán: Bašek Péter mérnök és Ham Darina

HALÁLOZÁS

Az elmúlt napokban örökre távoztak sorainkból: a búcsi Gregó Béla (58 éves), a bátorkeszi Fülöp Attila (41 éves), a marcelházai Šimon István (78 éves), a komáromi Blaško László (78 éves), a gútai Litavecz Ilona (79 éves), a komáromi Mazan Mihály (85 éves), a perbetei Hegedűš Andrej (53 éves) és a megyercsi Mekyš János (52 éves).

Emléküket megőrizzük!

Nyári receptek

Zöldséges palacsinta

Hozzávalók: a tésztához 25 dkg liszt, 25 dkg burgonya, 4 dl tej, 1 tojás, só; a sütéshez olaj; a tetejére 2 karalábé, 2 paradicsom, 2 zöldpaprika, 1 csomó újhagyma, 20 dkg gomba, 5 dkg vaj; 2 dl tejföl, só, őrölt bors, 1 csokor petrezselyem. A burgonyát megfőzzük, majd áttörve, a tejjel, a liszttel meg a tojással összekeverjük és megsózzuk. Egy fél óráig állni hagyjuk, közben a vajon a zöldjével együtt apróra vágott újhagymát megfonnyasztjuk. A meghámozott, vékony laskára vágott karalábét, meg a hasonlóan felszeletelt többi zöldséget belekeverjük, és megsózva, megborsozva puhára pároljuk. A legvégén kerül bele a megtisztított, felszeletelt gomba, ezzel már csak 2–3 percig hagyjuk a tűzön. A palacsintamasszából a szokottnál jóval vastagabb négy lepényt sütünk, és forró tányérra fektetve, mindegyikre a meleg zöldséget halmozzuk, a közepére 1–1 halom tejföltöt öntünk, amit finomra vágott petrezselyemmel szórunk meg. Csak frissen jó!

SPORT

Távúszás

A Kanjižán (Szerbia) megrendezett nemzetközi távúszó versenyen az 51–60 évesek korcsoportjában tizenhárom induló közül Bangha Dezső (Komáromi Spartak) győzött a szabadkai Varga Attila előtt és így megvédte tavalyi elsőségét. A versenyt 3,5 kilométeres távon a Tisza folyóban úszták.

–r–

Az 1992–1993. évi komáromi járási III. osztályú labdarúgó–bajnokság őszi sorsolása

1. forduló: 1992. augusztus 23.

Anyala – Dunaradvány, Vágfüzes+Kava – Virt, Lakszakállas – Bogya+Gellér, Martos+Ógyalla B – Karva, Megyercs – Füss, Naszvad B – Tany

2. forduló: 1992. augusztus 30.

Dunaradvány – Tany, Füss – Naszvad B, Karva – Megyercs, Bogya+Gellér – Martos+Ógyalla B, Virt – Lakszakállas, Anyala – Vágfüzes+Kava

3. forduló: 1992. szeptember 6.

Vágfüzes+Kava – Dunaradvány, Lakszakállas – Anyala, Martos+Ógyalla B – Virt, Megyercs – Bogya+Gellér, Naszvad B – Karva, Tany – Füss,

4. forduló: 1992. szeptember 13.

Dunaradvány – Füss, Karva – Tany, Bogya+Gellér – Naszvad B, Virt – Megyercs, Anyala – Martos+Ógyalla B, Vágfüzes+Kava – Lakszakállas

5. forduló: 1992. szeptember 20.

Lakszakállas – Dunaradvány, Martos+Ógyalla B – Vágfüzes+Kava, Megyercs – Anyala, Naszvad B – Virt, Tany – Bogya+Gellér, Füss – Karva

6. forduló: 1992. szeptember 27.

Dunaradvány – Karva, Bogya+Gellér – Füss, Virt – Tany, Anyala – Naszvad B, Vágfüzes+Kava – Megyercs, Lakszakállas – Martos+Ógyalla B

7. forduló: 1992. október 4.

Martos+Ógyalla B – Dunaradvány, Megyercs – Lakszakállas, Naszvad B – Vágfüzes+Kava, Tany – Anyala, Füss – Virt, Karva – Bogya+Gellér

8. forduló: 1992. október 11.

Dunaradvány – Bogya+Gellér, Virt – Karva, Anyala – Füss, Vágfüzes+Kava – Tany, Lakszakállas – Naszvad B, Martos+Ógyalla B – Megyercs

9. forduló: 1992. október 18.

Megyercs – Dunaradvány, Naszvad B – Martos+Ógyalla B, Tany – Lakszakállas, Füss – Vágfüzes+Kava, Karva – Anyala, Bogya+Gellér – Virt

10. forduló: 1992. október 25.

Dunaradvány – Virt, Anyala – Bogya+Gellér, Vágfüzes+Kava – Karva, Lakszakállas – Füss, Martos+Ógyalla B – Tany, Megyercs – Naszvad B

11. forduló: 1992. november 1.

Naszvad B – Dunaradvány, Tany – Megyercs, Füss – Martos+Ógyalla B, Karva – Lakszakállas, Bogya+Gellér – Vágfüzes+Kava, Virt – Anyala.

–bd–

AUGUSZTUS

14–TŐL 16–IG

VÁRJA ÖNT IS GÚTA!

Háromnapos rendezvénysorozat a

gútai búcsú

alkalmából!

Augusztus 14–én 13 órakor nyitja kapuit a vasárnap 18 óráig tartó GUTRADE'92 vásár. Pénteken 16.30 órától folklórműsor a városi művelődési központ szabadtéri színpadán, 20 órától búcsúi bál.

Szombaton 8 órakor nyitja kapuit a kirakodóvásár az Iskola utcában. Az Iskola utcai sportpályán 9 órától a férfi kézilabdatorna II. évfolyamát rendezik meg, 14 órától pedig az Arany dinnye kupa keretében kispályás focitorna lesz a Palkovich utcai Al sportpályáján. 14 órakor kezdődik a Folklórfesztivál, amelyen ímelyi, naszvadi, dunamocsi, madari, párkányi és gútai hagyományőrző csoportok lépnek fel. Az Alfa–rock koncertre a városi kultúrközpont szabadtéri színpadán kerül sor. Este 20 órától műsoros magyarnóta–est lesz a kultúrközpont kötermében.

Vasárnap 14 órakor folytatódik a folklórfesztivál, amelyen Nyitra környéki és szajki (Magyarország) hagyományőrző csoportok mutatkoznak be. A sportpályán 14.30 órától a serdülő, 16 órától pedig a gútai felnőtt focicsapat játszik bajnoki mérkőzést. A búcsúi rendezvénysorozatot a 20 órakor kezdődő búcsúi bál zárja.

NOVATREND
Komárno

Kedvező áron megvételre kínál Junkers technológiával ellátott Karma típusú gázkályhákat:

– K2 gázkályha (2 KW teljesítmény) 2 130 korona
– K3 gázkályha (3 KW teljesítmény) 3 840 korona
– K5 gázkályha (5 KW teljesítmény) 4 050 korona
– K6 gázkályha (5 KW teljesítmény) 4 350 korona

Továbbá:

– gáztűzhelyeket villanysütővel:
fehér színben 5 357 korona
barna színben 5 940 korona
– egyszerű fehér színű gáztűzhely 3 920 korona
– 25 KW–os svájci, szabályozóelektronikával ellátott KP 25 ZE típusú gázkazán 3 éves jótállással!!! 12 725 korona
– P 320 típusú szalagfűrész 4 150 korona
– NJ 3 típusú 3 literes hurkatöltő 450 korona

Érdeklődni és megrendelni az alábbi címen lehet: 945 01 Komáron, Vozová 8 A/2.

Telefonszám: 0819/600 51.

DUNATÁJ

— magyar nyelvű regionális hetilap. Kiadja a DANUBIUS—press kiadóvállalat. Főszerkesztő Morovič Lajos. Főszerkesztő—helyettes Németh István. Rovatvezető: Kulacs Zsuzsa. Gazdasági ügyintéző: Csernava Mária. Szerkesztőségünk címe: Dunatáj szerkesztősége, Széna tér 3., 945 01 Komárno (tel.: 0819/60241) Hirdetőirodáink címe: Inzertná kancelária, Megyeház utca 5. 945 01 Komárom, valamint Linda baby centrum, Győri utca 31., 946 03 Kolárovo (tel.: 0819/941 806). Adminisztráció: 946 03 Kolárovo, Hosszú utca 47. Telefon: (munkaidő alatt) 0819/60241, ill. 17 és 20 óra között 0819/941 542. Előfizetési díj egész évre 104 korona, félévre 52 korona. Előfizetéseket elfogad minden lapkézbesítő és postahivatal. Kéziratokat nem őrzünk meg és nem küldünk vissza. Szedés és tördelés DANUBIUS–press. Nyomja a Komáromi Nyomdaüzemek, á. v. Terjeszti a Postai Hírlapszolgálat és a Csemart. Regisztrációs szám: MK 190/90. Nemzetközi indexszám: 492 11.

dunatáj

III. évf.
33. szám
1992.
Augusztus. 21
2 korona

MAGYAR NYELVŰ REGIONÁLIS HETILAP

KÖVETKEZŐ SZÁMUNK TARTALMÁBÓL:

• Felújítás alatt a komáromi katonatemplom • A földönkívüliek és a karóra esete • Jókai és a külföld • Hajrá, KFC! • UFO–klub alakul •

Másfélszer több közúti baleset

Súlyos balesetek sorozata Gúta környékén

Az év első hét hónapja alatt a Komáromi járás közútjain 268 közlekedési baleset történt, ami 69–cel több, mint 1991 hasonló időszakában. Tavaly egyetlen halálos áldozat sem volt, idén viszont öt. A súlyos sérültek száma (20) hattal, a könnyebbeké (63) nyolccal emelkedett. Az anyagi kár 3 millió korona fölött van, ami csaknem kétszerese a tavalyi félévének.

Ha a közlekedési balesetek okait vizsgáljuk, észrevesszük, hogy több volt az ittas sofőr, s a leggyakoribb okok között találjuk a gyorshajtást, valamint a kötelező elsőbbségadás elmulasztását. Egyre többen feledkeznek meg a biztonságos követési távolság betartásáról is. A balesetek okozói között lényegesen több a hivatásos gépjárművezető. Huszonöt esetben a tehergépkocsik vezetői voltak vétkesek (ez tizzel több, mint 1991–ben), 8 balesetnél pedig a buszsofőrök (ez a szám 6–tal emelkedett). Változatlan ugyan a balesetet előidéző kerékpározók száma (4), ellenben a személygépkocsik vezetőinek figyelmetlensége jelentős mértékben növekedett (144–ről 200–ra).

Az utóbbi hetekben Gúta került a közlekedésrendészet figyelmének középpontjába, méghozzá nem éppen pozitív értelemben. Az év első hét hónapja alatt a kisvárosban s környékén 64 baleset történt, ami 14–gyel több, mint 1991 hasonló időszakában. Komáromban, sem Ógyallán nem volt tapasztalható a balesetek számának ilyen mértékű emelkedése. Július folyamán négy baleset történt Gútán, amelyek következtében 26 ezer koronás kár keletkezett. Augusztus újra a balesetek sorozatát hozta. Augusztus 4–én a Béke utcában kisgyermek futott egy személygépkocsi elé, s csak a sofőr lélekjelenlétének volt köszönhető, hogy nem történt tragédia. Augusztus 8–án egy Avia és egy Škoda koccant össze a Gúta felé vezető úton. A Stagnóca–majori kanyar közelében augusztus 10–én egy keszegfalvai lakos világítás nélkül haladó kerékpárost gázolt halálra. Egy nappal később néhány méterre a baleset színhelyétől két személygépkocsi frontálisan ütközött. A baleset következtében egy személy súlyosan, ketten pedig könnyebben megsérültek. Az anyagi kár 95 ezer korona. Augusztus 13–án délután az Ifjúságfalva felé vezető úton egy Opel személygépkocsi koccant össze egy Babetta kismotorkerékpárral, melynek vezetője súlyos sérüléseket szenvedett.

A komáromi rendőrség közlekedésrendészetének egyik tisztje így summázta a statisztikát: — A forgalom növekedésével ellentétben a közlekedésrendészet tagjainak száma változatlan. Egyszerűen kevesen vagyunk ahhoz, hogy jelenlétünkkel fokozottabb óvatosságra ösztönözzük a gépjárművezetőket. Nagy kár, hogy még mindig csak akkor kapnak észbe a sofőrök, ha felbukkan a fehér tányérsapka...

Unokáink is látni fogják...

Páratlan értékű örökségünk

Minden nép kultúrájának tükre, hogyan bánik a történelem néma, ám a hozzáértő ember számára mégis oly beszédes tanúival — a műemlékekkel. Ha egy település nem szűkölködik bennük, az nemcsak a lakosság büszkeségére szolgál, hanem legalább annyi felelősséget is jelent, hiszen gondoskodni kell a műemlékvédelemről is. Ez pedig nem csekély feladat, ám — kerüljön bármennyi munkába és pénzbe — végül mindig megéri a fáradozást.

A Szlovákiai Műemlékvédelmi Hivatal komáromi központjának dolgozójától, Dr. Dénes Évától műemlékvédelmünk legújabb célkitűzéseiről, terveiről érdeklődtem, mégpedig annak kapcsán, hogy a jelek szerint az Izsa község határában, Leányvárnál feltárt római katonai tábor ügyében – oly hosszú vajúdás után — végre úgy látszik pozitív irányban mozdul valami. Ez mindenképpen biztató azok számára, akik aggódva fogadták a korábbi híreket, miszerint amennyiben nem találnak más megoldást, az is megtörténhet, hogy a fáradságos munka árán feltárt erődített tábort a konzerválás hiánya miatt kénytelenek lesznek visszatemetni. Adjuk hát át a szót a szakembernek:

— Az említett római erőd egyedülálló régészeti lokalitást képez Szlovákiában, melyet jelentőségének megfelelően 1990 májusától nemzeti műemlékként tartunk nyilván. Felújítására több ízben is történt próbálkozás, először 1978–ban vette tervbe az akkori Komáromi Járási Műemlékvédelmi Hivatal, legutóbb pedig a Szlovák Tudományos Akadémia Nyitrai Régészeti Intézete kérte, hogy foglalják bele a volt Nyugat–szlovákiai Kerületi Műemlékvédelmi Hivatal beruházási tervébe. Ennek ellenére a mai napig sem került sor a megvalósításra, s talán az egyedüli eredményként azt könyvelhetjük el, hogy a bősi vízierőmű munkálatai közepette sikerült elérni egy új töltés építését már az érintett területen kívül. A Duna régi töltése ugyanis megközelítőleg épp középtájon átszeli az erődöt. A műemlékvédők már 1975–ben elkészítették a felújításhoz szükséges első segédanyagokat, 1987–ben pedig készen volt a teljes dokumentáció.

(Folytatás a 2. oldalon)

MIKOLA ANIKÓ

A KŐTÁBLÁK

A kőtáblák, azok maradnak.
Az agyag is, az égetett.
A rovásírás is túlnövi tán
a mindent kioltó végzetet.
Állnak, állnak a sztélék
gyökerestül a földben,
csak a papírral, azzal mi lesz
az elvarázsolt körben
sistergő, forgó felhők alatt,
midőn ellobbannak az árnyak?
Mert jönnek a szelek és lerontják
a fövenyre épített házat.

Páratlan értékű örökségünk

(Befejezés az 1. oldalról)

Nemrégiben tárgyalásokat kezdtünk a Régészeti Intézettel, később pedig az Izsai Községi Hivatallal, mely az új törvények értelmében a műemlék gazdájának mondhatja majd magát. A tárgyalások fontos témája volt a felújítás tervdokumentációja, mely szerint egyelőre a leginkább feltárt déli rész kerülne felújításra és konzerválásra: a két sarokbástya, az erődített kapu, majd a táborfal. Ugyancsak készen áll már a dokumentáció az eredeti palánktábor agyagból épült kaszárnyaépületeire. A feltárások során ugyanis megállapítást nyert, hogy a jelenlegi római erőd helyén először egy palánktábort építettek a 2. században, a markomann háborúk alatt. Ezt építették át később kőerődítménnyé. Történetét tekintve az első brigetioi segédlégió előretolt hídfőállása volt, a limes romanus határerődrendszer része. Az 5. század közepéig használták, még a 4. században is végeztek rajta javításokat, módosításokat. Alaprajza négyzet alakú volt (megközelítőleg 175 x 170 méter). A 2 méter szélességű és 4–5 méter magasságú táborfalat összesen 20 torony erősítette. Két–két torony védte a kapukat, ezek a négyzet oldalainak közepén helyezkedtek el. A továbbiak a tábor sarkain, valamint a sarkok és kapuk között álltak. A táborfalhoz belülről földsánc támaszkodott, kívülről két, majd öt árokkal kerítették. Belső területén helyezkedtek el az egyes épületek, a parancsnoki épület, kaszárnyák, raktárak, istállók, műhelyek, ciszternák, kutak, sütőkemencék és a fürdő. Az erődrendszer egyes részein fennmaradt az eredeti, ennek vonalával nem teljesen megegyező palánktábor, melynek felújításával és a még rejtett részek föltárásával ugyancsak számolunk a jövőben. Az első régészeti ásatásokat századunk elején az izsai Tóth–Kurucz János végezte itt. További ásatásokra került sor a harmincas években, 1955–ben, 1957–ben, majd 1978–tól a Szlovák Tudományos Akadémia Nyitrai Régészeti Intézete dolgozóinak részéről Rajtár dr. vezetésével. Mivel ilyen hatalmas területről van szó, mindenképpen szükséges lesz a látogatóknak a területen való tájékozódását elősegítő, a célnak megfelelő és a környezetbe méltóképpen illeszkedő táblák elhelyezésére. Ennek megoldása pályázat tárgyát képezi majd, melyet az Izsai Községi Hivatal hirdet meg. A műemlékvédelemről szóló törvény kimondja, hogy a tulajdonos köteles gondoskodni ezek állagának megőrzéséről. Az izsaiaknak azonban erre bizonyára nem lesz elegendő pénzük, még akkor sem, ha a felújítás szakaszonként zajlik. Így született az ötlet, hogy kérjenek pénzbeli támogatást a Pro Slovakia alapból. Ezért igyekszünk októberig minden szükséges tervdokumentációt elkészíteni, hogy a költségvetéssel együtt mellékelhessük a kérvényhez. Reméljük, hogy az alap kuratóriuma is felismeri az ügy jelentőségét, azt, hogy itt egy szlovákiai viszonylatban egyedülállónak számító műemlékről van szó, továbbá azt, hogy ha egy–két éven belül befejeződik a feltárás, s a felszínre került falakat nem konzerválják, nem marad más hátra, mint újbóli betemetésük. Márpedig így legalább 70 éves munka gyümölcse veszne kárba. Mindezt szerencsére tudatosítják az izsaiak is, akik készek áldozni megmentésére. Ugyancsak javaslat született arra vonatkozóan is, hogy hozzanak létre erre a célra egy alapítványt. Megalakult továbbá egy jelenleg húsz tagot számláló baráti társaság, melynek célja, hogy minél szélesebb körben megismertesse az emberekkel e műemlék történelmét, jelentőségét. A Komáromi Járási Területfejlesztési és Építési Hivatal egy urbanisztikai tanulmánytervezetet készít, hogy a Leányvárat bekapcsolja a környék idegenforgalmába.

Visszatérve még a palánktábor agyagkaszárnyáinak felújítására (ezekből tizenegyet találtak, hosszúságuk egyenként 45 méter, falvastagságuk egy méter, 25 x 20 centiméteres égetetlen téglákból készültek), ezeknél a hiányzó részeket ugyanilyen téglából szeretnénk pótolni. Ez minden bizonnyal ütközik majd állami szabványainkkal, melyek nem engedélyezik az agyagból történő építkezést. A legnagyobb gondot azonban itt is a fordítandó pénz okozza majd, előzetes számításaink szerint például 200 ezer ilyen téglára lesz szükség, a kőanyagról már nem is beszélve. Reméljük azonban, hogy jövőre mégis megkezdődhetnek a munkálatok és hogy nem állunk meg félúton — fejezi be a tájékoztatást Dénes Éva.

— Addig azonban első lépésként rendeznünk kell a terület tulajdonjogi viszonyait — egészíti ki Chovan Erzsébet mérnök, a Komáromi Körzeti Hivatal kulturális osztályának képviselője. — Ehhez rendelkezésünkre állnak a telekkönyvi kivonatok, melyek alapján a földmérési hivatalban tisztázni kell a tulajdonos személyét, csak azután intézhetjük a községi hivatalra való átruházást. Véleményem szerint mindenképpen az lesz a legjobb megoldás, ha a falu válik végre ennek az egyedülálló régészeti területnek a tulajdonosává. **Kulacs Zsuzsa**

(Folytatása következik)

ÉRDEKESSÉGEK JÓKAI MÓRRÓL

Jókai Prágában

Az "Aranyember" prágai előadása alkalmából Jókaihoz intézett meghívásoknak a költő csakugyan engedett, s e hó (június) 6–án délután érkezett meg. Lelkes ovációkban részesült.

Megjelenésekor az indóházban küldöttség várta. Ott volt Klaar Alfréd, a prágai „Konkordia" írói egyesület elnöke, Neumann Angeló prágai színigazgató, és Janner Ferencz a bécsi „An der Wien" színház több tagjával. Este Jókai megjelent a német színházban, melyet fényes és nagy közönség töltött be, és az „Aranyember" költőjét rokonszenvesen üdvözölte. Minden kép után viharosan tapsolták és kihívták a bécsi művészekkel együtt. A negyedik kép után átnyújtották neki Janner és Neumann igazgatók babérkoszorúját. Előadás végeztével Jókai egyszerű szavakban mondott köszönetet a lelkes fogadtatásért. Előadás után lakoma volt a „Deutsches Haus"–ban, ahol megjelent dr. Schmeykal, a német–csehek vezére, továbbá a „Konkordia" írói egyesület elnöke és választmánya, több egyetemi tanár, a Prágában élő magyarok küldöttsége, a színház tagjai. Az első felköszöntőt Klaar Alfréd mondta, különösen kiemelve, hogy Jókai műveiben menynyire előtérbe lép a szabadság és a humanizmus eszméje. Poharát az eszmék előharcosáért, Jókaiért üríté. – Dr. Schmeykal a költőt mint nemzete büszkeségét üdvözlé, aztán politikával színezte beszédét, szólva Ausztria németjeinek harcáról. Beszédét azzal az óhajtással végzé, vajha a magyarok és németek közti viszony minnél bensőbbé válnék s továbbfejlődnék ama humanitás szellemében, melyért Jókai is küzd. Jókai, akit amikor felállott, óriási Hoch–riadallal fogadtak, Schmeykal beszédéből kiindulva, a kölcsönös szeretet hangsúlyozta, s a színészeket és a jelen volt társaságot éltette. Jókai prágai tartózkodása alatt meglátogatta a Cseh Nemzeti Színházat is, ahol a „Popelka" opera került színre. Jókai páholyában csakhamar megjelentek dr. Skarda intendánsa, Skramlik lovag, a színházi bizottság elnöke, dr. Dudik tanár és Lubet igazgató, hogy üdvözöljék a magyar vendéget. A második felvonás után Jókai viszonozta az urak látogatását. – Brabek tanár, ki Jókai műveit fordítja cseh nyelvre, szintén meglátogatta Jókait a vendégfogadóban s átnyujtá fordításait díszkötetben. A költőt a figyelem igen megörvendeztette. Jókai e hó 8–án utazott haza Prágából."

(Vasárnapi Ujság, 1885. – 393. oldal)

A tárgyalóteremből jelentjük

Lakat alatt az erőszakoskodó

Annak ellenére, hogy alig múlt 23 éves, igazán nem számít kezdőnek. Már háromszor állt a bíróság előtt, rablás, vagyon elleni bűncselekmény és hasonlók szerepeltek a listáján. Utoljára 1991–ben ült a vádlottak padján, ekkor feltételes büntetéssel „megúszta" a dolgot.

Azon a bizonyos májusi éjszakán az állomás környékén téblábolt, amikor felfigyelt a mellette elsiető csinos, karcsú leányra. — Igazán finom falat — gondolta megnyalva a szája szélét —, ezt meg kell szereznem!

A közelben vakvágányon veszteglő személyvagonoknál érte utol. — Kés van nálam, ha megmukkansz, meghalsz! — suttogta a rémülten tiltakozó nő fülébe, majd karját hátracsavarva tolta maga előtt. A közelben járókelők haladtak. A lány segítséget kért tőlük. — Ne törődjetek vele, a csaj velem van, csak hülyéskedik!— szólt rájuk, s még erősebben megcsavarta áldozata kezét, majd belökte a vasúti kocsiba.

— Vetkőzz! — parancsolta a lánynak, aki reszketve gombolta ki ruháját. Ő fél szemmel áldozatát lesve, kézitáskájának tartalmával „ismerkedett". Pénzt, értéktárgyakat keresett. A nő kezén megcsillant a gyűrű. — A gyűrűdet, a nyakláncodat akarom! — lihegte megmámorosodva a lehetőségtől. Ujjai kapzsin tapadtak az aranyholmira. Szeme felragyogott, amikor meglátta az áldozat karján az értékes órát. Azt is letépte. Azután már üvöltött a lánynyal, őt akarta. Brutálisan hatolt be a lány testébe, s a tiltakozás csak növelte kéjvágyát. Mindent ki akart próbálni. Nem látott mást, csak az alkalmat, nem törődött könnyekkel, sikoltásokkal.

Órákon át tartott a dúvad tombolása, mire úgy érezte, mindent megkapott. Csak hát a bizonytalanság... Megéri–e életben hagyni a sarokban kuporgó, csendesen sírdogáló nőt. — Ha elmondod valakinek, megöllek! Nincs vesztenivalóm! — hörögte, s megnyugodva látta, hogy a lány minden szavára bólint. — Ha jó volt, holnap este ugyanitt találkozunk, akkor visszaadom a nyakláncodat!

Úgy érezte, nagylelkű volt, amikor elengedte a lányt. Elbizakodottságában eszébe sem jutott, hogy a meggyalázott nő nem hagyja majd annyiban a dolgot. Másnap este is magabiztosan ment az általa „szervezett" randevúra. A legnagyobb meglepetésére bilincs kattant a csuklóján...

—•—

A bíróság, kihallgatva a tanúkat, megállapította, hogy a vádlott életveszélyesen megfenyegette áldozatát, erőszakos nemi közösülésre kényszerítette, személyi szabadságában korlátozta és kirabolta. Nem fogadta el a vádlott védekezését, amely szerint az aranylánc véletlenül került hozzá, az órát pedig „hálából" kapta áldozatától, szolgáltatásaiért. Hogy hol tévedett? Még nem tudja. De gondolkodhat a történteken az elkövetkező néhány esztendő alatt. A járásbíróság 8 évi szabadságvesztésre ítélte, amelyet harmadfokú büntetésvégrehajtási intézetben kell letöltenie. A vádlott fellebbezett az ítélet ellen, s ezért az üggyel a kerületi bíróság foglalkozik majd.

—ml—

Speciált vagy szupert parancsol?

KISZOLGÁLÁS FELSŐFOKON

A hazánkban végbemenő átalakulás hullámverése még ugyancsak döngette a letűnt társadalmi rendszert, amikor – Szlovákiában az elsők között – a komáromi Hoffer Ferenc a Benzinol vállalattól 1989 decemberében bérbe vette a Pozsonyi úton, majd 1991 szeptemberében a Május 1. (ma Kossuth) téren lévő üzemanyagtöltő állomást. Két év elteltével a vállalkozó az alábbiakban összegezte tapasztalatait, illetve vázolta terveit, amelyek arra irányulnak, hogy az eddiginél magasabb színvonalon szolgálja a motorostársadalmat.

– Kezdettől fogva arra törekedtünk – mondja Hoffer Ferenc –, hogy az üzemanyagon kívül lehetőség szerint minden olyan árucikkel a motorosok rendelkezésére álljunk, amelyre utazásuk során szükségük lehet, vagy amelyek beszerzéséről megfeledkeztek. Így éjjel–nappal kaphatók nálunk a sörön és cukorkán át különböző alkatrészek, autóápolási cikkek, üdítők és élelmiszerek. Ez utóbbiakat természetesen csakis eredeti csomagolásban forgalmazzuk. Ha valaki nyaralásra indulva megfeledkezett például a toalettpapír megvásárlásáról, akkor sem jövünk zavarba. Az idén tavasszal a Kossuth téri kút a Slovnaft tulajdonába ment át. Ami üzemanyag–forgalmunkat illeti, annak szemléltetésére csak annyit, hogy az elmúlt évben 7,8 millió liter mennyiségben értékesítettünk. Élelmiszerekből a havi forgalmunk az 500–600 ezer koronát is eléri, amit egy nagyobb élelmiszerüzlet is megirigyelhetne.

– Mivel a Benzinollal kötött szerződés eléggé hátrányos, a versenyhelyzet arra kényszerített, hogy magánvállalkozás formájában egy benzinkutat létesítsek a Gútai sor végén, a közúti felüljáró és a vasúti töltés közötti térségen. A várostól megvásárolt 53 árnyi területen mintegy 20 millió koronás ráfordítással egy nagyobb autóskomplexumot létesítek, mely üzemanyagforgalmát tekintve is teljes mértékben helyettesíti majd a Kossuth téri kutat, amelyet októbertől megszűntetnek. A műszaki részletekről talán csak annyit, hogy négy darab kettősfalú, egyenként 50 ezer literes üzemanyagtartály kerül a földbe, melyeket a túltöltés ellen korszerű szignalizációs rendszerrel látnak el. Hat darab kettős üzemanyagkiadó áll majd az autósok rendelkezésére, s ugyanarról a kiadóállványról lehet speciál–, szuper– vagy ólommentes, úgyvezetett naturálbenzint tankolni. Ez utóbbi legkevesebb két–három kiszolgálóállványon lesz tölthető. Ami a gázolajat, ahogyan nálunk mondják, a naftát illeti, külön töltőállvány áll majd a teher és külön a személygépkocsik rendelkezésére. Az egész létesítményt maximálisan öt hónap alatt a Nagy József igazgató vezette dunaszerdahelyi Agrostav vállalat kivitelezi, amely az osztrák érdekeltségű Pozsony–Lamač–i ÖMW–benzinkutat és a Nagymegyeren lévő töltőállomást is építette.

– Ez a komplexum valójában jóval több lesz, mint egy egyszerű benzinkút. A legszigorúbb környezetvédelmi előírások betartása mellett évelő növények, tűlevelű fák zöldövezete teszi szebbé, kellemesebbé a környéket, ahol az üzemanyagtöltésen túl igyekszünk majd messzemenően vásárlóink rendelkezésére állni. Lesz itt többek között olyan biotisztítós rendszerű autómosó, amelyhez fogható manapság még kevés található hazánkban. Egyszerre három autó mosását teszi majd lehetővé. Pneuszervíz várja az autósokat és élelmiszerekből is gazdag árukínálattal állunk a nap minden órájában vendégeink szolgálatára. Mivel a tervek szerint 170 garázs is lesz a környező térségen, a minimális karbantartás, így a zsírozás és olajcsere céljából egy hidat is létesítünk. Természetesen a fáradtolaj és egyéb keletkező hulladék begyűjtéséről sem feledkezünk meg.

– Ami a motorolajakat és autóápolási cikkeket illeti, valamennyi hazai és külföldi terméket forgalmazzuk. Így kapható lesz Shell, Castrol és Mobil, valamint a hazai Madit és Mogul védjegyű motorolaj és az autóápolási cikkek gazdag választéka. Egyébként ha szerény mértékben is, de igyekszünk majd a Benzinol és a Slovnaft üzemanyagárai alá menni. Ezt a versenyhelyzet is megköveteli tőlünk, hiszen a Benzinol hamarosan új töltőállomást épít a Pozsonyi úton lévő kút helyén, míg a főváros felől érkező gépjárművek a szemben lévő Goldhansánál, illetve Shellnél tankolhatnak. Az Érsekújvár felé vezető út mentén szintén a Benzinol létesít töltőállomást. Az sem elhanyagolható tény, hogy létesítendő töltőállomásunkkal új munkaalkalmat kínálunk olyan rátermett fiataloknak, akik a nap minden szakában gyorsan és udvariasan kiszolgálják kedves vevőinket.

(X)

Ökölharc az éjszakában

Az elmúlt hétvége hosszú időre emlékezetes marad a csicsói és a nemesócsai fiatalok körében. Olyan látogatók érkeztek ugyanis Nagymegyer fiatalságának „képviseletében", akik jelentős mértékben hozzá kívántak járulni egy–egy mulatság, bál „színesítéséhez".

Pénteken a csicsói Csente–vendéglő előtt állt meg három–négy személygépkocsi, amelynek utasai egy sihederbandából verbuválódtak. A vendéglő ajtajában álldogáló fiatalembert leszólítva, azonnal hazaküldték. Mivel a fiatalember erre nem volt hajlandó, munkához láttak. Elcsattantak az első pofonok, s a „rábeszélés" ezúttal már hatott. A nagymegyeri gárda megtáltosodott az eredménytől, s módszeresebb verekedésbe kezdett. Székekkel, asztallábakkal. Mire megjelent volna a rendőrség, a hivatlan vendégek kereket oldottak.

A történet szombatról vasárnapra virradóan Nemesócsán folytatódott. A nagymegyeriek ezúttal is hivatlanul érkeztek a Mozaik zenekar báljára, de most már egy 30–40 tagú társasággal. Java részük 17–18 éves fiatalból állt, csupán két–három „idősebb", 20–23 éves szervező volt közöttük. A társaság felkészülten érkezett, mert a gépkocsikból botok, ütlegek kerültek elő, s a cukrászda kerítésének legázolása után máris állt a bál. Az elcsattant pofonokat persze a nemesócsaiak sem hagyták viszonzatlanul, hiszen nyilvánvaló volt, hogy a nagymegyeri banda nem személyes leszámolásra érkezett, „csupán" verekedni jött. Ütöttek–vertek mindenkit, beleértve a lányokat, a személyzetet is. Mielőtt elszelelhettek volna, történt egy kis „malőr". A kocsik közül az utolsó késve startolt, ennek vezetőjét a nemesócsaiak kiráncigálták az autóból, s alapos „kioktatásban" részesítették. Ez a látogató lapzártakor még a kórházi ágyon idézhette fel a nemesócsai kiruccanás emlékeit. Személygépkocsija sem úszta meg épségben, hiszen a feldühödött tömeg ugyancsak „átalakította". Az ügy körülményeit a rendőrség tovább vizsgálja.

Kávé habbal...

A hajógyári autóbuszmegálló szomszédságában álló három kisüzlet egyikéből az orr nyálkahártyáját ingerlő illat szűrődik ki. A sivatagi vándor szomjúsága tör rám, amikor szinte megbűvölve lépek a kicsiny helyiségbe, ahol igazi „kávéparadicsom" fogad. Utoljára ilyennel Bécsben találkoztam, ahol szomorúan konstatáltam, hogy jó ugyan a híres bécsi kávé, de az ottani árért piciny hazánkban legalább öt duplát ihattam volna. A fehér asztaloknál néhányan már kortyolják a fekete nedűt, s hamarosan én is sorra kerülök.

Gőgh Beáta, a Lola Trade kft háziasszonya rutinos mozdulattal teszi elém a gőzölgő kávét, amelyre egyetlen szó a jellemző: minőségi. Van színe, aromája, erőssége, töménysége. — Csakis márkás Cirkel kávét főzünk — magyarázza —, hiszen ez a kis boltunk is a bécsi Cirkel márkaüzlete. Ez a név a nyugati kávépiacon is egyenértékű a minőséggel.

A szép kivitelű pultokon a negyedkilós darált és szemes Kávéházi keverék, Bécsi keverék márkanevű kávészacskók mellett ott állnak a negyed– és félkilós díszcsomagolású kávéfantáziák. — Alig két hete nyitottunk, s szeretnénk megőrizni az üzlet profilját, de emellett hamarosan a bécsi szövetkezeti áruházak teljes édességkínálatával várjuk a vendégeket. Már most is tudunk különlegességet, például ciprusi behozataú rágógumikat és kókuszrudacskákat ajánlani. Ha valaki koffeinmentes kávét kíván, azzal is szolgálhatunk, sőt minőségi Nescaféval is rendelkezésére állunk.

— Ilyen szerény árukészlet mellett talpon tudnak maradni? — kérdem hitetlenül.

— Rövid idő alatt kialakult a törzsgárdánk. Hajnalonként — mivel reggel 6–tól 18 óráig vagyunk nyitva — elsősorban azok állnak meg itt egy–egy korai „frissítőre", akik odahaza elmulasztották a reggeli kávét. A hajógyáriak mellett más reggeli ingázók is megfordulnak itt. S aki egyszer megízleli a mi kávénkat, már állandó vevőnknek is számít. Az sem titok, hogy valamennyi kávéfajta szigorú hazai ellenőrzésen ment át, s az egészségügyi miniszter engedélyével kerül forgalomba. Ha valaki valóban szép ajándékkal akar kedveskedni, akkor nálunk bőven talál vásárolnivalót. Márpedig olyan háztartás nincs, ahol ne fogadnának szívesen mondjuk egy díszdobozos, vákuumcsomagolású kávét. Hát ennyi a mi üzletünk titka.

Bár ez nem a reklám helye, jó szívvel ajánlom a hajógyári buszmegálló poros tengerében ezt a kis oázist, amely fölött ott világít a Cirkel cég táblája.

—x—

ADÓS, FIZESS!

Egy magánvállalkozó kálváriája

Több mint tíz napja nem eszik, arca beesett, kezei remegnek. Mi ez? Éhségsztrájk, a szervezet tiltakozása a megpróbáltatások ellen? Ő sem tudja megmondani. Napok óta csak fekszik az ágyon, fásultan hallgatja anyja esdeklő szavát, s a plafont bámulja. Úgy érzi, a kör bezárult, mindenütt kárörvendő arcok veszik körül, reszket, ha jön a postás, várja, hogy hozza a bírósági idézést. Mert perbe fogták, s nincs, aki segítő kezet nyújtana neki.

Az elsők között váltotta ki iparengedélyét, tapasztalt építész lévén elsősorban nagy– és kisjavítások elvégzésére, új létesítmények felépítésére szakosította vállalkozását. Harminc–negyven szakembert foglalkoztatott, attól függően, hogy milyen volt a megrendelés. Rövid idő alatt „befutott", hiszen rövid határidővel, jó minőségű munkát tudott felmutatni. Ő kezdte meg a gyulamajori egészségügyi központ építését, befejezte a Határőrség utcai AI étkezdéjének építését. Az 1990–es évet háromszázezer koronás tiszta nyereséggel zárta. — Ez a tőke elégnek látszott ahhoz, hogy felvállalhassak egy nagyobb építkezést is. Így azután örömmel fogadtam Jiří Vodák úr ajánlatát, aki visszakapta az ún. balázstagi birtokát, s teljes felújítást rendelt meg tőlem. Képviselői útján megkaptam a megrendelést, az Úspech kisipari szövetkezet pedig elkészítette a tervdokumentációt. Voltak olyan épületek is, amelyek átépítése nem igényelt külön terveket és engedélyt, azok felújítását azonnal megkezdtük. Kölcsönöket vettem fel, anyagot vásároltam, mert a birtok 76–éves tulajdonosa állandóan sürgetett. Csak akkor kezdett gyanússá válni a dolog, amikor egyetlen számlámat sem egyenlített ki az Agrokombinát Balážtag magánvállalat. Több mint nyolcszázezer koronás kifizetlen számlával reméltem a csodát.

A megrendelő csak nevetett. Bírósági szakértőkkel vizsgáltatta felül az elvégzett építkezést, akik csodálkozva állapították meg, hogy a számlákon feltüntetett munkát elvégezték, s a számlázás során a kivitelező az 1989–es árakat vette alapul, tehát nem élt az engedélyezett árdrágítási jogával. A vállalkozó ekkor leállt az építkezésekkel. Már későn. Tetemes adósságai miatt újabb személyi kölcsönöket kellett felvennie, s a hitelezők éltek az „Adós, fizess!" jelszóval. Mivel a vállalkozó fizetésképtelen volt, feljelentést tettek ellene.

— Tudja, nincs törvény, amely szavatolná a vállalkozó biztonságát. Mi, akik nem szélhámosságból, hanem keményen elvégzett munkából élünk, ilyen szélhámosságok miatt máról–holnapra csődbe jutunk. Ahhoz, hogy ügyvédet fogadjak, s bírósági úton kérjem az elmaradás befizetését, csaknem százezer koronára lenne szükségem. De ki ad nekem hitelt — bizonytalanra? Azt kérdezte, hogy miért nem eszem. Mert nincs étvágyam. Még az élettől is elment a kedvem. Lehet, hogy hamarosan bíróság elé állok majd, mert az adósságaimat nem tudom törleszteni. De az, aki miatt mindez történt, csak nevet a markába. Mondja, szerkesztő úr, ki segít rajtam?!

—m—

OLVASÓINK KÜLÖNÖS ÉLMÉNYEI

Éjszakai látogatók

A közelmúltban lapunk további olvasói osztották meg velünk különösnek mondható éjszakai élményeiket, amelyeket az alábbiakban közreadunk.

Moravcsik Anna néni az elsők között volt, aki tavaly felhívta figyelmünket azokra az éjszakai jelenségekre, amelyeket hetedik lakótelepi lakásának ablakából észlelt: „Március 3–án hajnali háromnegyed háromkor a teliholdnál nagyobb fénylő gömböt láttam a csapóhíd irányában, amely egy idő után kétfelé vált, majd eltűnt. Július 10–én röviddel 11 óra után éppen nyugovóra készülődtem, amikor kopogásszerű hangra lettem figyelmes a bejárati ajtó felől. Idős, egyedülálló asszony vagyok, nem nyitottam ajtót. A neszezés azonban nem szűnt meg. Gondoltam, ha valaki erőszakoskodik, telefonon rendőrt hívok. Ám a meglepetéstől a földbe gyökerezett a lábam. Az előszobában egy emberszerű, lila fényt árasztó lény állt. Keze, lába, teste volt, csak a feje volt ormótlan. A konyhában lévő fotelba roskadtam, ahonnan az előszobára látni. Egy idő után mind kisebb lett az emberszerű alak, majd eltűnt. Rossz alvó vagyok, s így altatót szedek. De azóta is rendszeresen felébredek ugyanabban az időpontban, amikor ez az esemény történt."

K. F. komáromi olvasónkkal tavaly októberben történt a következő eset: „Este tévét néztem, s amikor oldalra pillantottam, láttam, hogy az egyik széken ül valaki. Felroltottam a villanyt, az alak nem volt sehol. Visszafeküdtem, s tovább néztem az adást, amikor ismét ült valaki a széken. Hirtelen azt hittem, hogy valamelyik haverom, pedig az ajtó zárva volt. – Mit keresel itt? – szóltam az idegenre, aki ismét láthatatlanná vált. Nem tehettem mást, becsuktam az erkélyajtót. Különös, hogy egy ideje furcsa tájakon járok álmomban. Egy másik alkalommal éjszakai műszak után tértem haza lakótelepi lakásomra. Megfürödtem, majd enni akartam, de mindahányszor a konyha bizonyos vonalára léptem, áramütésszerű fájdalmat éreztem. A láthatatlan vonalon többszöri próbálkozás után sem tudtam átlépni. Lefeküdtem. Amikor később felébredtem és kimentem a konyhába, ezt a jelenséget már nem tapasztaltam."

(németh)

Beszélgetések az UFO–jelenségekről (27.)

AZ EMBERISÉG LEGNAGYOBB TALÁNYA

A tudomány emberiség fejlődésében szerzett tagadhatatlan érdemei mellett hordozója egy kevésbé szembetűnő vonásnak is. Ez időről időre önmaga tagadására kényszeríti a tudományt, például amikor eredménytelenül próbálja megmagyarázni a megmagyarázhatatlant. A „lehetetlen" fogalmát azonban korlátok közé szorítja a tudomány elért szintje, a természet és a világmindenség kérdéseire vonatkozó uralkodó világnézet. Az idővel körülhatárolt megismerés szigorú logikájú összefüggése juttatja a tudósokat arra a meggyőződésre, hogy minden, ami ebből a logikából kilóg, az gyanús és tudománytalan. Így eshetnek a tudomány neves képviselői nagyon komoly tévedésekbe. Ezekből aztán további logikai összefüggések alakulnak ki, melyek célkitűzései mindazon gondolatok, feltételezések, elméletek és kézzelfogható bizonyítékok megtagadása, melyek ellenkeznek ezzel a logikával. Az UFO–jelenségek tagadása a tudósok jelentős csoportja eleve elfogult nézetének az eredménye.

A jövő tudományának fontos jellemzője kell legyen, hogy be tudjon ugrani a nagy ismeretlenbe, nem nézve semmilyen veszélyre, melyet az ilyen kezdeményezés magában hord. Napjainkra az a jellemző, hogy az emberekből egyre műveltebb laikusok válnak, míg a különböző tudományágak tudósai már egymást sem értik meg, mert szűk specializációjuk művi úton létrehozott korlátokat von közéjük. A 21. század tudományára nehéz feladat hárul, lerombolni az intolerancia korlátait, kialakítani egy egységes elméleti rendszert a körülöttünk lejátszódó események megfigyelésére. Szét kell törni az általánosan elfogadott igazságok és törvények acélgyűrűjét. Ha a tudós bizonytalan valamely jelenség mibenlétében, okozójában, ez nem jelentheti azt, hogy ezt a jelenséget megtagadja és a papírkosárba dobja. Épp ellenkezőleg — kihívásnak kell vennie és harcba kell szállnia az igazság megismeréséért. Felvetődik a kérdés, vajon érdemes–e az UFO–jelenség arra, hogy elfogadjuk a kihívást? Tekintetbe kell vennünk, hogy egy állandóan vitatott jelenségről van szó, mely még mindig konzervatív megítélésben részesül és sok tudós nem tulajdonít neki kellő fontosságot. A tudósnak, még ha a logika elfogadása vezeti is, látnia kell ezt a jelenséget, mely valóság, még akkor is, ha a logikával ellenkezik.

A nagy fizikus, Faraday, egyszer azt mondta: „A világ csak nagyon keveset tud. Mennyi gondolat és teória, mely a tudósok fejében született meg, csöndben és titokban össze lett zúzva, és a legjobb esetben is csak úgy egy tizedük valósult meg ezeknek a javaslatoknak és reményeknek."

A Cseh és Szlovák Archeoasztronautikai Asszociáció épp azon fáradozik, hogy az UFO– és egyéb titokzatos jelenségekkel kapcsolatos elgondolásokat és teóriákat ne zúzhassák szét hasonló módon.

K. Mészáros János

(Folytatása következik)

KOBRA KOBRA KOBRA KOBRA

1992. augusztus 17–től indítjuk nyári vásárunkat 20–40 százalékos árengedménnyel, amíg a készlet tart (vászonnadrágok, rövidujjú pólók, bermudák, ingek).

Kezdje őszi bevásárlását is nálunk! Farmernadrágok, dzsekik, pulóverek, vászonnadrágok gazdag választékával, változatlan áron várjuk kedves vásárlóinkat.

Cím: KOBRA BUTIK, Magyarország, Komárom, Igmándi út 49.

KOBRA KOBRA KOBRA KOBRA

APRÓHIRDETÉS

• **Magyarországi jogi képviseletet és ügyvédi munkát vállalok.** Dr. Perczel Balázs ügyvéd, Komárom, Tichá u. 7., telefonszám: 0819/61 608. Félfogadás helyben, kedden és csütörtökön 9 és 11 óra között.

• **Vennék** régebbi családi házat üzlethelyiség létesítése céljából Komárom központjában, ill. a piactér környékén. Cím: Czuczor Béla, 941 123 Andód 453., telefonszám: 0817/239 82.

• **Eladó** CHICCO gyermekjáróka, hálós gyermekállóka és sportkocsi. Érdeklődni lehet a 939 38–as ekeli telefonszámon.

• **Eladó** háromszobás, pincével ellátott összkomfortos családi ház 7,2 áras telken Ógyalla–Zöldálláson. Érdeklődni lehet munkaidő alatt a 0819/52 39–es telefonszámon.

• **Gyermekgondozást vállalok Komáromban.** Telefonszám: 30 20.

• **Elcserélem** komáromi hetedik lakótelepi egyszobás (nem kölönálló konyhával), erkélyes állami lakásomat kétszobásra, esetleg kis háromszobásra. Az ajánlatokat a Dunatáj szerkesztőségébe, a 60241–es telefonszámra kérem.

• **Gútán**, a Vág–Duna hídja mellett, megnyitásra kész vendéglátó csárdához keresek társat, vagy bérbe adom. Érdeklődni lehet Holló Istvánnál, Nagy–Gúta 194 címen, vagy a 941 319–es gútai telefonszámon.

• **Eladó** jó állapotban levő pozón. Érdeklődni lehet munkaidő alatt a 60241–es, esténként a 63308–as komáromi telefonszámon.

NOVATREND

Komárno

Kedvező áron megvételre kínál Junkers technológiával ellátott Karma típusú gázkályhákat:

- **K2 gázkályha (2 KW teljesítmény) 2 130 korona**
- **K3 gázkályha (3 KW teljesítmény) 3 840 korona**
- **K5 gázkályha (5 KW teljesítmény) 4 050 korona**
- **K6 gázkályha (5 KW teljesítmény) 4 350 korona**

Továbbá:

- **gáztűzhelyeket villanysütővel:**
  fehér színben 5 357 korona
  barna színben 5 940 korona
- **egyszerű fehér színű gáztűzhely 3 920 korona**
- **25 KW–os svájci, szabályozóelektronikával ellátott KP 25 ZE típusú gázkazán 3 éves jótállással!!! 12 725 korona**
- **P 320 típusú szalagfűrész 4 150 korona**
- **NJ 3 típusú 3 literes hurkatöltő 450 korona**

Érdeklődni és megrendelni az alábbi címen lehet: 945 01 Komárno, Vozová 8 A/2.

Telefonszám: 0819/600 51.

ÚJ HELYEN, GAZDAGABB VÁLASZTÉKKAL

várja vásárlóit a gútai

SPANTEX

üzlete

Kozmetikai cikkek, tisztítószerek, futó–és padlószőnyegek gazdag kínálatát találja üzletünkben.

HOL?

G ú t á n ,

a Templomtér 27. szám alatt!

Érvényesülni szeretne?

Közreműködésemmel feljuthat az üzleti élet csúcsára!

Hirdessen az én segítségemmel!

Keressen munkaidő után a 30 20–as komáromi telefonszámon.

A Komáromi ČEDOK utazási iroda

augusztus 23–án (vasárnap) autóbuszt indít Bécsbe, a Szent István dómban tartandó

magyar szentmisére.

Egy személy részvételi díja 120 korona.

Bővebb információval az utazási iroda alkalmazottai szolgálnak.

A komáromi ČEDOK utazási iroda 1992. szeptember 5–én autóbuszkirándulást szervez Máriazellbe, a híres ausztriai búcsújáróhelyre.

Egy személy részvételi díja 190 korona.

Jelentkezni lehet az utazási irodában személyesen, illetve a 35 79–es és 23 39–es telefonszámokon.

Vízvezeték és központi fűtés szerelését, javítását rövid határidővel vállalja az

INSTA

magánvállalat.

Érdeklődni lehet az esti órákban a 633 08–as komáromi telefonszámon, illetve a Nap utca 36. szám alatt.

KÖSZÖNTŐ

Augusztus 19–én ünnepelte 50. születésnapját

Skuliba Teréz

Dunaradványon.

E szép ünnep alkalmából szívből gratulál és további hosszú boldog életet kíván férje, leányai, fiai, vejei, menyei és a négy kisunoka, Krisztián, Anitka, Edinka és Gáborka.

HOROSZKÓP

Augusztus 22–től 28–ig

VÍZÖNTŐ (I. 21. — II. 20.) Ne szégyellje megbeszélni partnerével, mi az, amit kíván, vagy mi zavarja érzelmi, illetve testi kapcsolatukban. Ha megszabadul gátlásaitól, a hetedik mennyországba juthat. Munkahelyén ötleteit nem mindig fogadják el, de ez nem jelenti azt, hogy elégedetlenek önnel.

HALAK (II. 21. — III. 20.) Szívügyekben komoly döntés előtt áll. Hiába fél a szakítástól, előbb–utóbb bekövetkezik. Nem az a fontos, hogy mások mit mondanak önről, hanem az, hogy munkájában örömét lelje, és lelkiismerete nyugodt legyen.

KOS (III. 21. — IV. 20.) Fájdalmas tapasztalatra tesz szert, ami egész további párkapcsolatára rányomja a bélyegét. Anyagi helyzete nem túl jó. Épp most nem adódik különmunka. Ha kölcsönkérésre kerülne sor, alaposan gondolja meg, kitől kér és mennyit, mert ebből később harag lehet.

BIKA (IV. 21. — V. 20.) Az a derű és optimizmus, ami önben mindig ott lobog, ezen a héten nemcsak saját partnerkapcsolatát segíti át a válságon. Alaposan felbosszantja magát valami apróságon, de bosszúságát magába fojtja, így csak teljesítménye csökken, de az nagyon.

IKREK (V. 21. — VI. 21.) Nehezen tudja magát megértetni partnerével, elsősorban azért, mert ő a realitások talaján áll, míg önt elragadta a fantáziája, és légvárakat épít. Aligha akad környezetében valaki, aki többet tudna dolgozni, mint ön.

RÁK (VI. 22. — VII. 22.) Egyre többször kapja magát azon, hogy valakinek a társaságára vágyik. Ez a valaki ott él a közelében, és attól sem riad vissza, hogy ő már házasságban vagy tartós kapcsolatban él. Elsősorban az olyan munkakörben érzi magát elemében, ahol másokon segíthet.

OROSZLÁN (VII. 23. — VIII. 23.) Nehéz helyzetbe kerül. Úgy érzi megfullad, ha nem változtat, vagy legalább is nem lazít a köteléken. Az egyhangú hétköznapokat pénteken váratlan esemény zavarja meg.

SZŰZ (VIII. 24. — IX. 23.) Kötekedő kedvében olyasmit mond, amivel megbántja partnerét. Munkahelyén jól alakulnak az ügyei, emiatt egy kicsit fejébe szállhat a dicsőség, környezete joggal tartja nagyképűnek és munkatársai nem segítenek, ha majd rájuk szorul.

MÉRLEG (IX. 24. — X. 23.) Úgy érzi, ami most történik önnel, azt már egyszer átélte. Az is lehet, hogy valakivel összefut, aki régen nagyon fontos szerepet játszott az életében. Szívesen segít a gyengébbeknek, önként vállal rangján aluli feladatot is, de ha úgy érzi, ezt elvárják vagy követelik öntől, azonnal visszavonul.

SKORPIÓ (X. 24. — XI. 22.) Boldog és elégedett. Élvezi a sikert, vagy azt, hogy most minden zökkenőmentesen megy a maga útján. Meg kell barátkoznia azzal a ténnyel, hogy van, aki kevesebb erőfeszítéssel sokkal hamarabb célba ér.

NYILAS (XI. 23. — XII. 21.) Kedveznek önnek a csillagok. Ki sem gondolja, mit szeretne, s az máris teljesül. Legyen kicsit önző, s használja ki a sors kínálta kellemes napok minden örömét. A munkában nem olyan sikeres, mint a szerelemben, de hát nem is igen jut most ideje a komolyabb erőfeszítést igénylő feladatokra.

BAK (XII. 22. — I. 20.) Újabban olyan apróságokat is észrevesz, amik mellett máskor talán elment volna. A héten a figyelmetlenséggel okozhat magának kellemetlen perceket, esetleg lemarad egy kedvező alkalomról, vagy más megelőzi.

MŰSORAJÁNLAT

SZOMBAT

Budapest 1

6.15 Falutévé, 6.30 A Reggel, 8.05 Közjáték, 8.10 Jó reggelt adj, Istenem!, 8.15 Mesék Napkeletről, Napnyugatról, 8.40 Cimbória, 8.50 A fekete testvérek (német), 9.15 Furcsaságok show–ja, 9.40 Amőba, 10.10 Tótágas, 10.30 Hol–mi?, 11.00 Tévémagiszter, 12.30 Panoráma, 13.30 Szezám utca, 14.30 Rock–kalapács, 15.00 BMX VB, 15.45 Képújság, 15.50 A kicsi kocsi kalandjai (amer.), 17.45 Hőmérő, 18.45 Mezítláb, 19.20 Esti mese, 20.00 Híradó, 20.30 Telesport, 20.40 A piszkos tizenkettő (amerikai–spanyol), 23.10 Közjáték, 23.20 BMX VB, 23.30 Roxette–koncert, 0.30 Késő esti híradó

Budapest 2

8.00 Műsorismertetés, 8.10 Sorstársak, 8.25 Tüskevár, 8.55 Bagem sama, 9.20 Naš ekran, 9.45 Unser Bildschirm, 10.10 Együtt, 10.30 Ecranul nostru, 10.55 Naša obrazovka, 11.20 Néprajzi értékeink, 11.30 Família Kft., 12.00 A rongybabák kalandjai, 12.25 A Spree kalózai (német), 12.50 Duna Menti Folklórfesztivál, 1990, 13.20 A Galamb (amer.), 15.05 Megőljük, akiket szeretünk (NSZK), 15.50 Stúdióbeszélgetés a filmről, 16.05 Falusi virtus, 17.00 Nézze meg az ember!, 17.05 Autó 2, 17.30 Hupikék törpikék, 18.01 Knight Rider (amer.), 19.00 A Fekete Szikla titka (brazil), 19.55 Mindenből egy kicsit (francia), 20.30 Samu Géza mitológiája, 21.30 Telesport, 22.00 Esti egyenleg, 22.20 Időjárás, 22.25 Tolcsvay Béla: A Napfényfia, 23.25 Felelős nagykorúság (amer.)

Pozsony 1

8.20 Műsorismétlések, 10.35 Josef Suk, cseh muzsikus, 12.05 A rendőrség nyomoz, 14.20 Autósok, motorosok, 15.40 Sportközvetítések, 17.15 Japán dokumentumfilm, 18.10 Az önök hobbija a mi hobbink, 19.30 Tévénapló, 19.50 Szórakoztató műsor, 21.35 Sporthírek, 21.50 Lavardin felügyelő (francia), 23.30 Az ajtó

Pozsony 2

15.40 Élet a természetben, 16.35 A bőr, 17.30 Rajzfilmek, 18.10 Hupikék törpikék, 18.40 Laurel és Hardy, 19.00 Híradó, 19.20 Kozmikus kalandok, 20.01 Tévéjáték, 21.15 Telemúzeum, 21.30 Időszerű kérdések, 21.40 Filmújdonságok, 23.10 Dokumentumfilm

Bécs 1

9.00 Hírek, 9.30 Diagnózis, 10.15 Kolumbusz Kristóf utazása, 11.00 Dr. Crippen a fedélzeten, 12.30 Halló, Ausztria – halló, Bécs!, 13.00 Hírek, 13.10 Rólunk van szó, 13.35 St. Tropez–i csendőr (francia), 15.05 Olasz konyha, 15.25 A hindu vallás, 15.35 Kumkum, 16.00 Gyermekwurlitzer, 17.00 Minihírek, 17.10 Az én dzsungelkönyvem, 17.30 Cirkusz, 18.00 Hírek, 18.05 Sport, 18.30 Trapper John, 19.30 Híradó, sport, 20.15 Rudi Carrell–show, 21.50 Arany lányok, 22.15 A nevető rendőr, 0.05 Mary Deare hajótörése (amer.)

Bécs 2

13.10 Művészlexikon, 13.15 Isztambuli zenei fesztivál, 13.45 Brahms: Német rekviem, 15.15 Horgonyt fel, 17.30 Rövidfilm, 18.00 Heidi és Erni, 18.30 Alpok–Duna–Adria, 19.00 Tartományi élet, 19.30 Híradó, 20.00 Kulturális magazin, 20.15 Belső hangok, 21.45 Hírek, 21.55 Sport, 22.30 Oldalpillantások, 22.55 A Michael Jackson–sztori

VASÁRNAP

Budapest 1

6.43 Napi műsorajánlat, 6.45 Falutévé magazin, 7.30 Hagyd aludni a mamát és a papát!, 7.55 Így szól az Úr!, 8.00 Kávé habbal, 8.25 Közjáték, 8.30 Vasárnapi turmix, 11.00 Álljunk meg egy szóra!, 11.10 Hazanéző, 12.05 Vendégjárás a Palócföldön, 12.40 Velünk az Isten, 13.45 Tájak, városok, emberek, 14.15 Sápadtarcúak, 15.15 Táncdalfesztivál, 16.00 Van benne valami, 16.40 Örömhír,17.00 Walt Disney bemutatja, 18.45 Góóól, 19.30 A Hét, 20.30 Telesport, 20.40 Egy asszony szerelme (olasz), 22.20 Közjáték, 22.30 Vízöntő, 23.15 Vezényel: Arturo Toscanini

Budapest 2

7.00 Napra–forgó, 9.05 Kéménymesék a padláson, 9.25 Vadállatok cirkusza, 9.51 A nyulacska bánata, 10.00 A Tenkes kapitánya, 10.25 Kool & The Gang, 11.25 Bemutató a kisváradi Várszínházban, 11.40 Kánon, 12.10 Mi történt a jövő héten?, 12.20 Cigányzene a Tanne étteremből, 12.35 Műsorismertetés, 12.45 Gazdaképző, 13.15 Sorsok, 13.55 Gyűrűfű, 14.05 A holnap cirkuszának XII. világfesztiválja, 14.45 Melyiket a 3 közül?, 15.15 Amerika medvéje: a baribál, 16.11 Burleszk–buli, 16.30 Közkívánatra! Kemény János báró filmjei, 17.30 Operamagazin, 18.25 Delta, 19.05 Família Kft., 19.40 Az ideális család, 20.40 Telesport, 21.35 Magyarok III. Világkongresszusa, 22.05 Időjárás, 22.10 Mittelfest, 23.00 Szupercsoport (amer.)

Pozsony 1

8.45 Kuko és a gyerekek, 10.35 A Športka számainak húzása, 10.55 Rossz vér, 12.45 A héten történt, 14.20 Kamionok versenye, 14.40 Didi teljes gőzzel (német), 17.05 Mese, 18.00 Walt Disney bemutatja, 19.30 Tévénapló, 19.50 Ismerkedjenek meg, 20.35 Spearfield szenátor lánya, 21.30 Más Európa, 22.25 Sporthírek

Pozsony 2

10.00 Nils Holgersson, 10.30 Dokumentumfilm, 15.45 Filmmúzeum, 17.15 A Rozmaring klub, 18.00 Jó hír, 19.00 Híradó, 19.20 Kozmikus kalandok, 20.01 Placido, kubai életrajzfilm, 21.35 Időszerű kérdések, 21.45 Ismeretlen táj (francia–olasz–osztrák)

Bécs 1

9.05 Vigyázat, kultúra!, 10.15 Beszélgetés, 12.00 Pillantás a hétre, 12.30 Tájékozódás, 13.00 Hírek, 13.10 Heidi és Erni, 13.35 Mindez hétfőn reggel (német), 15.05 Kaland a növényvilágban, 15.30 Kum–kum, 15.50 Új kísérlet, 16.10 Hét kívánság, 17.00 Minihírek, 17.10 X–Large, 18.00 Hírek, 18.05 X–Large, 18.30 Trapper John, 19.30 Híradó, 20.15 Oppen és Ehrlich, 21.05 Salzburgi Ünnepi Játékok, 22.10 A mintaférj, 23.50 Sanzonok

Bécs 2

10.30 Gideon és Sámson, 12.30 Oldalpillantások, 13.00 Haza, idegen otthon, 13.30 Képek Ausztriából, 14.15 Családi ékszerek, 16.30 Az utolsó keresztes lovagok, 17.15 Idősek klubja, 18.00 Heidi és Erni, 18.30 Ausztria–kép, 19.00 Tartományi élet, 19.48 Ausztria kincseskamra, 20.15 Columbo (amer.), 22.05 L. A. Law, 22.55 Ágyúgolyó futam, 0.30 Mr. Moto a Veszély szigeten (amer.)

HÉTFŐ

Budapest 1

5.45 Falutévé, 6.00 A Reggel, 8.30 Közjáték, 8.35 Walt Disney bemutatja, 10.20 ZOOM, 10.50 Szomszédok, 11.20 XX. századi portrék, 12.10 Képújság, 17.00 Délutáni egyenleg, 17.10 Megveszem ezt a nőt, 17.35 Képújság, 17.40 Mini klip–mix, 17.50 Veletek vagyok mindennap, 18.00 Útban 2000 felé, 18.30 Pénzvilág, 18.40 Aktuális, 19.00 Bűvös hatos, 19.15 Engedjétek hozzám!, 19.20 Esti mese, 19.30 Cimbora, 20.00 Híradó, 20.30 Telesport, 20.40 Vaszary János: Hölgyek és urak, 21.55 Közjáték, 22.00 Magyar napok Sevillában

Budapest 2

17.00 Hírek, 17.08 Magyarországi néptáncok, 17.25 Dominó, 17.45 Regionális híradó, 18.00 Híradó, 18.12 Időjárás, 18.20 Csacska macska, 18.45 Hatoslottó–sorsolás, 19.01 Körözőlevelek (német), 20.10 Pop–reál, 20.30 Telesport, 21.00 Stúdió '92, 22.00 Esti egyenleg, 22.20 Időjárás, 22.25 Napzárta előtt, 22.50 ENTER, 23.20 Országok, emberek, életek

Pozsony 1

19.10 Mese, 19.30 Tévénapló, 20.05 Tévéjáték, 21.15 Egy dokumentum története, 21.45 Dokumentumfilm, 22.30 Események, kommentárok, 23.05 A héten történt

Pozsony 2

18.00 Mese, 18.10 Kisfilmek gyerekeknek, 19.00 Híradó, 19.22 Kozmikus kalandok, 20.06 Élet a természetben, 20.35 Filmmagazin, 21.45 Időszerű események, 22.13 Sporthírek

Bécs 1

9.00 Hírek, 9.30 Ausztria–kép, 10.00 Ausztria kincseskamra, 10.20 Popeye, 11.20 Columbo, 12.00 Éjszakai stúdió, 13.00 Hírek, 13.10 Santa Fétől nyugatra, 13.35 Kungfu, 14.25 Tarzan és a rabszolgalány, 15.35 Alabama, 16.00 Nils Holgersson, 16.25 Szafari, 17.00 Minihírek, 17.10 Wurlitzer, 18.00 Hírek, 18.05 Rólunk van szó, 18.30 Trapper John, 19.30 Híradó, 20.00 Sport, 21.25 Miami Vice, 22.10 Camille Claudel (francia), 1.00 David és Lisa (amer.)

Bécs 2

16.30 A kerékpár története, 17.30 Hársfa utca, 18.00 Heidi és Erni, 18.30 Szerelem első látásra, 19.00 Tartományi élet, 19.30 Híradó, 20.00 Kulturális magazin, 20.15 Két történet, 21.15 Iránytű, 22.00 Híradó, 22.30 Fejek, 23.15 Éjszakai stúdió, 0.15 Halló, Ausztria – halló, Bécs!

MURPHY TÖRVÉNYEIBŐL

- Aki halvacsora közben nem beszél, vagy tudja, hogy az veszélyes, vagy már lenyelte a szálkát.

- Ha sikerült a spagettit végre felcsavarni a villára, a legerősebb fogazattal sem lehet lehúzni onnan.

AUGUSZTUS 22–TŐL 28–IG

KEDD

Budapest 1

5.45 Falutévé, 6.00 A Reggel, 8.30 Közjáték, 8.35 A puma (amer.), 9.00 Szimat kutya, a kis detektív nagy esete a tolvajjal (csehszlovák), 10.25 Friderikusz–show, 11.45 Képújság, 17.00 Délutáni egyenleg, 17.10 Ugrógála, 17.30 Képújság, 17.35 Európai utas, 18.10 Mini klip–mix, 18.30 Pénzvilág, 18.40 A Dodó–klub, 19.00 Cimbória, 19.15 Esti mese, 19.25 IS, 20.00 Híradó, 20.30 Telesport, 20.40 Kerék bár, 21.15 Közjáték, 21.25 Az angol szépség (francia), 22.25 Tény–képek, 23.10 Kultúr–Kozmosz, 23.50 Késő esti híradó

Budapest 2

16.40 Hírek, 16.50 Emlékszel még?, 17.25 Dominó, 17.45 Regionális híradó, 18.00 Híradó, 18.20 Maci Laci kincset keres, 18.40 Telesport, 19.05 A boldog család (NSZK), 20.00 Körözőlevelek (német), 21.02 Telexpo, 21.07 Mozart: D–dúr hegedűverseny, 22.00 Esti egyenleg, 22.20 Időjárás, 22.30 Sikeremberek, 23.20 Ditka Haberl (jugoszláv)

Pozsony 1

19.30 Tévénapló, 20.05 Sissi (osztrák), 22.35 Események, kommentárok

Pozsony 2

17.25 Magyar nemzetiségű magazin, 18.10 Mesejáték, 18.40 A természet szépségeiről, 19.00 Híradó, 19.22 Kozmikus kalandok, 20.06 Szlovák falvak enciklopédiája, 20.45 Kredit, 21.50 Időszerű események

Bécs 1

9.00 Hírek, 9.30 Állatmagazin, 10.00 Rólunk van szó, 10.30 Mindez hétfőn reggel, 12.05 Sport, 13.00 Hírek, 13.10 Santa Fétől nyugatra, 14.25 Időhúzás, 15.55 Popeye, 16.00 Közvetítés egérrel, 17.00 Minihírek, 17.10 Wurlitzer, 18.00 Hírek, 18.05 Rólunk van szó, 18.30 Trapper John, 19.30 Híradó, 20.00 Sport, 20.15 Universum, 21.15 Kis nagy ember, 23.30 A nyári éjszaka mosolya (svéd)

Bécs 2

16.10 Művészlexikon, 16.15 Az utolsó álom, 17.00 Anton Martin Slomsek–portré, 17.30 Tájékozódás, 18.00 Heidi és Erni, 18.30 Izé, 19.00 Tartományi élet, 19.30 Híradó, 20.00 Kulturális magazin, 20.15 Igen vagy nem, 21.07 Külföldi tudósítások, 22.00 Híradó, 22.30 Klub 2

SZERDA

Budapest 1

5.45 Falutévé, 6.00 A Reggel, 8.30 Közjáték, 8.35 A puma, 9.00 Szezám utca, 10.00 Marc és Sophie, 10.25 Évgyűrűk, 10.55 Képújság, 17.00 Délutáni egyenleg, 17.10 Megveszem ezt a nőt, 17.35 Képújság, 17.40 A szabadság lelkének szobra, 17.50 Átmenet, 18.30 Pénzvilág, 18.40 Földindulás, 19.15 Esti mese, 19.25 „Kösszép", 19.50 Erzsébet–díj, 20.00 Híradó, 20.30 Telesport, 20.40 Zürichi páncélterem (NSZK), 21.30 Közjáték, 21.40 Új világ, 22.25 A Niels Pedersen trió, 23.10 Késő esti híradó

Budapest 2

15.10 Hírek, 15.20 Katts és kutyája, 15.48 Dominó, 16.08 Regionális híradó, 16.20 Magyarország–Ukrajna válogatott labdarúgó–mérkőzés, 18.20 Híradó, 18.32 Időjárás, 18.42 Zöldpont, 19.06 Körözőlevelek (német), 20.11 David Copperfield bűvészcsodái Kínában, 21.05 Új Hullám, 22.00 Esti egyenleg, 22.20 Időjárás, 22.25 Napzárta előtt, 22.50 Hogyan felejtsük el életünk legnagyobb szerelmét? (magyar)

Pozsony 1

19.30 Tévénapló, 20.05 Dempsey és Makepeace (angol), 21.20 Politika mindenkinek, 22.30 Események, kommentárok, 23.06 Az 5 a 40–ből számainak húzása

Pozsony 2

19.00 Híradó, 19.22 Kozmikus kalandok, 20.06 A rendőr lánya (orosz), 21.45 Időszerű események, 22.13 Sporthírek

Bécs 1

9.00 Hírek, 9.30 Állatmagazin, 10.00 Rólunk van szó, 10.30 Ördög selyemben, 12.10 Külföldi tudósítások, 13.00 Hírek, 13.10 Santa Fétől nyugatra, 13.35 Kungfu, 14.25 Látogatóban a törzsfőnök fiánál, 16.00 Niklaas, 16.25 Sport ábécé, 17.00 Minihírek, 17.10 Wurlitzer, 18.00 Hírek, 18.05 Rólunk van szó, 18.30 Trapper John, 19.30 Híradó, 20.00 Sport, 20.15 Három ember egy csónakban, 21.55 A modell és a zsaru, 22.40 Kurvaszerencse

Bécs 2

16.55 Művészlexikon, 17.00 A kémia története, 17.30 Országok és emberek, 18.00 Heidi és Erni, 18.30 Állatkvíz, 19.00 Tartományi élet, 19.30 Híradó, 20.00 Kulturális magazin, 20.15 Belső hangok, 21.45 Újdonságok a moziban, 22.00 Híradó, 22.30 Sport

CSÜTÖRTÖK

Budapest 1

5.45 Falutévé, 6.00 A Reggel, 8.30 Közjáték, 8.35 A puma, 9.00 Furcsaságok–showja, 9.25 Szupernagyi, 9.50 Marc és Sophie, 10.15 Tanár úr..., értem?, 11.25 Sorstársak, 11.40 Fűben–fában, 11.50 Képújság, 17.00 Délutáni egyenleg, 17.10 Megveszem ezt a nőt, 17.35 Képújság, 17.40 Művészek, 17.50 Menedzser Magazin, 18.30 Pénzvilág, 18.40 Mini klip–mix, 18.50 A Dodó–klub, 19.15 Esti mese, 19.30 Most, 20.00 Híradó, 20.30 Telesport, 20.40 Ez + Az, 21.40 Közjáték, 21.50 Aktuális, 22.15 A hadnagy és bírája (NSZK)

Budapest 2

16.25 Hírek, 16.34 Emlékszel még? 17.05 Tele–szák, 17.25 Dominó, 17.45 Regionális híradó, 18.12 Időjárás, 18.20 A kutyus meg a csont, 18.35 Telesport, 19.00 Műkincstolvajok nyomában (olasz), 20.00 Körzeti tévéstúdiók műsora, 21.00 Össztűz, 22.00 Esti egyenleg, 22.20 Időjárás, 22.30 Mindennapi bátorság (csehszlovák)

Pozsony 1

17.35 A nap percei, 17.40 Autósok, motorosok, 19.00 Műsortippek, 19.30 Tévénapló, 20.05 Luciano Pavarotti Kínában, 21.30 A televízió archívumából, 22.35 Események, kommentárok, 23.10 Dokumentumfilm

Pozsony 2

18.00 Mese, 18.10 Folt a folton, 18.40 A természet szépségei és az állatvilág, 19.00 Híradó, 19.22 Kozmikus kalandok, 20.06 Az utolsó románc (spanyol), 21.00 Tanácsok tenyésztőknek, 21.10 Turisztikai magazin, 21.40 Időszerű események, 22.08 Sporthírek

Bécs 1

10.30 Az utolsó civil, 11.50 Fűszerek, 12.15 Idősek klubja, 13.00 Hírek, 13.10 Santa Fétől nyugatra, 13.35 Kungfu, 14.25 A babysitter, 16.00 János álmai, 16.25 Gruey, 17.00 Minihírek, 17.10 Wurlitzer, 18.00 Hírek, 18.05 Rólunk van szó, 18.30 Trapper John, 19.30 Híradó, 20.00 Sport, 20.15 Zengő Ausztria, 21.30 Alaszkától északra, 23.20 A rémület éjszakája (amer.)

Bécs 2

17.10 Művészlexikon, 17.15 A világ folyói, 18.00 Heidi és Erni, 18.30 Az igazat mondd!, 19.00 Tartományi élet, 19.30 Híradó, 20.00 Kulturális magazin, 20.15 Belföldi tudósítások, 21.00 Filmújdonságok, 21.30 Vigyázat, kultúra!, 22.30 Ha akarjátok, akkor ez nem mese, 24.00 Jazz

PÉNTEK

Budapest 1

5.45 Falutévé, 6.00 A Reggel, 8.30 Közjáték, 8.35 Komisz kölyök és a fődij, 9.00 Dallas, 9.50 Lottósorsolás, 9.55 Marc és Sophie, 10.20 Hollywood, 11.10 Képújság, 17.00 Délutáni egyenleg, 17.10 Az üzlet iskolája, 17.45 Pénzvilág, 18.00 Ablak, 18.55 Maradjatok meg szeretetemben!, 19.00 A faraszi falfestmények, 19.15 Esti mese, 19.25 Traffic jam, 20.00 Híradó, 20.30 Telesport, 20.40 Dallas, 21.35 Közjáték, 21.40 Panoráma, 22.45 A hadnagy és bírája (NSZK)

Budapest 2

16.15 Hírek, 16.25 A zilahi nótafa, 16.50 Clarence (angol), 17.25 Dominó, 17.45 Regionális híradó, 18.00 Híradó, 18.19 Az én pici pónim, 18.30 Ördög nagymama (német), 19.00 A szeszélyes természet, 19.56 Körözőlevelek, 21.00 Százéves a Carnegie Hall, 22.00 Esti egyenleg, 22.20 Időjárás, 22.25 Napzárta előtt, 22.50 Nők és férfiak

Pozsony 1

8.30 Műsorismétlések, 15.55 Műsortippek, 16.25 Technikai magazin, 17.50 A nap percei, 18.35 A rendőrség nyomoz, 19.20 Tévénapló, 20.05 Sissi (osztrák), 21.50 A világ ünnepei, 22.30 Események, kommentárok, 23.05 Nana (francia)

Pozsony 2

17.30 Dokumentumfilm, 18.00 Mese, 18.10 A világ szórakoztató parkjai, 18.35 Dokumentumfilm, 19.00 Híradó, 20.06 Érzelmi koordináta, 20.55 Divatbemutató, 21.45 Időszerű események, 22.13 Sporthírek

Bécs 1

9.00 Hírek, 9.30 Állatmagazin, 10.00 Rólunk van szó, 10.30 Az utolsó civil, 12.05 Rövidfilm, 12.15 Belföldi tudósítások, 13.00 Hírek, 13.10 Santa Fétől nyugatra, 13.35 Kungfu, 14.25 A fekete hattyú, 15.50 Az állatok paradicsoma, 16.00 Kum–kum, 16.25 Gruey, 17.00 Minihírek, 17.10 Wurlitzer, 18.00 Hírek, 18.05 Rólunk van szó, 18.30 Trapper John, 19.30 Híradó, 20.00 Sport, 20.15 Az Öreg, 21.25 A trezorban elszabadul a pokol (amer.), 23.00 Sport, 23.20 A bűn mocsara

Bécs 2

15.45 Művészlexikon, 15.50 Kora Terry, 17.30 Venezuela, 18.00 Heidi és Erni, 18.30 Nyereményjáték, 19.00 Tartományi élet, 19.30 Híradó, 20.00 Kulturális magazin, 20.15 Táplálkozástudomány, 21.15 Schilling, 22.00 Híradó, 22.30 A szolgálólány meséje, 0.15 Beszélgetés

A komáromi PANORÁMA kertmozi műsora

Augusztus 22–23–án Egyedül otthon (amerikai), 24–25–én Aláhúzva, megszámlálva (francia komédia), 26–án Vinny, az unokatestvérem (amerikai komédia), 27–28–án Fekete látomás (amerikai).

GRATULÁLUNK

Névnapjukon szeretettel köszöntjük

augusztus 22–én Menyhért
augusztus 23–án Bence
augusztus 24–én Bertalan
augusztus 25–én Lajos, Patrícia
augusztus 26–án Izsó
augusztus 27–én Gáspár
augusztus 28–án Ágoston

nevű kedves olvasóinkat, valamint mindazokat, akik ezen a héten ünneplik születésnapjukat.

HÁZASSÁGOT KÖTÖTTEK

az érsekújvári városházán: Novák Miroslav és Kostolná Mónika, Krčmárek Claudius mérnök és Mgr. Vicena Anna, Vida József és Kurucz Klára, Bircsák Péter és Mahadal Denisza, Dubnický Milan és Vravko Szabina, Oboril Péter és Botka Petra, Procházka Gábor és Šagát Mária, Madarász Gábor és Varjú Henriett.

HALÁLOZÁS

Az elmúlt napokban örökre távoztak sorainkból: az ekeli Ďuriš Miloš (69 éves), a dunaradványi Bósa András (78 éves), a komáromi Varga Ilona (61 éves), a magyarországi Hegyi Alfréd (54 éves), a komáromi Káčer Mária (79 éves), a marcelházai Viderman Zoltán (55 éves), a komáromi Zahorán György (60 éves), a csallóközaranyosi Koton János (64 éves), az izsai Varga István (69 éves) és a dunaradványi Dorčiak Margit (82 éves). **Emléküket megőrizzük!**

SPORT

A hét végén bajnoki rajt a pályákon

ÚJ SZABÁLYOK A LABDARÚGÁSBAN

A hét végén újra bajnoki pontokért lépnek pályára a Komáromi járásban is a csapatok. A járási II. osztályban és az ifiknél tizenhárom egymást követő vasárnapon át tart majd az 1992/93. évi őszi küzdelemsorozat. A III. osztályban november 1–ig terelik a pettyes labdát.

Új szabályokat vezetnek be. A kapus csak akkor foghatja kezébe a labdát, ha a hátraadás fejjel, mellel vagy térddel történik, ha harc hevében hátrapattan a labda és természetesen bedobásnál. Amikor a senkitől sem támadott játékostársától hazatartó labdát kezével érinti a kapus, a bíró közvetett szabadrúgást ítél arról a pontról, ahol a kapus megfogta a labdát.

Abban az esetben, ha a sorfal felállítására előírt 9,15 métert nem tartják be a játékosok, a játékvezető köteles sárgalapot felmutatni a legközelebb álló játékosnak. Ugyanez lesz a büntetése a sorfalból kiszaladó játékosnak. Sárgalapos figyelmeztetésben kell részesíteni azt a labdarúgót is, aki a labda elé áll. Négy sárgalapos figyelmeztetés után a játékos egyszer nem vehet részt bajnoki mérkőzésen. Ezt a szabályt viszont a járási labdarúgó–szövetség rendelte el.

Az első fordulóban, 1992. augusztus 23–án a következő párosításban lépnek pályára a csapatok:

Járási II. osztály

Bajcs – Madar, Nagykeszi – Szilas, Keszegfalva – Szentpéter, Csallóközaranyos – Ekel, Bátorkeszi – Búcs, Dunamocs – Marcelháza „B", Gúta „B" – Nemesócsa.

Járási III. osztály

Anyala – Dunaradvány, Vágfüzes+Kava – Virt, Martos+Ógyalla „B" – Karva, Megyercs – Füss, Naszvad „B" – Tany, Lakszakállas – Bogya+Gellér.

-bd-

Rajt előtt az I. ökölvívóliga

Az elmúlt sportidényben a Spartak Komárno I. ligás ökölvívói a táblázat 4. helyén végeztek annak ellenére, hogy a szövetségi ökölvívó–egyesület helyt adott az SKP Brno tiltakozásának, amivel megvétózták a Komáromban elszenvedett 16:4–es vereséget. A csapat Győrfi és Kurdi edzők vezetése alatt megszilárdította egységét, s már az első találkozó azt sugallta, hogy a többi ellenfélnek is komolyan fel kell készülnie a komáromiak elleni találkozókra. Az edzőpáros munkája biztosítékot jelentett arra nézve, hogy a komáromi ökölvívók továbbra is az országos sportélet élvonalában képviselhetik városukat.

Az új sportévben az I. országos ökölvívóliga két csoportra, északira és délire oszlik fel. Az északi csoportban Vítkovice, Olomouc, Martin, Dubnica és Vranov szerepel, a déliben pedig Komáromon kívül Ústí nad Labem, Prága, Brünn, Bohunice csapata lép szorítóba. Azok a csapatok, amelyek az első négy helyen végeznek, Play off rendszerben kerülnek a további körbe, ahol egymással küzdenek, s innét a legjobbak már a bajnoki címet pályázhatják meg. Ez a rendszer azt is jelenti, hogy az eddigieknél több találkozóra kerül sor a komáromi sportcsarnokban. Az új idényben az edzők további erősségekkel számolhatnak, hiszen Bukoron kívül Komáromban teljesíti katonai szolgálatát Csáky és Bielik, a Spartak neveltjei, valamint a Nové Mesto nad Váhom–i Bolfa és a kassai Džogan. A komáromi színekben lép szorítóba majd Roman Hríba, aki tavaly még Ústí nad Labemben öklözött. Tárgyalások folynak a budapesti Tájfun klubbal is, ahonnét további öklözőket várnak Komáromba.

Augusztus végén megkezdődik tehát a bajnokság, s bízunk abban, hogy a komáromi öklözők szép küzdelmekkel, értékes győzelmekkel jutalmazzák támogatóik, szurkolóik kitartó buzdítását.

A. Littva

**Lerobbant a kocsija?
Problémái vannak
a pótalkatrészekkel?
Ne feledje:**

A SZAMOT

**üzletében
Škoda - Lada - Avia
pótalkatrészek
gazdag választékával
v á r j u k .
(Gúta, Templom tér 49. szám,
telefon: 0819/941 394)**

Nyolc boldogság azok számára, akikben egy ici-pici humorérzék van és akik szeretnének bölcsekké válni:

1. Boldogok, akik nevetni tudnak önmagukon — szórakozásuknak nem lesz vége.

2. Boldogok, akik csodálni tudnak egy mosolyt és elfelejteni egy grimaszt — útjuk napfényes lesz.

3. Boldogok, akik mentségek nélkül tudnak pihenni és aludni — ők bölcsek lesznek.

4. Boldogok, akik meg tudnak különböztetni egy hegyet a vakondtúrástól — ők sok összevisszaságtól kímélik meg magukat és környezetüket.

5. Boldogok, akik tudnak elhallgatni és meghallgatni — ők ezért új dolgokat fognak tanulni.

6. Boldogok, akik elég értelmesek ahhoz, hogy magukat ne vegyék elég komolyan — környezetük majd megbecsüli őket.

7. Boldogok, akik mindig jóindulattal értelmezik mások magatartását, még ha a látszat ellenkező is — naivaknak tartják majd őket, de a szeretetnek ez az ára.

8. Boldogok, akik gondolkodnak, mielőtt cselekednének, és imádkoznak, mielőtt gondolkodnának — ők sok ostobaságot kerülnek el.

DUNATÁJ

— magyar nyelvű regionális hetilap. Kiadja a DANUBIUS—press kiadóvállalat. Főszerkesztő Morovic Lajos. Főszerkesztő—helyettes Németh István. Rovatvezető: Kulacs Zsuzsa. Gazdasági ügyintéző: Csernava Mária. Szerkesztőségünk címe: Dunatáj szerkesztősége, Széna tér 3., 945 01 Komárno (tel.: 0819/60241) Hirdetőirodáink címe: Inzertná kancelária, Megyeház utca 5. 945 01 Komárom, valamint Linda baby centrum, Győri utca 31., 946 03 Kolárovo (tel.: 0819/941 806). Adminisztráció: 946 03 Kolárovo, Hosszú utca 47. Telefon: (munkaidő alatt) 0819/60241, ill. 17 és 20 óra között 0819/941 542. Előfizetési díj egész évre 104 korona, félévre 52 korona. Előfizetéseket elfogad minden lapkézbesítő és postahivatal. Kéziratokat nem őrzünk meg és nem küldünk vissza. Szedés és tördelés DANUBIUS–press. Nyomja a Komáromi Nyomdaüzemek, á. v. Terjeszti a Postai Hírlapszolgálat, az UNITOP és a Csemart. Regisztrációs szám: MK 190/90. Nemzetközi indexszám: 492 11.

dunatáj

III. évf.
34. szám
1992.
Augusztus. 28
2 korona

MAGYAR NYELVŰ REGIONÁLIS HETILAP

KÖVETKEZŐ SZÁMUNK TARTALMÁBÓL:

• Mi lesz a Szent József kápolnával? • Jókai Mór első versei • Ahogy Lilla elmondja • Eperfagylalt a földönkívülieknek • A munkanélküliek átképzése •

Unokáink is látni fogják... (II.)

Felújítják a komáromi katonatemplomot

A majdhogynem Komárom belvárosában álló, a helybeliek által katonatemplomként emlegetett volt Ferenc-rendi templom régóta várja „sorsa jobbra fordulását", felújítását. Volt már magtár, raktár, minden, ami jellegéhez és történelmi értékéhez méltatlan. Dr. Dénes Éva, a Szlovákiai Műemlékvédelmi Hivatal komáromi központjának dolgozója a továbbiakban ennek a munkálatairól szólt.

— A volt ferences templom és a valamikor mellette álló kolostor a 18. században Komárom egyik legjelentősebb épületegyüttesének számított. Klasszicizmusba hajló barokk stílusa a 18. század hetvenes éveiből származik, ekkor, az 1763–as nagy komáromi földrengést követően került sor utolsó jelentős felújítására. 1809–től különböző célokra használták, a napoleoni háborúk idején kato-nakórház volt, később magtár, raktár, majd az 1850–es évek után katonatemplomként szolgált az itteni helyőrségnek — innen a köztudatban fennmaradt megnevezés. A kolostort a második világháború után lebontották, helyén szövetkezeti lakások épültek. A templomot szerencsére meghagyták, de újra raktárként használták, legutóbb 1984–ig a Magyar Területi Színház. Közben 1979–ben nagyjából megjavították a tetőzetet, majd 1985–86–ban elkezdték az épület felújítását, melynek beruházója a Műemlékvédelmi Hivatal volt egészen a múlt év végéig, amikor átkerült a Komáromi Városi Hivatal hatáskörébe. A felújítást a városi költségvetésből és részben a Pro Slovakia alapból fedezik, mely erre az évre másfél millió koronát adományozott. Most végzik a külső felújítás utolsó simításait, de sajnos a rendelkezésre álló pénz kevés a teljes helyreállításhoz. Művészettörténész lévén számomra különösen fájdalmas, hogy az enteriőr, a 18. század hetvenes és nyolcvanas éveiből származó rendkívül értékes barokk falfestmények, a falba épített pillérek közt lévő alakokkal, István és László királlyal, valamint az attribútumok hiányában még ismeretlen két szenttel ugyancsak felújítatlanul maradtak. Ezek restraurálása művészeti értékük mellett már csak azért is nagyon fontos lenne, mert sajnos a templom berendezéséből semmi sem maradt ránk. Az eredeti orgonát még az 1870–es évek táján az egyház szállította át egy másik templomba. Ekkor került sor az orgonakarzat átépítésére, mellyel elvesztette tipikus barokkos ívét.

(Folytatás a 2. oldalon)

Mi az igazság a Skopp–ügyben?

Lapunk 31. számában közöltük azt a tudósítást, amelyben a rendőrség tájékoztatója alapján beszámoltunk Skopp István magánkereskedő meggyilkolásáról. Két nappal írásunk megjelenése után az Új Szó szombati számában terjedelmes cikket közölt, számos olyan adattal, amelyek ellent mondtak a hivatalos közleménynek. De mi az igazság valójában? – tettük fel a kérdést az ügyben nyomozó hatóság képviselőinek.

Palacka Béla, a rendőrség gútai parancsnoka: — Vass Gyula újságíró Skopp István temetésének napján járt városunkban. Felvilágosítást kért tőlem, kérésének azonban nem tehettem eleget, tekintettel arra, hogy a nyomozás még folyamatban van, s tájékoztatást csak a komáromi, illetve pozsonyi nyomozókollégák adhatnak. Az újságírónak mindezt elmondtam, s közöltem vele azok nevét is, akik jogosultak a kért információk közlésére. Vass úr számomra ismeretlen forrásból szerezte be az ominózus írása adatait.

Izsák Gyula, a bünügyi rendőrség főfelügyelője: — A gyilkosság nagy port vert fel, s ügyében három lap, a Hlas ľudu, a Pravda és a Dunatáj szerkesztősége kért felvilágosítást. Mindezt egészen addig a pillanatig megtagadtam, amíg a kórbonctani intézet hivatalos jelentése meg nem érkezett. Ebben nyert ugyanis megerősítést az a feltevés, amely szerint a Vág–Dunából kifogott holttest az eltűnt Skopp Istváné. Ezután tájékoztattam az újságírókat a tényekről, s kértem őket, lapjukban hívják fel az esetleges tanúkat, hogy

(Folytatás a 2. oldalon)

HALÁLT OKOZÓ FIGYELMETLENSÉG

Súlyos tragédiával fejeződött be egy vidám szórakozás a múlt hét éjszakáján Gútán. B. Milan 20–éves fiatalember Babetta típusú motorkerékpárján szállította Tatjana Chládeková 15–éves lévai kislányt, amikor mellékútról eléhajtott egy tehergépkocsinak. A kislány a gépkocsi kerekei alatt lelte halálát, a motorkerékpár vezetője pedig súlyos sérülésekkel került kórházba. Mivel fennállt az ittasság gyanúja, vérvételre kötelezték. A tragédia körülményeit a rendőrség tovább vizsgálja.

Dénes György

Több levegőt!

A földön át vad fájdalom szalad,
csak az a vesztes, aki megmarad.
Ki átnyögi a vemhes, torz időket,
és elmázolja arcán majd a könnyet.
Föld! Ki gyúrta arcod ilyen zagyván,
ki átkozott meg, pestises világ?
Vérrel kevert rög termi szégyenét,
és csírájában pusztul a virág.
Több levegőt! A lőporfüst befutja
a ház falát, a lelkek szűzi kékjét.
Vasból kalapált szárnyas angyalok
dúlják az ember végső menedékét.

Felújítják a komáromi katonatemplomot

(Befejezés az 1. oldalról)
Tehát az egyedüli, amit még eredeti állapotára helyreállíthatnánk és a látogatóknak megmutathatnánk, a freskófestészet már említett, ún. chiaroscuro (a fény és az árnyék lágy átmeneteivel, illetve éles ellentéteivel dolgozó festészeti irány) technikával készült, feltehetően a bécsi iskola egy ismeretlen mesterének keze munkáját dicsérő remeke. Az emberek többségében él a tévhit, miszerint a barokk templomra a világos krémszín és a fehér falfestés kombinációja jellemző, mint az például a Szent András templomban látható (holott itt is előtűnnek alóla a csodálatos, színes freskók, melyek eredetileg a barokk templomokat jellemezték). Nagyon jó lenne hát visszaadni a katonatemplom freskóinak csodálatos látványát. Mindez azonban sajnos, legalábbis egyelőre, anyagi akadályokba ütközik, holott az lett volna az ideális, ha a belső és külső felújítást, valamint a freskórestaurálást egyszerre el lehetett volna végezni. A külső felújítás befejezését szeptember végére tervezik, a kriptát pedig, mely egyenesen a templombelsőből nyílik majd, egyelőre csak kitisztítják.

(Befejezés a következő számban)

Kulacs Zsuzsa



A katonatemplom és a mellette álló Ferenc-rendi kolostor a századelőn

Jókai és a korabeli német sajtó

A nagy mesemondó írói nagyságán mit sem változtat a tény, hogy műveit és munkásságát nem mindig méltatta felhőtlen örömmel a korabeli külföldi sajtó. Amint az a Vasárnapi Újság alábbiakban idézett 1885-ös évfolyamának cikkéből kiderül, két német lap egyenesen németfalónak minősítette írónkat.

„Jókai ellen egypár németországi lap izgatást indított meg. A koszorús írót, kinek műveit német nyelven is oly annyira olvassák, azzal vádolják, hogy németfaló, aki kéziratait az erdélyi közművelődési egylet javára árulja, a németségnek leggonoszabb csúfolója és üldözője, aki az országgyűlésen kigúnyolta az osztrák és német hadsereget, és aki a pénzügyminiszterhez küldöttséget vezetett, mely arra kérte, hogy a névmagyarosítási kérvények bélyege 5 frtról 50 krra szállíttassék. Ime a bűnlajstrom, melynek alapján a „Deutsche Warte", a „Leipziger Korrespondenzblatt" a magyar írónak kiátkozását kívánják, és felhívják a német könyvárusokat, hogy „ilyen embernek" a könyvét ne árulják, a német közönséget pedig, hogy regényeit ne olvassa, mert az „gyalázat". Ennyire ment Németországban a Schulverein izgatása minden ellen, ami magyar. A legfőbb különben az, hogy még azt is merik állítani: ők, a németek tették nagygyá Jókait, ők szereztek neki nevet! Éppen a napokban jegyezte föl egy francia hírlapíró a németekről, hogy rendkívüli geniejök van kiállhatatlanná lenni. Azt is látjuk, hogy mily szeretetre méltó igazsággal tudnak vádolni és alaposan ítélni. Kiskorúság kell hozzá, hogy egy költő méltatásánál nemzetiségi szempontokat ránts anak elő, s a költői szellemet ellenszenvek és rokonszenvek szerint ítéljék. Jókai ellen pedig tökéletesen alaptalan a vád. Irígylik tőlünk, mert magyar. Nálunk Magyarországon, nem lehet mondani, hogy valami nagy rokonszenvvel viseltetnénk az oroszok iránt, mégis mikor jutott eszébe itt valakinek egyetlen hangot is emelni jeles orosz írók ellen, s ha emelne valaki, kinevetnék, mint hebehurgyaságot és közönségünk továbbra is gyönyörködve olvasná Puskint, Turgenyevet, Tolsztojt és a többi orosz írókat."

Mi az igazság a Skopp-ügyben?

(Befejezés az 1. oldalról)
észrevételeikkel segítsenek a bűnügy felderítésében. Ezt az említett lapok teljesítették is. Nem tudom, az Új Szó szerkesztője(?) honnét szerzett információkat, azok valósságát miért nem ellenőrizte, pedig akkor kiderült volna róluk, nem többek egyszerű kacsánál. A gyakorlatból tudjuk, hogy a kisvárosi emberek mentalitásukból adódóan hajlamosak a túlzásokra. Az igazság az, amit a fentebb már említett három lap szerkesztősége közölt. Tekintettel arra, hogy az ügyben intenzíven folyik a vizsgálat, most sincs lehetőségem részletesebb információk közlésére, de ígéretet teszek, hogy lezárása után részletesen tájékoztatjuk az olvasókat.

Özv. Skopp Istvánné: — Az Új Szó írásának megjelenése után a fiam akart tiltakozni a nevemben a lap főszerkesztőjénél, aki állandóan „házon kívül" volt, míg végre a főszerkesztő helyettesével sikerült beszélnie. Erélyesen tiltakoztunk az írás hangneme és a leírt valótlanságok ellen, amellyel nem csak szegény férjem emlékét gyalázták meg, még nevetségessé is tettek bennünket. Igéretet kaptunk a helyreigazításra, de a lap szerkesztői — legalábbis úgy látszik — nem tartják szükségesnek az etika szabályainak betartását. Nem tudom, honnan veszi valaki a bátorságot ahhoz, hogy valótlanságok sorozatát írja le még akkor is, ha azokat feltevésként tálalja. Nem árulok el titkot, ha elmondom, hogy a magam és családom nevében, amelynek tagjait a legszigorúbb tiltakozás ellenére is lefényképeztek, bíróság útján kérünk majd elégtételt. Az a szomorú aktus, amelynek során végső búcsút vettünk férjemtől, nem pletykarovat-ízű, szennylapnak megfelelő színvonalú írásmódot érdemelt.

Úgy gondoljuk, ehhez nincs mit hozzáfűzni...

GAZDANAPTÁR

Szeptember elején vetjük a téli salátát és a hónapos retket. A dughagyma és a fokhagyma majd szeptember végén kerül a földbe (csávázás után), de a földet már most tanácsos előkészíteni. Lehetőleg ne burgonya, paradicsom vagy hagymafélék után kerüljenek a talajba.

A megüresedett üvegház földjét komposztozzuk, a berendezést egy ideig tárolóként használhatjuk. A vetőmagnak szánt babot és borsót kézzel fejtsük ki, így kevesebb meg sérül meg. A hónap végén kiszedhetjük a zellert. Lombját szárítva, gumóját homokba ágyazva tároljuk. Ha esős őszre van kilátás, akkor a sárgarépát is tanácsos fölszedni, nehogy megrepedezzenek a gyökerek.

Mielőbb fejezzük be a szamócatelepítést, az alvószemezést, ritkítsuk meg a ribiszkét és az egrest. Az almát a hónap végén kezdhetjük szüretelni. Okosan teszi, aki a legszebb gyümölcsöket szüreteli le (szinszedés), hogy egy hónap múlva hasonlóan szép almát szedhessen folyamatos fogyasztásra. A szinszedést a bőtermő Golden Delicious hálálja meg leginkább. A hónap elején befejezzük a szőlő csonkázását.

A kései borszőlőt még megpermetezhetjük, a korai fajták lassan szüretelhetők. Végezzünk próbaszüretet, s csak akkor kezdjük szedni a termést, ha a bogyók cukortartalma már nem gyarapszik. A tőkéket hónap végén ajánlatos bőségesen elárasztani, hogy kellően felkészülhessenek a telelésre.

A figyelmetlenség áldozata

ÜRESEN MARADT EGY ISKOLAPAD

Igyekezett utolérni a másik traktort. Együtt járták a határt, a silót hordták a takarmányozáshoz. A rekkenő hőségben szinte hullámzott a levegő. A kabinban legalább ötven fok volt. Látta, ahogy az előtte haladó jármű átdöcög a vasúti síneken. Egy kissé jobban megnyomta a pedált, a behemót jármű hangja is megváltozott. Csak az előtte haladó traktor pótkocsiját figyelte. Ráért a sínekre...

Már senki sem tudja megmondani, hogy Keszeli Pista eszméletének utolsó pillanatában regisztrálni tudta–e azt, hogy megállíthatatlanul robog felé a tehervonat. Senki sem tudhatja, kiáltott–e kétségbeesésében, amikor a mozdony lesodorta a pályáról. Az ütközéskor az erőgép lebukfencezett a töltésről, s a szerencsétlen fiú, aki az Ógyallai Mezőgazdasági Szakközépiskola utolsó évfolyamos diákja volt, s nyári gyakorlatát végezte a Bálványi Magtermesztő Állami Gazdaságban, a hatalmas ütéstől azonnal elveszítette eszméletét. Talán jobb is így, hiszen ami ezután következett, az maga volt a pokol.

A traktorból kiömlő nafta a nagy hőségben azonnal párolgott, s belobbant. Mintegy 20–30 méteres körben óriási hőt sugározva, lobogtak a lángok. Hiába volt a mozdonyvezetők és a közelben tartózkodók minden igyekezete, a traktort nem lehetett megközelíteni. Keszeli István a lángok között lelte halálát. Fejsérülése, s az eszméletlenség állapotában belélegzett füstanyagok a fájdalommentes halálba segítették. Nem érezhette hát a mindent elemésztő lángok okozta fájdalmakat.

Az egyszerű fejfát elborították az emlékezés virágai. A gútai temető új sírhalma alatt egy szolid, vidám természetű fiú alussza örök álmát. A pillanatnyi figyelmetlenség áldozata. Decemberben lett volna tizennyolc éves.

—ml—



Ennyi maradt a kiégett traktorból

A főbenjáró bűnösök megmenekülnek — a kis tolvajokat felakasztják

Az 1608. esztendőben nemes Marthon–Szabó Pál, Komárom város főbírája, mint felperes, olyan csúnya bűnügyben emelt vádat, amelyhez fogható alig akad a város krónikájában. Kalmár Miklós házában történt a gyermekgyilkosság, aki Anna nevű szolgálójával bűnös viszonyt folytatott és a leányzó Szent Kereszt nap tájban egy kis fattyú fiúgyermeknek adott életet. Gazdaasszonya, Kalmár Miklósné nem könyörült a szülő leányzón, hanem az újszülöttnek a nyakát kicsavarta és azt egy fazékba tette, azután kényszerítette a leányt, hogy vigye a Dunába. A leány meg is tette, de a halászok megtalálták és az eset gyorsan kitudódott.

A vizsgálat során szétáradt a háznak minden szennyese és a tanuk Kalmár Miklósné, Orsolya asszony feslett életmódját töviről hegyére elmondják. Imre deák, Kalmár Miklósnak legénye volt az asszony szeretője hosszú időn keresztül. A paráznaságot halállal büntette a törvény! A szegény, megesett leányzót a városi törvényszék, az „uraim", a legkegyetlenebb halálbüntetéssel sujtották!

Kalmár Miklósnak és Orsolya asszonynak azonban kezére járt a véletlen. Azokban a napokban, amikor a bünügy lefolyt, Komáromban járt Illésházy István, a király „képe" és parancsolatjára a városi esküdtbírák uraimék a következő ítéletet mondották Orsolya asszony, a gyermekgyilkos ellen: „Orsolya, Kalmár Miklós törvénye és sententiája az: hogy ő reá nyilván való halálos sententia rakatott volna ez mi városunkban, Comaronban, az ő paráznaságáért és gyilkosságáért, kikért halálos sententia lött volna fején, de az úr ő Nagysága, Illyésházy István urunk itt lévén Comáronban, ki magyar ország Gubernátorának, Mátyás herczegnek ez magyar országban, fejének ez Orsolyának kegyelmet adott, illyen okkal, (kit azon ő nagysága meg parancsolt, hogy az város prothocolomjában be legyen írva) hogy ez után soha, semmi szin alatt, ez mi várasunkban, Comáronban szabad ne legyen lakni, hanem 12 mérföldnyire mennyen lakóul, ha penig itt az várasban tapasztaltatnék, tehát azon sententia szálljon fejére és ezen be írt sententia ereje által feje vétessék, mely sententea ki mondatott precipiáltatott."

Nem telt bele egy esztendő sem, 1609. március 24–én a városi törvényszék elhatározta, hogy ha Kalmár Miklós és Marovits Orsolya asszony 15 nap leforgása alatt 32 forintot lefizetnek, akkor grácia adatik fejüknek, amit április 15–én pecsétes levélben is megkaptak.

Most pedig lássuk, hogy 1608. november 12–én a nemes város székülő bírái hogyan ítélkeztek két kis tolvaj ügyében: „Lött törvény az Dettreköy Paal deák és Vanay Szabó János között, ki lopásnak nyilván való vétkében thaláltattanak, kikhez az Padánban lakozó László Benedek felelt, mivel hogy az ő szekeréről lopták el 18 szál deszkáját, kikhez hozzá felelvén ezen A. és az I–k (A – Aktor, felperes, I – Incattus, in causam attractus, alperes) semmit az dolgokban és vétekben nem tagadtatván, hanem minden vétkeket az lopás felől megvallottanak. Annak okáért az uraim ökegyelmük: ugymint Markházy uram sereg bírája, Feyérváry Szabó János Bíró képe várassy rend, Kovács György, Egerszeghy Ambrus lovas hadnagy, Varga Gergely, Megyessy Mihály, Virágh Miklós, Nathkay Ferencz, Szeöcs Balás, Lakatgyártó Balás, Danielffy Geörcs Imre, Czyne János, Varga István, Csonthó Gál, Olasz András deák, Szeöcs Mátyás és Vestöy Jakab hozzá látván ilyen törvényt töttenek: Mivelhogy ez két nyilván való lopó, mind Pál deák és János semmit az dolgokban nem tagadának, ez lőn törvényük, hogy László Benedek visellye gongyát ez két nyilván való lopóknak és akasztassa föl ököt, mind azon által ugy ítéltek az uraim, hogy méltók az akasztófára. Az mi penig Pál deák feleségét illeti, mivelhogy az ő ura nyilván való sok latorságát és lopását jól tutta és ki nem mondotta, azért 15 napigh ki menjen a várasról és semmi képpen itt az várason ne merjen maradni, ha penigh az asszon 15 napigh ki ne menne, tehát neki is törvénye lészen."

Dr. Alapi Gyula

Várjuk az érdeklődőket

UFO–KLUB ALAKUL

Lapunk rendszeres olvasói tapasztalhatták, hogy immáron hosszabb ideje foglalkozunk azokkal a különös, UFO–gyanús esetekkel, amelyek Komáromban, a járásban történnek.

Nem azért tesszük ezt, hogy olvasóinkat ijesztgessük, netalán pszichózist váltsunk ki, sem pedig azért, hogy bárkit is „kacsamesékkel" szórakoztassunk. Erre egyszerűen nincs szükségünk azon egyszerű oknál fogva, hogy mindazok a különös esetek, észlelések, amelyek környezetünkben történnek és amelyek nagy része a tudomásunkra jut, minden fantáziálást, képzelgést felülmúlnak. S ezekről tudnunk, beszélnünk kell. Ezt a célt szolgálná egy (nevezzük így) UFO–klub esetleges megalakulása is, melyben szívesen látnánk mindazokat (s amint tapasztaljuk, ilyenek szép számban vannak), akiket tágabb értelemben is érdekel ez a téma, vagy akik önmaguk is átélői, ha úgy tetszik „szenvedő alanyai" voltak valamiféle egyelőre megmagyarázhatatlan élménynek, esetnek, találkozásnak. Egyszerűen arról van szó, hogy jó lenne időnként kötetlenül összejönnünk valahol tapasztalat– vagy élménycsere céljából. Ezért fordulunk mindazokhoz, akik keresik ilyen érdeklődésű embertársaik társaságát és barátságát, szíveskedjenek bennünket nevük és címük feltüntetésével nyílt levelezőlapon vagy személyesen, illetve telefonon értesíteni a szerkesztőségben.

Címünk: DUNATÁJ szerkesztősége, 945 01 Komárom, Szénа tér 3., telefonszámunk 602 41.

OLVASÓINK KÜLÖNÖS ÉLMÉNYEI

Az „életre kelt" karóra esete és az izsai UFO

I. K. komáromi lakos: Több mint egy hónapja történt. Feleségem külföldön nyaralt, egyedül voltam otthon. Egy este a „Figyelnek bennünket" című ufóskönyvet olvastam. Későre járt, elálmosodtam. Karórám, amely értékes kuwaiti emlék, fél kettőt mutatott. Lecsatoltam és magam mellé helyeztem az üres ágyra. Később arra ébredtem, hogy kutyám fel–alá rohangált a lakásban, rendkívül izgatott volt, s mindahányszor a szobába jött, csaholt, ugatott. Ilyent korábban soha nem csinált. Fel akartam kelni, de képtelen voltam rá. Elzsibbadt a lábam, s mintha valami láthatatlan erő az ágyhoz nyomott volna. Ennek önmagában nem is tulajdonítottam különösebb jelentőséget, mivel este súlyzóztam, gondoltam, hogy bizonyára izomlázam van. Még felemelkedni sem tudtam az ágyon. Fekve maradtam és ismét elaludtam. Reggel furcsa érzéssel ébredtem. Megpróbáltam átgondolni, mi is történt éjszaka, de túl sok időm már nem volt, mert sietnem kellett munkahelyemre. Ekkor pillantottam rá ismét a karórámra. Mintegy kilencven fokkal el volt fordulva a számlap, illetve az óra belseje. A hagyományos szerkezetű, tucatgyártmánynak éppenséggel nem mondható órát elvittem az óráshoz. Kizárt dolog, hogy ütés, rázkódás, vagy egyéb erőszakos külső hatás érte volna. Márpedig az órás szerint a belső szerkezetét csak nyitott állapotban, erőszakos beavatkozással lehetett volna elfordítani, de akkor nem működne a kényes, precíziós szerkezet. Márpedig az én órám működik, s az biztos, hogy én nem bántottam. Egyébként is műszaki antitalentum vagyok. Különös, hogy az órás az óra fedelét sem tudta felnyitni. S még különösebb, hogy olykor reggelre el–elmozdul a szerkezete. Azóta nem viselem az órámat.

Beszélgetés közben magam is kezembe veszem a Kuwaitból származó, nagy számlapú karórát. A dátumot mutató kis ablakocskában fejjel lefelé mutatja az aznapi dátumot. Különös érzés tölt el. Ez a karóra, furcsa módon, önálló életre kelt.

Ezzel azonban még nem ért véget a meglepetések sorozata — folytatja beszélgetőpartnerem. — Miután feleségem hazaérkezett külföldről, ő is a már említett könyv olvasásába kezdett. Még a munkahelyére is magával vitte. Egy reggel izgatottan jött haza az éjszakai szolgálatból és a következőket mesélte: „A rendelőben az asztalnál ülve olvastam a könyvet. Tíz óra lehetett, amikor különös zúgásra, zizegő hangra lettem figyelmes, s megpillantottam egy erős fényű, lebegő gömböt. Éreztem, hogy zsibbadni kezdenek a lábaim és félelemmel vegyes furcsa érzés lesz rajtam úrrá. Maradék lélekjelenlétemet és erőmet összeszedve kirohantam. A rendelőbe csak a reggeli műszakváltás előtt tértem vissza."

Úgy látszik, hogy a furcsaságok nem járnak egyedül, mert ezt követően feleségem, akin továbbra is tapasztalható volt a félelemérzet, azt mondta, hogy tévénézés közben olykor kék színű, szabályos gömböt lát a képernyőn. Igyekeztem őt megnyugtatni. Őszintén szólva azt gondoltam, hogy képzelődik. Egyik este éppen a konyhában tartózkodtam, amikor szólított: Most gyere be! A képernyőre pillantva ugyancsak meglepődtem. Öklömnyi nagyságú, sötétkék, szabályos gömb mozgott rajta fentről lefelé, majd a képernyő közepének irányába. Eltűnt, majd két–három perc múlva ismét megjelent. Elmeséltem az esetet a tévéjavítóknak, akik azt mondták, hogy ilyen jelenséget, műszaki hibát vagy zavarást nem ismernek. Hát csoda, hogy ezek után „meglódul" az ember fantáziája? Véleményem szerint az előbbi esetek összefüggenek olvasmányunkkal, azzal, hogy mindketten érdeklődünk az UFO–irodalom, illetve téma iránt.

N. T. izsai lakos: Egy este Komáromba igyekeztem, amikor a sötétben hátulról majdnem belefutottam egy, az útpadkán hirtelen megállt, pozsonyi rendszámú autóba, amelynek kiugráltak az utasai, izgatottam figyelték az égboltot és mutogattak. Mi bajuk van ezeknek, csodálkoztam, majd magam is az égboltra szegeztem tekintetemet. Hatalmas, piros színű, tányérszerű valami mozgott komótos lassúsággal előre–hátra, néha meg–megállva. Nem repülőgép volt, az bizonyos. Egy idő után a különös repülő test nagy sebességgel eltűnt az éjszakában, jól kivehető fényes csíkot hagyva maga után. Emlékszem, mindez azon a héten történt, amikor a tévé Nulladik típusú találkozás című műsorában a Gönyűnél megriasztott kenyeresautós esetével foglalkozott. Nem sokkal később vadonatúj színes tévénk különösen kezdett „viselkedni". Magától bekapcsolt, kikapcsolt, s ez ugyancsak sok bosszúságot szerzett nekem és a férjemnek. Még jótállás alatt volt a készülék, gondoltuk, behozzuk Komáromba, a szervízbe. Ott megnézték, és megállapították, hogy semmi baja. Hazavittük, de még legalább egy hétig ugyanazt csinálta. Magától bekapcsolt, s ha „neki" úgy tetszett, kikapcsolt. Villanyszerelőt is hívtunk, nézze meg, nem az elektromos vezetékben van–e a hiba. Mindent a legnagyobb rendben talált. Egy idő után a tévé már nem bosszantott többé bennünket. Az az igazság, hogy mindezt akkor nem hoztuk összefüggésbe az ún. UFO–jelenséggel. De az utóbbi időben annyi furcsaságról, különösebbnél különösebb esetekről hall az ember...

Lejegyezte:
Németh István

Beszélgetések az UFO–jelenségekről (27.)

AZ EMBERISÉG LEGNAGYOBB TALÁNYA

1988. február 11–én Beira mozambiki város több ezer lakosa figyelt meg egy szokatlan jelenséget. Délután három óra körül egy óriási tárgy jelent meg a város felett, amely ejtőernyőre hasonlított. Forgott a tengelye körül és két hatalmas fényszórója volt. Három órán át mintegy 3000 méteres magasságban lebegett Beira felett és jól megfigyelhető volt távcsővel. A jelenség eddigi történetében a legfantasztikusabb eset volt. A megfigyelők közül senki sem kételkedett abban, hogy az, amit lát, nem földi technikára emlékeztet.

1990. március 30–ról 31–re virradó éjszaka ismeretlen repülő testek jelentek meg Belgium és fővárosa felett. Néhány hónapos szünet után újra megjelentek Belgium légterében az UFO–k. A jelenségről egy belga amatőr videofelvételt is készített, s az esettel az RTL TV1 televíziós társaság is foglalkozott. A videofelvételen megörökített jelenség valós voltát tizenöt rendőr egybehangzó vallomása, valamint Brüsszel elővárosának több ezer lakosa is megerősítette. Valamennyien megfigyelték és leírták az esetet. Három ismeretlen repülő tárgy volt látható Brüsszel elővárosának egén, melyeket a hadsereg rádiolokátorai is jeleztek. Két F 16–os vadászgépet indítottak a testek megfigyelésére. Mivel több belga város és falu lakói is látták az azonosítatlan repülő tárgyakat, a kormány megbízta a SOBEPS elnevezésű belga szervezetet, amely az űrjelenségek megfigyelésével foglalkozik, valamint Guy Coenie belga hadügyminisztert a jelenség kivizsgálásával. Nem puszta időtöltésről volt szó, hiszen a hadügyminiszter elrendelte, hogy tartsanak állandó készültségben egy katonai vadászgépet.

Még 1981–ben az ICUFON (Kontinensközi Kapcsolat a Galaktikus UFO–hajók Megfigyelésére és Értékelésére) igazgatója, dr. Colman S. von Keviczky (Keviczky Kálmán) két csomagra való anyagot küldött R. Reagannak, az USA akkori elnökének, melyek az UFO–k specifikus katonai aktivitását bizonyították és nem zárták ki annak a lehetőségét, hogy az UFO–k és a földi egységek között fegyveres összeütközésre kerülhet sor. Robert L. Schweitzer tábornok, az USA Nemzeti Védelmi Tanácsának katonai tanácsadója azt a választ adta Keviczky doktornak, hogy az elnök teljes mértékben tájékozódott arról a fenyegetettségről, amelyre az ICUFON felhívta a figyelmét. Később a tábornokot nyugalmazták, a közvélemény pedig semmit sem tudott meg az amerikai elnöknek küldött csomagok tartalmáról.

Az UFO–jelenségeknek, mint földönkívüli civilizációk űrhajóinak az ellenzői a mai napig azzal érvelnek, hogy nincs semmi sem naprendszerünkben, ami arra a feltevésre jogosítana bennünket, hogy itt netán idegen civilizációk küldöttei foglalatoskodnának. Ezzel a nézettel vitába lehet szállni. Vegyük például a Holdat. E holtnak tűnő szomszédos égitest körül valami nincs rendben.

1715. május 3–án 9.30 órakor J. Liuville francia csillagász a Hold nyugati részének megfigyelése közben fénysugarak furcsa rezonanciájára lett figyelmes. Ezek a fényjelenségek meglehetősen rendszertelenek voltak és különböző helyeken jelentek meg. Jellemző módon mindig az árnyékos részekből tűntek elő. Ugyanabban az időben E. Halley, ismert angol csillagász ugyanilyen jelenségre lett figyelmes. Egy másik tudós, J. Schröter, 1875. október 12–én feljegyezte naplójába, hogy az Esők Tengerének közepén hirtelen erős fényjelenséget észlelt. A fénylő folt, amely felvillanásokból állt, egyenesen haladt észak felé. Ugyanilyen fényjelenséget észlelt délről is. 1957 őszén J. Curtis amerikai csillagász megjelentette a Fra Mauro kráter fényképét, melyet 16 hüvelykes távcső segítségével, nagyérzékenységű filmre rögzített. Egy máltai keresztre emlékeztető fényjelenség volt látható rajta. A szakértők később megállapították, hogy a felvétel hiteles.

(Folytatása következik)

K. Mészáros János

NOVATREND

Komárno

Kedvező áron megvételre kínál Junkers technológiával ellátott Karma típusú gázkályhákat:

- **K2 gázkályha (2 KW teljesítmény) 2 130 korona**
- **K3 gázkályha (3 KW teljesítmény) 3 840 korona**
- **K5 gázkályha (5 KW teljesítmény) 4 050 korona**
- **K6 gázkályha (5 KW teljesítmény) 4 350 korona**

Továbbá:

- **gáztűzhelyeket villanysütővel:**

lehér színben 5 357 korona
barna színben 5 940 korona

- **egyszerű fehér színű gáztűzhely 3 920 korona**
- **25 KW–os svájci, szabályozóelektronikával ellátott KP 25 ZE típusú gázkazán 3 éves jótállással!!! 12 725 korona**
- **P 320 típusú szalagfűrész 4 150 korona**
- **NJ 3 típusú 3 literes hurkatöltő 450 korona**

Érdeklődni és megrendelni az alábbi címen lehet:
945 01 Komárno, Vozová 8 A/2.
Telefonszám: 0819/600 51.

KÖSZÖNTŐ

Augusztus 31–én ünnepli 18. születésnapját Komáromban

Végh József.



E szép ünnep alkalmából millió szál virággal köszöntjük, jó egészséget, boldogságot és még sok ilyen szép napot kíván anyukája és testvére Rodika. A jókívánságokhoz csatlakoznak a nagyszülők, az izsai ismerősök, Gogola papa, Marti mama, Gyurka papa és mami.

Érvényesülni szeretne?
Közreműködésemmel előre törhet az üzleti életben!
Hirdessen az én segítségemmel!
Keressen munkaidő után a 30 20–as komáromi telefonszámon.

APRÓHIRDETÉSEK

• **Magyarországi jogi képviseletet és ügyvédi munkát vállalok.** Dr. Perczel Balázs, Tichá u. 7, Komárom, telefonszám: 0819/61 608. Félfogadás helyben, kedden és csütörtökön 9 és 11 óra között.

• **Vennék** régebbi családi házat üzlethelyiség létesítése céljából Komárom központjában, ill. a piactér környékén. Cím: Czuczor Béla, 941 23 Andód 453, telefonszám: 0817/239 82.

• **Eladók** törzskönyvezve, többszörösen kitűnő győztes szülőktől származó pekingi palota–kutyakölykök. Emellett kitűnő minőségű kanokkal fedeztetést vállalunk. Cím: Máté János, 70140 Bátaszék, Bezerédi u. 8 (Tolna megye), Magyarország.

• **Eladó** 1 ha 6 ár szántóföld a Komáromi járásban, a nemesócsai határban. Érdeklődni lehet a 0819/40 51–es telefonszámon.

• **Predám** I,6 ha poľnohospodárskej pôdy v okrese Komárno, v chotári Zemianska Olča. Informácie na telefónnom čísle 0819/40 51.

• **Eladó** jó állapotban levő pozón. Érdeklődni lehet munkaidő után a 0819/633 08–as telefonszámon.

• **Eladó** 8–hónapos bikaborjú. Érdeklődni lehet Jóba Andrásnál (Martos, 19 sz.).

• **Bérbe vennék** Komáromban szoba–konyhás lakást. Ajánlataikat munkaidő alatt a 602 41–es telefonszámra kérem.

• **Játék, amely meghódította a világot!** A FAMILY videósjáték kétspeciális joystickkal, féléves jótállással 2500 koronáért, utánvéttel megrendelhető. Márkás termék, csak nálunk kapható! Cím: Garant kereskedelmi kisipari szövetkezet, Petőfi sor 26, 946 03 Gúta.

• **Eladó** négyszobás családi ház Gútán, a Lesná 11–es szám alatt. Ár megegyezés szerint. Érdeklődni lehet a 0819/941 174–es telefonszámon.

• **Eladó** 12–áras kert Őrsújfalun. Érdeklődni lehet az alábbi címen: Szabó L., Zupka utca 20/15, Komárom.

• **Elcserélem** komáromi szoba–konyhás lakásomat kétszobásra. Érdeklődni lehet 19–20 óra között a Družstevná utca 23/29 címen.

• **A Linda baby–centrum** kéri azt a feltehetően bátorkeszi vásárlót, aki a múlt hét szombatján az üzletben felejtette a kifizetett árut, jelentkezzen a 941 806–os gútai telefonszámon!

• **Olcsón eladó** jó állapotban lévő gyermekállóka. Érdeklődni lehet munkaidő után a 633 08–as komáromi telefonszámon.

• **Kiadó** két diáklánynak (iskolatársak előnyben) egy berendezett szoba Komárom központjában. Érdeklődni lehet a 612 16–os komáromi telefonszámon 20 óra után.

• **Elcserélem** 7. lakótelepi nagy szövetkezeti garzonlakásomat (197 négyzetméter alapterület) kétszobás szövetkezeti lakásra. Ajánlataikat 21 óra után az 53 012–es telefonszámra kérem.

• **Elcserélem** komáromi hetedik lakótelepi egyszobás (nem különálló konyhával), erkélyes állami lakásomat kétszobásra, esetleg kis háromszobásra. Az ajánlatokat a Dunatáj szerkesztőségébe, a 602 41–es telefonszámra kérem.

JEDNOTA

fogyasztási szövetkezet, Komárom

Nemrég hallottuk: szövetkezetünk egyre népszerűbb a vállalkozó kedvű emberek körében. Elhisszük, ugyanis folyamatosan komoly lehetőségeket biztosítunk és kínálunk mindenkinek. Íme, most is:

Bérbevételre kínáljuk alábbi üzemegységeinket:

Bevásárlóközpont (élelmiszer + háztartási cikkek): Izsa, Csicsó, Nemesócsa, Megyercs;
Vegyesáru: Búcs;
Élelmiszer (vegyesáru), vendéglő (egy épület): Osada Družby (Moszkva) és Pozsonyi út Gúta,
Vendéglő: Gúta (Jánošík, Aranykalász, Szegvári), Kolozsnéma, Ógyalla (a vasútállomásnál);
Szálloda: Gúta (Vág szálló);
Egy épületkomplexum Komáromban, a Bauring laklótelepen (számos célra felhasználható).

– • –

Ezenkívül gépparkunkból a következő járműveket, haszon– és erőgépeket kínáljuk megvételre (leasing formájában):

Tatra 613 és Volga személygépkocsik, Csavdar kisautóbusz, Bjelorusz traktor, UNC 060–as kisrakodó, LIAZ típusú mozgóbolt (3 db – élelmiszer, piperecikkek és felvágottak árusítására alkalmasak), valamint LIAZ és TRO típusú tehergépkocsik.

Jelentkezésüket lehetőleg szeptember 10–ig kérjük a komáromi JEDNOTA központjába (Petőfi utca 7, Homola Mihály mérnök), vagy pedig a 624 86–os (üzemegységek) és a 624 89–es (gépek) komáromi telefonszámon.

Ha ezen hirdetésünket türelmesen végigtanulmányozta, lehetetlen, hogy ne találta volna meg az Önnek megfelelő kínálatot.

HOROSZKÓP

Augusztus 29–től szeptember 4–ig

VÍZÖNTŐ (I. 21. — II. 20.) Az állandó kapcsolatban élőknek kedvez ez a hét. Olyan lelki támaszra van ugyanis szüksége minden Vízöntőnek, amit csak a házastársától, élettársától kaphat meg. Munkahelyén kellemetlen helyzetbe kerül mások miatt, de néhány hét múlva minden magától megoldódik.

HALAK (II. 21. — III. 20.) Sokfelé megfordul, sokféle emberrel találkozik, s nem is titkolja, hogy közülük szeretné kiválasztani azt, akihez hozzákötí életét. Ez nem baj, ha egyedülálló, de amennyiben elkötelezte magát valaki mellett, néhány kínos pillanatot szerez partnerének, s főleg önmagának.

KOS (III. 21. — IV. 20.) Csöndes, kellemes hétkezdet után sok olyan váratlan esemény történik, ami alaposan felkavarja érzelemvilágát és talán fordít további tervein is. A sok tennivaló közül nem is egy túl rövid határidejű, ami miatt ideges és kapkod. Nem érdemes, mert akkor nagyobb a hibalehetőség.

BIKA (IV. 21. — V. 20.) Érzéki hangulatban telik minden napja. Vágyai vezérlik és nem is csalatkozik. Munkahelyén végre kicsit lazíthat. A sok feladat után most úgy érzi, nincs kihasználva az ereje és különmunkát szeretne. Hacsak nem a pénz hiánya szorítja, inkább mondjon le róla és pihenjen.

IKREK (V. 21. — VI. 21.) Nehezen tudja megértetni magát partnerével, mert nem mondja ki érzéseit. Nem szégyen az, ha valaki feltárja szívét az előtt, akit szeret! A hét elején egy kicsit szétszórt, de csütörtökre mindent sikerül rendben elintéznie.

RÁK (VI. 22. — VII. 22.) Kedves meglepetésben lesz része az elkövetkezendő napokban. Az elmúlt hetek munkájának gyümölcse lassan beérett, már csak a pénztárba kell mennie a honoráriumért.

OROSZLÁN (VII. 23. — VIII. 23.) Nem érdemes apróságok miatt zsörtölődni, hiszen a mosolyszünet nem annyira a partnerét, mint inkább önt viseli meg. Se munkahelyváltoztatással, se új feladatok vállalásával ne foglalkozzon. Szeptember közepe után alakítsa ki a jövőjét hosszabb távra.

SZŰZ (VIII. 24. — IX. 23.) Ha nyitott szemmel jár, észreveszi, hogy ki az a környezetében, aki szívesen kerülne közelebbi kapcsolatba önnel. Kellemetlen megbeszélések sorozata következik, ráadásul csak kevesen értik, mik a tervei és nem tudnak segíteni.

MÉRLEG (IX. 24. — X. 23.) Gondjait szeretné megosztani a partnerével, de sosem talál alkalmas pillanatot. Egyre kilátástalanabbnak érzi a helyzetét, pedig nincs is olyan nagy baj. A jövő héten talán már mosolyog majd az egészen. Kötekedő és veszekedős, kollégái is kerülik a héten.

SKORPIÓ (X. 24. — XI. 22.) Ha szán egy kis időt az udvarlásra és nem akar ajtóstul rohanni a házba, kérése meghallgatásra talál és nagyon kellemes napoknak néz elébe. Most önnek támad kedve pihenésre és amint teheti, elvonul távol a világtól. Ha nem teheti, akkor is lazít a munkatempón.

NYILAS (XI. 23. — XII. 21.) Kapcsolatának most az tenne jót, ha néhány napig külön lenne partnerétől. A távollét kitűnő alkalom arra, hogy saját érzéseit tisztázza, és eldöntse, valóban együtt akarnak élni, vagy inkább különutakon folytatja tovább az életét.

BAK (XII. 22. — I. 20.) Gondjai napról napra szaporodnak, és nincs kivel megosztania a terhet. Kollégái saját egzisztenciájuk alakításával vannak elfoglalva. Ne várjon tőlük segítséget, vagy támogatást.

MŰSORAJÁNLAT

SZOMBAT

Budapest 1

6.15 Falutévé, 6.30 A Reggel, 8.05 Közjáték, 8.10 Jó reggelt adj, Istenem!, 8.15 Mesék Napkeletről, Napnyugatról, 8.40 Cimbória, 8.50 A fekete testvérek (német), 9.15 Furcsaságok showja, 9.40 Komisz kölykök és a fődíj (angol), 10.05 Szupernagyi, 10.30 Hol–mi?, 11.00 Traffic Jam, 11.25 Tévémagiszter, 12.55 Panoráma, 13.55 Szezám utca, 14.55 Bakelit, 15.25 Kispest–Honvéd–FTC bajnoki labdarúgómérkőzés, 17.45 Hőmérő, 18.45 Novo moda, 19.20 Esti mese, 20.00 Híradó, 20.30 Telesport, 20.40 Karatepárbaj (amer.), 22.05 Közjáték, 22.15 Bongó, 23.25 Dietrich Fischer–Dieskau Schubert–estje (NSZK)

Budapest 2

8.00 Műsorismertetés, 8.05 Tüskevár, 8.40 Sorstársak, 8.55 A vitorlázórepülés, 9.15 Naš ekran, 9.40 Unser Bildschirm, 10.05 Ecranul nostru, 10.30 Naša obrazovka, 11.00 A rongybabák kalandjai, 11.25 Haf és Raf (csehszlovák), 11.35 Folkszínpad, 12.15 Família Kft., 12.45 A Spree kalózai (német), 13.10 Néprajzi értékeink, 13.20 Műsorismétlés, 13.30 Azok a csodálatos állatok, 13.45 Musica Historica, 14.05 Mentsük meg a pandát!, 15.00 Koktél, 15.40 Mrs. Hungary Sri Lankán, 16.10 Rockstúdió, 16.35 A hónap versei, 16.55 Nézze meg az ember!, 17.00 Autó 2, 17.25 Hupikék törpikék, 17.50 Beyond the Forest, 18.49 Időjárás, 18.57 Knight Rider (amer.), 19.50 Körözőlevelek (német), 20.52 Muzsikáló Magyarország, 21.30 Telesport, 22.00 Esti egyenleg, 22.20 Időjárás, 22.25 Kis esti zene, 23.08 Montenegro, avagy disznók és gyöngyök (svéd)

Pozsony 1

8.30 Műsorismétlések, 9.40 Walt Disney bemutatja, 11.10 Eiger, 13.20 Laci, te hercegnő vagy!, 15.40 Népdalok, 16.25 A nap percei, 16.30 Marečku, tollat kérek! (cseh), 18.05 Receptek nemcsak vasárnapra, 18.50 A MATES számainak húzása, 19.10 Mese, 19.30 Tévénapló, 19.50 Dokumentumfilm, 20.05 A nagy föld (amer.), 22.50 Sporthírek, 23.10 Arany Európa '92

Pozsony 2

16.00 Ne féljenek az elsősöktől, 17.00 Zenés műsor gyerekeknek, 18.00 Mese, 18.10 Hupikék törpikék, 18.40 Stan és Pan, 19.00 Híradó, 19.20 Kozmikus kalandok, 20.01 Holdkórosok, 21.25 Időszerű események, 21.35 Filmújdonságok, 22.25 Dzsesszmuzsika

Bécs 1

9.00 Hírek, 9.30 Diagnózis, 10.15 Kolumbusz Kristóf utazása, 11.00 Három ember egy csónakban, 12.30 Halló, Ausztria – halló, Bécs!, 13.00 Hírek, 13.10 Rólunk van szó, 13.35 Anasztázia, 15.15 Rövidfilm, 15.35 Kum–kum, 16.00 Gyermekwurlitzer, 17.00 Minihírek, 17.10 Az én dzsungelkönyvem, 17.30 Cirkusz, 18.00 Hírek, 18.05 Sport, 18.30 Trapper John, 19.30 Híradó, 20.00 Sport, 20.15 Örökzöld slágerek, 22.05 Arany lányok, 23.10 A cápa III. (amer.), 0.50 Veszélyesen kell élni (francia)

Bécs 2

13.10 Európai zenei fesztivál, 13.40 Mahler: c–moll szimfónia, 15.15 Brigadoon, 17.00 Barangolás, 17.30 Kőszeg, 18.00 Heidi és Erni, 19.00 Tartományi élet, 19.30 Híradó, 20.00 Kulturális magazin, 20.15 Pókháló, 23.30 Szórakoztató műsor, 1.05 Hírek

VASÁRNAP

Budapest 1

6.43 Napi műsorajánlat, 6.45 Falutévé magazin, 7.30 Hagyd aludni a mamát és a papát!, 7.55 Így szól az Úr!, 8.00 Kávé habbal, 8.25 Közjáték, 8.30 Vasárnapi turmix, 11.00 Álljunk meg egy szóra!, 11.10 Paraván, 11.40 Lascaux gyermekei (francia), 13.10 Folklór 1991, 13.40 A Bakony az én Párizsom, 13.55 Képújság, 14.05 Jolly Joker (NSZK), 14.55 Telis–televideo '92, 15.00 Nemzetközi táncdalfesztivál, 15.45 LA SEPT, 16.40 Örömhír, 17.00 Walt Disney bemutatja, 18.45 Góóól, 19.30 A Hét, 20.30 Telesport, 20.40 Közjáték, 20.45 TV1 filmutazás, 21.00 Hannah és nővérei (amer.), 23.35 Képújság

Budapest 2

7.00 Napra–forgó, 9.05 Kéménymesék a padláson, 9.25 Tüskevár, 9.55 Kánon, 10.25 Három kívánság, 10.45 Tanévnyitó 1992, 11.20 Mi történt a jövő héten?, 11.30 Zempléni Művészeti Napok, 12.00 Alpok–Adria Magazin, 12.20 Cigányzene a Trombitás étteremből, 12.35 Gazdaképző, 13.05 Három kívánság, 13.45 Hogyan filmezik Rozmaringot?, 15.15 Zempléni Művészeti Napok, 16.00 K + P, 16.25 Delta, 16.50 Zempléni Művészeti Napok, 17.25 Három kívánság, 18.00 Forma–1 Belga Nagydíj, 19.05 Família Kft., 19.40 Zempléni Művészeti Napok, 20.56 Körözőlevelek (német), 22.01 Időjárás, 22.06 Telesport, 23.15 Rockpódium

Pozsony 1

8.45 Kuko és a gyerekek, 10.05 Objektív, 10.35 A Športka számainak húzása, 10.55 Rossz vér, 12.55 A héten történt, 14.35 Sportstúdió, 17.00 Táncdalparádé, 18.00 Walt Disney bemutatja, 19.10 Mese, 19.30 Tévénapló, 19.50 Szórakoztató játék, 20.35 Spearfield szenátor leánya, 21.30 Más Európa, 22.25 Sporthírek, 22.40 Forma 1, 23.20 Hangverseny.

Pozsony 2

10.05 Nils Holgersson, 15.45 Filmmúzeum, 17.20 Hlinka ünnepségek Ružomberokban, 18.00 Mese, 18.10 Műsormagazin, 19.00 Híradó, 19.20 Kozmikus kalandok, 20.01 Edith és Marcel (francia), 22.45 Időszerű események

Bécs 1

9.05 Vigyázat, kultúra!, 10.15 Cimarron, 12.30 Pillantás a hétre, 13.00 Hírek, 13.10 Heidi és Erni, 13.35 Záróakkord (francia), 15.10 Rövidfilm, 15.30 Kum–kum, 15.50 Az időgép, 16.10 Hét kívánság, 17.00 Minihírek, 17.10 X–Large, 18.30 Trapper John, 19.30 Híradó, 19.48 Sport, 20.15 Oppen és Ehrlich, 21.05 Elisabeth, 21.50 Látomások, 22.10 Színházi közvetítés, 23.55 A sanzon világa, 0.45 Hírek

Bécs 2

11.00 Salzburgi Ünnepi Játékok, 13.30 Haza, idegen otthon, 13.55 Sport, 16.30 A vikingek nyomában, 17.15 Idősek klubja, 18.00 Heidi és Erni, 18.30 Ausztria–kép, 19.00 Tartományi élet, 19.30 Híradó, 20.15 James Bond 007, 22.15 Hírek, 22.25 L. A. Law (amer.), 23.15 Nem kell több szex? (amer.), 0.45 Mr. Moto (amer.)

HÉTFŐ

Budapest 1

5.45 Falutévé, 6.00 A Reggel, 8.30 Közjáték, 8.35 Walt Disney bemutatja, 10.20 Kincskeresés Európában, 10.30 Képújság, 17.00 Megveszem ezt a nőt (mexikói), 17.40 Mini klip–mix, 17.50 Pénzvilág, 18.00 Dimenzió, 18.45 Veletek vagyok mindennap, 18.55 Uborka, 19.15 Bűvös hatos, 19.35 Engedjétek hozzám, 19.40 Esti mese, 20.00 Híradó, 20.30 Telesport, 20.40 Bobby és Sarah (amer.), 21.30 Közjáték, 21.40 A mi szerelmeink, 23.15 Késő esti híradó

Budapest 2

15.00 Parlamenti Napló, 17.00 A TV2 ajánlja, 17.05 Hírek, 17.10 Magyarországi néptáncok, 17.25 Kérdezz! Felelek, 17.45 Regionális híradó, 18.00 Híradó, 18.10 Időjárás, 18.20 Csacska macska, 18.45 Burleszk–buli, 19.05 40 éve vidám a Vidám, 20.30 Telesport, 21.00 Stúdió '92, 22.00 Esti egyenleg, 22.20 Időjárás, 22.25 Napzárta előtt, 22.45 Egy falusi plébános naplója (francia)

Pozsony 1

8.30 A nap percei, 9.05 Műsorismétlések, 15.45 Fiatal jogászok, 17.00 A nap percei, 17.10 Sporthírek, 18.10 Piac, üzlet, pénzügyek, 19.10 Mese, 19.30 Tévénapló, 20.05 Emberevők

Pozsony 2

18.00 Mese, 18.20 Dokumentumfilm, 18.40 A természet szépségeiről, 19.00 Híradó, 19.22 Kozmikus kalandok, 20.06 Élet a természetben, 20.35 Publicisztika, 21.40 Időszerű események

Bécs 1

9.00 Hírek, 9.30 Ausztria-kép, 10.00 Ausztria kincseskamra, 10.25 Popeye, 10.30 Aladdin kalandjai, 12.00 Beszélgetés, 13.00 Hírek, 13.10 Santa Fétől nyugatra, 13.35 Kungfu, 14.25 Tarzan és az ördögnő, 15.40 Állatok paradicsoma, 16.00 Nils Holgersson, 16.25 Gruey, 17.00 Minihírek, 17.10 Wurlitzer, 18.00 Hírek, 18.05 Rólunk van szó, 18.30 Trapper John, 19.30 Híradó, 20.00 Sport, 21.25 Miami Vice, 22.10 Szex, hazugság és video (amer.), 23.55 Helle (francia)

Bécs 2

16.40 Művészlexikon, 16.45 Mesés séges táplálék, 17.30 Hársfa utca, 18.00 Heidi és Erni, 18.30 Szerelem első látásra, 19.00 Tartományi élet, 19.30 Híradó, 20.00 Kulturális magazin, 20.15 Két történet, 21.15 Telekóp, 22.00 Híradó, 22.30 Etruszkok az Alpokban, 23.15 Éjszakai stúdió

MURPHY TÖRVÉNYEIBŐL

• Az ember mindig úgy emlékszik, hogy maradt még egy korty az üvegben — de sohasem marad.

• A legfinomabb falat, amit a végére tartogatsz, vagy rohadt belül, vagy csont van benne, és eltöri a fogad is. Ha egyik sem, akkor leesik.

AUGUSZTUS 29–TŐL SZEPTEMBER 4–IG

KEDD

udapest 1

5.45 Falutévé, 6.00 A Reggel, 00 Marc és Sophie (francia), 25 Közjáték, 8.30 Hollywood ngol), 9.20 Képújság, 17.00 élutáni egyenleg, 17.10 Megve- zem ezt a nőt, 17.40 Képújság, 7.50 Pénzvilág, 18.00 Orosz ez- edvég, 18.50 Mini klip–mix, 9.00 Sanyi, a költő, 19.15 Cim- ória, 19.35 Esti mese, 20.00 Hír- dó, 20.30 Telesport, 20.40 Az ngol szépség (francia), 21.30 özjáték, 21.40 Aktuális, 22.05 etthely, 23.40 Késő esti híradó

udapest 2

10.00 Parlamenti Napló, 16.45 Hírek, 16.50 Emlékszel még?, 7.25 Kérdezz! Felelek, 17.45 egionális híradó, 18.00 Híradó, 8.12 Időjárás, 18.20 Maci Laci incset keres, 18.40 Telesport, 9.05 A boldog család (NSZK), 0.00 Helló, világ!, 20.45 Remek- művek, 21.00 Telexpo, 21.25 Gondoskodni kegyeskedjék!, 2.00 Esti egyenleg, 22.20 Időjá- ás, 22.25 450 éve született Beth- an Miklós, 22.45 Az amerikai agynéni, avagy cha–cha–cha finn)

ozsony 1

8.00 Műsorismétlések, 15.40 A ap percei, 15.45 Digitális idő, 7.00 A nap percei, 17.10 Tánc- alok, 18.40 Főzök, főzöl, főzünk, 9.30 Tévénapló, 20.05 Delfinek, 0.35 Cinege, 22.30 Események, ommentárok

ozsony 2

17.05 Magyar nemzetiségi ma- azin, 17.50 Mese, 18.00 Bább- m, 19.00 Híradó, 19.22 Kozmi- us kalandok, 20.06 Selmecbá- ya, 20.45 Kredit, 21.20 Sporthí- ek, 21.40 Időszerű események

écs 1

9.00 Hírek, 9.30 Életközösség- ek, 10.00 Rólunk van szó, 10.30 Záróakkord, 12.05 Sport, 13.00 Hírek, 13.10 Santa Fétől nyugat- a, 13.35 Kungfu, 14.25 Speed- ay, 15.55 Stan és Pan, 16.00 Szórakozás is kell, 16.25 Gruey, 7.00 Minihírek, 17.10 Wurlitzer, 8.00 Hírek, 18.05 Rólunk van ó, 18.30 Trapper John, 19.30 íradó, 20.00 Sport, 20.15 Uni- erzum, 21.07 Oldalpillantások, 1.15 Ragtime, 23.45 Bolond ház szovjet)

écs 2

6.00 Sport, 15.25 Művészlexi- on, 15.30 Sport, 16.30 Utazás a zonytalanba, 17.30 Tájékozó- ás, 18.00 Heidi és Erni, 18.30 ié, 19.00 Tartományi élet, 19.30 íradó, 20.00 Kulturális magazin, 0.15 Kék–fehér történetek, 1.07 Külföldi tudósítások, 22.00 íradó, 22.50 Klub 2

SZERDA

Budapest 1

5.45 Falutévé, 6.00 A Reggel, 8.00 Marc és Sophie, 8.25 Közjáték, 8.30 Szezám utca, 9.30 Évgyűrűk, 17.00 Délutáni egyenleg, 17.10 Megveszem ezt a nőt, 17.40 Kincskeresés Európában, 17.50 Pénzvilág, 18.00 Eszmék, eszmények, nosztalgiák, 18.30 Hol–mi?, 18.45 Álljunk meg egy szóra!, 19.00 Mákvirágok, 19.40 Esti mese, 20.00 Híradó, 20.30 Telesport, 20.40 Mentolos ital (francia), 22.15 Közjáték, 22.25 Krétakör

Budapest 2

16.50 Műsorismertetés, 16.55 Hírek, 17.00 Szegénylegény vagyok én, 17.25 Kérdezz! Felelek, 17.45 Regionális híradó, 18.00 Híradó, 18.12 Időjárás, 18.17 Katts és kutyája, 18.41 Zöldpont, 19.03 Ármány és szerelem, 22.00 Esti egyenleg, 22.20 Időjárás, 22.25 Napzárta előtt, 22.45 Kodály Zoltán: Budavári Te Deum, 23.15 A tékozló fiú (csehszlovák)

Pozsony 1

8.00 Műsorismétlések, 17.00 A nap percei, 17.10 Riporterek stúdiója, 17.50 A rendőrség nyomoz, 19.10 Mese, 19.30 Tévénapló, 20.06 Dempsey és Makepeace (angol), 20.55 A keto embert jelent, 21.15 Politika mindenkinek, 21.50 A Szabad Európa rádió meghívására, 22.30 Események, kommentárok, 23.05 Az 5 a 40–ből számainak húzása

Pozsony 2

17.15 Publicisztika, 17.50 ČSFR–Belgium labdarúgó VB–selejtező, 20.06 A suttogó halál (német), 21.45 Időszerű események

Bécs 1

9.00 Hírek, 9.30 Venezuela, 10.00 Rólunk van szó, 10.30 A parti, 12.10 Külföldi tudósítások, 13.00 Hírek, 13.10 Santa Fétől nyugatra, 13.35 Kungfu, 14.25 Sissy hercegnő, 15.45 Osztrák muzsikusok, 16.00 Niklaas, 16.25 Gruey, 17.00 Minihírek, 17.10 Wurlitzer, 18.00 Hírek, 18.05 Rólunk van szó, 18.30 Trapper John, 19.30 Híradó, 20.00 Sport, 20.15 Jackie, 21.55 A modell és a zsaru (amer.), 22.40 Forgószél (amer.), 0.20 Hírek

Bécs 2

6.30 Sport, 15.55 Művészlexikon, 16.00 Sport, 17.00 Környezetvédelem 17.30 Országok és emberek, 18.00 Heidi és Erni, 18.30 Állatkvíz, 19.00 Tartományi élet, 19.30 Híradó, 20.00 Kulturális magazin, 20.15 Kék füzetek, 21.30 Fehéren–feketén, 22.00 Híradó, 22.30 Ervin és Julia

CSÜTÖRTÖK

Budapest 1

5.45 Falutévé, 6.00 A Reggel, 8.00 Marc és Sophie, 8.25 Közjáték, 8.30 Ámokfutó (francia), 10.00 Sorstársak, 10.15 Segítség!, 10.30 Képújság, 17.00 Délutáni egyenleg, 17.10 Megveszem ezt a nőt, 17.40 Képújság, 17.50 Pénzvilág, 18.00 Menedzser Magazin, 18.45 Aktuális, 19.10 Debreceni jazzfesztivál, 19.35 Esti mese, 20.00 Híradó, 20.30 Telesport, 20.40 Szomszédok, 21.10 Közjáték, 21.15 Kicsit másképp, 22.40 Góóól, 23.15 A Niels Pedersen trió

Budapest 2

16.40 Műsorismertetés, 16.45 Hírek, 16.50 Emlékszel még?, 17.25 Kérdezz! Felelek, 17.45 Regionális híradó, 18.00 Híradó, 18.12 Időjárás, 18.20 Tücsök és trombita, 18.35 Telesport, 19.00 Műkincstolvajok nyomában (olasz), 20.00 Körzeti tévéstúdiók műsora, 21.00 Össztűz, 22.00 Esti egyenleg, 22.20 Időjárás, 22.35 Századunk nagy napjai, 23.30 Az őr (francia)

Pozsony 1

8.00 Műsorismétlések, 15.55 A nap percei, 16.30 A jaguár ugrása, 17.20 A nap percei, 17.30 Autósok, motorosok, 18.40 Műsortippek, 19.10 Mese, 19.30 Tévénapló, 20.05 Könnyűzenei magazin, 20.55 Portréfilm, 21.15 A televízió archívumából, 22.30 Események, kommentárok, 23.05 Dokumentumfilm

Pozsony 2

18.00 Mese, 18.25 Természetfilm, 19.00 Híradó, 19.22 Kozmikus kalandok, 20.06 Az utolsó románc, 20.55 Turisztikai magazin, 21.20 Könyvújdonságok, 21.40 Időszerű események, 22.08 Sporthírek

Bécs 1

9.00 Hírek, 9.30 Országok és emberek, 10.00 Rólunk van szó, 10.30 Stoker Thompson, 11.40 New York, 11.45 Fehéren–feketén, 12.15 Idősek klubja, 13.00 Hírek, 13.10 Santa Fétől nyugatra, 13.35 Kungfu, 14.25 Szabálytalan szabályos (amer.), 15.50 Rövidfilm, 16.00 János álmai, 16.25 Gruey, 17.00 Minihírek, 17.10 Wurlitzer, 18.00 Hírek, 18.05 Rólunk van szó, 18.30 Trapper John, 19.30 Híradó, 20.00 Sport, 20.15 Népzene, 21.30 Az ötödik muskétás, 23.10 Őszi szonáta (dán)

Bécs 2

6.30 Sport, 16.10 Művészlexikon, 16.15 Sport, 17.15 Gólyák, 18.00 Heidi és Erni, 18.30 Az igazat mondd!, 19.00 Tartományi élet, 19.30 Híradó, 20.00 Kulturális magazin, 20.15 Belföldi tudósítások, 21.00 Filmújdonságok, 21.30 Vigyázat, kultúra!, 22.00 Híradó, 22.30 Klub 2

PÉNTEK

Budapest 1

5.45 Falutévé, 6.00 A Reggel, 8.30 Közjáték, 8.35 Marc és Sophie, 9.00 Dallas, 9.50 Lottósorsolás, 9.55 Szomszédok, 10.25 Hollywood, 11.15 Képújság, 17.00 Délutáni egyenleg, 17.10 Az üzlet iskolája, 17.45 Pénzvilág, 18.00 Ablak, 18.55 Maradjatok meg szeretetemben!, 19.00 Traffic Jam, 19.25 Uborka, 19.40 Esti mese, 20.00 Híradó, 20.30 Telesport, 20.40 Dallas (amer.), 21.35 Közjáték, 21.40 Panoráma, 22.45 Nemzetközi atlétikai verseny a Mobil Nagydíjért, 23.25 A luxusbunker (francia)

Budapest 2

16.00 Műsorismertetés, 16.05 Hírek, 16.10 Nótafelvételeinkből, 16.30 Clarence (angol), 17.00 Calyp–show, 17.25 Kérdezz! Felelek, 17.45 Regionális híradó, 18.00 Híradó, 18.12 Időjárás, 18.18 Az én pici pónim, 18.30 Ördög nagymama (német), 19.00 A szeszélyes természet, 19.55 Barbárok, 20.50 Százéves a Carnegie Hall, 21.34 Bűvészbolt (angol), 22.00 Esti egyenleg, 22.20 Időjárás, 22.25 Napzárta előtt, 22.50 On Every Street

Pozsony 1

8.00 Műsorismétlések, 17.10 A nap percei, 18.05 A rendőrség nyomoz, 19.10 Mese, 19.30 Tévénapló, 20.06 A szétválasztott világ (angol), 22.00 A világ ünnepei, 22.30 Események, kommentárok, 23.05 A nép nevében (jugoszláv)

Pozsony 2

18.00 Mese, 18.20 Dokumentumfilm, 19.00 Híradó, 19.22 Kozmikus kalandok, 20.06 Niké, 20.45 Repülőnap, 21.40 Időszerű események, 22.20 Ez Amerika (magyar)

Bécs 1

9.00 Hírek, 9.30 Venezuela, 10.00 Rólunk van szó, 10.30 Jackie, 12.05 Tele–állatkert, 12.15 Belföldi tudósítások, 13.00 Hírek, 13.10 Santa Fétől nyugatra, 13.35 Kungfu, 14.25 Kemény legények órája, 16.25 Gyermeksorsok, 17.00 Minihírek, 17.10 Wurlitzer, 18.00 Hírek, 18.05 Rólunk van szó, 18.30 Trapper John (amer.), 19.30 Híradó, 20.00 Sport, 20.15 Rendőrségi hírek, 21.35 Őrült kaszkadőr (francia), 23.10 Sport, 23.50 Átkozottak (amer.)

Bécs 2

6.30 Sport, 14.55 Művészlexikon, 15.00 Sport, 16.00 Hotel Savoy, 16.15 Sport, 17.30 Sziget a világ végén, 18.00 Heidi és Erni, 18.30 Nyereményjáték, 19.00 Tartományi élet, 19.30 Híradó, 20.00 Kulturális magazin, 20.15 Dokumentumfilm, 21.15 Schilling, 22.00 Híradó, 22.30 Rövidfilmek

A komáromi PANORÁMA kertmozi műsora

29–30–án Minden nő egyforma (olasz erotikus film), 31–én Apa vagy szerető (francia filmkomédia), szeptember 1–2–án Vissza a jövőbe II. (amerikai), 3–án Spionfiókák (amerikai), 4–5–én Sámán (amerikai).

GRATULÁLUNK

Névnapjukon szeretettel köszöntjük

augusztus 29–én Beatrix
augusztus 30–án Rózsa
augusztus 31–én Erika, Bella
szeptember 1–jén Egyed, Egon
szeptember 2–án István
szeptember 3–án Hilda
szeptember 4–én Rozália

nevű kedves olvasóinkat, valamint mindazokat, akik ezen a héten ünneplik születésnapjukat.

HÁZASSÁGOT KÖTÖTTEK

a komáromi városházán: Petrik Zoltán és Böhlke Darina, Pulay Károly és Szalai Tímea, Kvet Dušan és Kalinovsky Szonya, Csinger Csaba és Majer Ildikó

az érsekújvári városházán: Mikulecz György és Procházka Zsuzsanna, Procházka Róbert és Molnár Erzsébet, Bencsik Zsolt és Kocisky Andrea, Kečkéš Iván és Ujváry Zsuzsanna, Droppa György mérnök és Danács Csilla, Horváth Béla és Kaderábek Márta, Kiss–Antal János és Pataki Mária

HALÁLOZÁS

Az elmúlt napokban örökre távoztak sorainkból:

a dunaradványi Csicsó Gábor (36 éves), a nemesócsai Bögi László (51 éves), a hetényi Kiss Béla (34 éves), a komáromi Rozbroj Julianna (72 éves), a komáromi Hegedűs Rozália (94 éves), a gútai Ribács Lajos (64 éves), a mierovoi Kovács Antónia (61 éves), a szentpéteri Jávorka Lajos (56 éves), a komáromi Stirber Erzsébet (78 éves), a csicsói Ádám Ferenc (52 éves), a komáromi Kadúch Eszter (83 éves), a komáromi Oršolik Irén (64 éves), az izsai Susek Gyula (88 éves), a tanyi Kúr Lajos (82 éves), a bátorkeszi Kajtár Ilona (53 éves), a szentpéteri Hegedűs Mihály (64 éves), az ógyallai Mésároš Magdaléna (68 éves), a komáromi Šagát János (81 éves), az ímelyi Keszan Mihály (83 éves).

Emléküket megőrizzük!

SPORT

LABDARÚGÁS

Tizennégy mérkőzéssel megkezdődött az 1992–1993. évi komáromi járásbeli labdarúgó–bajnokság.

A járási II. osztályban Bajcs kivételével minden csapat kihasználta a hazai pálya előnyét és győzött. A járási III. osztályban csonka fordulót bonyolítottak le a nyitányon. Lakszakállas játékoshiányra hivatkozva nem vesz részt az 1992–1993–as pontvadászatban. Bogyán nem volt mérkőzés, Anyalára késve érkeztek meg a dunaradványiak, így ott is mérkőzés nélkül maradtak a hazaiak. Megyercsre nem utaztak el a füssi labdarúgók.

Az első forduló eredményei:

Járási II. osztály:

Bajcs – Madar 0:3, vezette: Rozsnyó mérnök, Nagykeszi – Szilas 2:1, vezette: Nagy F., Keszegfalva – Szentpéter 4:1, vezette: Szokola, Csallóközaranyos – Ekel 4:1, vezette: Beták, Bátorkeszi – Búcs 7:1, vezette: Szabó, Dunamocs – Marcelháza B 2:1, vezette: Varga, Gúta B – Nemesócsa 2:4, vezette: Valach.

Járási III. osztály:

Martos – Karva 3:1, vezette: Mészáros A., Naszvad B – Tany 5:2, vezette: Rožňanský, Vágfüzes+Kava – Virt 8:1, vezette: Mészáros P.

Járási ifjúsági bajnokság:

Keszegfalva – Perbete 1:2, Csallóközaranyos – Ekel 9:0, Bátorkeszi – Karva 6:0, Izsa – Újgyalla 3:0.

–bd–

A K–FTC (ATTI) SIKERE BUDAPESTEN

Augusztus 20–án a K–FTC (ATTI) csapata az Alkotmány Kupa elnevezésű kisfoci–tornán vett részt Budapesten. A megszerezhető tizenkét pontból kilencet gyűjtöttünk és 30:12–es gólaránnyal végeztünk, ami mindenképp sikeres szereplésnek mondható. A K–FTC (ATTI) eredményei az alapcsoportban: Realisták 3:3, VSC–89 2:1, Viking 10:4. A döntőbe jutásért kialakított csoportban: K–FTC (ATTI) – IMC 7:0, K–FTC (ATTI) – Realisták 1:2. A harmadik helyért: K–FTC (ATTI) – Xamax 6:3.

Amint látható, csapatunk csak a későbbi tornagyőztes Realisták csapata ellen vesztett pontokat nagyon kiegyenlített mérkőzéseken. Ezúton is szeretnénk megköszönni Skuta Attilának, hogy támogatásával lehetővé tette szereplésünket ezen a rangos eseményen.

(Köles)

ATLÉTIKA

Augusztus 22–én huszonhetedik alkalommal rendeztek Túrócszentmártonban (Martin) nemzetközi országúti futóversenyt. A 25 kilométeres távon Robert Štefko, Csehszlovákia válogatott versenyzője ért elsőnek a célba 1:19:54 órás idővel. A nők mezőnyében a besztercebányai Alena Sladká vitte el a pálmát 1:43:47 órás idővel. A veteránok korcsoportjában Ján Tuška, a komáromi Spartak 66–éves maratoni futója 1:53:13 órás idővel harmadiknak érkezett a célba és bronzérmes lett.

Sitno

Régi bútorát újra akarja cserélni?

Új lakásába új berendezést szeretne venni?

Akkor figyeljen, mert érdemes!

Komáromban, a Jókai utca 18. szám alatti SITNO bútorüzletünkben augusztus 30. és szeptember 5. között vásárlással egybekötött bútorkiállítást rendezünk. Egyúttal megismerkedhetnek a füleki NOVONA bútorgyártó társaság gyártási programjával. Különösen konyhaberendezésekből lesz nagy a választék. A kiállítás ideje alatt rendeléseket is felveszünk. Látogassanak el hozzánk, elégedettek lesznek!

DUNATÁJ — magyar nyelvű regionális hetilap. Kiadja a DANUBIUS–press kiadóvállalat. Főszerkesztő Morovič Lajos. Főszerkesztő–helyettes Németh István. Rovatvezető: Kulacs Zsuzsa. Gazdasági ügyintéző: Csernava Mária. Szerkesztőségünk címe: Dunatáj szerkesztősége, Széna tér 3., 945 01 Komárno (tel.: 0819/60241) Hirdetőirodáink címe: Irredenta kancelária, Megyeház utca 5. 945 01 Komárom, valamint Linda baby centrum, Győri utca 31., 946 03 Kolárovo (tel.: 0819/941 806). Adminisztráció: 946 03 Kolárovo, Hosszú utca 47. Telefon: (munkaidő alatt) 0819/60241, ill. 17 és 20 óra között 0819/941 542. Előfizetési díj egész évre 104 korona, félévre 52 korona. Előfizetéseket elfogad minden lapkézbesítő és postahivatal. Kéziratokat nem őrzünk meg és nem küldünk vissza. Szedés és tördelés DANUBIUS–press. Nyomja a Komáromi Nyomdaüzemek, á. v. Terjeszti a Postai Hírlapszolgálat, az UNITOP és a Csemart. Regisztrációs szám: MK 190/90. Nemzetközi indexszám: 492 11.

dunatáj

III. évf.
35. szám
1992.
Szeptember 4.
2 korona

MAGYAR NYELVŰ REGIONÁLIS HETILAP

KÖVETKEZŐ SZÁMUNK TARTALMÁBÓL:

• Egy „rebellis" püspök • UFO riogatott Nagyszigeten • Eperfagyi a földönkívüliek-nek • Mi újság az ógyallai csillagvizsgálóban? •

Unokáink is látni fogják (III.)

HA MAJD EGY HANGULATOS BELVÁROSI SÉTÁRA INDULUNK...

A műemlékeink további sorsával foglalkozó háromrészes sorozatunk alábbi befejező részében a Szent József kápolnáról, valamint a történelmi belvárosról lesz szó. Megtudhatjuk továbbá azt is, hogy Komárom központjának, a sétálóövezetnek a felújítása láttán, ahogy mondani szokás, a műemlékvédők egyik szeme sír, a másik nevet. De erről szóljon újra Dr. Dénes Éva, a Szlovákiai Műemlékvédelmi Hivatal komáromi központjának dolgozója:

— Folytassuk hát a Szent József kápolnával... Ez a műemlékünk is ékes példája annak, hogy a tisztázatlan vagyonjogi viszonyok milyen bonyodalmat okozhatnak. A kápolna egyelőre a város tulajdona, mely a kulturális minisztérium pénzügyi eszközeiből restauráltatta a belsejét, oltárát, a két 18. század közepéről származó oltárképet, melyek egyike a Madonnát ábrázolja Jézussal, a másik pedig Szent Józsefet. Ezeket a javításokat a múlt évben fejezték be, már csak az olyan apróbb munkálatok vannak hátra, mint a takarítás, az ablakrámák festése, stb. Ezek azonban már egy éve váratnak magukra, mert a tulajdonos nem tudta eldönteni, elvégeztesse–e, vagy megvárja, míg az egyház átveszi ezt a késő barokk stílusban épült gyönyörű kápolnát, mely azóta is zárva van az érdeklődők előtt. Ügyében most az a legújabb fejlemény, hogy a Római Katolikus Plébániahivatalhoz kerül, s hetente kétszer istentisztelet lesz a falai között. Ám mivel egy évig nem volt senki, aki karbantartsa, beázott a tető, ennek már belül is látható nyomai vannak, melyek újabb javítást igényelnének.

Ami a történelmi belváros képét illeti, bizony gondokat okoz nekünk, hogy a műemléképületek bérlői a megkérdezésünk nélkül átépítéseket, módosításokat eszközölnek ezeken. Holott tudatosítaniuk kellene, s mi erre már több ízben és módon felhívtuk a figyelmüket, hogy Komárom történelmi magva műemlékvédelmi terület, s a törvény szerint ezen épületek módosítása ügyében ki kell kérni a műemlékvédelmi hivatal véleményét. Ez nem jelenti azt, hogy mi bárkit is gátolni kívánnánk vállalkozásában, s azt is megértjük, hogy egyik napról a másikra nem rendelkezhetnek annyi pénzzel, hogy bérleményüket, illetve tulajdonukat teljesen a mi elképzeléseinknek megfelelően tegyék rendbe, ám vannak munkálatok, amelyek feltétlenül elvégezhetők, s ha már egyszer áldoz rá az illető, mindenképpen érdemes az épület eredeti jellegét visszaadni, vagy jobban kihangsúlyozni. Sajnos ez nem mindig sikerül.

A járási területfejlesztési és építészeti osztállyal együttműködve megkezdtük a műemlékvédelmi alapelvek kidolgozását, melyben régi archív felvételek alapján javasoljuk az egyes utcaképek, műemléképületek küllemét. Természetesen ez nem kötelező érvényű a magánvállalkozókra és az általuk megbízott építészekre nézve, mi csupán segíteni szeretnénk.

(Folytatás a 2. oldalon)

Önállósult a gútai szakmunkásképző

Magasabb színvonalon

A kultúrház kötermében nyitotta meg az 1992/93–as tanévet a gútai szakközépiskola, amely ez év szeptemberétől a hidaskürti „anyaiskolától" különválva önálló intézményként fejti majd ki a tevékenységét. Ebből az iskolából két év múlva már kikerülnek az első, érettségivel végzett diákok, tehát a város önálló, középfokú oktatást nyújtó iskolával rendelkezik.

— A varrónő, fodrász, pincér–szakács és autószerelő szakmák mellett iskolánkban kozmetikusokat is képezünk, akik érettségivel fejezik be tanulmányaikat — magyarázza Szokol Dezső mérnök, az iskola igazgató–helyettese. — Tavaly 111 tanulóval kezdtük az oktatást, most a II. évfolyamban már összesen 200 tanulónk van. Igyekeztünk úgy felkészülni a múlt év folyamán, hogy a szeptemberi évkezdésre már teljesen önálló iskolává fejlődjünk. Téved, aki azt hiszi, hogy egy iskola életében nem jelent komoly próbatételt az ilyen lépés. Tudni kell azt, hogy az oktatásügyi minisztérium az idén rendkívül alacsony támogatást tud csak nyújtani az iskoláknak. Tavaly tanulónként havi 300 koronás anyagi támogatást kaptunk, idén csak 150–et. A szülők havi 800 koronás oktatási költségével ez az összeg jóformán az épület fenntartására sem elegendő. Saját magunknak kell bebiztosítanunk a tanszereket, a szakkönyveket.

A tanári kar összetétele a biztosíték arra nézve, hogy az oktatás színvonala megfelelő legyen. Idén két olyan elismert „erősítés" érkezik az iskolába Dr. Kürthy Irén és Dr. Csesznek Mária, CSc. személyében, akik megfelelő pedagógiai háttérrel rendelkeznek.

(Folytatás a 2. oldalon)

Robert Burns

John Anderson, szivem, John

John Anderson, szivem, John
kezdetben, valaha
hajad koromsötét volt,
s a homlokod sima.
Ráncos ma homlokod, John,
hajad leng deresen,
de áldás ősz fejedre,
John Anderson, szivem.

John Anderson, szivem, John,
együtt vágtunk a hegynek;
volt víg napunk elég, John,
szép emlék két öregnek.
Lefelé ballagunk már
kéz–kézben csöndesen,
s lent együtt pihenünk majd,
John Anderson, szivem.

(Szabó Lőrinc)

Ha majd egy hangulatos belvárosi sétára indulunk

(Befejezés az 1. oldalról)

Az épületek jellegének megőrzése mellett az is nagyon fontos, hogy izlésesen, szervesen illeszkedjenek az utcaképbe. Sok minden egyéb mellett lényeges a külső színválasztás is. Az utóbbi években megszoktuk, hogy minden ház szürke volt, most pedig a fehér lett a „divatos". Jó lenne már némi színt vinni ebbe a városba, persze választékos izlésesel, mint például Veszprémben, vagy Győrött. Sajnos, mi, magunkat lokálpatriótáknak tartó komáromiak, úgy tűnik, kissé elaludtunk a babérjainkon, abban a hiszemben, hogy jelentős turisztikai övezet a miénk, holott, ha jól meggondoljuk, semmi olyant nem tudunk mutatni a turistáknak, ami pár óránál tovább itt tartaná őket. Városképével Dunaszerdahely, vagy például a néhány éve még oly jelentéktelen Léva már rég megelőzött bennünket. Mindez nagyon sokban függ a város vezetőségétől, akik valóban dicséretes módon elkezdték a történelmi belváros felújítását, helyreállíttatták a főteret (igaz a kúttal adósak maradtak), s most folyik a sétálóövezet kialakítása, valamint a Szentháromság szobor restaurálása. De ha már a sétálóövezetnél tartunk: a természetes eredetű követ a szobor irányában haladva fokozatosan műkő váltja majd fel — takarékossági okokból. Ez valóban kevésbé költséges megoldás, de tekintetbe véve, hogy az ilyen jellegű munkák nem pár évre, még csak nem is évtizedre szólnak, s a műkő sajnos korántsem olyan időtálló, mint a valódi, felmerül a kérdés: Vajon nem az olcsóbbnak tűnő a drágább? A Szentháromság szoborral kapcsolatban, melynek felújítását a pozsonyi Polgár és Porubovič szobrászművészekkel együtt a komáromi Csütörtöki András szobrászművész végzi, talán érdemes megemlíteni egy érdekességet. A restaurátorok találtak itt egy kis ládikát, benne egy evangéliumi idézettel, a 30–as évekből származó fémpénzekkel, s egy arra vonatkozó szöveggel, mikor és ki restauráltatta a szobrot. A tervek szerint ezt mostani fémpénzekkel gazdagítva helyezik majd vissza. Ugyancsak a város vezetőségét dicséri, hogy áldozott templomaink felújítására, pénzbeli támogatást adott a katolikus Szent András templom, a református templom, továbbá egy kisebb összeget az evangelikus paplak és templom felújítására — fejezi be a tájékoztatást Dr. Dénes Éva.

Hát itt tartunk most a műemlékvédelem, történelmünk néma tanúinak, elődeink ránkhagyott örökségének a jövő számára való megóvása terén. Igaz, hogy mindez valóban sok pénz kérdése, s nem mindig kerül rá, de a veszteség már pótolhatatlan. Gondoljunk arra, hány meg hány jobb sorsra érdemes műemlék pusztult el örökre, immáron jóvátehetetlenül. Legtöbbjük megmenthető lett volna, és sorsukat nem is mindig csak a pénz döntötte el, hanem — oly csúnya ez a szó — a hozzáállás. Azt mondják, megoldás mindig van, csak nem szabad azt keresni, hogyan nem lehet. A múltat, a történelmet becsülni, őrizni kell, erre az alapra kell építenünk, ebből merítenünk.

Kulacs Zsuzsa



Talán még a legöregebb komáromiak sem emlékeznek vissza a Nádor utca Szent József kápolnájának eredeti arculatára. Felvételünk Bihary Mihály archívumából való.

Magasabb színvonalon

(Befejezés az 1. oldalról)

— A mi iskolánk egy kissé változtatni akar a korábbi évek sémáin. Szeretnénk olyan szakmunkásokat nevelni, akik értik és szeretik szakmájukat, ám mégsem lesznek „szakbarbárok". Az általános ismeretek bővítésével széles látókörű, sokoldalú fiatalok képzését szeretnénk elősegíteni — kapcsolódik be a beszélgetésbe Fördős Gyula, az iskola igazgatója. — Mindehhez persze sok–sok pénzre van szükség. Ezen úgy igyekszünk segíteni, hogy létrehoztunk egy Schola privata nevű kft–t, amely sokféle tevékenységével igyekszik majd előteremteni a fejlesztéshez szükséges pénzt. Szülői szakbizottságot akarunk kialakítani az iskola vezetése mellett, amely egyfajta felügyeleti–ellenőrző szerv lenne, s tájékoztatni tudná a szülőket arról, hogy a tőlük beérkező pénzt mire fordítja az iskola vezetősége. Nehéz tanévnek nézünk elébe, ám senkinek sem szeretnénk csalódást okozni.

A gútai középfokú szakmunkásképző padjaiba nemcsak gútai gyerekek, hanem a környék tizenéves fiataljai is beülhetnek. Új, kezdeményező pedagógiai módszerekkel ismerkednek meg a szakma rejtelmeivel, s válnak szakemberekké. Tanulót és tanárt egyaránt próbára tevő, nehéz feladat ez.

—m—

Ifjú csillagászok találkozója

Ógyallán, az Amatőr Csillagászok Szlovákiai Központjában immár hagyományosan olyan rendezvények várják nyaranta a fiatalokat, amilyen az ifjú csillagászok találkozója, valamint az égi objektumok és jelenségek megfigyelőinek expedíciója. Míg az ifjú csillagászok találkozóin elméleti tudásukat gyarapítják, addig az expedíciókon az égitestek megfigyelésével és a csillagászati jelenségek tanulmányozásával foglalkoznak a résztvevők.

A nyári vakáció zárórendezvénye volt az ún. változó csillagok megfigyelőinek expedíciója, melyre augusztus 24–e és 28–a között került sor. Tizenhat fiatal szlovákiai csillagászjelölt – középiskolás tanuló adott egymásnak találkozót az ógyallai csillagvizsgálóban, hogy RNDr. Dorotovič Iván és Csipes J. vezetésével elméletben megismerkedjenek a változó csillagok típusaival, megfigyelésük módszertanával és a megfigyelések adatainak a feldolgozásával. A rendezvény időszaka alatt az ún. fedéses változó csillagok csoportjának megfigyelésével foglalkoztak a résztvevők. Ez esetben olyan kettős naprendszerekről van szó, amelyekben két csillag kering a közös súlypont körül, s amelyekben kedvező körülmények között az egyik csillag időnként elfedi a másikat. Így rendszeres időközönként változik a kettőscsillag fényessége. Maga a megfigyelés abból áll, hogy néhány órán keresztül távcsövön át felbecsülik a változó csillag fényességét. E megfigyelés–sorozat alapján megállapítják azt az időpontot, amikor a változó csillag fényessége a legkisebb volt. Az ilyen megfigyelések időigényesek ugyan, maga a megfigyelés azonban egyszerű és bármelyik amatőr csillagász is elsajátíthatja módszerét. Ami pedig az eredményeket illeti, azok rendkívül hasznosak a hivatásos csillagászok számára a változó csillagok periódusának pontosítása terén.

RNDr. Dorotovič Iván

Dánielné Lengyel Laura

AHOGY LILLA ELMONDJA

A fiatal tudós lélegzetét visszafojtva hallgatja az öregasszony minden szavát.

—Nem egészen úgy volt az, ahogy Vitéz uram a verseiben elénekelte — beszél az asszony. — Nem mintha szegény Vitéz Mihály valótlant énekelt volna, Isten ments, hogy ilyesmivel megvádoljam a szegény megboldogultat. Csak éppen nem énekelt meg mindent. És ha már az úr ilyen messziről elfáradt hozzám, szegény özvegyasszonyhoz, illendő, hogy megtudja az igazat, az én igazságomat.

Nehéz kérem az asszony sorsa, mert nekünk csak itthon, a ház falain belül adatott meg a beszéd jussa. Kint a nagyvilágban csak a férfi szava, cselekedete számít. A köteles szemérmetesség is tiltja a beszédet, meg aztán ki ad a mi szavunkra, ha a férfiember mást állít? Egy poéta versezetével, dalaival pedig igazán reménytelenség vitatkoznunk...

Nem jó kérem az ilyesmibe belekezdeni, nem is tettem eddig soha. De ha már az úr elfáradt hozzám, ne jött légyen hiába. Amit el fog hinni a beszédemből, én azzal is beérem. Az egészet úgy, ahogy van, csak egy másik asszony értené meg, de annak meg szíve irigy indulata nem engedné, hogy úgy hallgasson és úgy itélkezzék felettem, ahogy az úr fog. Mert hiába vénültem meg, hiába ülök itt fehér hajjal, hajlott háttal: Lilla fiatal és szép maradt, még a szeplők is szépek és kívánatosak rajtam, mert így látta ezt egy fiatal poétaember: Csokonai Vitéz Mihály.

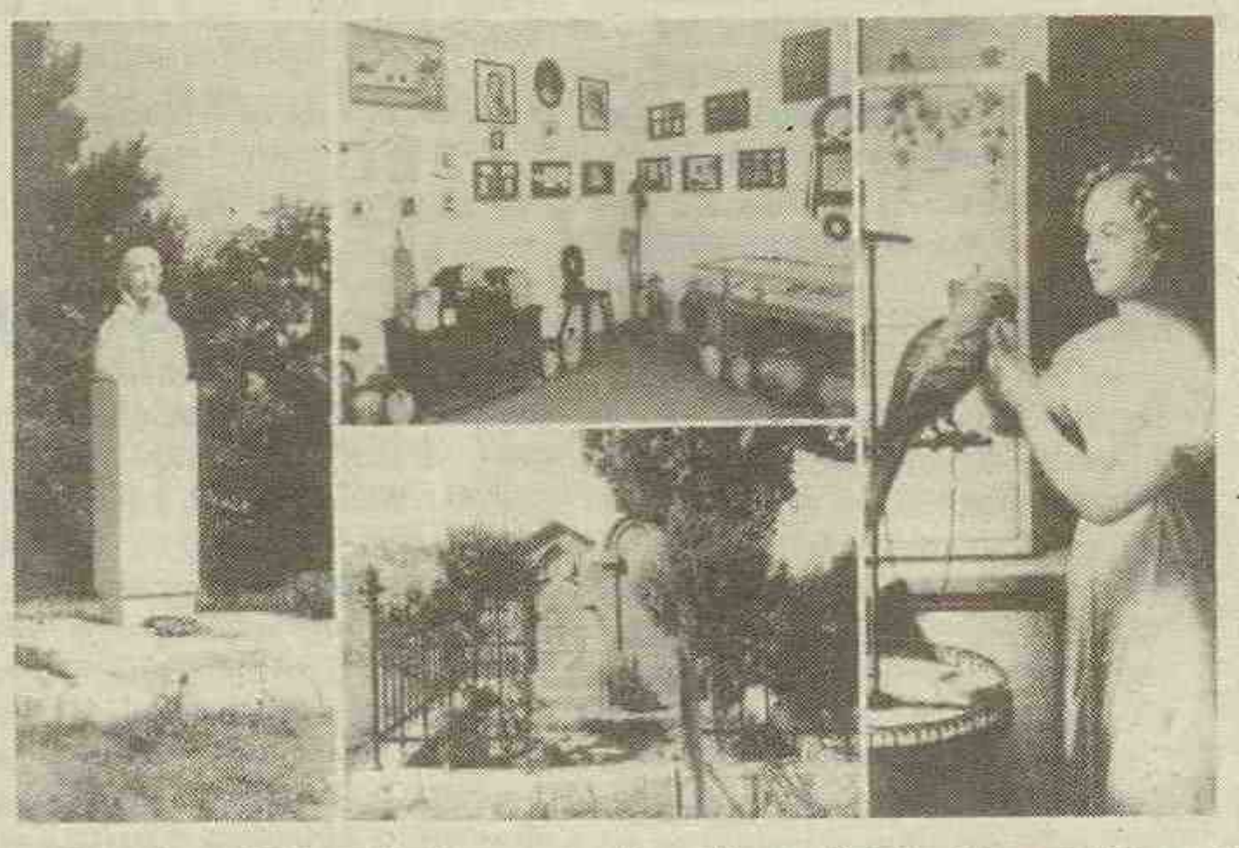

Az úr azért jött el hozzám, mert tudni akarja, hogy mi volt, mint volt Csokonaival. Hát jól van, felelek az úr kérdésére. Annyit hisz el belőle, amennyit akar. És nemcsak rólam van most szó, hanem, kedves szüleimről, akikről sok mindenféle valótlanságot írtak és beszéltek.

Az úr még fiatalember, talán felesége sincsen, de ha nagyleánya volna és azt megkérné egy vándorpoéta, aki csak úgy odavetődött a városba, előfizetőket gyűjteni, hogy verseskönyvét kinyomtathassa, vajjon odaadná–e az úr annak a vándorpoétának egyetlen lányát?

Kedves szüleim szép cserepes magas házban laktak a komáromi piacon, édesapám szenátor, édes jó anyám mindenben első a polgárasszonyok között. De én addig kértem, könyörögtem, sírtam kedves szüleim színe előtt, míg azok beleegyeztek a házasságba, ha Vitéz csakugyan megkapja a csurgói professzori állást. Kedves Szülőim, annyit kedveskedtek, annyi ajándékot vittek a nagyméltóságú gróf úr uradalmi intézőjének, tisztjeinek, hogy Vitézt pártfogolják a nagyméltóságú úr előtt...

Szüleim fáradozása nem is volt hiábavaló. A nagyméltóságú gróf úr Vitézt jelölte ki a professzori állásra, költözködésre szánt pénzt utaltatott ki neki és kegyes gráciája már lakóházat is jelölt ki a számára Csurgón.

És ekkor Vitéz uram... Nem vádaskodásképpen mondom, amit mondok. Mindegy az most már kérem hogy volt, mint volt?... De hát a meztelen igazság mégis az, hogy Vitéz nem ment Csurgóra az igazgató úr, meg a tisztek pártfogását megköszönni, a nagyméltóságú gróf úr kegyes színe előtt sem tisztelgett, hanem Pestre ment. Tőlem is alig búcsuzott, nem merte megmondani, hogy Pestre indul, mert félt, hogy lebeszélem a hiábavaló költekezésről. Kedves szüleim elé sem ment tisztelegni, hogy, mint becsületes férfiemberhez illik, tisztes szándékáról tájékoztassa őket. Pestről írta nekem, hogy könyvét nemsokára kinyomtatják és hogy ez milyen nagy dicsőséget szerez majd nekünk.

Ebből a levélből tudtam meg, hogy a pénzt, melyet a nagyméltóságú gróf úr kegyes jóindulata költözködésünkre adott, verseskönyvének kinyomtatásába ölte. Aztán még egy levél jött, hogy a Vérmezőn végignézte a Martinovicsék kivégzését és beteg lett tőle. Arról, hogy mikor tiszteleg kedves szüleim előtt, meg mikor megy Csurgóra tanítani, egyetlen szó sem esett...

Akkoriban sok keserves éjszakát átsírtam... Régen volt. Mindegy már. De talán nem is mindegy. Öregasszony vagyok, két uram is volt, az egyik bizony kicsit öregecske, de szívből kedvelt engem, jó volt hozzám, nagy gazdagságban hagyott itt, mikor elment. A másik fiatal volt, — sokkal fiatalabb mint én, — szép ember, ügyes, kellemetes, de kevés jót kaptam tőle, eldáridózta a vagyonomat, goromba is volt s mikor meghalt, én ittmaradtam nagy szegénységben öreg napjaimra.

Elment az első uram, elment a második is, néha azt gondolom, talán soha sem voltak itt mellettem. Talán csak álmodtam, hogy volt egy öreg férjem, aki szeretett és volt egy fiatal, akit, azt hittem, hogy szeretek. Talán nem is igaz. Az ember sok mindenfélét összeálmodik, jót is, rosszat is, édeset is, keserűt is. De azt tudom, hogy sok hosszú napon, még hosszabb éjszakákon vártam a levelet, a hírt Pestről, Csurgóról, Debrecenből... Írt is leveleket a verseskönyvéről, ami jön, a nyomdászról, aki kicsalta a pénzét, a fejvesztésről, amit a Vérmezőn végignézett... Így telt el egyik nap a másik után. Én aztán szót fogadtam kedves szülőimnek, mert tudtam, hogy ők mindenben a javamat akarják. Férjhez mentem előbb egy öregemberhez, aztán egy fiatalhoz, — aztán magamra maradtam. Egyedül.

Csend volt, a tudós, aki meglátogatta Csokonai Lilláját, szorgalmasan jegyzett.

Az öreg nő most hirtelen felemelte fejét.

— Magamra maradtam, — ismételte csendesen — de talán nem is akkor, mikor a másodikat, a fiatalt eltemettem. Akkor régen maradtam egyedül, mikor Csokonai Vitéz Mihály Csurgó helyett Pest felé indult el útján...

(ÚJ IDŐK, 1936) Felvétel: Almásneszmély, Csokonai emlékek

Hírlapi kacsamáj

avagy Addig jár a korsó a kútra, míg van benne víz!

• Az alkotmányjogi bizottsághoz fordult báró Kökörcsényi–Kökörcsényi Tasziló, az emigrációból hazatért lúdszarosi földbirtokos, aki visszakapta ugyan ősei becsületesen összeharácsolt vagyonát, de nagy megdöbbenésére, korábbi családi előjogait már nem élvezheti. Elsősorban az első éjszaka jogát szeretné visszakapni. A Magyar Úrleányzók Mozgalma a kérést támogatja.

• Két tudományos szenzációról kaptunk információt:

— Sikerültek az első kísérletei Sperhakni Ubuld toszogányosi műkedvelő biológusnak, aki száz vízisikló és hetven sündisznó többszörös keresztezésével minőségi szögesdrótot hozott létre. A kiváló tudós, aki már az alapfokú iskolában is kitűnt tehetségével, s két alkalommal elnyerte a Kis Micsurin emlékérmet, elmondotta, hogy a termék után az állami hivatalok is érdeklődnek, mivel a cseh és szlovák határ két oldalára hamarosan nagyobb mennyiség kerül belőle...

— Kijátszotta őrei figyelmetlenségét a boglyasparaszti elmegyógyintézetben Pöszrögény Hubert, s így tovább folytatta kísérleteit. — Betegünk elmeállapotára jellemző, hogy a vakondokat akarta a zsiráfokkal keresztezni — magyarázta Dr. Agyafurt Aladár igazgató–pszichiáter. — Annak ellenére, hogy naponta kapott hidegvizes zuhanyt, titokban folytatta kísérleteit. Most zárt osztályon kezeljük. A probléma az, hogy a keresztezésből született fúrótornyokat nem tudjuk hol elhelyezni!

• Nem fogadta el az orvostovábbképző szakbizottság Dr. Stoppenhauercing Móric szexuológus javaslatát, miszerint az idült impotenciát érdemes lenne Colgate fogkrémmel kezelni. Keményebbek lennének a páciensek tojásai...

• Anyósával akart patkányt fogatni Hapcinger Ottó nyekeresdi lakos. Eljárás indult ellene, amelyet az állatvédő liga kezdeményezett.

—m—

Komáromi tűzoltók is segítettek a tűz oltásában Malackynál

A KISZÁRADT NÖVÉNYZET KÖNNYEN LÁNGRA LOBBANT

Az évszázad szárazsága nemcsak a mezőgazdaságban okozott tetemes károkat, Közép–Európa szerte a tűzoltóknak is sok munkát adtak a tarló– és erdőtüzek. Szűkebb régiónkban szerecsénkre nem volt nagyobb méretű tűzeset, de az elmúlt két–három hónapban a Komáromi járásban például 87 esetben riasztották égő száraz fű, tarló vagy szemét oltásához a hivatásos tűzoltókat.

— Már az elmúlt évi tavaszi szárazság során sok, a természetben keletkezett tűzesethez vonultak ki a komáromi tűzoltók — mondja Szabó László tűzoltószázados, a járási parancsnokság tűzeset–kivizsgálója. — Tavaly 73 tűzesetünk volt, melyek során egy ember az életét vesztette, hárman pedig könnyebb sérüléseket szenvedtek. A tűzkár meghaladta az 1 millió 322 ezer korona értéket, s az oltás során megvédett vagyon értéke 9 millió 743 ezer korona volt. Az idén eddig 156 tűzhöz riasztottak bennünket, s ebből 52 tűzesetnél keletkeztek anyagi károk. Ami a természetben keletkezett tüzeket illeti, azok oka minden esetben emberi gondatlanságra vezethető vissza. Téves ugyanis az az elképzelés, mely szerint öngyulladás következtében lobbanna lángra a tarló, a szemétlerakat vagy akár a száraz fű és erdő. Igaz, amikor ilyen mértékben kiszárad a növényzet, mint mostanság, a legkisebb szikra is elég ahhoz, hogy lángra lobbanjon a száraz fű, s a szél nyomán szinte pillanatok alatt, nagy területeket elpusztítva, tovaterjedjen a tűz. Tarlót, növényi maradványokat területileg égetni szigorúan tilos büntetendő cselekmény. Sajnos erről az idén is sokan megfeledkeztek. Például a közelmúltban a Komáromi járásban égették a tarlót, amely Negyed térségében a Galántai járás területére is átterjedt, ahol gazdasági épületek is a lángok martalékává váltak. Kellő körültekintés és óvintézkedések betartásával természetesen szabad az összegyűjtött növényi maradványok elégetése például a kiskertekben.

— Két, jellegében meglehetősen különös tűzeset is történt a járásban. Amint arról a Dunatáj is beszámolt, Gútán egy, a vasúti átjárón figyelmetlenül áthaladó, s ennek következtében a vonatnak ütköző traktor égett el, melynek vezetője, egy gyakorlaton lévő középiskolás, az életét vesztette. Ennél a tűzesetnél a helyszínen lévők a heves égés következtében keletkezett hőtől még csak meg sem tudták közelíteni az égő roncsot. Ekel és Nemesócsa között a nyílt pályán menet közben kigyulladt egy szerelvényt vontató dízelmozdony. Ezt a tüzet, mint azt a vizsgálat során megállapították, műszaki hiba okozta. Az egyik kerék féktárcsájából apró, felizzott anyagszilánkok pattantak le, amelyektől tüzet fogott a mozdony alján, nehezen hozzáférhető helyeken megtapadt poros, piszkos olajréteg. A mozdony elhasználtsági fokát is figyelembe véve mintegy 15 ezer korona kár keletkezett.

Szabó László tűzoltószázadostól azt is megtudtuk, hogy a hét végén Malacky térségében a természetben mintegy 17 kilométer hosszúságú és három kilométer szélességű területen keletkezett tűz oltásában komáromi tűzoltók is részt vettek. A szlovákiai tűzoltóparancsnokság utasítására Komáromból két tűzoltóautó indult a hatalmas tűzvész helyszínére.

(németh)

Szabad préda a csörgői kanális

Még a kora nyáron történt, hogy a Gúta melletti csörgői kanális partján kisírt szemekkel ballagott egy tíz év körüli kisfiú. Fel–fel zokogott, látszott rajta, hogy igazi „szívfájdalma" van. Találkozott egy bácsival, akiről kiderült, hogy halőr, s elzavarta a kanálispartról. Engedéllyel nem rendelkezett, felügyelet nélkül volt a vízparton, tehát megsértette a horgászati szabályokat. Kis homokozókannájában ott úszkált a nagy „fogás", amely egy közepesen jóllakott macskának csupán előételként szolgált volna. De hát „szabál az szabál".

Más dolog az, hogy a rekkenő hőségben a kanális medre lassan kiszárad. Már csak szelíd kis érként csordogál benne a víz, ráadásul egyedüli vízpótlást a városi szennyvíztisztítóból kiömlő, kétes illatfelhőt árasztó, sötétszürke lötty jelenti. Az oxigénhiánytól fuldokló halakat a találékony gútaiak a legkülönfélébb módszerekkel pusztítják. Varsákkal, lepőkkel, „gereblyékkel" felszerelve állnak a vízben, s zsákszámra hordják a különben ehetetlen és baktériumokkal alaposan fertőzött halakat. Horgászellenőr persze ilyenkor sehol sem látható. Pedig ami most folyik a kanálison, az évek múltán is hatással lesz az ökológiára.

Gútára jellemző, hogy a környéken éppen itt a legdrágább a horgászjegy. Szükség is van a pénzre, hiszen telepíteni kell a halakat, gondozni kell a vízpartot. És fizetni kell a horgászellenőröket. De minek?

—ml—

Beszélgetések az UFO–jelenségekről (28.)

AZ EMBERISÉG LEGNAGYOBB TALÁNYA

1964. május 18–án Harris és Cross amerikai csillagászok 75 percen át világító foltot figyeltek meg a Nyugalom Tengere felett, amely 32 kilométer óránkénti sebességgel mozgott. Hasonló, de sötét foltot figyeltek meg ugyanabban az esztendőben június 21–én a csillagászok a Ross D. krátertől délre. Sebessége 32 és 80 kilométer/óra között váltakozott. Az a magyarázat, hogy meteorbecsapódás által kiváltott porfelhőről lett volna szó, nem állja meg a helyét, mert akkor nem szimmetrikus porfelhőről lehetne beszélni. Ráadásul mindkét folt fokozatosan kisebbedett, ami por– illetve gázfelhő esetében lehetetlen. E jelenségek eredetére a mai napig sem adtak kielégítő választ a szakemberek.

1966–ban P. Moore angol csillagász a Hold felszínét figyelve az egyik kráternél furcsa sávokra lett figyelmes, amelyek feketéből zöldesbarnára változtak és a kráterből távozva alakjukat változtatva megnagyobbodtak. A sávok a Hold–délután idején voltak a legnagyobbak, míg estére összehúzódtak, majd teljesen eltűntek.

1968–ban három vörőses fényfoltot vettek észre amerikai csillagászok az Arisztarchosz kráter környékén, amelyek azután összeolvadtak. Ugyanebben az időben japán csillagászok egy rózsaszínű foltot figyeltek meg, miután a kráterban sávok jelentek meg, mégpedig nyolc kilométer szélesek és ötven kilométer hosszúak. Mintha fények futkároztak volna rajtuk.

1969–ben az amerikai Apollo 11 leszállóegysége mintegy 100 kilométerre a Szabinusz krátertől érte el a holdfelszínt. A leszállás helyén a talaj már teljesen meg volt olvadva. A vizsgálatok alapján megállapították, hogy mintegy 100 ezer éve ismeretlen energia hatására megolvadt a holdfelszín anyaga. Ennek a hordozójának a holdfelszín közelében kellett „tartózkodnia" és semmi esetben sem lehetett meteor, mert becsapódásnak nem volt semmi nyoma. A megolvadt helyet az Apollo 12 legénysége is lefényképezte. Az általuk készített 12017–es számú felvétel, amelyet 1400 kilométerről készítettek az Apollo 11 leszállási helyétől, üvegszerű, összeolvadt golyócskákat mutatott ki. Ilyen olvadás előidézéséhez minimálisan 1500 fokos hőmérsékletre van szükség.

A Holdon más, különleges jelenségeket is észleltek. N. Kozirev orosz asztrofizikus 1958–ban a Hold felszínét figyelte, miközben az Alphonsus kráterből kilépő izzó gázok fényét látta. A szinképelemzés molekuláris szén jelenlétét mutatta ki! A Hold tehát korántsem olyan halott égitest, ahogy azt hittük.

1971. március 7–én furcsa dolgokat kezdtek jelezni az Apollo 12 és 14 legénysége által a Holdon hagyott műszerek. A szeizmográfok először sorozatos rengéseket jeleztek, amelyek hosszú időn át nem csillapodtak. Tizennégy órával az első rengések érzékelése után lávа tört fel a Hold mélyéből, tehát az égitesten aktív vulkanikus tevékenység folyik.

1972. április 25–én újabb tűzhányó–kitöréseket észleltek az Arisztarchusz és a Herodotosz kráter környékén. A kitörés „termékei" másodpercenként 1300 méteres sebességgel törtek fel a mélyből. Érdekes, hogy ez utóbbi esetben a térségben elhelyezett egyik szeizmográf sem jelzett rengéseket.

Óriási méretű, kör alakú képződményeket is találtak a Holdon, melyeknek az íve gyakran központi körökhöz csatlakoztak. Tíz ilyen képződményt számláltak, amelyek kölcsönösen egymásba illeszkednek. Nem is olyan rég még úgy hittük, hogy Holdunknak nincs mágneses tere. A holdkőzetek vizsgálata azonban elárulta, hogy ún. visszamaradt mágnesesség található a belsejükben. Olyan feltételezés is van, mely szerint a Hold mágneses terének a „generátora" az égitest belsejében rejtőzik. Az amerikai űrhajósok a Holdon jártukkor még számos érdekes felfedezést tettek. Az egyik szerint a Holdon valamikor víz volt. Bebizonyosodott, hogy a holdfelszín narancssárgára festett része nem más, mint mélyedés. Találtak egy 300 méter mély kanyont, amelyet minden kétséget kizáróan a víz eróziós hatása hozott létre.

K. Mészáros János

(Befejezése következik)

Különös „csillag" ragyogott a nappali égbolton

U F O KOMÁROM FÖLÖTT

Kíváncsi volnék, hányan látták Komáromban a múlt héten szombaton délelőtt tíz órakor azt a jelenséget, amelynek többedmagammal szemtanúja voltam a Sugár utcában. Az adott időpontban mintegy hatvan fokkal a látóhatár felett egy hatalmas fénnyel ragyogó testet pillantottam meg, amelynek szabad szemmel is jól kivehető felülete volt. A látóhatárral párhuzamosan mozgott, mozgási sebessége nem volt egyenletes, néha meg–megremegni látszott, majd egy ponton megállt a levegőben.

Beszaladtam távcsőért, s ettől fogva 12x40–es binokulárral figyeltem a különös égi „vendéget". A távcső nagyításában jobban kivehető volt, hogy a gömb alakú test saját fényét árasztja, nem a nap sugarait veri vissza. Felülete is jól megkülönböztethető volt egy, a holdsarlóra emlékeztető görület, amelynek a fényintenzitása sokkal nagyobb volt a többi felületétől. A fénygömb rövid ideig egy helyben lebegett, majd derékszögű, kis ívű fordulót írt le, s közben egyre kisebbnek látszott, a Vág–Duna, illetve Gadóc, Keszegfalva irányában végképp eltűnt a szemünk elől. Ez a jelenség három percig tartott. Azt nem tudom, hogy úgy tűnt–e fel az égbolt közepe táján, vagy már kissebben is ott lebegett volna, én csak pillantottam meg.

UFO–jelenségről lévén szó, mielőtt létének megállapítása során rátérnék az ún. kizárásos módszerrel foglalkozni, tehát mi minden nem volt az általunk látott jelenség?

Kétséget kizáróan nem volt repülőgép, nem húzott kondenzcsíkot, alakja izzó gömbre emlékeztetett. Repülési magasságát lehetetlen volt felbecsülni, de érezhetően rendkívül magasan szállt, ilyenkor lebegett. Ez a gömb semmi másra sem volt meteorológiai, vagy egyéb rendeltetésű magaslégköri ballon. Ezeket a sztratoszférában uralkodó széljárás sodorja egyenletes sebességgel. Légballonokat korábban már láttam. Először 1956–ban, amikor Németországból bocsátották föl őket azzal, hogy röplapokat szállítsanak a kelet–európai országok felé. Távcsővel nézve egyébként a magaslégköri ballonoknak hasonlított körvonalai rajzolódnak ki. Az esetben erről szó sem volt. Nem lehetett szó a hideg és a meleg légréteg határán jelentkező, meglehetősen gyakori tükröződésről, ún. halo–jelenségről sem. A test mozgása, az, hogy hol gyorsabban, hol lassabban szállt, meg–megállt és remegni látszott, azt a feltevést is kizárja, hogy a Földünk felső rétegeiben felizzó nagyobb meteort, ún. bolidot láttunk volna. Ez a tűzgömbre emlékeztető test tehát az volt, amit az UFO rövidítés kifejez — azonosítatlan repülő objektum, illetve jelenség. Hétfőn telefonon tájékozódtam az ógyallai csillagvizsgálóban, ahol azt a felvilágosítást kaptam, hogy az esetről semmilyen telefonbejelentés nem érkezett. A rendkívüli élményen túl tehát marad a kíváncsiságom: Vajon Komáromban és környékén rajtunk kívül hányan látták, tapasztalták az augusztus 29–én, szombat délelőtt 10 órakor feltűnt, hatalmas ragyogású tűzgömböt?

Németh István

APRÓHIRDETÉSEK

• **Magyarországi jogi képviseletet és ügyvédi munkát vállalok**. Dr. Perczel Balázs, Tichá u. 7, Komárom, telefonszám: 0819/61 608. Félfogadás helyben, kedden és csütörtökön 9 és 11 óra között.

• **Eladó** jó állapotban levő pozón. Érdeklődni lehet munkaidő után a 0819/633 08–as telefonszámon.

• **Bérbe vennék** Komáromban szoba–konyhás lakást. Ajánlataikat munkaidő alatt a 602 41–es telefonszámra kérem.

• **Játék, amely meghódította a világot!** A FAMILY videósjáték kétspeciális joystickkal, féléves jótállással 2500 koronáért, utánvéttellel megrendelhető. Márkás termék, csak nálunk kapható! Cím: Garant kereskedelmi kisipari szövetkezet, Petőfi sor 26, 946 03 Gúta.

• **Elcserélem** komáromi hetedik lakótelepi egyszobás (nem különálló konyhával), erkélyes állami lakásomat kétszobásra, esetleg kis háromszobásra. Az ajánlatokat a Dunatáj szerkesztőségébe, a 602 41–es telefonszámra kérem.

• **Eladó** összkomfortos, kertes családi ház Gútán. Érdeklődni lehet Gútán a L. Novomestsky utca 23. szám alatt.

• **Eladó** 220 literes villanybojler. Az árban megegyezünk. Érdeklődni lehet Gúta–Nagysziget 68. szám alatt.

• **Eladó** jó állapotban lévő 220 literes villanybojler. Ár megegyezés szerint. Cím a hirdetőirodában.

• **Gyermekgondozást vállalok**. Érdeklődni lehet a 0819/30 20–as telefonszámon.

• **Biohumusz** olcsón eladó. Cím: Gúta, Poľovnícka 1.

• **Sürgősen eladó** nagy háromszobás szövetkezeti lakás Érsekújvárban. Érdeklődni lehet az alábbi címen: Kováč Jozef, Kpt. Nálepku 29, Nové Zámky.

• **Eladó** családi ház nagy telekkel a Komáromból Pozsonyba vezető főút mellett, 15 km–re Komáromtól. Vállalkozók számára is alkalmas. Érdeklődni lehet az alábbi címen: Ekel, Viharos 519.

• **Eladók** kiváló szülőktől származó bernáthegyi kutyakölykök. Érdeklődni lehet egész nap a 0819/33 91–es telefonszámon.

• **Vennék** kisfogyasztású, dízelüzemű személygépkocsit. Cím: Tomsitz Tibor, Klapka György tér 6., Komárom.

• **Vennék** 3–szobás szövetkezeti lakást Komáromban, lehetőleg a Bástya lakótelepen. Az ajánlatokat munkaidőben a 41 53–as telefonszámra, illetve munkaidő után a következő címre kérem: Komárom, Klapka tábornok utca 26/2.

• **Eladó** Gútán 3–szobás, kertes családi ház a Lesná utca 13. szám alatt. Érdeklődni helyben lehet.

• **Eladó** 2–szoba–konyhás családi ház 17–áras telken Gúta–Pacsérokon. A kert gyümölcsfával és nemesszőlővel van betelepítve. Cím a szerkesztőségben.

• **Bérelnék** Komáromban 1–, 2–, vagy 3–szobás lakást. Ajánlataikat munkaidő alatt a 60241–es komáromi telefonszámra kérem.

• **Eladó** családi ház Gútán. Érdeklődni lehet a Novomestsky utca 17. szám alatt.

• **Eladó,** vagy bérbe adó Bogyaréten szántóföld. Érdeklődni lehet a 0819/941 316–os telefonszámon.

JÓKAI ELSŐ VERSEI

Nagy volt az öröm a komáromi „árvák atyjának" családjában, amikor Tóth Lőrinc az általa szerkesztett pesti lapban közölte Jókay Móritz gyermeteg versikéjét, amelyet egy elmeháborodott zsidó kisfiúról írt. Már ugyancsak megritkult a nagy mesemondó haja, amikor testvérbátyja, Jókay Károly a megőrzött családi irományok között a gyermek Jókai versikéire bukkant, amelyeket elküldött lányának, Hegedüs Sándornénak. A kis versek mindegyike névnapi köszöntő, kettő 1832–ből, Jókai hétéves korából való. Az édesapja névnapjára szóló négysoros versike szépen megvonalazott diósgyőri merített papírra van írva:

Tartsd meg jó Atyámat Isten
Hogy az mindenben megintsen
Ha dolgaimban hibát
Hogy ha lát.

Irta: Jókay Móritz és tsinálta ezen pitziny köszöntőt az ő Atyja névnapjára. 1832.

A másik versike tanítójának szól:

Éltesd Uram Tanítómat
Tartsd meg az én Rectoromat
Hogy a jóra vezéreljen
Hogy az ördög kárt ne tégyen
Az én lelkemben.

Irta: Jókay Móritz Mártzius 16–án 1832.

A harmadik vers már sokkal hosszabb és szép, tiszta betűkkel van írva, amelyekben már némileg ráismerhetni az író későbbi, gömbölyű gyöngyírására. Kétségtelenül későbbi eredetű az előzőknél, bár évszám nem található rajta:

Kedves Atyám.

Azon előttem igen betses József napja eljövén, ezen, bár tsekély, de még is hálát jelentő versekkel jelentem ki tiszteletemet s kívánságomat.

Ma van az ideje hogy örömbe merüljek
S hogy hálás szivemmel József napot köszöntsek
Mert szivem érzi nagyon
Hogy neved napja vagyon.

Hulljon az öröm reád mint a zápor esőnek
Egymást zúzó tseppjei e földünkre ledőlnek
Hány tsillag van az égen,
Annyi szerentséd légyen.

Én ezt igy kivánom fiad hűséggel telve
S mint viharok tetején a sas vigságra kelve,
Az idő jóra derül,
Szivem örömbe merül.

Azért az egyért pedig kérek alásan engedelmet hogy kedves Atyámat ezen verseimbe „te" szollitottam, mert ez nem tiszteletlenségből, hanem a versnek jobb kimeneteléért esett.

Melyek után is maradok K. Dr. Sz.: szófogadó fijok

Martzius 16–kán

Jókay Móritz m. p.

HOROSZKÓP

Szeptember 5-től 11-ig

VÍZÖNTŐ (I. 21. — II. 20.) A héten kicsit erőszakosabb, mint máskor. Amennyiben hódítani szeretne, a hét erre kitűnő alkalmat kínál. Még mindig nem dőlt el végérvényesen a sorsa. Úgy érzi, ki van szolgáltatva.

HALAK (II. 21. — III. 20.) Torzsalkodással telik a hét első fele. Csütörtökre addig mérgesedik a hangulat, hogy valamelyikük már a szakítást is szóba hozza. Munkahelyén csöndes, egyhangú napokra számíthat.

KOS (III. 21. — IV. 20.) Az érzelmek uralják gondolatát és tetteit ezen a héten. Nem kell attól tartania, hogy családik! Anyagi helyzete jelentősen javul, de nem annyira, hogy meggondolatlan költekezésbe kezdhessen. Bánjon óvatosan ezen a héten mindenféle géppel, mert balesetet szenvedhet.

BIKA (IV. 21. — V. 20.) A hét első napjai bosszúságot tartogatnak, csütörtökig ne döntsön fontos családi ügyekben, mert fennáll a veszélye, hogy a rosszabbik megoldást választja. Haragszik az egész világra, úgy érzi, most mindenki ön ellen fordult, pedig csak érzékenyebb, mint máskor, és apróságokra is reagál.

IKREK (V. 21. — VI. 21.) Túl érzékeny, mindent a szívére vesz, és a legkisebb jelre is éberen figyel, hátha a szerelem végét jelenti. Minden mozgásban, változásban van ön körül. Most ne kezdjen új vállalkozásba, inkább a megszokott munkában adja a maximumot.

RÁK (VI. 22. — VII. 22.) Derű és ború – gondtalan lebegés és földhözragadt viták váltakoznak életének ezekben a napjaiban. Munkahelyén kifejezetten sikeres, de pesszimista beállítottsága miatt még a sikernek sem tud igazán örülni. Mintha élvezné, hogy sajnálja a világ.

OROSZLÁN (VII. 23. — VIII. 23.) Lángol, rajong, s főleg ábrándozik. Vénusz szerelemre lobbantotta a szívét, de sok Oroszlánnál ez csak szalmaláng, hamar vége szakad. Csak a halaszthatatlan dolgokkal foglalkozzon, minden mást halasszon későbbre.

SZŰZ (VIII. 24. — IX. 23.) Amennyiben szerdáig sikerül tisztáznia a félreértést, földöntúli boldogságban lesz része. Hiúságának hízelgő ajánlatot kap, ne keresse magát sokáig, mert lehet, hogy az első bizonytalan „hát nem is tudom..." megjegyzésére odébbáll az ajánlattevő.

MÉRLEG (IX. 24. — X. 23.) Lobbanékony természete miatt szenved a hét elején. Még önmaga előtt is szégyelli, amibe belekezdett. Szerencsére a hét végéig sikerül túljutnia a kellemetlenségen. Munkahelyén olyan hévvel lát neki a feladatoknak, mintha ettől függne az élete.

SKORPIÓ (X. 24. — XI. 22.) Nem sokat foglalkozik szívügyekkel, az érzelmeket háttérbe szorítja a karrier. Behízelgő modorával olyan társaságba kerül, ahol rengeteg segítőtársra talál, így szinte ölébe hull a siker, tennie sem kell érte semmit. Csak arra vigyázzon, hogy sose mondja ki rögtön, amit gondol, mert elszállnak a remények.

NYILAS (XI. 23. — XII. 21.) Nem szereti, ha nem történik semmi. Ezért addig mesterkedik, amíg sikerül vitát provokálnia, s aztán maga kezdeményezi a békülést. A hét közepéig ne írjon alá semmit. Legyen türelmes, ne hagyja, hogy mások felbosszantsák.

BAK (XII. 22. — I. 20.) Alaposan felizgatja magát mások miatt. Ha beleavatkozik olyasmibe, ami nem tartozik a hatáskörébe, sok kellemetlenségre számíthat, ráadásul mások miatt kell majd a büntetést elszenvednie. A hét végén kellemes meglepetés éri.

MŰSORAJÁNLAT

SZOMBAT

Budapest 1

6.15 Falutévé, 6.30 A Reggel, 8.00 Közjáték, 8.05 Jó reggelt adj, Istenem!, 8.15 Cimbora–délelőtt, 11.00 Szezám utca, 12.00 Klip–percek, 12.30 Tévémagiszter, 14.05 Vezényel: Danny Kaye (amer.), 15.15 Telis–televideo '92, 15.25 Gaia, 16.00 Családi mozidélután Disney–vel: A kapitány kincse (amer.), 17.50 Ádám fiai, Éva lányai, 18.15 Végig a Panama–csatornán, 19.20 Esti mese, 20.00 Híradó, 20.30 Telesport, 20.40 Táncdalfesztivál, 22.10 Közjáték, 22.20 Lovejoy (angol), 23.10 Táncdalfesztivál, 23.40 Késő esti híradó

Budapest 2

8.00 Műsorismertetés, 8.05 Gazdaképző, 8.40 Segítőtárs, 9.00 Bagem sama, 9.25 Naš ekran, 9.50 Unser Bildschirm, 10.15 Egy pár tánc Széken, 10.35 Ecranul nostru, 11.00 Naša obrazovka, 11.25 Néprajzi értékeink, 11.35 Sorstársak, 11.50 Família Kft., 12.20 Vargha Balázs 13. fabulája, 12.50 A Spree kalózai, 13.15 Pop–rock fehéren, feketén, 13.35 Műsorelőzetes, 13.45 Jelfák, 13.55 Látogatóban Lona néninél, 14.30 Dixie–hajó, 14.55 A gránitszirtek szigetén, 15.25 Az állatok védelmében, 15.50 Életfa, 16.30 Népzenei Magazin, 17.00 Hupikék törpikék, 17.25 Én táncolnék veled, 17.50 Knight Rider (amer.), 19.00 Jacob rabbi kalandjai (francia), 20.35 A költészet percei, 21.00 Telesport, 21.25 Tatarozás, 22.00 Esti egyenleg, 22.20 Időjárás, 22.25 Operafejedelmek, 23.14 Szupercsoport (amer.)

Pozsony 1

9.40 Walt Disney bemutatja, 10.35 Vetélkedő gyerekeknek, 11.40 A rendőrség nyomoz, 12.55 Sportstúdió, 13.45 Nemzetközi repülőnap, 16.00 Atlétikai Grand Prix, 17.15 A nap percei, 17.25 A Moravienka játszik, 18.05 Ötletparádé, 19.10 Mese, 19.30 Tévénapló, 20.06 Szórakoztató vetélkedő, 21.15 Rejtett kamera, 21.45 Háromszor tizenhárom, 22.40 Sporthírek, 22.55 Tetthely (német)

Pozsony 2

15.20 Élet a természetben, 16.15 Mese, 18.10 Hupikék törpikék, 18.40 Stan és Pan, 19.00 Híradó, 20.06 Kövek, 21.30 Időszerű kérdések, 21.40 Filmújdonságok, 22.30 Zenei dokumentum

Bécs 1

9.00 Hírek, 9.30 Iskolatévé, 11.00 Folytassa a sikoltozást! (angol), 12.30 Halló, Ausztria, halló, Bécs!, 13.00 Hírek, 13.10 Rólunk van szó, 13.35 Fehérmellényes urak, 15.05 Mississippi, 15.35 Jim Henson legjobb történetei, 16.00 Gyermekwurlitzer, 17.00 Minihírek, 17.10 Az én dzsungelkönyvem, 17.30 Cirkusz, 18.00 Hírek, 18.05 Labdarúgás, 18.30 Álmok szigete, 19.30 Híradó, 20.00 Sport, 20.15 Aki át mond, 22.00 Arany lányok, 22.25 Goodbye és ámen, 0.05 Az alvilág alkonya (amer.)

Bécs 2

6.30 Sport, 13.25 Európai zenei fesztivál, 13.55 Yehudi Menuhin–portré, 15.25 Egy amerikai Párizsban, 17.15 Barangolások, 17.45 Ki akar engem?, 18.00 Heidi és Erni, 18.30 Alpok–Duna–Adria, 19.00 Tartományi élet, 19.30 Híradó, 20.00 Kulturális magazin, 20.15 A hattyú, 22.00 Híradó, 22.40 X–Ray, 23.10 Guns' n' Roses–koncert

VASÁRNAP

Budapest 1

6.38 Napi műsorajánlat, 6.40 Falutévé magazin, 7.25 Hagyd aludni a mamát és a papát!, 7.50 Így szól az Úr!, 8.00 Kávé habbal, 8.25 Közjáték, 8.30 Vasárnapi turmix, 10.55 Női kézilabda fjúsági Európa–bajnokság, 12.15 Friss, 13.00 Furcsaságok showja, 13.25 Képújság, 13.30 Folkszínpad, 14.05 Vezényel: Danny Kaye, 15.00 LA SEPT, 16.00 Van benne valami, 16.40 Örömhír, 17.00 Walt Disney bemutatja, 18.45 Az éneklés mestere, 19.30 A Hét, 20.30 Telesport, 20.40 A kis szemtanú (amer.), 22.30 Közjáték, 22.40 Nulladik típusú találkozások, 23.20 Képújság

Budapest 2

7.00 Napra–forgó, 9.05 Kéményseprők a padláson, 9.25 Kalotaszegi gyerekek Magyarországon, 10.20 Észbontó, 10.40 A csodálatos kalucsni, 11.50 Ameddig a harang szól Alsószuha, 12.00 Kánon, 12.30 Műsorelőzetes, 12.40 Mi történt a jövő héten?, 12.50 Cigányzene a Vadaspark éttermből, 13.05 Gazdaképző, 13.35 Sorsok, 14.25 Dalmácia 15.10 Filmmúzeum, 16.50 Nemzetközi huszártalálkozó, 17.05 Melyiket a 3 közül?, 17.35 Gondolkodó, 18.00 K + P, 18.30 Delta, 19.00 Família Kft., 19.35 Mondd, hogy mindent megteszel értem (olasz), 21.15 Időjárás, 21.21 Souvenir (NSZK), 21.50 Telesport, 22.50 A Swing Connection

Pozsony 1

8.45 Kuko és a gyerekek, 10.05 Objektív, 10.35 A Športka számainak húzása, 11.00 Rossz vér, 13.00 A héten történt, 15.25 Operarészletek, 16.10 Sportközvetítések, 17.20 Rhytmick, 18.00 Walt Disney bemutatja, 19.30 Tévénapló, 20.06 Tutovka, 20.45 Észak és dél (amer.), 21.40 Más Európa, 22.35 Sporthírek

Pozsony 2

10.05 Nils Holgersson, 15.10 Eljön a szeptember, 15.45 Az iskola az élet alapja (film), 18.00 Mese, 18.10 Műsorajánlat, 18.30 Publicisztika, 19.00 Híradó, 20.06 A Kilimandzsáró hava (amerikai film), 22.05 Időszerű események, 22.15 A pénz (francia)

Bécs 1

9.00 Hírek, 9.05 Vigyázat, kultúra, 10.15 Univerzum, 12.00 Pillantás a hétre, 12.30 Tájékozódás, 13.00 Hírek, 13.10 Heidi és Erni, 13.35 A vidéki lány (amerikai), 15.15 Varázsdoboz, 15.30 A bátor szabólegény, 16.20 A hét kívánság, 17.00 Minihírek, 17.10 X-Large, 18.30 Álmok szigete, 19.30 Híradó, 19.48 Sport, 20.15 Kabaré, 21.15 Hétköznapi történetek, 22.05 Show-üzlet a filmben, 22.30 Magamról, 23.30 Friedrich Gulda nonstop

Bécs 2

6.00 Sport-tenisz, 10.30 Kincses sziget (film), 12.05 Turisták, idegenek, 13.00 Haza, idegen otthon, 13.30 Sport, 17.15 Idősek klubja, 18.00 Heidi és Erni (sorozat), 18.30 Ausztria-kép, 19.00 Tartományi élet, 19.30 Híradó, 20.15 Jackie (amerikai III/2), 21.55 Hírek, sport, 22.05 L. A. Law, 22.55 Szeretlek, Alice B. Toklas (amerikai), 0.30 Ökölpárbaj (film)

HÉTFŐ

Budapest 1

5.45 Falutévé, 6.00 A Reggel, 8.05 A Financial Times heti üzleti híradója, 8.30 Közjáték, 8.35 Walt Disney bemutatja, 10.20 Babaház, 17.00 Délutáni egyenleg, 17.10 Megveszem ezt a nőt, 17.40 Mini klip–mix, 17.50 Pénz-világ, 18.00 Kalendárium, 1992, 18.45 Veletek vagyok mindennap, 18.55 Nagyvárosi árnyak, 19.15 Bűvös hatos, 19.35 Engedjétek hozzám!, 19.40 Esti mese, 20.00 Híradó, 20.30 Telesport, 20.40 Koltai–kabaré: Illetékes elvtárs, 21.20 Közjáték, 21.30 Csinszka, 23.05 Táncvilág, 23.40 Késő esti híradó

Budapest 2

15.00 Parlamenti Napló, 16.55 Műsorismertetés, 17.05 Magyarországi néptáncok, 17.19 Közlemények, 17.25 Torpedó, 17.45 Regionális híradó, 18.12 Időjárás, 18.20 Csacska macska, 18.45 Hatoslottó–sorsolás, 19.04 Mániában ottan érzi jól magát, 20.02 Mat 13 lépésben (NSZK), 20.30 Telesport, 21.00 Stúdió '92, 22.00 Esti egyenleg, 22.20 Időjárás, 22.25 Napzárta előtt, 22.50 ENTER 23.20 Tele–Jazz–Pódium

Pozsony 1

17.00 A nap percei, 17.10 Sporthírek, 19.10 Mese, 19.30 Tévénapló, 20.05 A sötét kamra, 20.55 Táncdalok, 21.40 Publicisztika, 22.05 Rendőrségi magazin, 22.30 Események, kommentárok

Pozsony 2

17.45 Bábfilmsorozat, 18.00 Mese, 18.10 Kozmikus kalandok, 18.35 A természet szépségeiről, 19.00 Híradó, 19.21 Látogatás a sötétségből (francia), 21.15 Orvosi tanácsok, 21.30 Időszerű események, 22.45 Portréfilm

Bécs 1

9.00 Hírek, 9.30 Ausztria-kép, 10.00 Ausztria kincsesház, 10.30 A szabin nők elrablása, 12.00 Éjszakai stúdió, 13.00 Hírek, 13.10 Santa Fétől nyugatra, 13.35 Mezítláb az ágyból, 14.40 Tarzan és az elveszett szafari, 16.00 Nils Holgersson, 16.25 Egyedül a vadonban, 17.00 Minihírek, 17.10 Wurlitzer, 18.00 Hírek, 18.05 Rólunk van szó, 18.30 Az álmok szigete, 19.30 Híradó, 20.00 Sport, 21.25 Miami Vice, 22.10 Filmújdonságok, 22.40 A lovakat lelövik, ugye? (amer.)

Bécs 2

6.30 Tenisz Flushing Meadow-ból, 17.00 Európai pályaudvarok, 17.30 Hársfa utca, 18.00 Heidi és Erni, 18.30 Szerelem első látásra, 19.00 Tartományi élet, 19.30 Híradó, 20.00 Kulturális magazin, 20.15 A keresztapa, 21.00 Újdonságok a moziban, 21.15 Teleskóp, 22.00 Híradó, 22.25 Expo '92, 22.50 Rövidfilmek

MURPHY TÖRVÉNYEIBŐL

• Azért mert kicsi az adag az étteremben, még lehet rajta sokáig rágódni.

• Akárhány tojást üstbe össze rántottának, a zsír mindig utolsónak érkezik a tányérba.

SZEPTEMBER 5-TŐL 11-IG

KEDD

Budapest 1

5.45 Falutévé, 6.00 A Reggel, 8.05 Marc és Sophie (francia), 8.30 Közjáték, 8.35 Friderikusz–show, 17.00 Délutáni egyenleg, 17.10 Megveszem ezt a nőt, 17.40 Telis–televideo '92, 17.45 Képújság, 17.50 Pénzvilág, 18.00 Szószóló, 18.20 Átmenet, 18.45 Zenei klip–mix, 18.55 Nagyvárosi árnyak, 19.15 Cimbória, 19.35 Esti mese, 20.00 Híradó, 20.30 Telesport, 20.40 Dick Tracy–show, 20.45 Az angol szépség (francia), 21.40 Közjáték, 21.50 Aktuális, 22.15 Calcio

Budapest 2

10.00 Parlamenti Napló, 16.00 Műsorismertetés, 16.05 Hírek, 16.30 Nem csak zöldség, 16.50 Prizma, 17.20 Közlemények, 17.25 Torpedó, 17.45 Regionális híradó, 18.00 Híradó, 18.12 Időjárás, 18.20 Nemakaromka, 18.40 Telesport, 19.05 Boldog család (NSZK), 20.00 Terry–Kay Sebaring titkos élete (amer.), 21.00 Létkérdések, 22.00 Esti egyenleg, 22.25 A tudomány határain, 22.55 Holnap tánc lesz (olasz)

Pozsony 1

18.40 Főzök, főzöl, főzünk, 19.10 Mese, 19.30 Tévénapló, 20.05 A kemény fickó (francia), 21.55 Mozart hangverseny, 22.30 Események, kommentárok

Pozsony 2

9.00 Hírek, 9.05 Tévéjáték, 16.10 Külföldi gyermekműsorok, 16.50 Kontaktus stúdió, 18.00 Mese, 18.10 Kozmikus kalandok, 18.35 A természet szépségei, 19.00 Híradó, 20.30 Természetfilm, 21.30 Időszerű események, 22.05 Tüzek az irtásokon (japán), 23.50 Hírek

Bécs 1

9.00 Hírek, 9.30 Iskolatévé, 10.30 Jackie, 12.05 Sport, 13.00 Hírek, 13.10 Santa Fétől nyugatra, 13.35 Mezítláb az ágyba, 14.40 Viva Las Vegas, 16.00 Közvetítés egérrel, 16.25 Egyedül a vadonban, 17.00 Minihírek, 17.10 Wurlitzer, 18.00 Hírek, 18.05 Rólunk van szó, 18.30 Az álmok szigete, 19.30 Híradó, 20.00 Sport, 20.15 A völgyek országa, 21.15 Volt egyszer egy Amerika (amerikai–olasz)

Bécs 2

6.30 Tenisz Flushing Meadow–ból, 17.30 Tájékozódás, 18.00 Heidi és Erni, 18.30 Izé, 19.00 Tartományi élet, 19.30 Híradó, 20.00 Kulturális magazin, 20.15 Willy Joker, 21.07 Külföldi tudósítások, 22.00 Híradó, 22.30 Sport, 22.50 Klub 2

SZERDA

Budapest 1

5.45 Falutévé, 6.00 A Reggel, 8.05 Marc és Sophie, 8.30 Közjáték, 8.35 Szezám utca, 9.35 Évgyűrűk, 17.00 Délutáni egyenleg, 17.10 Megveszem ezt a nőt, 17.40 Kincskeresés Európában, 17.50 Pénzvilág, 18.00 Most, 18.30 Kultúrfelelős, 18.45 Álljunk meg egy szóra!, 19.00 Esti mese, 19.15 Erzsébet–díj, 19.25 Híradó, 19.55 Luxemburg – Magyarország VB selejtező labdarúgó–mérkőzés, 21.45 Közjáték, 21.55 Új világ, 22.40 Brácsaművész vászon előtt, 23.10 Késő esti híradó

Budapest 2

16.45 Műsorismertetés, 16.50 Hírek, 16.55 Civil kurázsi, 17.20 Közlemények, 17.25 Torpedó, 17.45 Regionális híradó, 18.00 Híradó, 18.12 Időjárás, 18.20 Katts és kutyája (amer.), 18.44 Zöldpont, 19.05 Operamesék: Falstaff, 20.05 Tavaszi kankalin (német), 21.05 Az én mozim, 22.00 Esti egyenleg, 22.20 Időjárás, 22.25 Napzárta előtt, 22.45 Műsorajánlat, 22.50 Kamasztársadalom (csehszlovák)

Pozsony 1

8.00 Műsorismétlések, 15.00 A nap percei, 17.00 A nap percei, 17.50 A rendőrség nyomoz, 17.55 Receptek, 19.10 Mese, 19.30 Tévénapló, 20.05 Dempsey és Makepeace, 20.55 Fém és ékszer, 21.10 Politika mindenkinek avagy Horoszkóp, 21.45 Publicisztika, 22.30 Események, kommentárok, 23.05 5 a 40–ből sorsolása, 23.10 Emberevők

Pozsony 2

9.00 Hírek, 9.05 Óvodások műsora, 16.55 Dokumentumfilm, 17.25 Telezoo, 17.45 Bábfilmsorozat, 18.00 Mese, 18.10 Kozmikus kalandok, 18.35 A természet szépségei, 19.00 Híradó, 19.21 A felbérelt bohóc, 20.50 Zenés revü, 21.30 Időszerű események, 22.05 Nem igazi fivérek, 23.30 Hírek

Bécs 1

9.00 Hírek, 9.30 Iskolatévé, 10.30 Őrült kaszkadőr, 12.10 Külföldi tudósítások, 13.00 Hírek, 13.10 Santa Fétől nyugatra, 13.35 Mezítláb az ágyba, 14.35 Idegenként jött (amer.), 16.00 Niklaas, 16.30 Egyedül a vadonban, 17.00 Minihírek, 17.10 Wurlitzer, 18.00 Hírek, 18.05 Rólunk van szó, 18.30 Az álmok szigete, 19.30 Híradó, 20.00 Sport, 20.15 Jackie, 22.00 A modell és a zsaru (amer.), 22.45 A fehér titok (francia)

Bécs 2

6.30 Tenisz Flushing Meadow–ból, 17.00 Környezetvédelem, 17.30 Országok és emberek, 18.00 Heidi és Erni, 18.30 Állatkviz, 19.00 Tartományi élet, 19.30 Híradó, 20.00 Kulturális magazin, 20.15 Érvek, 22.00 Híradó, 22.30 Sport

CSÜTÖRTÖK

Budapest 1

5.45 Falutévé, 6.00 A Reggel, 8.05 Marc és Sophie, 8.30 Közjáték, 8.35 Féltékenység (francia), 10.30 Fűben–fában, 17.00 Délutáni egyenleg, 17.10 Megveszem ezt a nőt, 17.40 Telis–televideo '92, 17.50 Pénzvilág, 18.00 Menedzser Magazin, 18.45 Nagyvárosi árnyak, 19.05 XXL, 19.35 Esti mese, 20.00 Híradó, 20.30 Telesport, 20.40 Miami Vice I. (amer.), 22.15 Közjáték, 22.25 Aktuális, 22.50 Egy véletlen találkozás

Budapest 2

16.25 Műsorismertetés, 16.30 Hírek, 16.35 Rohan az idő, 17.10 Tipplista, 17.20 Közlemények, 17.25 Torpedó, 17.45 Regionális híradó, 18.00 Híradó, 18.12 Időjárás, 18.20 Pik–Pik kapitány, 18.30 Telesport, 18.55 Műkincstolvajok nyomában, 20.00 Körzeti tévéstúdiók műsora, 21.00 Összetűz, 22.00 Esti egyenleg, 22.20 Időjárás, 22.40 Ki ölte meg Martin Luther Kinget?, 23.45 Koko Taylor & Her Blues Machine a Pori Jazz 1991 fesztiválon

Pozsony 1

8.00 Műsorismétlések, 15.00 A nap percei, 15.05 Satelit, 15.55 Felhúzott vitorlákkal (román), 17.00 A nap percei, 17.10 Autósok, motorosok, 18.40 Műsortippek, 19.10 Mese, 19.30 Tévénapló, 20.05 Fiatal szlovákok a világban, 21.10 Filmmúzeum, 22.30 Események, kommentárok

Pozsony 2

9.00 Hírek, 9.05 Műsorismétlések, 16.15 Kisfilmek gyerekeknek, 16.50 Kontaktus stúdió, 18.00 Mese, 18.10 Kozmikus kalandok, 18.35 A természet szépségei, 19.00 Híradó, 19.21 Az utolsó románc (spanyol), 20.10 Műsormagazin, 20.55 Portugál mozaik, 21.30 Időszerű események, 22.15 Téma

Bécs 1

9.00 Hírek, 9.30 Országok és emberek, 10.00 Rólunk van szó, 10.30 Érvek, 12.15 Idősek klubja, 13.00 Hírek, 13.10 Santa Fétől nyugatra, 13.35 Mezítláb az ágyba, 14.35 Ki törődik az üzlettel?, 16.00 János álmai, 16.25 Egyedül a vadonban, 17.00 Minihírek, 17.10 Wurlitzer, 18.00 Hírek, 18.05 Rólunk van szó, 18.30 Az álmok szigete, 19.30 Híradó, 20.00 Sport, 20.15 Szórakoztató műsor, 21.30 Késő esti híradó, 23.00 Bevetették őket (amer.)

Bécs 2

6.30 Tenisz Flushing Meadow–ból, 17.15 Dokumentumfilm, 18.00 Család minden mennyiségben, 18.30 Játék, 19.00 Tartományi élet, 19.30 Híradó, 20.00 Kulturális magazin, 20.15 Belföldi tudósítások, 21.00 Filmújdonságok, 21.30 Vigyázat, kultúra!, 22.00 Híradó, 22.30 Sport, 22.50 Klub 2

PÉNTEK

Budapest 1

5.45 Falutévé, 6.00 A Reggel, 8.05 A Financial Times kelet–európai gazdasági híradója, 8.30 Közjáték, 8.35 Marc és Sophie, 9.00 Dallas, 9.50 Lottósorsolás, 9.55 Telis–televideo '92, 10.00 Hollywood, 17.00 Délutáni egyenleg, 17.10 Az üzlet iskolája, 17.40 Képújság, 17.45 Pénzvilág, 18.00 Ablak, 18.55 Maradjatok meg szeretetemben, 19.00 Traffic Jam, 19.25 Parnasszus, 19.40 Esti mese, 20.00 Híradó, 20.30 Telesport, 20.40 Dallas, 21.35 Közjáték, 21.40 Panoráma, 22.45 Veszélyes lépések (svájci)

Budapest 2

15.45 Műsorismertetés, 15.50 Hírek, 15.55 Nótaszó, 16.15 Clarence (angol), 16.45 Barkácsoljunk!, 17.00 Pop–reál, 17.20 Közlemények, 17.25 Torpedó, 17.45 Regionális híradó, 18.00 Híradó, 18.12 Időjárás, 18.19 Az én pici pónim, 18.31 Ördög nagymama (német), 18.55 Hétvégi ajánlat a TV 2 műsorából, 19.05 A szeszélyes természet, 20.00 Százéves a Carnegie Hall, 21.05 Hollywoodi interjúk, 22.00 Esti egyenleg, 22.20 Időjárás, 22.25 Napzárta előtt, 22.50 A halál csöndje (olasz–francia)

Pozsony 1

8.00 Műsorismétlések, 15.05 Műsortippek, 16.40 A rendőrség nyomoz, 16.50 A nap percei, 17.00 USA teniszbajnokság, 19.10 Mese, 19.30 Tévénapló, 20.06 Stan és Pan, 20.25 Börzemágnások (francia), 21.50 Dokumentumfilm, 22.30 Események, kommentárok, 23.05 USA teniszbajnokság

Pozsony 2

6.30 Reggeli műsor, 9.05 Mese, 9.45 Műsorismétlések, 16.15 Hupikék törpikék, 16.50 Publicisztika, 17.45 Bábfilmsorozat, 18.00 Mese, 18.10 Kozmikus kalandok, 19.00 Híradó, 19.21 Yesterday (lengyel), 20.50 Verne üzenete, 21.30 Időszerű események, 22.05 Amerikai gigolo (amer.)

Bécs 1

9.05 Hírek, 9.30 Iskolatévé, 10.30 Jackie, 12.15 Belföldi tudósítások, 13.00 Hírek, 13.10 Santa Fétől nyugatra, 13.35 Mezítláb az ágyba, 14.30 Versenyzők, 16.00 Jim Henson történetei, 16.25 Egyedül a vadonban, 17.00 Minihírek, 17.10 Wurlitzer, 18.00 Hírek, 18.05 Rólunk van szó, 18.30 Az álmok szigete, 19.30 Híradó, 20.00 Sport, 20.15 Két férfi, egy eset, 21.35 Zsaru, vagy csirkefogó (francia), 23.20 Sport, 23.50 Nyolcadik utas: a Halál (amer.)

Bécs 2

6.30 Tenisz, 16.05 A védelemé a szó, 17.30 Természetfilm, 18.00 Család minden mennyiségben, 18.30 Nyereményjáték, 19.00 Tartományi élet, 19.30 Híradó, 20.00 Kulturális magazin, 20.15 Show–műsor, 21.15 Schilling, 22.00 Híradó, 22.30 Billy, hogy csináltad?, 24.00 Képeslap a pokolból

A komáromi PANORÁMA kertmozi műsora

Szeptember 6-án Hudson Hawk (amerikai), 7-én Zöldfülű (amerikai), 8-án The Dors (amerikai), 9-én Terminátor II. (amer.), 10–11-én Tűsarkak (spanyol).

GRATULÁLUNK

Névnapjukon szeretettel köszöntjük

szeptember 5–én *Viktor, Lőrinc*

szeptember 6–án *Zakariás*

szeptember 7–én *Regina*

szeptember 8–án *Mária, Adrienn*

szeptember 9–én *Ádám*

szeptember 10–én *Nikolett*

szeptember 11–én *Teodóra*

nevű kedves olvasóinkat, valamint mindazokat, akik ezen a héten ünneplik születésnapjukat.

HÁZASSÁGOT KÖTÖTTEK

a komáromi városházán: Tokár Attila és Šudák Iveta, Lőrincz József és Habara Marika, Mester János és Angyal Eleonóra

az érsekújvári városházán: Janečný Milan és Filip Andrea, Jopek Milan és Dudás Andrea, Becsi Mihály és Vágvölgyi Mónika.

HALÁLOZÁS

Az elmúlt napokban örökre távoztak sorainkból: a komáromi Sipos Mária (66 éves), a perbetei Szabó Magdaléna (76 éves), az ógyallai Tóth Erzsébet (80 éves), a komáromi Huszárik Mária (66 éves), a megyercsi Polgár István (77 éves), az újgyallai Kajan László (70 éves), a komáromi Paulík Ilona (66 éves), a komáromi Mezei József (79 éves), a bogyai Fónod József (71 éves) és a komáromi Fekeč Vladimír (69 éves). **Emléküket megőrizzük!**

Érvényesülni szeretne?
Közreműködésemmel élre törhet az üzleti életben!
Hirdessen a segítségemmel!
Keressen munkaidő után a 30 20–as komáromi telefonszámon.

SPORT

LABDARÚGÁS

Rekkenő hőség és 30 gól jellemezte a második fordulót a járási II. osztályú bajnokságban. A listavezető bátorkeresziek szoros küzdelemben győztek Ekelen, ahol a 45. perc után még a hazaiak vezettek. Két szomszédos község rangadóján az odahaza játszó búcsiak voltak a jobbak. Bajcs és Marcelháza tartalékcsapata hengerelt augusztus utolsó vasárnapján.

Eredmények:

Ekel – Bátorkeszi 1:2, vezette: Valach, Búcs – Dunamocs 4:1, vezette: Rožňanský, Bajcs – Nagykeszi 10:3, vezette: Kajan, Marcelháza B – Gúta B 7:0, vezette: Dočkala, Szentpéter – Csallóközaranyos 3:0, vezette: Szőcs, Madar – Nemesócsa 2:0, vezette: Hudák. A Szilas – Keszegfalva mérkőzést elhalasztották.

Járási III. osztályú bajnokság

Lakszakállas után Füss együttese sem résztvevője az 1992–1993–as III. osztályú labdarúgó bajnokságnak. Így tíz csapat vesz részt a pontvadászatban. Jó rajt után Vágfüzes–Kava közös együttese sikeresen vette a második akadályt is és négy ponttal az élen áll, megelőzve az újonc Karvát és Bogya+Gellért.

A második forduló eredményei:

Dunaradvány – Tany 1:1, vezette: Berek, Karva – Megyercs 8:1, vezette: Rozsnyó mérnök, Bogya+Gellér – Martos+Ógyalla B 3:0, vezette: Matlák, Anyala – Vágfüzes+Kava 0:5, vezette: Bálint.

Járási ifjúsági bajnokság

A 2. forduló eredményei:

Madar – Nemesócsa 1:3, Karva – Izsa 0:6, Ekel – Bátorkeszi 0:7, Perbete – Csallóközaranyos 1:0.

–bd–

Komáromiak győzték le a komáromiakat!

A múlt hét végén vette kezdetét az I. csehszlovák ökölvívóliga 36. évfolyama. A komáromi ökölvívók első összecsapásként az SKP Sever Ústí nad Labem szorítójába léptek. A vendéglátóról illik tudni, hogy a CSSZFK tizenháromszoros bajnoka, a múlt évi első helyezett. Tanulva a múlt évi komáromi eseményekből, a vendéglátók a legerősebb keretet állították fel...

Igazi otthoni hangulat uralkodott a szorítóban, hiszen az Ústí nad Labem–i ökölvívók java része komáromi neveltetésű. Ezt elsősorban az okozta, hogy évek hosszú során nem volt megfelelő feltétel az ökölvívók fejlődéséhez, s így a Komáromban nevelt sportolók a tényleges katonai szolgálat letelte után többnyire az Ústí színeiben öklöztek tovább. A komáromi öklözők anyagi helyzetére jellemző, hogy erre a bajnoki találkozóra is csak az utolsó pillanatokban kapták meg a támogatást. Az Elba–parti városba viszont négy olyan fiatallal utaztak, akik Győrfi és Kovács edzők pártfogása alatt oszlopos tagjaivá válhatnak a komáromi csapatnak.

Az 51 kg–os súlycsoportban Smejkal ellenfél nélkül győzött, majd az 54 kg–os Hencz kiegyensúlyozott mérkőzés után győzte le az újonc Fehért. Flachbart is símán győzött az ugyancsak kezdő Bielik fölött. A 60 kilogrammos súlycsoportban Chrtiansky a harmadik komáromi debütálót, Szabót győzte le, majd Borsot kellett leléptetni a II. körben, mert felszakadt a szemhéja. Ezután viszont a szorítóban csak a komáromi öklözők brillíroztak. Jól mutatkozott be Hríba, a komáromiak újonca, majd Szabó A. szerzett fölényes pontozásos győzelmet. A 75 kg–os súlycsoportban a fiatal Džogan pontozásos vereséget szenvedett ugyan, de ellenfele az a Konečný volt, aki egyben a hazaiak kapitányi tisztjét is betölti. Nem sokat teketóriázott viszont az ellenfelével Selický a 81 kg–os súlycsoportban, s az ugyancsak kezdő I. ligás öklözőnek számító Houškát már az első percben jobbhoroggal a padlóra küldte. Kemény pillanatokat szerzett a barcelonai olimpikon Rückschlosnak a komáromi Bukor, ám végül a tapasztalat győzött.

Ústí nad Labemből 14:6 arányú vereséggel tért haza a komáromi csapat, de ez a vereség valójában felért egy győzelemmel. Legközelebb az ŠKB csapata szeptember 12–én, Komáromban lép szorítóba, amikor az US Praga csapatát fogadja.

A. Littva

Vízvezeték és központi fűtés szerelését, javítását rövid határidővel vállalja az

INSTA

magánvállalat.

Érdeklődni lehet az esti órákban a 633 08–as komáromi telefonszámon, illetve a Nap utca 36. szám alatt.

DUNATÁJ

— magyar nyelvű regionális hetilap. Kiadja a DANUBIUS—press kiadóvállalat. Főszerkesztő Morovič Lajos. Főszerkesztő—helyettes Németh István. Rovatvezető: Kulacs Zsuzsa. Gazdasági ügyintéző: Csernava Mária. Szerkesztőségünk címe: Dunatáj szerkesztősége, Széna tér 3., 945 01 Komárno (tel.: 0819/60241) Hirdetőirodáink címe: Inzertná kancelária, Megyeház utca 5. 945 01 Komárom, valamint Linda baby centrum, Győri utca 31., 946 03 Kolárovo (tel.: 0819/941 806). Adminisztráció: 946 03 Kolárovo, Hosszú utca 47. Telefon: (munkaidő alatt) 0819/60241, ill. 17 és 20 óra között 0819/941 542. Előfizetési díj egész évre 104 korona, félévre 52 korona. Előfizetéseket elfogad minden lapkézbesítő és postahivatal. Kéziratokat nem őrzünk meg és nem küldünk vissza. Szedés és tördelés DANUBIUS–press. Nyomja a Komáromi Nyomdaüzemek kft. Terjeszti a Postai Hírlapszolgálat, az UNITOP és a Csemart. Regisztrációs szám: MK 190/90. Nemzetközi indexszám: 492 11.

dunatáj

III. évf.
36. szám
1992.
Szeptember11.
2 korona

MAGYAR NYELVŰ REGIONÁLIS HETILAP

KÖVETKEZŐ SZÁMUNK TARTALMÁBÓL:

• Képviselői vélemény az alkotmányról • Mi újság az ógyallai csillagvizsgálóban? • Mi lesz veled GUTEX? • Érsekújvár nevezetes szülöttei •

Vizsgálati fogságban a Skopp-ügy gyanúsítottja

A tett indítéka: vagyonszerzés

Az utóbbi idők egyik legtragikusabb szenzációja a Komáromi járás területén az a gyilkosság volt, amelynek során ismeretlen tettesek agyonlőttek egy gútai magánvállalkozót. A legképtelenebb híresztelések szövevényes hálójából kellett a bűnüldöző szerveknek kibogozniuk a gyilkosság valódi okát és tettesét. A kisváros kedélyeit felborzoló eset után a rendőrség kérte a lakosság segítségét. Ma már elmondhatjuk, hogy nem eredménytelenül...

– Elsősorban a gyanúsítottak körét kellett leszűkítenünk. Megvizsgáltuk a környék valamennyi büntetett előéletű személyének alibijét a tett elkövetésének idejére. Emberfeletti küzdelem kezdődött az időért, hiszen minden feledésbe merülő nyom az elkövető, vagy elkövetők javára válhatott – mondja Izsák Gyula, a bűnüldözési osztály főfelügyelője.

– A bejelentések felülvizsgálata mellett minden egyes apró nyomot fel kellett derítenünk, amihez komoly segítséget kaptunk a pozsonyi kollégáktól. Elsősorban a mikroszkópikus nyomok felderítéséhez nyújtottak hathatós segítséget. Volt olyan időszak, hogy több mint ötven rendőr dolgozott az ügyön. A kerületi szakemberek a bűnüldözési technika legjavát vonultatták fel, elvégezték a laboratóriumi elemzéseket, a nyombiztosításokat.

Nem árulunk el titkot, ha elmondjuk, hogy a Skopp–ügy rejtélyének felderítésén 15–fős csoport dolgozott folyamatosan. A főfelügyelő közülük elsősorban Szuchovszky Emil, Szénási János és Pázmány József nevét emelte ki, akiknek ebben az időszakban nem volt se nappaluk, se éjszakájuk. Munkájuk eredményeképp végül is egy főre csökkent a tett elkövetésével alaposan gyanúsítható személyek száma.

– Szeptember 2–án vizsgálati fogságba került az a 30–éves gútai fiatalember, aki a néhány évvel ezelőtti bankrablás egyik elkövetője volt, s óvadék ellenében volt szabadlábon. Azon a bizonyos vasárnap reggelen fegyverrel várta a nyaraló közelében horgászni induló áldozatát. A mit sem sejtő férfit agyonlőtte, majd a meggyilkolt autójával a Vág–partra hajtott, hogy a holttestet elrejtse. Itt érte a kellemetlen meglepetés: elakadt a gépkocsi. Ekkor kapcsolódott be az ügybe további három személy (egyikük nő), akiket segítségül hívott. Az autót elvontatták, vízbe vetették a tetemet, majd a város másik végén, egy elhagyatott helyen szalmakazalba rejtették az áldozat gépkocsiját – foglalta össze az eseményeket Izsák Gyula főfelügyelő.

(Befejezés a 2. oldalon)

Emlékük előtt tisztelegtek

A kegyelet virágai

A komáromi Múzeumbarátok Körének tagjai szeptember 1–jén felkeresték a református temetőben általuk emelt emlékművet, amely alatt a második világháborúban elesett harminckét ismeretlen katona alussza örök álmát. Az emlékművön elhelyezték a kegyelet virágait.

Anyukák, apukák, nagyszülők, figyelem!

A Dunatáj szerkesztősége ezúton hirdeti meg karácsonyi gyermekszépségversenyét. Kérjük a szülőket, nagyszülőket, küldjék el szerkesztőségünkbe gyermekeik, unokáik fényképét. A fényképeket szeptember végén, októberben és december elején közöljük lapunkban és az olvasók szavazata dönti majd el, hogy ki nyeri a szépségversenyt. A verseny két kategóriában zajlik. Az elsőbe csecsemőket – 2 éves korig, a másodikba a 2–5 éves gyermekeket lehet benevezni. Kérjük, hogy lehetőleg az arcot jól ábrázoló állóképet küldjenek be. A kép hátoldalára írják fel a gyermek nevét, életkorát, lakóhelyét. A verseny győztese az lesz, akinek lapunkból kivágott fotója a legnagyobb példányszámban érkezik be hozzánk, vagyis aki a legtöbb szavazatot kapja az olvasók és a rokonok köréből. Egy borítékban több ajánlat is beküldhető (akár ugyanarról a gyermekről is). A két kategória győztese értékes ajándékot kap (1000, 750 és 500 korona értékben). Várjuk a GYERMEKSZÉPSÉGVERSENY első jelentkezőit.

Címünk: Dunatáj szerkesztősége, Gyermekszépségverseny, Széna tér 3, 945 01 Komárom.

VAJDA JÁNOS

Nyári éjjel

Innen föl a Szírius csillagáig,
E képzelemfárasztó messzeség,
Mely már előttünk végtelennek látszik,
e napszögekkel kivert ives ég,

E szörnyü távol a nagy egyetemben —
Mi ez egyéb? — egy kulcslyuk, melyen át
A mindenség titkát fürkésző lelkem
A megfoghatatlan végtelenbe lát.

S mit látni ottan? — Csillagok napoknak
Megszámlálhatatlan tündöklő rajá t,
Amint az ürben forgva vándorolnak
Egymás körül s együtt, tovább, tovább...

A tett indítéka: vagyonszerzés

(Befejezés az 1. oldalról)

Az ügy kivizsgálása még nem zárult le. Folyamatban van a nyomok értékelése, feldolgozása. Legalább 1–2 hónapig tart majd ez a munka, s csak utána kerül sor a bírósági tárgyalásra. Még a további „közreműködők" szerepének jogi elbírálása is hátra van. A tett elkövetésének motivációja már ismert. A gyilkos az áldozat lakáskulcsát akarta megszerezni, hogy másnap behatoljon otthonába és elrabolja értéktárgyait. Bizonyítást nyert, hogy a tettes az áldozat kulcsaival meg is kísérelte a behatolást, ám sikertelenül, mert az áldozat családja időközben kicserélte a zárakat. Még elgondolni is rossz, mi lett volna azok sorsa, – ha nem került volna sor a cserére – akik az ominózus pillanatban a lakásban tartózkodtak...

– Ezt az alkalmat is szeretném megragadni arra, hogy köszönetet mondjak a munkánkat segítő gútai lakosságnak, s nem utolsósorban a pozsonyi kollégáknak – hathatós közreműködésük nélkül szinte elképzelhetetlen lett volna a mikronyomok megtalálása. Szó sem volt tehát bűnszövetkezetről, maffiáról és egyebekről. Az élet a maga valóságában sokszor kegyetlenebb, mint a legvadabb képzelet szüleménye – fejezte be a tájékoztatást a főfelügyelő.

Gútán eldördült egy lövés, meghalt egy ember. Egy aljasul kitervelt bűncselekmény áldozata lett. S egy üresebbé vált lakásban még néha megkérdezi a kisunoka: Mikor jön hozzánk a nagypapa?

Egy "rebellis" püspök

Lipovniczky István (1814–1885)

„... a magyar hazafias főpap típusát alig lehetett volna valakiben jobban megtalálni, mint Lipovniczkyban. Magyar volt testestől lelkestől, nemcsak akkor, mikor jó magyarnak tartatni kívánatosnak tekinttetett, hanem akkor is, mikor az vagyonba, szabadságba, sőt életbe is kerülhetett..."

(Vasárnapi Ujság, 1885. aug. 23.)

Lipovniczky István 1814. augusztus 14–én született Aranyosmaróton. Iskoláit Komáromban kezdte, majd jogot tanult a győri akadémián, ahol szorgalmával és példás viseletével kitűnt tanulótársai közül. Tizennyolc éves korában az esztergomi érseki megye papnövendéke lett. 1837–ben áldozópappá szentelték, s mint káplánt küldték Udvardra. A barsi és komáromi megyegyűléseken szónoki tehetségével tűnt ki, s ennek a híre az akkori hercegprímáshoz, Kopácsyhoz is eljutott, aki maga mellé rendelte a fiatal papot könyvtárnoknak. Lipovniczkyt 1846–ban Komáromban plébánosnak választották, s amikor 1848–ban a Duna melléki részeken nagymérvű zsidóellenes zavargások törtek ki, azok Komáromra történő átterjedését Nagy Mihály református szuperintendenssel és Molnár Gábor (az azonos nevű népszerű vadászíró előde) evangelikus esperessel összefogva sikeresen megakadályozták. Ugyanabban az évben iszonyatos tűzvész, később pusztító járvány tört ki Komáromban, s Lipovniczky az első volt a nyomor enyhítésén fáradozók között. Minden készpénzét szétosztva gyűjtésbe kezdett, amelynek eredményeként helyrehozatta az elhamvadt Szent András templomot.

Az 1848/49–es forradalom és szabadságharc dicső napjai Komáromban találták őt. Az osztrák ágyúk rommá lőtték a plébániát, s ő idegen helyre vonulva fáradhatatlanul ápolta a betegeket, segítette a szegényeket. A hazafias lelkész szavára visszatért az ostromlottak lelkébe a remény. A kapituláció után Lipovniczkyt is katonai törvényszék elé állították és 1852–ben halálra ítélték. Az ítéletet később várfogságra enyhítették. Öt esztendő múltán szabadult Kufsteinből. A halálos ítélethozatalkor azt vették fő bűnéül, hogy amikor Klapka 1849. augusztus 3–án végrehajtotta utolsó dicső kitörését, Lipovniczky, mint a város plébánosa teljes ornátusban és nagy segédlettel kivonult a dunai hídhoz, s ott Bátori Schulcz Bódog dandárát, amely bevette a harkályi ellenséges sáncokat, csapatonként megáldotta. Ez a katolikus pap nem lett Bécs cinkosa.

Kiszabadulása után az esztergomi érseki könyvtár őre lett. 1860–ban kinevezték az érsekújvári plébániára, majd egy évvel később az esztergomi székeskáptalanba. 1864–ben királyi táblai prelátus, 1866–ban címzetes püspök, a magyar királyi helytartótanácsnál tanácsos, majd a kiegyezés évében a közoktatásügyi minisztériumban miniszteri tanácsos lett. 1868–ban Nagyvárad püspöke lett. Lipovniczky szabadelvű pap volt tartozott, s a „rebellis" püspök hazaszeretete még halála után közmondásossá vált.

Éjjel–nappal

A Dunatáj szerkesztősége szeptember 1–től új szolgáltatásaként a nap bármely órájában felvesz apróhirdetést. A szerkesztőség telefonszámán (0819/602 41) üzenetrögzítő működik, s így munkaidőn túl is eljuttathatják hozzánk olvasóink apróhirdetéseiket. Feltett kérdéseikre lapunk hasábjain, vagy telefonon is választ adunk. Kérjük hívó feleinket, hogy saját érdekükben adják meg pontos címüket, illetve telefonszámukat!

Égő pokol

A gépkocsi csendesen falja a kilométereket. Győr felől haladva előbb az tűnik fel, hogy egyre kevesebb járművel találkozunk, majd egy furcsa jelenség – mintha virradna. Ilyenkor az ember akaratlanul is az órájára pillant: 20 óra múlt pár perccel... ez a különös fény tehát nem a hajnal közeledtét jelzi.

Koppánymonostor térségében elszabadult a pokol. Hatalmas lángnyelvek csapnak az ég felé, kilométeres füstoszlop száll Komárom–Érsekújvár vonalán. Az útról leszorítanak a száguldó tűzoltókocsik. Megállunk. Az út jobb oldalán füstölgő facsonkok állnak, a amikor a motorzaj elcsöndesedik, már halljuk a mindent felfaló lángtengerben az égő fák jajkiáltásait. Segíteni nem tudunk, de lenyűgözve nézzük a tűzoltók összehangolt csapatmunkáját. Ács, Mocsa, Komárom, Bábolna és Nagyigmánd, no meg néhány üzem tűzoltói veszik fel a küzdelmet a fékezhetetlennek tűnő lángnyelvekkel. Azután katonák jönnek, majd lánctalpasok. A nyitott harckocsiból kikászálódó tiszt arcán látom a döbbenetet. Azután újra feldübörög a gép, s indul a tűzcsatába. Csak pár lépést teszek az üszkös földön, orromat facsarja az égett gyanta szaga, amikor újabb tűzoltókocsik érkeznek. Ezúttal Esztergomból, Székesfehérvárról, Oroszlányból, Tatabányáról. Gyors parancsok hangzanak a hordozható adóvevőkön. Mindenki tudja a munkáját.

Legalább ötven hektárnyi erdő égett. Éjjel fél tizenegykor pakoltak a tűzoltók. Már csak itt–ott füstölgött az avar. Sietve távoztunk, nem szívesen néztük a hamuvá vált természetet. A vámon a határőr figyelmeztetett: – Kormos az inge, uram!

Hát igen. A pokolban voltam...

–zy–

Újraszentelés Hetényen

A múlt hét végén, szombaton nyílt a hetényi óvodában egy szakrális kiállítás, amelyen a református egyház legszebb kegytárgyait tekinthették meg a látogatók. A régi imádságos könyveken, zsoltáros könyveken kívül bemutatták itt a ma már használaton kívüli 17–18. századi kelyheket, serlegeket, a 19. századi ezüsttálcákat, úrasztali terítőket. Vasárnap hálaadó istentiszteletet tartottak a templomban, amelyre a 200 évvel ezelőtti újraszentelés évfordulója adott okot. A templomra ezúttal dr. Mikó Jenő, a Szlovákiai Református Egyház püspöke adta az áldását, prédikációt pedig dr. Hegedűs Lóránd, a magyarországi reformátusok egyházi zsinatának elnöke, a dunamelléki terület püspöke tartott. A rendezvény színvonalát — amely Borza Zoltán lelkész és Lucza Imre polgármester szervező munkáját dícsérte — emelte az is, hogy a hálaadáson részt vett Robert Coben és dr. Reinhard Friedling. Ők az európai egyházak Prágában ülésező X. kongresszusáról érkeztek Hetényre.

EPERFAGYLALT A FÖLDÖNKÍVÜLIEKNEK

Tudom, a fenti cím mosolyra fakasztja a kedves olvasót, netán legyint egyet és továbblapoz. Ne tegye, olvassa el az alábbiakat, aztán gondolkozzon. A helyszín Komárom, hetedik lakótelep, Sugár utca.

B. É. kétgyermekes családanya: — Tavaly júliusban történt. Egy éjjel felébredtem, felültem az ágyban, s akkor megpillantottam az ajtóban egy emberszerű, alacsony termetű, hegyes állú lényt, hatalmas mandulaszemekkel. Hosszú kezével felém intett, s attól a pillanattól semmire sem emlékszem. Másnap csupán azt furcsállottam, hogy a gyerekek szobájában ébredtem. Különös, hogy aznap kézzel fehérneműket mostam, s minden ruhadarab elszíneződött. Mutattam is a férjemnek, aki a mosópornak tulajdonította az egészet. Amikor kiöblögettem, minden visszanyerte eredeti színét. A következő történet több mint egy hónapja történt egy vasárnap éjszakán. Sokáig néztem a tévét, egy óra után kimentem vécére és a hamutartó tartalmát kiöntöttem. Lehúztam, de a cigarettavégek csak nem mentek le. Gondoltam, hogy amíg az öblítő tartálya újra megtelik, megmosakszom. Amikor kijöttem a fürdőszobából, hogy újra lehúzzam a vécét, éreztem, hogy valaki megfogta a vállamat. Hátra akartam nézni, de eszméletemet vesztettem. Attól a pillanattól kezdve nem emlékszem semmire. Azazhogy... Pergő, forgó érzést tapasztaltam, csukott szemmel, tehetetlenül feküdtem és elkezdtek tapogatni. Nem láttam, de éreztem, a fejemnél is, a lábamnál is állt valaki. Határozottan finom simogatást éreztem. Hang nem jött ki a torkomon, csak gondolatok cikáztak át az agyamon: Ne bántsatok, hiszek bennetek! Mintha a gondolatomat olvasták volna: Tudjuk – hangzott az agyamban a válasz. Magyarul, mert értettem. Hiába erőlködtem, hogy kinyitom a szemem, képtelen voltam rá. Arra eszméltem, mintha a magasból lezuhant volna a kezem. Felkeltem és ismét bementem a fürdőszobába. Két óra volt. Fel akartam rázni a férjemet, de nem tudtam, mélyen aludt. Furcsálltam, hogy másnap a szokásosnál hamarabb hazajött a munkából. Erős fejfájásra, rosszullétre panaszkodott. Másnap reggel mintha valami súgta volna, hogy megnézzem a testemet — mutatja a két karját. — Tudtam, hogy van rajta valamilyen nyom. Volt is. Szúrásnyom szerű pontok háromszög alakban elrendezve.

S valóban a két kezén és lábán háromszöget alkotó pontszerű szúrásnyomok, s egy pontocska a halántékán. — Az a különös, hogy már többször elkapartam, de mindig kiújulnak — magyarázza beszélgetőpartnerem. — Tudja, én mindig is hittem a földönkívüli civilizációk létezésében, olvastam is róluk, s a tévé Nulladik típusú találkozások című adásait is nézem. Amikor néhanapján erről a témáról beszélgettünk, mondogattam is tréfásan, ha nálunk megjelennének, megkínálnám őket eperfagyival. Tudja, más egyebek mellett olyan emlékfoszlányom is van, hogy megkérdezte tőlem egy hang: Hát a fagyi hol van? Azt a kevés szót, amit hallottam, vagy értettem, kétségkívül magyarul mondták, s arra is határozottan emlékszem, hogy tegeztek. Megmosolyoghatnak, de az utóbbi időben mindig tartunk fagyit a hűtőben. Természetesen mi fogyasztjuk el a gyerekekkel.

N. I.

UFO RIOGATOTT NAGYSZIGETEN

A karóra fél tizenegykor megállt

Gútán, a Radnóti utca egyik takaros, új házában lakik M. László, akit a napokban felkerestem. Megtudtam, hogy szerencsém volt, mert többnyire még Nagyszigeten tartózkodnak, a gútai ház csak most készült el. A kíváncsiság hozott el vendéglátómhoz, akiről azt hallottam, hogy többedmagával ritka élményben volt része. S a hír, mint általában tapasztaltam, igaznak bizonyult:

— Négy héttel ezelőtt, egy kedi napon történt — meséli a házigazda. — Nagyszigeten vendégek voltak nálunk, akik este tíz óra felé elbúcsúztak és hazaindultak. Alighogy elmentek, hamarosan ismét megjelentek a tanyán. Nagyon ijedtek voltak, s beletelt vagy tíz perc, amikorra folyamatosan el tudták mondani, mi is riasztotta meg őket. Alig haladtak a dűlőúton vagy háromszáz métert, amikor egy vöröses fényű, izzó gömbre lettek figyelmesek, ami nagy gyorsasággal közeledett az autó felé. Az autó vezetője ijedtében tolatni kezdett, majd a szűk földúton meg akart fordulni. Ez nehezen ment. A motor is ledöglött, de sikerült újra indítani. Balra szántóföld, jobbra here. Rátolatott a herére, s miközben majd összetörte az autó elejét, sikerült visszafordulnia családjával. Mi is kimentünk a ház elé megnézni, mi is riasztotta majdnem halálra vendégeinket. Teliholdra emlékeztető, vöröses fényt árasztó gömböt láttunk a távolban. Hallottam már ilyesmiről, de tudja, milyen az ember – hiszem, ha látom. Most magam is olyat láthattam, amit korábban soha. Azzal nyugtattuk vendégeinket, hogy biztosan a Holdat látjuk. Igaz, nem egészen úgy nézett ki. Eltelt vagy öt perc, hogy egyre bizonygatták – nem a Holdtól ijedtek meg. A házunk ki volt világítva, s miközben odakint beszélgettünk és szemlélődtünk, az a gömb egyszercsak elkezdett felénk közeledni. Egyre nagyobbodott, a fénye is változott. Imbolygó mozgása volt, s amint a villanydrótokhoz viszonyítottam helyzetét, megállapítottam, hogy fel–lefelé is mozgást végzett. Nehéz ilyen helyzetben távolságot felbecsülni, de úgy 150–200 méternyire lehetett, amikor félelmünkben mi is jobbnak láttuk bemenni a házba. A villanyt eloltottuk, odabentről a sötétben szemlélődtünk. Távcsövem is van, azon át is megnéztem a jelenséget. Amikor a legközelebb volt hozzánk, a fénye, amely egyre változott, már szinte vakított, mint amikor Napba tekint az ember. Mintha forgott volna a tengelye körül, s különösebb részletet nem lehetett kivenni a felületén. Azazhogy volt rajta egy kiflire, banánra, vagy félholdra emlékeztető rész, amely mintha erősebb fényt árasztott volna. Amint sötétbe borult a ház, ismét elkezdett távolodni. Fél tizenkettő volt, amikor egyre kisebb lett, mint a távolodó repülőgép, majd eltűnt a szemünk elől. Vendégeinket, akik tőlünk három kilométerre laknak, haza kellett kísérnem. Aznap éjjel még egyszer megpillantottuk a gömböt. Vörös fény világította meg a látóhatárt abban az irányban, amerre eltűnni láttuk. Hangot nem lehetett hallani, de a látvány, különösen amikor rohamosan közeledett felénk, bizony félelmetes volt. Az autó vezetője odahaza vette észre, hogy órája fél tizenegykor megállt. Ez lehet hogy véletlen, lehet, hogy nem.

(Folytatás a 4. oldalon)

Az adomák világából

Meglepő fölfedezés...

Jókai, a nagy mesemondó egy nagyzolásáról híres képviselő vendége volt ebédre. A képviselő, aki egyben gazdag földbirtokos is volt, állandóan áradozva dícsérte az asztalra kerülő egyes fogásokat.

– Ez a hal — szólt — a birtokomon levő halastóból került az asztalra... Ilyen pompás halat még életében nem evett, uram!

— Hm, — köszörülte meg a torkát Jókai, de nem szólt semmit. Szép csöndesen evett tovább. Így folyt ez az egész ebéd alatt a legutolsó fogásig, de amikor az épp asztalra kerülő egyik üveg borra mutatva azt mondta a házigazda:

— Ez a bor már harminc éve áll a pincémben, — Jókai meg nem állhatta, hogy a vendégek harsány nevetése közepette ki ne mondja gondolatát:

— Akkor az a légy, amely belül a palackban körülsétál, korához képest még meglepően jó kondícióban van!

Az alacsony lény ott állt a szoba közepén

„...és akkor elbújtam a paplan alá”

Mint a csintalan óriások által szétdobált hatalmas kockák, úgy meredeznek az ég felé a legnagyobb komáromi lakótelep tizenkét–, hét és háromemeletes háztömbjei. Sokezer család él itt összezsúfolva, annál különösebb, hogy az elmúlt egy–két esztendőben megsokasodtak a hírek arról, hogy e lakótelep, illetve az ott lakók iránt különös „látogatók” érdeklődnek. Elsősorban a Csillag utca és környékén mesélnek az emberek furcsa dolgokról, amelyek egyike–másika a tudomásunkra jutott.

M. É. rendkívül rokonszenves, értelmes kislány, akit — saját bevallása szerint — érdekelnek az UFO–jelenségek. A közelmúltban elmondta a következőket: — Egy hónappal ezelőtt történt. Azon a napon este viszonylag korán lefeküdtünk. Nem tudom, hány óra lehetett. Éppen a másik felemre fordultam az ágyban, amikor arra lettem figyelmes, hogy különös vöröses fény áradt szét a szobában, s a tévékészülék előtt áll valaki. Ösztönösen testvérem ágyára pillantottam, aki egyébként meglehetősen nyugtalanul, forgolódva szokott aludni. A fal felé fordulva mélyen aludt. Az a „valaki” alacsony, emberszerű lény volt. Részleteket nem lehetett rajta kivenni. Ijedtemben rögtön a paplan alá bújtam. Másra nem emlékezem. Édesapám minden reggel fél hatkor indul munkába. Ilyenkor rendszerint felébredek. Akkor úgy tűnt, mintha csak öt percnyi idő telt volna el az általam éjszaka tapasztaltak és édesapám munkába menetele között.

Vajon csak a „túlfűtött” gyermeki fantázia játéka lett volna mindez? Bevallom, magam is kételkednék az elmondottak hitelében, ha nem hallottam volna hasonló élményekről, tapasztalatokról ugyanabban a házban, illetve a szomszédos lakótömbökben élő felnőttektől. De ez már egy másik történet.

N. I.

****

A karóra fél tizenegykor megállt

(Befejezés a 3. oldalról)

— Másnap reggel — egészíti ki az elmondottakat a házigazda felesége — mondtam a férjemnek, hogy az esetet megelőző este édesanyám említette, két Holdat is látni az égen. Végeztük a dolgunkat, nem tulajdonítottunk különösebb jelentőséget szavainak.

— Bizony, két alkalommal is furcsállottam — mondja a fiatalasszony édesanyja —, hogy két Hold is ragyogott az égen.

Búcsúzáskor M. László még elmondta, hogy tavaly és tavaly előtt többen is látták ezt a furcsa gömböt Nagyszigeten. Az eset óta a család jobban figyeli az esti égboltot. Különös, hogy kisebb fénygömböket viszonylag gyakorta látnak errefelé. Volt olyan este, amikor kettőt–hármat is megfigyeltek.

Németh István

Ha péntek, akkor – hóhér, pellengér és szégyenketrec

A KOMÁROMI PÉNTEKÖSÖK

Attól tartunk, hogy a jámbor olvasó a szombatosok példájára a péntekösöket is valami szent szerzetnek vagy felekezetnek véli. Hát előre hírré tesszük, hogy a szegény péntekösök nevén itt olyan elitélt embereket kell értenünk, akiknek a fejére pénteken olvasták rá a bölcs bírák szentenciáját. A komáromi bevett szokás szerint a törvénytevő bíró uraimék széket szerdán ültek, de a törvénybeli orvosság kiszolgáltatása, vagyis a büntetés végrehajtása mindig pénteken esett meg. Ezért az olyanokat, akikre a büntetést pénteken mérték ki, péntekösöknek hívták.

Valakit péntekössé tenni tehát annyit jelentett, mint az illetőn a kimért büntetést pénteken végrehajtani. Mivel a halálos ítéleten kívül minden testi fenyítéket pénteken szolgáltattak ki, a péntekösöknek a száma meglehetősen nagy volt. Többnyire kisebbrendű bűnösök voltak ezek, akik olyan vétekkel vétettek, amit ma bűnnek nem is tartanak. Ilyenek voltak például a csacsogó bosszúból pörlődő bohó asszonykák, akik a nyelvükkel nem bírtak; a leánypártában maradt szűzek, akik ifjú tűzzel és bolond elmével lévén, könnyen a pajkos legények kezére adták magukat, aztán a lélekmondók, a lélekkel káromkodók, no meg az agyafurt latrok, akik mindétig a más buzájába metszették a sarlójukat. Mindezek a város kemény fenyítéke szerint péntekössé tétettek. S ha egyszer a város piacán a porciójukat felszedték, jámboroknak őket senki sem tartotta. Tisztességük–vesztett személyek voltak ezek, kiket megjámborítani még a bírák uraiméknak sem állt módjukban.

A komáromi piacon, más kulcsos városok példájára, kényelmes és magas kőpellengér állott. Oldalain inas vaskarikák lógtak, hogy a bűnösöket odabilincselhessék. A pellengér mellett kaloda, rostély vagy kalicka, aztán csiga, vasbolha s más efféle átkozott szerszám is bőven akadt. Az egész berendezést — igen találóan — teátrumnak is hívták. Ebben, a városi teátrumban előadást minden pénteken tartottak. A szereplők a péntekösök és a hóhér legényei voltak; a nézőközönség a város népéből telt ki. A városi jegyzőkönyvek a tanúink, hogy sok megható szinjáték, sok tragédia játszódott le itten. Hiszen a szegény szereplők szenvedése néha a fél város szemébe könnyűt csalt. Hogy szórva–hintve vidám jelenetek is akadtak, mondanunk sem igen kell.

Dr. Takáts Sándor

(Következő számunkban folytatjuk)

Beszélgetések az UFO–jelenségekről (29.)

AZ EMBERISÉG LEGNAGYOBB TALÁNYA

S. G. Kuprevics, az SZU Tudományos Akadémiájának levelező tagja mondta 1972–ben: „Úgy tűnik, hogy a takaró alatt, amely a Hold testét védi a kozmikus tér hatásaitól, az élet nemcsak megmaradhat, hanem a holdfelszín alatt egy bizonyos mélységben képes fejlődni is.” E feltételek mellett talán még élőlények is kifejlődhettek. Hogy fejlődésükben milyen messzire jutottak el, azt csak nagyon nehezen lehet elképzelni. Ugyanis néhány méter mélységben nemcsak állandó a hőmérséklet, de valószínűleg pozitív előjelű is, így aztán az élet kifejlődése elméletileg lehetséges. A víz jelenléte az élet egyik alapfeltétele. A Holdnak pedig van vize.

Ha feltételezzük, hogy a földönkívüli civilizáció tevékenysége sokkal közelebb zajlik le, mint ahogy azt gondolnánk, valóban olyan fantasztikus ez a feltevés? Talán egy napon a jövő majd felfedi az igazságot.

Napjainkban az UFO–jelenségeket négy alapcsoportba soroljuk:

1. Értelmetlenség, tévedések, hallucináció, csalás, tudatos félrevezetés

2. Anomális vagy normális természeti jelenségek, melyek nincsenek összefüggésben a földönkívüli civilizációkkal, plazmajelenségek, visszatérő és megsemmisülő műholdak, fényjelenségek

3. Földönkívüli űrhajók és azok közvetlen kapcsolata az emberekkel

4. Tények ismeretlen űrhajók leszállásáról és azok utasainak leírásáról – emberek, robotok, humanoidok.

Az ilyen jellegű UFO–jelenségekből nálunk sincs hiány. Szűkebb hazánkban, a Csallóközben, de főleg közvetlen régiónkban az utóbbi évben több bejelentést is tettek azonosítatlan repülő tárgyak megjelenéséről és – úgy tűnik – közvetlen találkozásokról is. Ezek az esetek azt engedik sejteni, hogy nálunk is találkoznak az emberek különös jelenségekkel, amelyeket az UFO–jelenségek számlájára írnak. Természetesen nem lehet minden jelenséget UFO–nak nyilvánítani. Az az igazság, hogy közülük sok nem más, mint természeti jelenség, vagy éppen egy–egy műhold látványos megsemmisülése. Sajnos ezek a beszámolók sok esetben felületesek, hiányoznak a pontos adatok, amelyekből talán ki lehetne szűrni az igazságot és valódiságukról objektív véleményt alkotni. Az ilyen adatok közé tartozik a test formája, a magasság és a távolság felbecslése, a mozgás iránya, a jelenség manőverezési képessége, hang– és fényjelenségek vagy egyéb kiváltott effektusok leírása, sebességük felbecslése, a megfigyelés pontos napja és órája, nem utolsósorban pedig magának a megfigyelést megejtő személynek a véleménye a jelenségről. Érthető módon a szakemberek véleményére lennénk leginkább kíváncsiak, de sajnos majdnem minden esetben éppen ezek a vélemények hiányoznak.

A Cseh és Szlovák Archeoasztranautikai Asszociáció hosszútávú tevékenysége végcéljaként igyekszik létrehozni egy speciálisan felkészült, szakemberekből álló csoportot, amely a lehető legaprólékosabban figyelemmel kísérné és vizsgálná az UFO–jelenségeket. Sajnos hazánkban ilyen szakcsoport jelenleg még nem létezik. Ebben az összefüggésben fontos a szakcsoport intézményesítése, a megfelelő anyagi és műszaki háttér biztosítása, amely lehetővé tenné egy csoport gyors összehívását és kiszállását megfelelő műszaki berendezésekkel oda, ahol a jelenséget tapasztalták, vagy ahol az ismeretlen repülő tárgyak földet értek. Ez pedig szponzorok nélkül lehetetlen. **K. Mészáros János**

(Befejezés a következő számban)

NOVATREND
Komárno
Kedvező áron megvételre kínál Junkers technológiával ellátott Karma típusú gázkályhákat:

- **K2 gázkályha (2 KW teljesítmény) 2 130 korona**
- **K3 gázkályha (3 KW teljesítmény) 3 840 korona**
- **K5 gázkályha (5 KW teljesítmény) 4 050 korona**
- **K6 gázkályha (5 KW teljesítmény) 4 350 korona**

Továbbá:

- **gáztűzhelyeket villanysütővel:**

fehér színben 5 357 korona
barna színben 5 940 korona

- **egyszerű fehér színű gáztűzhely 3 920 korona**
- **25 KW–os svájci, szabályozóelektronikával ellátott KP 25 ZE típusú gázkazán 3 éves jótállással!!! 12 725 korona**
- **P 320 típusú szalagfűrész 4 150 korona**
- **NJ 3 típusú 3 literes hurkatöltő 450 korona**

Érdeklődni és megrendelni az alábbi címen lehet:
945 01 Komárno, Vozová 8 A/2.
Telefonszám: 0819/600 51.

A komáromi JEDNOTA
fogyasztási szövetkezet
féláron megvételre kínálja
következő elfekvő készleteit:

- **műanyag zöldséges rekesz (láda) – 30 korona/darab**
- **tipizált fapaletta – 100 korona/darab.**

Ezenkívül bérbevételre kínáljuk bevásárlóközpontunkat Búcson.

Az ügyes kereskedők az egyes lehetőségeket össze is kapcsolhatják.

MINIDOMUS
bútorüzlet
(Komárom, Megyercsi utcai üzletház)
· Lakáskiegészítő cikkek · Bizsutéria · Illatszerek · Fénymásolás

APRÓHIRDETÉS

• **Volt hadifoglyok figyelem!** Magyarországi jogi képviseletet és ügyvédi munkát vállalok. Dr. Perczel Balázs ügyvéd, Komárom, Tichá u. 7, telefonszám: 0819/61 608. Félfogadás helyben, kedden és csütörtökön 9 és 11 óra között.

• **Eladó** bejegyzett privatizációs vagyonjegykönyv. Cím a szerkesztőségben.

• **Eladó** kétszobás szövetkezeti lakás Komáromban. Jelige: megegyezünk. Cím a szerkesztőségben.

• **Eladó** kiváló állapotban lévő 525–ös katalizátoros BMW elektromos porlasztással. Érdeklődni lehet a 0819/53 44–es telefonszámon.

• **Bérelnék** Komáromban 2–, vagy 3–szobás lakást. Ajánlataikat munkaidő alatt a 602 41–es komáromi telefonszámra kérem.

• **Vennék** 3–nagyszobás szövetkezeti lakást Komáromban, lehetőleg a Bástya lakótelepen. Az ajánlatokat munkaidőben a 41 53–as telefonszámra, illetve munkaidő után a következő címre kérem: Komárom, Klapka tábornok utca 26/2.

• **Elcserélem** komáromi hetedik lakótelepi egyszobás (nem különálló konyhával), erkélyes állami lakásomat kétszobásra, esetleg kis háromszobásra. Az ajánlatokat a Dunatáj szerkesztőségébe, a 602 41–es telefonszámra kérem.

• **Eladó** Mercedes 240 D piano. Csak komoly érdeklődőnek. Telefonszám: 0819/34 84.

• **Eladók** választási malacok. Cím: Bese Antal, Nová Stráž, Csukás tanya.

• **Eladó** emeletes családi ház Komáromban, a Singellőben. Cím: Komárom, Poľovnícka 12, telefonszám: 614 96, 18 óra után.

• **Eladó** Š–120–as gépkocsiba komplett motor, sebességváltó, 2 db hátsó ülés, 4 kerékabroncs, hátsó ablak, bal hátsó ajtó, és biztonsági öv. Érdeklődni lehet Gútán Őszi János, Novomeský u. 11. címen.

• **Bérelnénk** Komárom belvárosában irodahelyiségnek alkalmas különbejáratú helyiséget. Ajánlataikat a 2701–es telefonszámra kérjük.

• **Elcserélem** komáromi szoba–konyhás állami lakásomat hasonló érsekújvárira, vagy gútaira. Cím a szerkesztőségben.

• **Eladó** Keszegfalván 3–szobás családi ház, nagy kerttel. Cím: Keszegfalva, 533.

• **Eladó** Gúta központjában 5,5x3 m alapterületű butik. Alkalmas mindennemű árusításra. Érdeklődni lehet a 0817/94163–as telefonszámon.

• **Eladó** Keszegfalván családi ház. Érdeklődni lehet Martha Gyulánál, Stagnóca-Újmajor 88. címen.

KÖSZÖNETNYILVÁNÍTÁS



Megtört szívvel mondunk köszönetet rokonainknak, ismerőseinknek, a szomszédoknak, az utcabelieknek és mindazoknak, akik augusztus 14–én elkísérték utolsó útjára a gútai temetőbe a szeretett feleséget, édesanyát és nagymamát

Őszi Máriát
(szül. Navrátil)

aki életének 66. évében tragikus hirtelenséggel távozott szerettei köréből.

Köszönjük a virágadományokat és részvétnyilvánításokat, melyekkel mély fájdalmunkat enyhíteni igyekeztek.

A gyászoló család

Nagyszabású összkomfortos vendéglátás az álma?
Itt a soha vissza nem térő alkalom!
A komáromi JEDNOTA
fogyasztási szövetkezet
megvételre kínálja
a patinás múlttal rendelkező
őrsújfalusi autókempinget
23 792 négyzetméternyi alapterületével együtt. Az önálló üdülőtelepen van egy nagyobb vendéglő kettős étteremmel, OKAL típusú lakósejtek 60 ággyal, kisebb faházak 30 férőhellyel.
Szociális berendezések, sátorozási lehetőség, kisebb szabadtéri színpad.
Mindez a jó öreg Duna és a pozsonyi nemzetközi főút között.
Közelebbi információk a JEDNOTA elnökénél, a 0819/624 85–ös telefonszámon. (Fax 0819/626 78)

Minden pénteken
börze
a keszegfalvai piactéren. Mindenkit szeretettel várunk!

HOROSZKÓP

Szeptember 12–től 18–ig

VÍZÖNTŐ (I. 21. — II. 20.) Újdonsült ismerőse többre vágyik futó kalandnál, s ha csak az illendő szemérem tartja vissza, ne sokáig habozzon, mondjon igent. Kisebb utazás teszi izgalmassá ezt a hetet. Az út az utolsó pillanatig bizonytalan. Az ügyei viszont nagyszerűen alakulnak, amint megérkezik az idegen városba.

HALAK (II. 21. — III. 20.) Lakva lehet megismerni az embert – tartja a közmondás. Ez az ön esetében többszörösen igaz, hiszen nemcsak önnek kell kiismernie partnerét, a viszony kölcsönös. És lehet, hogy épp ő borítja majd fel a szépen induló kapcsolatot, mert másképp képzelte.

KOS (III. 21. — IV. 20.) Gondolatait most lekötí valaki, akihez egyelőre az álmodozáson kívül semmi nem fűzi. Szereti próbára tenni az erejét. Hát most itt az alkalom: felettesei önre építenek valamiben.

BIKA (IV. 21. — V. 20.) Túl sokáig nem lehet várakozó álláspontra berendezkedni. Ha partnere nem tud lépni, akkor tessék kézbe venni az irányítást! Munkahelyén egy kicsit fellélegezhet, mert a munka megoszlik ön és mások között. Hogy milyen mértékben, azt saját maga döntheti el.

IKREK (V. 21. — VI. 21.) Ha a most következő napokat, heteket sikerül nagyobb vita nélkül átvészelnie, megszilárdíthatja partnerével a kapcsolatát. Ha viszont nem tud ellenállni a kísértésnek, és belebonyolódik egy veszekedésbe, az a végleges szakításba torkollhat!

RÁK (VI. 22. — VII. 22.) Türőképessége kisebb, mint máskor, így gyorsan sértődik, hamar megbántódik apróságokon. Emészti magát olyasmi miatt, ami talán szót sem érdemelne. Bízzon partnere bölcsességében, szeretetében.

OROSZLÁN (VII. 23. — VIII. 23.) Hódítási vágya ismét fellobban. Szeretné, ha eddigi kapcsolata is megmaradna, de újjal színesíthetné szerelmi életét. A hét elején néhány kellemetlen percet szerez önmagának feledékenységével, nagyvonalúságával, de a hét közepére már minden a múltté.

SZŰZ (VIII. 24. — IX. 23.) Egyre erősebb a vágya család, gyermek után, illetve ha már házas, akkor további gyermekek, unokák után. Elege van a magányból, végre másokról szeretne gondoskodni, másokért élni. Ha sikerül túltennie magát a részletek boncolgatásán, akkor a történteket akár a saját hasznára is fordíthatja.

MÉRLEG (IX. 24. — X. 23.) A házasságban élő Mérlegek közül sokan érzelmi válságba kerülnek, s már–már a választ fontolgatják. Nem kell elhamarkodni a dolgot, mert az idő múlásával tovaszállnak a borongós gondolatok is.

SKORPIÓ (X. 24. — XI. 22.) Csalódás után, érzelmi mélypontban a legjobb orvosság, ha társaságba jár, s mielőbb új partnert talál, aki segít feledni a régit. Sok Skorpió magánéletbeli gondjai elől a munkába menekül, annyi feladatot vállal, amennyi két embernek is sok volna, s mégsem érez fáradtságot, csak szomorú.

NYILAS (XI. 23. — XII. 21.) Az elképzelései szerint alakul minden, de azért nem árt, ha nem bízza el magát nagyon, mert ez az időszak hamarosan véget ér, és ismét kezdődnek a morcos hangulatú őszi esték.

BAK (XII. 22. — I. 20.) Morcos és kötekedő, olyan, akár a sündisznó, ne csodálkozzon, ha partnere, családja igyekszik távol maradni. Isten óvja a beosztottait ezen a héten az ön haragjától. Beosztottként a főnökeinek is ne-

MŰSORAJÁNLAT

SZOMBAT

Budapest 1

6.15 Falutévé, 6.30 A Reggel, 8.00 Közjáték, 8.05 Jó reggelt adj, Istenem!, 8.15 Mesék Napkeletről, Napnyugatról, 8.40 Látod–e, amit hallasz?, 8.50 Cimbória, 9.05 Amőba, 9.35 Gyerekriporter kerestetik, 9.40 Talmi és Tódi (angol), 10.05 Óriásbáb–találkozó, 10.25 Tótágas, 10.45 Szafaripark, 10.50 Játsszunk cirkuszt!, 11.00 Szezám utca, 4.30 Rock–kalapács, 15.05 Tanúságtevők, 15.30 Kamera Varieté, 16.30 Tájak, városok, emberek, 17.00 Rejtélyes randevú, 17.50 „...az én váram", 18.15 Hőmérő, 19.20 Esti mese, 20.00 Híradó, 20.30 Telesport, 20.40 Silverado (amer.), 23.05 Whitney Houston (német)

Budapest 2

8.05 Gazdaképző, 8.35 Zsarátnok, 9.00 Cigány magazin, 9.25 Naš ekran, 9.50 Unser Bildschirm, 10.15 Virágok és harangok, 10.45 — 11.35 Nemzetiségi magazinok, 12.00 Sorstársak, 12.15 Néprajzi értékeink, 12.25 Família Kft., 12.55 A Spree kalózai (német), 13.30 Calyp–show, 13.50 Útkereső, 14.15 Azok a csodálatos állatok, 14.30 Ibert: Fuvolaverseny, 14.55 Lámpák mögött, 15.25 A költészet percei, 15.45 Az utcakőtől Marilynig, 16.20 Rockstúdió, 16.45 Nézze meg az ember!, 16.50 Autó 2, 17.15 Hupikék törpikék, 17.40 Én táncolnék veled, 18.00 Knight Rider (amer.), 19.06 Gyerekek a tűzvonalban (angol), 20.45 Telesport, 21.15 Wurlitzer, 21.40 Burleszk–buli, 22.20 Időjárás, 22.25 Az orgona mestere, 23.15 Ászja (szovjet)

Pozsony 1

8.15 A nap percei, 8.20 Műsorismétlések, 9.45 Walt Disney bemutatja, 11.55 Autósok, motorosok, 13.05 Népdalok, 14.25 Nemzetközi kamionos verseny, 16.20 Receptek nemcsak vasárnapra, 18.49 A Mates számainak húzása, 19.10 Mese, 19.30 Tévénapló, 20.06 Ivan Mládek dalaiból, 20.30 Álarcok az operában, 21.05 Sporthírek, 21.25 Lavardin felügyelő (francia)

Pozsony 2

9.00 Hírek, 9.05 Nyelvleckék, 12.10 Magyar nyelvű magazin, 16.40 Természetfilm, 17.35 Rajzfilmek, 18.15 Élet a természetben, 19.00 Híradó, 19.18 USA teniszbajnokság, 21.30 Időszerű események, 21.50 USA teniszbajnokság

Bécs 1

11.00 A fehér titok, 12.30 Halló, Ausztria – halló, Bécs!, 13.35 Kereslek (német), 15.35 Jim Henson történetei, 16.00 Gyermekwurlitzer, 17.00 Minihírek, 17.35 Nincs folytatás, 18.00 Hírek, 18.05 Labdarúgás, 18.30 Az álmok szigete, 19.30 Híradó, 20.15 Rudi Carrell–show, 21.50 Arany lányok, 22.15 Ragyogó szív (amer.), 24.00 A lány, akit Fathomnak hívnak (amer.)

Bécs 2

15.20 Előkelő társaság (amer.), 17.00 Sport, 17.45 Ki akar engem?, 18.00 Család minden mennyiségben, 19.00 Tartományi élet, 19.30 Híradó, 20.15 Egy csepp a tengerben, 22.15 Hírek, 22.25 Slágerek

A Szlovák Rádió Magyar Főszerkesztőségének műsora

8.00 Szombat délelőtt, 10.00 Hírek, 10.15 Világosság, 10.45 Időszerű kérdések, 10.55 Az iskolások műsora, 11.25 Gyermekdalok, 11.55 Anyanyelvünk, 12.00 Hírek, 12.10 Slágermúzeum, 13.00 Új–Hullám–Hossz, 14.00 Nóták, csárdások, 14.50 Látóhatár, 15.00 A rádió hangarchívumából, 16.00 Köszöntő, 17.00 Napi krónika,

VASÁRNAP

Budapest 1

6.38 Napi műsorajánlat, 6.40 Falutévé magazin, 7.25 Hagyd aludni a mamát és a papát!, 7.50 Így szól az Úr!, 8.00 Közjáték, 8.05 Kávé habbal, 8.30 Vasárnapi turmix, 11.00 Cirkusz a jégen, 12.00 Most, 13.00 Furcsaságok show–ja, 13.25 Képújság, 13.30 Kalákafesztivál '91, 14.05 Jolly Joker (NSZK), 15.00 LA SEPT, 16.00 Kerékbár, 16.40 Örömhír, 17.00 Walt Disney bemutatja, 18.45 Góóól, 19.30 A HÉT, 20.30 Telesport, 20.40 Családi titok (francia), 22.10 Közjáték, 22.20 Vezényel: Arturo Toscanini

Budapest 2

7.00 Napra–forgó, 9.05 Kéményseprők a padláson, 9.25 Zsebtévé, 9.55 Észbontó, 10.15 No, megállj csak!, 10.25 Alpok–Adria Magazin, 10.45 Éneklő ifjúság, 10.55 A múlt tanúi, 11.10 Mi történt a jövő héten?, 11.20 Lumen 2000, 11.50 Ameddig a harang szól, 12.00 Humánum, 12.30 A bolond–gyógyász (olasz), 13.55 Cigányzene a Thermal Platán éttermében, 14.10 Gazdaképző, 14.45 Forma–1 Olasz Nagydíj, 17.00 Kulturális piac, 17.20 K + P, 17.40 Sorsok, 18.35 Delta, 19.05 Família Kft., 19.40 Riporterek (német), 20.29 Remekművek, 20.44 Solymosi testvérek, 21.40 Időjárás, 21.45 Telesport, 22.45 Bach–show

Pozsony 1

8.45 Kuko és a gyerekek, 10.05 Objektív, 10.35 A Športka számainak húzása, 10.55 A nap percei, 11.00 Rossz vér, 12.55 A héten történt, 14.00 Show sítalpon, 15.20 Táncdalok, 17.20 Forma 1, 18.00 Walt Disney bemutatja, 19.10 Mese, 19.30 Tévénapló, 20.06 Videostop, 20.45 Észak és dél (amer.), 21.35 Sportstúdió

Pozsony 2

8.55 Hírek, 9.00 Nyelvleckék, 10.40 Nils Holgerson, 14.05 Add a kezed, 15.25 Filmmúzeum, 17.20 Filmmagazin, 18.00 Mese, 19.00 Híradó, 19.21 Szökés az arany országából, 20.20 Csodálatos élet (svéd), 21.30 Időszerű események, 21.50 A pénz (francia)

Bécs 1

9.00 Hírek, 9.05 Vigyázat, kultúra!, 9.30 Katolikus istentisztelet, 10.15 Rövidfilm, 11.00 Sajtóóra, 12.00 Pillantás a hétre, 12.30 Tájékozódás, 13.00 Hírek, 13.10 Család minden mennyiségben, 13.35 Zöld tűz, 15.30 Octopus vállalkozás, 16.15 Egy, kettő vagy három, 17.00 Minihírek, 17.10 Slágerek, 18.00 Hírek, 18.05 X–Large, 18.30 A házmesternő, 19.30 Híradó, 19.48 Sport, 20.15 Krumpli mártással, 21.10 Szereti Ön a klasszikusokat?, 22.00 Sport

Bécs 2

10.30 A seriff és a földönkívüli (olasz), 12.10 Az állatok paradicsoma, 13.00 Haza, idegen otthon, 13.30 Képek Ausztriából, 14.15 Sport, 18.00 Család minden mennyiségben, 18.30 Ausztria–kép, 19.00 Tartományi élet, 19.30 Híradó, 20.15 Columbo, 21.50 Hírek, 22.00 L. A. Law, 22.50 Az ördög és a tízparancsolat (francia)

A Szlovák Rádió Magyar Főszerkesztőségének műsora

8.00 Hírek, 8.10 Reneszánsz zene, 8.30 Világosság, 9.00 Kölyökvilág, 9.30 Mese, 9.45 Játszik és énekel a Bonanza Banzai, 10.00 Hírek, 10.05 Aki tudja – írja meg, 10.45 Dallamról – dallamra, 11.00 Életfa, 12.00 Hírek, 12.10 Fiatalok stúdiója, 14.00 Fáklya, 14.40 Néprajz mindenkinek, 14.45 Népzene, 15.10 Pedagógusnapló, 15.50 Égtájakat keresve, 16.00 Hírek,

HÉTFŐ

Budapest 1

5.45 Falutévé, 6.00 A Reggel, 8.05 A Financial Times heti üzleti híradója, 8.30 Közjáték, 8.35 Walt Disney bemutatja, 10.20 Képújság, 17.00 Délutáni egyenleg, 17.10 Megveszem ezt a nőt, 17.40 Mini klip–mix, 17.50 Pénzvilág, 18.00 Unokáink sem fogják látni, 18.45 Veletek vagyok mindennap, 18.55 Nagyvárosi árnyak, 19.15 Bűvös hatos, 19.35 Engedjétek hozzám, 19.40 Esti mese, 20.00 Híradó, 20.30 Telesport, 20.40 Eszterkönyv (magyar), 22.05 Közjáték, 22.15 Tamási testvéreinél, 23.05 Videovilág, 23.40 Késő esti híradó

Budapest 2

15.00 Parlamenti Napló, 16.55 Műsorismertetés, 17.00 Hírek, 17.05 Magyarországi néptáncok, 17.25 Ötöd–ölő, 17.45 Regionális híradó, 18.00 Híradó, 18.12 Időjárás, 18.20 Csacska macska, 18.45 Zeneiskolások muzsikának, 18.55 Műsorajánlat, 19.05 Mesél a Filmhíradó, 19.43 Matt 13 lépésben (német), 20.30 Telesport, 21.00 Stúdió '92, 22.00 Esti egyenleg, 22.20 Időjárás, 22.25 Napzárta előtt, 22.45 Minden szerdán (magyar)

Pozsony 1

15.15 Nyisd ki az ajtót!, 16.15 Sportműsor, 17.00 A nap percei, 18.40 Vagyonjegyes privatizáció, 19.30 Tévénapló, 20.05 Dramatizált novellák, 21.20 A piacgazdaság néhány képviselője, 21.40 Filmszem, 22.10 Portréfilm, 22.25 Események, kommentárok, 23.00 A héten történt

Pozsony 2

9.35 A felbérelt bohóc, 16.45 Publicisztikai magazin, 17.25 Zenés szórakoztató műsor, 18.00 Mese, 18.10 Kozmikus kalandok, 18.40 Bratislavai magazin, 19.00 Híradó, 19.21 Publicisztika, 20.40 Tandem, 21.30 Időszerű események, 22.25 Szerelmesek és félénkek

Bécs 1

9.00 Hírek, 9.30 Ausztria–kép 10.00 Nincs folytatás, 10.30 Iphigenia (angol), 12.35 Rövidfilm, 13.00 Hírek, 13.10 Konfliktusok, 13.35 Sinha Moca, 14.00 Mezítláb az ágyba, 15.00 Nils Holgersson, 15.30 Antanténusz, 15.50 Nyári tó, 16.15 Villámhárító, 16.30 Ding–dong, 17.00 Minihírek, 17.10 Wurlitzer, 18.00 Hírek, 18.05 Rólunk van szó, 18.30 A házmesternő, 19.30 Híradó, 21.25 Miami Vice, 22.10 Az országút óriásai (francia), 0.30 Változások (amer.)

Bécs 2

16.55 Művészlexikon, 17.00 Európa pályaudvarai, 17.30 Hársfa utca, 18.00 Család minden mennyiségben, 18.30 Szerelem első látásra, 19.00 Tartományi élet, 19.30 Híradó, 20.00 Kulturális magazin, 20.15 A keresztapa, 21.00 Újdonságok a moziban, 21.15 Telesztkóp, 22.00 Híradó, 22.30 Pál apostol utazása, 23.15 Vita

A Szlovák Rádió Magyar Főszerkesztőségének műsora

14.00 Hírek, 14.30 Tini–Tonic, 15.00 Hírek, 15.30 Stúdióbeszélgetés, játék, olvasta már?, 16.00 Hírek, Sportmagazin, Kívánságműsor, 17.00 Napi krónika, 17.30 Gyorsvacsora, Napi össze-

SZEPTEMBER 12–TŐL 18–IG

KEDD

Budapest 1

5.45 Falutévé, 6.00 A Reggel, 8.05 Paul Nicholas és barátai, 8.55 Közjáték, 9.00 Telelottó–sorsolás, 9.05 Hollywood, 17.00 Délutáni egyenleg, 17.10 Megveszem ezt a nőt, 17.40 Mini klip–mix, 17.50 Pénzvilág, 18.00 Tényképek, 18.45 Az utódok reménysége, 19.00 Nagyvárosi árnyak, 19.20 Cimbória, 19.35 Esti mese, 20.00 Híradó, 20.30 Telesport, 20.40 Az angol szépség (francia), 21.35 Közjáték, 21.45 Aktuális, 22.10 Calcio, 23.50 Késő esti híradó

Budapest 2

10.00 Parlamenti Napló, 16.00 Műsorismertetés, 16.05 Hírek, 16.10 Korforduló, 16.30 Prizma, 17.25 Ötöd–ölő, 17.45 Regionális híradó, 18.00 Híradó, 18.12 Időjárás, 18.20 Az apa, a fia, meg a szamár, 18.40 Telesport, 19.05 A boldog család (NSZK), 19.58 Lyukasóra, 20.43 Új Hullám, 21.30 Telexpo, 22.00 Esti egyenleg, 22.20 Időjárás, 22.25 Vida Gábor, 23.00 Bumeráng (NSZK)

Pozsony 1

11.25 Cigánymagazin, 15.35 A nap percei, 15.40 Táncdalok, 17.40 Operettdalok, 18.40 Főzök, főzöl, főzünk, 19.10 Mese, 19.30 Tévénapló, 20.05 Tévékomédia, 21.50 A zenéről zenével, 22.30 Események, kommentárok

Pozsony 2

9.35 Az éveket nem állítod meg, 16.15 Külföldi ifjúsági és gyermekműsorokból, 16.50 Kontaktus stúdió, 18.00 Mese, 18.10 Kozmikus kalandok, 18.40 Bratislavai magazin, 19.00 Híradó, 19.21 Ifjúsági magazin, 20.25 FC Airdrieonians – Sparta Praha labdarúgómérkőzés, 22.30 Kilenc hónap (magyar), 24.00 Hírek

Bécs 1

9.00 Hírek, 9.30 Iskolatévé, 10.00 Népek mítosza, 10.30 Columbo, 12.05 Sport, 13.00 Hírek, 13.35 Sinha Moca, 14.00 Mezítláb az ágyba, 15.05 Magazin, 15.30 Antanténusz, 15.50 Nyári tó, 16.30 Játék, 17.00 Minihírek, 17.10 Wurlitzer, 18.00 Hírek, 18.30 A házmesternő, 19.30 Híradó, 20.00 Sport, 20.15 Természetfilm, 21.15 Egy legenda születése

Bécs 2

17.10 Művészlexikon, 17.15 Magyar nyelvtanfolyam, 17.30 Tájékozódás, 18.00 Család minden mennyiségben, 18.30 Gaudimax, 19.00 Tartományi élet, 19.30 Híradó, 20.00 Kulturális magazin, 20.15 Igen vagy nem, 21.07 Külföldi tudósítások, 22.00 Híradó, 22.30 Klub 2

A Szlovák Rádió Magyar Főszerkesztőségének műsora

14.00 Hírek, eseménynaptár, orvosmeteorológia, 14.30 Rock–lexikon, 15.00 Hírek, közlekedés, horoszkóp, slágerek, 15.30 Stúdióbeszélgetés. Játék. Olvasta már?, 16.00 Hírek, autósmagazin, 16.30 A jogász válaszol. Kívánságműsor, 17.00 Napi krónika, 17.30 Gyorsvacsora, lapszemle, napi összefoglaló

SZERDA

Budapest 1

5.45 Falutévé, 6.00 A Reggel, 8.05 A hang hatalma, 8.35 Közjáték, 8.40 Évgyűrűk, 14.45 Vác FC Samsung–Groningen UEFA Kupa labdarúgó–mérkőzés, 16.45 Tájkép a lengyel festészetben, 17.00 Délutáni egyenleg, 17.10 Megveszem ezt a nőt, 17.40 Képújság, 17.50 Pénzvilág, 18.00 IS, 18.30 Hol–mi?, 18.45 Álljunk meg egy szóra!, 18.55 Uborka, 19.10 Kifosztott királysír, 19.40 Esti mese, 20.00 Híradó, 20.30 Telesport, 20.40 „Lepsénynél még megvolt...", 21.35 Közjáték, 21.45 Central Station, 22.30 Manhattan–koncert, 23.10 Késő esti híradó

Budapest 2

15.50 Műsorismertetés, 15.55 Hírek, 16.00 A sport szépei, 16.15 Ötöd–ölő, 16.35 Regionális híradó, 16.55 Slovan Bratislava–Ferencváros BEK labdarúgó–mérkőzés, 17.50 Hírek, 18.55 Katts és kutyája (amer.), 19.25 Halász doktor (tévéjáték), 20.15 Bartók Fesztivál Szombathelyen, 20.50 „7–re ma várom a Nemzetinél...", 21.10 Új Reflektor Magazin, 22.00 Esti egyenleg, 22.20 Időjárás, 22.25 Felkínálom..., 23.10 Műsorajánlat, 23.20 A pap vége (csehszlovák)

Pozsony 1

15.55 A nap percei, 17.25 Riporterek stúdiója, 18.05 A rendőrség nyomoz, 19.10 Mese, 19.30 Tévénapló, 20.05 Dempsey és Makepeace, 20.55 Politika mindenkinek avagy horoszkóp, 21.35 Csevegés, 22.20 Események, kommentárok, 22.55 Az 5 a 40–ből számainak húzása, 23.00 Slávia Praha – Hearts of Midlothian Edinburg labdarúgómérkőzés

Pozsony 2

9.35 Ifjúsági magazin, 16.30 Természetfilm, 16.55 ŠK Slovan Bratislava – Ferencváros Budapest labdarúgómérkőzés, 19.00 Híradó, 19.20 Reggeltől virradatig, 21.30 Időszerű események, 22.05 A véletlen (lengyel), 0.10 Hírek

Bécs 1

10.00 Népek mítosza, 10.30 A lány, akit Fathomnak hívtak, 12.10 Külföldi tudósítások, 13.00 Hírek, 13.35 Sinha Moca, 14.00 Állatmenhely, 14.45 Connynak minden sikerül, 15.05 Niklaas, 15.30 Bábjáték, 15.50 Nyári tó, 16.20 Egyszer volt, 16.30 Heuréka!, 17.00 Minihírek, 17.10 Wurlitzer, 18.00 Hírek, 18.05 Rólunk van szó, 18.30 A házmesternő, 19.30 Híradó, 20.15 A mi Willink (német), 21.45 A modell és a zsaru, 22.30 Midway

Bécs 2

16.55 Művészlexikon, 17.00 A kémia története, 17.30 Országok és emberek, 18.00 Család minden mennyiségben, 18.30 Állatkvíz, 19.00 Tartományi élet, 19.30 Híradó, 20.00 Kulturális magazin, 20.15 Csepp a tengerben, 22.00 Híradó, 22.30 Sport

A Szlovák Rádió Magyar Főszerkesztőségének műsora

14.00 Hírek, eseménynaptár, orvosmeteorológia, 14.30 Az iskolások műsora, 15.00 Hírek, közlekedés, horoszkóp, slágerek, 15.30 Stúdióbeszélgetés, játék, könyvismertetés, 16.00 Hírek, orvosi tanácsok, 16.30 Sport, kívánságműsor, 17.00 Napi krónika, 17.30 Gyorsvacsora, lapszemle, napi összefoglaló

CSÜTÖRTÖK

Budapest 1

5.45 Falutévé, 6.00 A Reggel, 8.05 A hutteriták (amer.), 8.30 Közjáték, 8.35 Miami Vice, 10.10 Sorstársak, 10.25 Segítség!, 17.00 Délutáni egyenleg, 17.10 Megveszem ezt a nőt, 17.40 Képújság, 17.50 Pénzvilág, 18.00 Menedzser Magazin, 18.45 Nagyvárosi árnyak, 19.05 Metropolis játékok, 19.35 Esti mese, 20.00 Híradó, 20.30 Telesport, 20.40 Szomszédok, 21.10 Közjáték, 21.15 Friderikusz–show, 22.35 Aktuális, 23.05 Telesport, 23.35 Késő esti híradó

Budapest 2

16.35 Műsorismertetés, 16.40 Hírek, 16.45 Rohan az idő, 17.10 Tipplista, 17.25 Ötöd–ölő, 17.45 Regionális híradó, 18.00 Híradó, 18.12 Időjárás, 18.18 Cicarablás Kutyaházán, 18.35 Telesport, 19.00 Műkincstolvajok nyomában (olasz), 20.00 Körzeti tévéstúdiók műsora, 21.00 Össztűz, 22.00 Esti egyenleg, 22.25 Vaskézzel

Pozsony 1

15.20 A nap percei, 15.55 Felhúzott vitorlákkal, 16.50 A nap percei, 17.00 Autósok, motorosok, 18.40 Műsortippek, 19.10 Mese, 19.30 Tévénapló, 20.05 Üdvözöllek, ember!, 20.55 Leonard Bernstein vezényel, 21.20 A Tv archívumából, 22.30 Események, kommentárok, 23.05 A sötét kamra

Pozsony 2

16.10 Kisfilmek a gyerekeknek, 16.50 Kontaktus stúdió, 18.00 Mese, 18.10 Kozmikus kalandok, 18.40 Bratislavai magazin, 19.00 Híradó, 19.21 Az utolsó románc (spanyol), 20.30 Turisztikai magazin, 20.55 Dokumentumfilm, 21.30 Időszerű események, 22.15 Téma

Bécs 1

9.00 Hírek, 9.30 Országok és emberek, 10.00 Mítosza, 10.30 A fiúk városa, 12.15 Idősek klubja, 13.00 Hírek, 13.10 Rólunk van szó, 13.35 Sinha Moca, 14.00 Állatmenhely, 14.45 Gyerekeknek, 17.00 Minihírek, 17.10 Wurlitzer, 18.00 Hírek, 18.05 Rólunk van szó, 18.30 A házmesternő, 19.30 Híradó, 20.00 Sport, 20.15 Show–műsor, 21.30 Griffin és Phoenix (amer.), 23.00 Frederic és az örömlány (francia), 0.30 Hírek

Bécs 2

15.55 Művészlexikon, 16.00 Sport, 17.15 Randevú emberrel és állattal, 18.00 Család minden mennyiségben, 18.30 Játék, 19.00 Tartományi élet, 19.30 Híradó, 20.00 Kulturális magazin, 20.15 Belföldi tudósítások, 21.00 Filmújdonságok, 21.30 Vigyázat, kultúra!, 22.30 Klub 2

A Szlovák Rádió Magyar Főszerkesztőségének műsora

14.00 Hírek, eseménynaptár, orvosmeteorológia, 14.30 Rock–lexikon, 15.00 Hírek, közlekedés, horoszkóp, slágerek, 15.30 Stúdióbeszélgetés, játék, könyvismertetés, 16.00 Hírek, kertészeti tanácsok, 16.30 Törvénymagyarázó, kívánságműsor, 17.00 Napi krónika, 17.30 Gyorsvacsora, lapszemle, napi összefoglaló

PÉNTEK

Budapest 1

5.45 Falutévé, 6.00 A Reggel, 8.05 A Financial Times kelet–európai gazdasági híradója, 8.30 Közjáték, 8.35 Pingvinek városa, 9.00 Dallas, 9.50 Lottósorsolás, 9.55 Szomszédok, 10.25 Hollywood, 11.15 Képújság, 17.00 Délutáni egyenleg, 17.10 Az üzlet iskolája, 17.45 Pénzvilág, 18.00 Ablak, 18.55 Maradjatok meg szeretetemben, 19.00 Traffic Jam, 19.25 Parnasszus, 19.40 Esti mese, 20.00 Híradó, 20.30 Telesport, 20.40 Dallas, 21.35 Közjáték, 21.40 Panoráma, 22.45 „Én nem tudtam azt, kérem...", 23.15 Névházasság (francia)

Budapest 2

15.30 Műsorismertetés, 15.35 Hírek, 15.40 Pántlikás kalapom, 16.00 Clarence (angol), 16.30 Kolibri fesztivál, 17.00 Calyp–show, 17.25 Ötöd–ölő, 17.45 Regionális híradó, 18.00 Híradó, 18.18 Az én pici pónim, 18.30 Ördög nagymama (német), 18.55 Hétvégi ajánlat a TV2 műsorából, 19.05 A szeszélyes természet, 20.00 A fekete macska (tévéfilm), 20.50 Százéves a Carnegie Hall, 21.48 Vásártévé, 22.00 Esti egyenleg, 22.20 Időjárás, 22.25 Napzárta előtt, 22.50 Hajsza a lopott pénz után (amer.)

Pozsony 1

17.10 A nap percei, 18.05 A rendőrség nyomoz, 19.10 Mese, 19.30 Tévénapló, 20.35 Börzemágnások (francia), 22.00 Dokumentumfilm, 22.30 Események, kommentárok, 23.05 A Borgiák (francia)

Pozsony 2

15.40 Dokumentumfilm, 16.25 Hupikék törpikék, 16.45 Publicisztika, 17.15 Matica slovenská, 18.00 Mese, 18.10 Kozmikus kalandok, 18.40 Bratislavai magazin, 19.00 Híradó, 19.21 Szórakoztató műsor, 20.15 Divat a világban, 20.40 Niké, 22.05 A bostoni eset (amer.)

Bécs 1

10.00 Népek mítosza, 10.30 Griffin és Phoenix, 13.35 Sinha Moca, 14.00 Állatmenhely, 14.45 A holnap mesterei, 15.05 Egyszer volt, 15.30 Antanténusz, 15.50 Nyári tó, 16.30 VIF–Zack, 17.00 Minihírek, 17.10 Wurlitzer, 18.00 Hírek, 18.05 Rólunk van szó, 18.30 A házmesternő, 19.30 Híradó, 20.15 Derrick, 21.35 Montreali bankrablás (francia), 23.30 A szerződés (angol)

Bécs 2

15.45 Művészlexikon, 15.50 Örökös Rembrandt, 17.30 Szigetek a világ végén, 18.00 Család minden mennyiségben, 18.30 Nyereményjáték, 19.00 Tartományi élet, 19.30 Híradó, 20.00 Kulturális magazin, 20.15 Diagnózis, 21.15 Schilling, 22.00 Híradó, 22.30 Billy, hogy csináltad?, 23.20 Rövidfilmek

A Szlovák Rádió Magyar Főszerkesztőségének műsora

14.00 Hírek, eseménynaptár, orvosmeteorológia, 14.30 Tini–Tonic, 15.00 Hírek, közlekedés, horoszkóp, slágerek, 15.30 Stúdióbeszélgetés, játék, könyvismertetés, 16.00 Hírek, kulturális ajánlat, sport, 16.30 Hétvégi műsorainkat ajánljuk, kívánságműsor, 17.00 Napi krónika, 17.30 Gyorsvacsora, lapszemle, napi összefoglaló.

A komáromi PANORÁMA kertmozi műsora

Szeptember 12–13–án Beethoven (amerikai), 14–15–én Állj, vagy lő a mamám! (amerikai), 16–án Halálra ítélve (amerikai akciófilm), 17–18–án Jersey–i lányok (amerikai).

GRATULÁLUNK

Névnapjukon szeretettel köszöntjük
szeptember 12–én *Mária*
szeptember 13–án *Kornél*
szeptember 14–én *Szerén*
szeptember 15–én *Enikő*
szeptember 16–án *Edit*
szeptember 17–én *Zsófia*
szeptember 18–án *Diána*
nevű kedves olvasóinkat, valamint mindazokat, akik ezen a héten ünneplik születésnapjukat.

HÁZASSÁGOT KÖTÖTTEK

a komáromi városházán: Pásztor György és Monozlai Tímea, Csicsó Róbert és Virág Anett, Marák Miklós és Bédi Beáta, Jelen Mihály és Holderich Ildikó

az érsekújvári városházán: Majzer József és Palkovič Éva, Le Anch Son és Jankovics Ivett, Rastislav György és Hradecký Szilvia, Balogh Péter és Búcsi Katalin, Zacska Gábor mérnök és MUDr. Butaš Erzsébet

Gútán: Varga Tibor és Gönczöl Szilvia, Bőm Ivett és Nagy Marián, Hamran István és Kis Darina

HALÁLOZÁS

Az elmúlt napokban örökre távoztak sorainkból: az ógyallai Barti Anna (82 éves), a dunaszerdahelyi Hozák Jolán (77), az újgyallai Maróti Hermina (66), a komáromi Havlík István (64), a komáromi Komáromi Julianna (49), a madari Németh Mária (76), a komáromi Germán István mérnök (38) és a komáromi MUDr. Baránek László (62). Emléküket megőrizzük!

Köszöntő

1992. szeptember 12–én ünneplik házasságkötésük 50. évfordulóját Komáromban

Molnár István és felesége szül. Németh Ilona.

E szép ünnep alkalmából gratulál, nagyon jó egészséget és boldog, békés éveket kíván szerető lányuk Ilonka, vejük Miklós, unokájuk Miklós, Erika és férje György, valamint dédunokájuk Erika és Balázs.

SPORT

Madar az élen

Szeles, hűvös, őszies időben rendezték meg a Komáromi járás II. osztályában a harmadik fordulót. Madar együttese fölényesen nyert Nagykeszin, s miután a szentpéteriek gól-nélküli döntetlent értek el Bátorkeszin, Madar vette át a bajnoki táblázatban a vezetést.

Nagykeszin Madar csapata 1:3 arányú győzelmet aratott, de egy kis szerencsével ez az arány még jobb is lehetett volna.

Keszegfalván a bajcsiak remekeltek, miután 2:2–es döntetlennel értékes pontot vihettek haza. A búcsiak elég sokáig tartották fölényüket a gútai pályán, ám a mérkőzés vége előtt a hazaiak tartalékcsapata erősíteni tudott és nemcsak kiegyenlített, hanem 2:1 arányú győzelmet is aratott.

Dunamocs csapata az ekelieket látta vendégül és szép játékkal, 3:2 arányban legyőzte a csallóközi csapatot.

Csallóközaranyoson is látványos mérkőzés volt, a szilasi csapatot 4:2 arányban győzték le.

A marcelházi B csapat minden erőfeszítése ellenére egy fokkal gyengébb volt a vendéglátó nemesócsaiaknál, akik megérdemelten szerezték meg 2:1 arányú győzelmükkel a két pontot. Bátorkeszi — Szentpéter 0:0.

Komáromi járás III. osztály

Martos és Ógyalla B közös együttese lehengerelte az újonc Virtet. A listavezető vágfüzesiek Dunaradvány ellen fölényesen győztek, míg Megyercsen két bajnoki pontnak örülhettek a hazaiak.

Eredmények:

Martos+Ógyalla B — Virt 10:0 (vezette Rozsnyó mérnök), Vágfüzes+Kava — Dunaradvány 6:1 (vezette Rozsnyó mérnök), Megyercs — Bogya+Gellér 4:1 (vezette Mészáros P.)

Komáromi járási ifjúsági bajnokság

A III. forduló eredményei:

Lakszakállas — Madar 4:1, Bátorkeszi — Perbete 0:1, Nemesócsa — Újgyalla 7:0. Az Izsa — Ekel találkozó eredményét lapzártáig nem kaptuk meg.

Akik szabálytalankodtak...

A Komáromi járási II. és III. osztályú labdarúgó–bajnokság első két fordulójában 15 játékos kapott sárgalapos figyelmeztetést: Juračka R., Bachorecz J., Užák O. és Samaras D. (Bajcs), Chudý P. és Paradi L. (Madar), Nemes J. és Filko A. (Ekel), Juhos J. és Garai J. (Nemesócsa), Labancz Gy. (Bátorkeszi), Balogh A. (Nagykeszi), Gőgh K. (Gúta B), Hraboš P. (Karva), Polovič T. (Szilas). A Nagykeszi — Szilas mérkőzésen Milan Šutovec durván megsértette a mérkőzésvezetőt, ezért a szilasai játékos a negyedik fordulóban nem léphet pályára. -bd-

ATLÉTIKA

Tizenegyedik alkalommal rendezték meg szeptember 5–én Dunaszerdahelyen az „Aranykalász" elnevezésű tízkilométeres utcai futóversenyt. A férfi felnőtt kategória győztese Milan Portašík, a Spartak Myjava versenyzője lett 34:22 perces idővel. A nők mezőnyében Nagy Anna, a DAC versenyzője vitte el a pálmát 40:09 perces idővel. A veteránok korcsoportjában Ján Tuška, a komáromi Spartak távfutója 42:45 perces idővel az első helyen végzett.

IVV KOMÁRNO
(a volt komáromi borüzemek)
korlátlan mennyiségben felkínálnak
minőségi hordós és palackozott borokat, szőlőmust–alapú üdítőitalokat.
Szeretné kiegészíteni üzlete, büféje, vendéglője, vagy borozója készleteit? Vállalati, vagy családi ünnepségre, esetleg lakodalomra készül?
Az IVV Komárno
(Király püspök utca 14)
az Ön szolgálatába áll!
Telefon és fax: 0819/3450

ADÁSVÉTEL

• **Eladók** 9–hetes dobermankölykök. Érdeklődni lehet a 0819/941768–as telefonszámon.

• **Eladó** Avia 30, főjavítás után. Érdeklődni lehet a 0819/941 410–es telefonszámon.

• **Szárított fűszerpaprika** őrlését vállalom. Érdeklődni lehet a 0819/69236–os telefonszámon, 7 és 15 óra között.

Újabb lehetőség az utánpótlásra

Komárom messze földön híres arról, hogy több évtizede az ökölvívósport országos élvonalába tartozik. Köszönhető mindez annak, hogy biztosított a lehetőség a fiatal reménységek felfedezésére, felkészítésére. Lapzártakor kaptuk a hírt, hogy Kurdi György vezetésével megalakult a BC (Box club) – Dandy Komárno elnevezésű ökölvívó–szakosztály, amely elsősorban a legfiatalabbak nevelésére kíván nagy figyelmet fordítani. A neves volt játékos, aki az edző szerepét tölti majd be az egyesületben, a röplabda–csarnokban pénteken és hétfőn 15,30–tól 18 óráig, kedden és csütörtökön 18 és 19,30 között várja a 12–16 éves fiatalokat (Kaszárnya utca 10).

DUNATÁJ — magyar nyelvű regionális hetilap. Kiadja a DANUBIUS—press kiadóvállalat. Főszerkesztő Morovič Lajos. Főszerkesztő—helyettes Németh István. Rovatvezető: Kulacs Zsuzsa. Gazdasági ügyintéző: Csernava Mária. Szerkesztőségünk címe: Dunatáj szerkesztősége, Széna tér 3., 945 01 Komárno (tel.: 0819/60241) Hirdetőirodáink címe: Inzertná kancelária, Megyeház utca 5. 945 01 Komárom, valamint Linda baby centrum, Győri utca 31., 946 03 Kolárovo. Adminisztráció: 946 03 Kolárovo, Hosszú utca 47. Telefon és üzenetrögzítő 0819/60241. Előfizetési díj egész évre 104 korona, félévre 52 korona. Előfizetéseket elfogad minden lapkézbesítő és postahivatal. Kéziratokat nem őrzünk meg és nem küldünk vissza. Szedés és tördelés DANUBIUS–press. Nyomja a Komáromi Nyomdaüzemek kft. Terjeszti a Postai Hírlapszolgálat, az UNITOP, a Ricci–press és a Csemart. Regisztrációs szám: MK 190/90. Nemzetközi indexszám: 492 11.

dunatáj

III. évf.
37. szám
1992.
Szeptember 18.
2 korona

MAGYAR NYELVŰ REGIONÁLIS HETILAP

KÖVETKEZŐ SZÁMUNK TARTALMÁBÓL:

• Mi újság az ógyallai csillagvizsgálóban? • Érsekújvár nevezetes szülöttei • A művirág a „sikk"? • Komárom hajdani fürdőélete • Pályázatunk •

Így született a Szlovák Köztársaság Alkotmánya

Kinek jó a viszály?

A szlovák alkotmánytervezet napirendre kerülésekor nyilvánvaló volt, hogy a cseh országrészben nincs már olyan számottevő politikai erő, amellyel meg lehetett volna egyezni az államszövetség mai formájának megtartásában. A fejlődés mai szakaszában a nemzeti, területi, vallási, politikai, meg sok egyéb emancipáció van napirenden, nem is szólva az egyén önmegvalósításáról. Tehát osztódunk, átcsoportosulunk, átrendezzük sorainkat. Ezt a folyamatot megállítani nem lehet, sőt tudatosítanunk kell, hogy most az erők párviadaláról van szó, ami nem megy fájdalom nélkül.

A fontos az, hogy az újrarendeződés, az identitáskeresés mellett soha ne feledkezzünk meg arról, hogy az embereknek, embercsoportoknak, népeknek szükségük van egymásra. A megfontolt politikus arra törekszik, hogy az emancipáció, az önmegvalósítás ne szakadáshoz, ellenségkereséshez, hanem kölcsönös megértéshez, a népek közötti együttműködéshez vezessen. Ez az integráció. Egymás jogainak elismerése, annak tiszteletben tartása, vagy támogatása távolról sem jelent identitászavart. Ha valaki elismeri a szlovák nemzet önrendelkezési jogát és ezt konkrét politikai döntésekkel ki is mutatja, saját nemzeti, nemzetiségi öntudata még nem szenved csorbát. Természetes azonban, hogy elvárjuk a kölcsönösséget. A kérdés csupán az, hogy ki tegye meg az első lépéseket a közeledéshez.

Az alkotmánytervezetet megvitatták az SZNT bizottsági ülésein és plénumán. Az öt politikai párt háromféle hozzáállással közelítette meg a témát. Az egyik csoport mindenképpen és minél előbb jóvá akarta hagyatni a tervezetet, ezzel ellentétben a „kemény" ellenzék eleve elfogadhatatlan kritériumokat, módosításokat terjesztett elő annak lehetőségét keresve, hogy ne kelljen megszavaznia az alkotmányt. A harmadik csoport konstruktívan a tervezet olyan mértékű módosítására törekedett, hogy számára az elfogadhatóvá váljék. Ezt a kezdeményező szándékot azonban csírájában elfojtotta a könyörtelen pártfegyelem gyakorlása, a kompromisszumot nem ismerés és a lehengerlő erőfölény.

A DBP tudatosította annak veszélyét, hogy „alkotmányos úr"

(Folytatás a 2. oldalon)

Kérdések és kérdőjelek

És mi a város érdeke?

A múlt csütörtökön tartotta ülését a gútai önkormányzat, ezúttal több olyan döntést is hozva, amely felkeltette a város lakosainak érdeklődését. Harsányi Imre polgármestert arról kérdeztük, vajon az önkormányzat tagjai a döntéshozatalkor valóban a város lakosainak érdekét tartották szem előtt?

– Kezdjük azzal, ami a legtöbb vitát kiváltotta: Legutóbb az önkormányzat úgy döntött, hogy megszünteti a városi „rendőrség" státuszát. Most ezt a döntést visszavonták... —

Minden képviselőnek joga van felülbírálni korábbi döntését. Mi az állami rendőrség járási és városi parancsnokaival történt megegyezés alapján azért döntöttünk először úgy, hogy megszüntetjük a városi rendőrséget, mert az állá-

(Folytatás a 2. oldalon)

Anyukák, apukák, nagyszülők, figyelem!

A Dunatáj szerkesztősége ezúton hirdeti meg karácsonyi gyermekszépségversenyét. Kérjük a szülőket, nagyszülőket, küldjék el szerkesztőségünkbe gyermekeik, unokáik fényképét. A fényképeket szeptember végén, októberben és december elején közöljük lapunkban és az olvasók szavazata dönti majd el, hogy ki nyeri a szépségversenyt. A verseny két kategóriában zajlik. Az elsőbe csecsemőket – 2 éves korig, a másodikba a 2–5 éves gyermekeket lehet benevezni. Kérjük, hogy lehetőleg az arcot jól ábrázoló állóképet küldjenek be. A kép hátoldalára írják fel a gyermek nevét, életkorát, lakóhelyét. A verseny győztese az lesz, akinek lapunkból kivágott fotója a legnagyobb példányszámban érkezik be hozzánk, vagyis aki a legtöbb szavazatot kapja az olvasók és a rokonok köréből. Egy borítékban több ajánlat is beküldhető (akár ugyanarról a gyermekről is). A két kategória győztese értékes ajándékot kap (1000, 750 és 500 korona értékben). Várjuk a GYERMEKSZÉPSÉGVERSENY első jelentkezőit.

Címünk: Dunatáj szerkesztősége, Gyermekszépségverseny, Széna tér 3, 945 01 Komárom.

Vörösmarty Mihály

Jóslat

(részlet)

Ki mondja meg, mit ád az ég?
Harag, káromlás volt elég;
Gyűlöltünk mint kuruc, tatár,
Bánkódtunk, mint a puszta vár;
Ügyünk azért
Sikert nem ért.
Pedig neked virulnod kell, ó hon,
Lelkünk kihalna hervadásodon.

Hát félre bú és gyűlölet!
Vagy bár gyűlöljünk szellemet,
Azt, mely közöttünk lakozott,
És eggyé lenni nem hagyott:
E gyűlölet
A szeretet.
Mert még neked virulnod kell, ó hon,
Túl és innen sok késő századon.

A gyűlöletnél jobb a tett,
Kezdjünk egy újabb életet.
Legyen minden magyar utód
Különb ember, mint apja volt,
Ily áldozat
Mindig szabad,
Mert még neked virulnod kell, ó hon,
Vagy szégyen rögzik minden fiadon.

Kinek jó a viszály?

(Befejezés az 1. oldalról) keletkezhet, ha a Szövetségi Gyűlésben a felek nem egyeznek meg, a tagköztársaságoknak pedig nem lesz alkotmányuk. Legalább ilyen veszélyes azonban egy olyan alkotmány elfogadása, amely nem biztosítja az eddigi államszövetség jogfolytonosságát. Rendkívül fontos még a demokratikus alapelvek betartása, a törvényhozó és végrehajtó szervek kiegyensúlyozott szerepe, az általános emberi jogok érvényesítése, a más államokkal — elsősorban a Cseh Köztársasággal — való szövetségek megkötésének lehetősége, stb. E cél érdekében csupán a DBP képviselői mintegy hetven módosító javaslatot nyújtottak be az SZNT bizottsági ülésein és a plénumon. Sokszor kemény csata eredményeképp, de a javaslatok java részét jóvá is hagyták.

Sajnálatos, hogy a tervezet vitája során elsősorban a nemzetiségi kérdéseket illető módosító javaslatok voltak azok, amelyek szinte áttörhetetlen falbá ütköztek. Aggasztó, hogy ezt a témát szándékosan túldramatizálták egyes képviselők. Hogy kinek jó ez? Az egyszerű embereknek semmiképp, jó viszont azon politikusoknak, akik olyan ellenséget tudnak felmutatni választóiknak, amely ellen soraikat rendezni kell. És ha az ellenségkép megteremtéséhez a nemzeti öntudatot használják eszközül, akkor az többnyire eredménnyel jár. A nemzetiségi kérdésekben nem sikerült kompromisszumot kötni. A DSZM nem támogatta a DBP képviselőinek azon javaslatát sem, miszerint a nemzetiségi kérdéseket külön alkotmánytervezet rendezné majd, amit viszont az alkotmány biztosítana. Ez volt végül is a döntő oka annak, hogy a DSZM egyetlen magyar nemzetiségű képviselőjén kívül nem akadt olyan nemzetiségi képviselő a szlovák parlamentben, aki igennel szavazott volna. Megmaradt tehát a feszültség, tovább épült a választófal a nemzetiségek — elsősorban a magyar kisebbség és a szlovák nemzet között. Nem szabad azonban túldramatizálni a dolgot, hanem a kölcsönös megegyezést kell keresni. Ehhez tárgyalóasztalhoz kell ülni, ahol nem a politikusokat éltető konfliktust kell keresni, hanem a megoldást. Félő, hogy nem ez utóbbi lesz majd az elsődleges szempont, hiszen ha megoldódnának a problémák, egyes politikusok már nem tetszeleghetnének a „nemzeti hős" szerepében.

Varjú János mérnök,
az SZNT képviselője

És mi a város érdeke?

(Befejezés az 1. oldalról) mi rendőrség évi juttatás fejében vállalta volna gútai személyi állományának kibővítését, a rendszeres járőrözés megszervezését. Ez lett volna a város szempontjából a gazdaságosabb megoldás. Az önkormányzat mostani határozatát nincs jogom minősíteni, el kell fogadni és végre kell hajtani.

• **A város lakosságának többsége ennek ellenére úgy érzi, hogy a városi rendőrség nem szavatolja kellőképpen a biztonságot. Éjszakánként randalírozó fiatalok okoznak botrányt. Várható ezen a téren javulás?** — Ez összetett kérdés, a mostani döntés jogosságát, vagy eredménytelenségét az idő igazolja majd.

• **Sokan felhördültek annak hallatán, hogy a városi kultúrközpont melletti területen újabb butiksorok építésére nyílik majd lehetőség. Miért terjesztettek elő ilyen javaslatot akkor, amikor ezzel elcsúfítják a városképet?** — A javaslatot nem a városi hivatal dolgozta ki, képviselői indítvány volt. Személy szerint én is úgy érzem, hogy elhamarkodott lépés volt, de erre is úgy kell tekintenünk, mint ránk nézve kötelező döntésre. Csupán annyit sikerült elérnünk, hogy a kultúrház és környéke urbanisztikai egységének megőrzése érdekében ezeken a területeken csak a városi hivatal építészei által elfogadott, formatervezett épületek állíthatók fel, s a részrehajlás elkerülése végett minden telekre nyilvános árverést hirdetünk.

• **Polgármester úr, nem hiszem, hogy ez a megoldás enyhítené a lakosok felháborodását. Félő, hogy így a legkülönbözőbb indokokkal, más közterületek is ebek harmincadjára kerülhetnek...** — Csak ismételni tudom: Az önkormányzat döntése számunkra kötelező érvényű. Nincs jogom felülbírálni.

• **Evezzünk békésebb vizekre: Hatvanezer korona támogatást hagyott jóvá az önkormányzat az Iskola utcai (volt Május 1.) alapiskola támogatására...** — Ebben az intézményben kiváló eredményekkel alkalmazzák a Zsolnai–módszert. Az iskolaügy, tekintettel arra, hogy bérezési problémái vannak, összevont osztályokat akart létrehozni, ami viszont éppen a módszer hatékonyságának rovására történt volna. A várostól kapott támogatás mindenképpen megtérül gyermekeink szellemi színvonalának emelésében, látókörük kiszélesítésében. Itt szeretném megemlíteni, hogy a komáromi egyetem javára képviselőink ötvenezer koronás támogatást hagytak jóvá. Ez olyan gesztus, amely az egyetemes kultúrát szolgálja.

• **Az önkormányzat ezúttal nem foglalkozott a kábeltévé problémájával, viszont többen is érdeklődtek, hogy a korábbi ígéretek vajon valóra is válnak?** — A munkálatok hamarosan megkezdődnek, s valószínű, hogy az első fázisban a belvárosban, vagyis a lakótelepeken lehet majd fogni a földi és „égi" adókat. A próbaüzemeltetés után megkezdődik a folyamatos telepítés.

• **Köszönjük a tájékoztatást.**

ÉRSEKÚJVÁR JELES SZEMÉLYISÉGEI

•**BOTTYÁN JÁNOS** (1643–1709). A kuruc kor egyik jeles vezére. 1704–ben ezer hajdúval vette be Érsekújvárt. Rákóczi villámának nevezték.

Egyik legismertebb hőstette volt, amikor parasztnak öltözve belopakodott a várba, felment a minarettre, ahonnan lelökte az imádkozó dervist, majd elmenekült. Tetteiért és bátorságáért ezredesi rangot kapott, Érsekújvárott pedig palotát adományozott neki Rákóczi Ferenc. Az Érsekújvári Népbank épületén, a Batthyány utca 4. számú házának falán 1906–ban emléktáblát helyeztek el. Szövege: „Itt állott Bottyán János híres kuruc generális kastélya, melyet Érsekújvárnak 1704–ben történt elfoglalásáért Rákóczi fejedelemtől jutalmul kapott.

A nagy hős iránti tiszteletből az épületet megjelölte az Érsekújvári Népbank 1904–ben." Ezt az emléktáblát 1919–ben összetörték.

•**CAPRARA AENEÁSZ SZILVIUSZ** gróf (1631–1701). A keresztény hadak élén 1685. augusztus 19–én nehéz harcok árán felszabadította Érsekújvárt a 22–évi török rabság alól. Ezzel a fényes haditettel vált lehetővé később a törökök kiűzése Magyarországról.

(Folytatása következik)
PhDr. Hofer Lajos

AZ ÉLET ÉPÍTÉSÉNEK SZOLGÁLATÁBAN

Szeptember 16–án emlékezik meg a magyarság és a világ tudóstársadalma dr. Szent—Györgyi Albert születésének 99. évfordulójáról. A kiváló Nobel–díjas orvos mély humánumát tükrözi hitvallása, miszerint a tudományos eredmények csak akkor válnak hasznossá, ha az élet építését, nem pedig pusztítását szolgálják. Ezt igazolja egész élete és munkássága, melyet a rákos megbetegedések elleni harcnak szentelt. Örökérvényű, közérthetően megfogalmazott humanista nézeteit több könyvbe foglalta. Minden további méltatásnál többet ér, ha az alábbiakban őt magát idézzük. Borulátó korunkban, amikor egymást követik a sötétebbnél sötétebb prognózisok, erőt, hitet és útmutatást adhatnak gondolatai:

„A természetnek hárommilliárd évre volt szüksége, hogy az élő anyag első cseppjéből létrehozza az embert. Egy folytonos fejlődés eredménye vagyunk, és ez a fejlődés még egyre tart. Csodálatos jövő áll előttünk. Utódaink egymillió év múlva ugyanolyan kétkedő érzelmekkel gondolnak majd viszsza ránk, mint ahogy mi a Pithecantrophus erectus–ra, az „előemberre", az első majomemberre, aki megpróbált a két hátsó lábára állni. Most jutottunk el igazán „emberré" válásunk küszöbére. Olyan csodálatos jövő városának vagyunk, amilyet ma még a legmerészebb fantáziával sem tudunk elképzelni. De a mostani átmeneti korszakban nagyon kell vigyáznunk, nehogy a katonai és hadiipari intézmények kielégíthetetlen mohósága, egyének vagy kis csoportok politikai nagyravágyása miatt lesöpörjük magunkat a föld színéről. Csak fejlett emberi öntudat, együttérzés, társaink iránti szolidaritás menthet meg ettől a katasztrófától." (Részlet Szent—Györgyi Albert „A tudós polgár" című harmadik könyvéből.) Ezeket a gondolatokat a szerző éppen húsz éve vetette papírra, ám aktualitásukból azóta sem veszítettek. Most már csak meg kéne szívlelni őket...

-kzs-

Ha péntek, akkor – hóhér, pellengér és szégyenketrec

A KOMÁROMI PÉNTEKÖSÖK

A teátrumot, azaz a pellengért a tizenhat–tizennyolcadik században oly fontos intézménynek tartották, hogy a városi tanácsnak sokkal több gondja volt rá, mint az iskolára. A dolog így volt rendjén. A teátrumban ugyanis a felnőtteket fenyítgették és oktatták, az iskolában csak a gyermekeket. Illő volt tehát, hogy a teátrumra több tekintet légyen, mint az iskolára. S mivelhogy a dolog így volt, természetesnek kell tartanunk, hogy nem a tanítót, hanem a hóhért hívták mesternek! Ez a mester (vagyis a hóhér) belső ember volt és igen tekintetes perszóna. A fizetése is nagyobb volt, mint a tanítóé. Jobban is tartottak tőle, mint a tanítótól. Ő volt a teátrum főrendezője.

Tisztesség és böcsületes méltóság adassék a komáromi bírák uraiméknak, a törvénytevésben ők soha meg nem fáradtak, amint mondani szokták, vigyázóké a törvény, s ökegyelmök folytonosan vigyáztak, őrködtek és figyeltek. S mivelhogy drága pénzen szép pellengért is állítottak, gondjuk volt rá, hogy az hiába ne álljon ottan. A törvénybéli orvosságot tehát rendre osztogatták. Péntekösnek való mindig akadt, hiszen a perpatvaros állapot és a szóbeli marcalkodás napirenden volt. A bírák uraimék tehát kényük–kedvük szerint törvényhez szólíthatták az ügyeseket és a bajosokat. S ha egyszer az ilyenekkel szembe kerültek, főfő gondjuk volt, hogy a bűnt lelkén senki el ne vigye, hanem hogy meg is bűnhődjék érette. „Embereknek erkölcstelenségek miatt — írják a komáromi bírák 1636–ban — a nagy Istennek haragja rajtunk napról–napra növekedőben vagyon. Isten parancsa, hogy a bírák a gonoszságot kigyomlálják!" Ámbátor nem valószínű, hogy a komáromi bírák az Istentől külön parancsot vettek a gyomlálásra, de azért mégis veszett kedvvel gyomlálgattak. Mivel azonban az igazi gyomot nem jól ismerték, sok hasznos füvet is kitéptek. Tisztükben járt a dolog, könnyen megtehették.

Jámbor, eszes és vigyázó bírák rég az örökkévalóság tengerébe pottyantak már, tehát haragnéven nem vehetik, s minket péntekössé nem is tehetnek, amiért itt az ő gyomlálgatásuknak módját föltárjuk. Különben is nem rossz szándékból tesszük ezt. Hiszen negyedszázad óta emlegetjük őket e helyen; sok szép szót ejtettünk már róluk itt; hisszük, hogy az alábbiak is az ő istenességüket és az ő törvénytudásukat emelik a magasba.

Szerdai nap vagyon, a közönséges gyülekezetnek a napja. A törvénytevő bírák széket ülnek. Hej de sok embernek a szájában keserűre fordul ma a falat! Egymás után jönnek a pörösök és a pörjelentők. Az isterázsák a tömlöcből a bűnösöket is kifogják és a bírák elé viszik, hogy őket péntekössé tegyék másnak is példájára! A főbíró, aki egyszemélyben valamennyi céhnek az atyamestere, szép sorjában szólítgatja az ügyeseket. Előállott a szép Böndő Panna is, s megigazítván patyolat–előruháját, ilyetén szókat szólt vala: Nemes és tisztelendő városi bíró uram és mind tizenkét törvényszékülő bírák és esküdt uraim! Isten sok jókkal áldja meg kigyelmetek mind fejenkint. Pört jelentek! Ilyen feleletem vagyon. Erre Panna asszony nagy tisztességtudással előadá, hogy Csup Jánosné Erzsók asszony Istentől és felebarátjától idegen lévén, őt az utca népe előtt olyannak hirdette, akit a legények a búzában hordoznak. Nem jámbor asszony vagy — kiáltá reá Csup Jánosné. — Rideg (nőtlen) legényekkel gazdálkodtál mindétig. Péntekösnek való asszony vagy! Kiseprűztetlek Komáromból!

A szép Böndő Panna — mint maga mondja — kövéváltan hallgatá e gyalázatos szókat, miket életéért föl nem vett volna. Nem tartottak engem — mondá a bíráknak — mint Erzsók asszonyt a padláson. Jámbor és tisztességbeli asszony valék, s a jámborokat nem szokás a városból kiseprűzni. Hitemhez és tisztességemhez nem illők az ő szavai. Az egy fejemnél drágább marhám nincsen, de ha a fejem is elesik, nincs mit tennem; leteszem, rakják rá a törvényt. Erzsók asszony pedig adja bizonyságát, hogy én oly rossz asszony vagyok. S ha nem adja, díjon maradjon, mert a visszamondással (visszavonással) be nem érem!

(Folytatása következik)

Dr. Takáts Sándor

Küzdelem a talpon maradásért

A kölcsönös bizalom jegyében

A községi tulajdonról szóló törvény értelmében a járási üzemek azon város, vagy község tulajdonába kerültek, amelyek területén addig végezték munkájukat. Így volt ez a Priemko vállalatával is, amely több kisüzemre szakadt. Ezek egyike az a korábbi szabóműhely, amely ez év július 1–től GUTEX néven, mint önálló városi üzem folytatja tevékenységét.

— Nem volt ilyen egyszerű a Gutex létrejötte. Korábban bekerült a privatizálásra váró üzemek sorába, s szinte csak az utolsó pillanatban döntött úgy a minisztérium, hogy önállósulhatunk. A régi főnökeink furcsa módon viszonyultak az elszakadáshoz — mondja Antal Sándor, az üzem igazgatója. — Már a „vagyonelosztás" időszakában is szinte foggal–körömmel kellett harcolnunk, hogy visszajussanak Gútára azok a nélkülözhetetlen gépek, amelyek a különválás előtt Komáromba kerültek. De végül minden gondunk megoldódott, a korábbi létbizonytalanság megszűnt.

Kisüzemről lévén szó, akár egyetlen tollvonással fel lehetett volna oszlatni, s így mintegy negyven alkalmazott került volna az utcára. A gútai önkormányzat bizalmat szavazott az üzemnek, amelynek vezetősége elsősorban arra törekedett, hogy annyi megrendelést szerezzen, amennyi nem teszi szükségessé a létszámcsökkentést. Az anyasági szabadságon levő alkalmazottakon kívül csupán egy személy távozott az üzemből, az is csak azért, mert magánvállalkozásba kezdett.

— A negyven fős létszámból három adminisztratív munkaerő. Afféle mindenesek vagyunk, tehát a megrendelések biztosításától az anyagellátásig mindenről gondoskodunk. Ha kell, jómagam is vállalom a segédmunkás szerepét a rakodásoknál. Valamennyien tudjuk ugyanis, hogy az általunk megtermelt érték lényegében a további fennmaradás alapfeltétele. Ne kérdezze, milyen nyereséggel dolgozunk, mert a számok nem tükrözik a mögöttük rejlő munkát. Az első hónapokban elsősorban arra kellett ügyelnünk, hogy visszanyerjük régi megrendelőinket, partnereinket. Ők ismerték munkánk minőségét, tudták mire vagyunk képesek. Most már elmondhatom, hogy rajtuk kívül szinte naponta érkeznek újabb és újabb partnerek — mondja Antal úr.

A kisüzem munkaruhákat és ágyneműket készít. Az orvosi, sebészi köpenyektől kezdve a kertészruháig szinte minden megtalálható kínálatukban. Ha kell, a megrendelő egyedi elképzelése szerint készítik a munkaruhákat. Napjainkban már nincsenek többezres, nagysorozatú megrendelések, hiszen az ipar is privatizálódott, viszont a munkahelyek nagyjából maradtak, munkaruhákra továbbra is szükség van. Most már a piaci igények alapján kell akár naprakészen módosítaniuk a gyártási programot.

— Hogy miért sikerült talpon maradnunk? Erre a kérdésre nehéz választ adni. Mindenesetre nem az én érdemem. Amikor szóba került a privatizálás, majdnem búskomorságba estem. Az itt dolgozók segítettek át a válságon. Ők biztak abban, hogy sikerül együtt maradnunk, s ez a bizalom arra ösztönzött, hogy ne adjam fel a harcot. Napokat töltöttünk Pozsonyban, kilincseltünk a minisztériumokban, míg sikerült elérnünk, hogy ne kelljen felszámolni az üzemet. Nem vagyok a szavak embere, de a GUTEX üzemét a kölcsönös bizalom hozta létre, s tartja össze — zárta mondanivalóját az üzem igazgatója.

—ml—

Hírlapi kacsamáj

avagy *Ki a kicsit nem becsüli, az a nagyot szereti!*

• Befejezte éhségsztrájkját Csihmuga Krabanc marhalepényesi lakos. Négynapos koplalásának eredményességéről elégedetten nyilatkozott Csihmugáné is, aki elmondotta, hogy férje most már felveheti kedvenc galambszürke öltönyét, amit eddig túlsúlyossága miatt nem viselhetett.

• Nem bizonyult igaznak a hír, miszerint Szabó László böszörgényesi lakos is éhségsztrájkolt volna. Mint kiderült, csupán arról volt szó, hogy nem kapta meg idejében a nyugdíját, s így a hét végén már nem volt miből bevásárolnia...

• *Lakóközösségi versenyt rendeztek Pacajoson. **A lakótömb legnótásabb embere** címet Buggancs Ubuld nyerte, aki minden éjszaka ingyen hangversenyt ad, amikor a kocsmából megérkezik. A Buggancs–család további tagja, mégpedig a feleség is nyert a pályázaton. Ő **a legtöbbet vert asszony** megtisztelő címet kapta. Buggancsné nem örült a címnek. **A legszeretetreméltóbb ember** megtisztelő elnevezést Nyummankó Tóbiás szőrszálhasogató kisiparos kapta, aki az elmúlt napokban több mint négymillió koronás örökséget vett át. Ugyancsak ő kapta **a legutálatosabb lakó** címet is, mert senkinek sem ad belőle. Libidó Eurélia nyerte **a legadakozóbb nő** címet, mivel naponta több lakótársát is képes kegyeiben részesíteni. **A legférfiasabb** címet Duggancs Zuárd cipőfűzőboglyozó szakember kapta, miután a lakótelep szinte valamennyi hölgytagja rá szavazott. A díj átvétele után, a zsűri különdíjaként megkapta **a legmagasabb hangú férfinak** járó pámázott sérvkötőt, mert Duggancsné egy jól irányzott rúgással olyan szervét találta el férjének, aminek következtében ezután a templomi kórus szoprán szólamában tud énekelni. **A leghallgatagabb lakó** címet özv. Sztropacsekovics Szigfridné, szül. Áfonya Anasztázia nyerte, aki hat napig hallgatott, mire a szomszédok a terjengő illatfelhőből rájöttek, hogy Anasztázia néni magányában, csendesen oszladozik...*

—m—

Egy izsai fiatalember megrázó élménye

KAPCSOLATFELVÉTEL VAGY HOLOGRAFIKUS ÜZENET?

Az ősz beköszöntével elmondhatjuk, hogy az idei tavasz és nyár sem szűkölködött UFO–gyanús eseményekben. Lassan egyes embertársainknak a fantasztikumot is felülmúló élményei sem hökkentenek meg bennünket túlságosan. Sokan és sokféleképpen „megtapasztalták" földönkívüli civilizációk jelenlétét, ám a kérdőjelek nemhogy fogyatkoznának, hanem egyre szaporodnak. Számomra elsősorban az a döbbenetes, hogy éppen itt, a Duna dél–szlovákiai szakaszán milyen sok emberrel „történik valami". S vajon hová fordulhat, kinél kereshet védelmet és menedéket az olyan ember, akit családtagjaival egyetemben rendre „látogatnak" az idegenek? Csupán Komáromban tizenöt ilyen család él. Az a különös esemény, amelyben egy magát megnevezni nem kívánó izsai fiatalembernek része volt, nem most történt, hanem tavaly karácsonykor, pontosabban 1991. december 23–án, szenteste. De ne vágjunk a dolgok elébe!

Miután a vén diófa alatt álldogálva megnyomtam a zöldre festett kiskapun a csengő gombját, rövidke várakozás után egy első látásra rokonszenves, halk szavú, intelligens fiatalember nyitott ajtót. Elmondva jövetelem célját, kissé szabadkozott: „Tudja, nem szívesen beszélek arról a dologról. Hogy miért nem? Mert azt tapasztalom, hogy azóta egyesek összenéznek, mosolyognak a hátam mögött." Rövid töprengés után mégis kötélnek állt és betessékelt. Megtudtam, hogy édesapjával együtt a hajógyárban dolgozik, s csengetéskor beteglátogatónak gondolt, ugyanis betegszabadságon volt.

„Tavaly szenteste a barátnőmmel együtt éjféli misén voltunk, s utána hazakísértem. Bizony eljárt az idő, mert fél három volt, amikor a rendkívül jeges, síkos úton hazaindultam. Néhány utcával arrébb lakunk, soha nem tartott tíz percnél tovább az út. A temető tájékán jártam, amikor furcsa, semmihez sem hasonlítható zúgás, súgásszerű hang ütötte meg a fülemet. A hang irányába pillantottam, amikor a látványtól szinte a földbe gyökerezett a lábam. Hogy mit láttam és tapasztaltam, azt még nehezebb szavakkal leírni. Egy fényalagútszerűség nyílt meg előttem, amelyben egy zöldes színű lény, pontosabban annak a feje közeledett felém. Csúcsos fejű és állú, hatalmas fekete rovarszemű lény képmását láttam, akinek a szája helyén csak egy vágás volt. Többre tulajdonképpen nem is emlékszem. Ott, a helyszínen eszméltem újból s a rémülettől hazáig szaladtam. Otthon három óra két percet mutatott az óra. Minden ruhaneműből, ami rajtam volt, szinte csavarni lehetett a vizet."

Több alkalommal nem jelentkezett ez a jelenség?

„Egyszer. Akkor kerékpáron haladtam. Miután hallottam azt a súgásszerű hangot, hajtottam a pedált, ahogyan csak tudtam. A hang elmaradt."

Amikor elmondtam vendéglátóimnak, hogy arról is hallottam, hogy a család cirokparcellájáin valamiféle „lenyomat" keletkezett az idén nyáron, kérdő tekintetem láttán a fiú édesapja felelt: „A szőlőnk mellett valóban termesztettünk cirkot. Abban volt is egy mintegy 20 méter átmérőjű kör, amelyben a földön feküdt a növény. Idő előtt be is takarítottuk. Szerintem forgószéltől keletkezett. A különös az, hogy az egész cirokveteményes parcella alig volt nagyobb ennél a környél. Az oldalakon mindössze két, három sor cirok maradt lábon."

Véleményem szerint akár forgószél műve is lehetett a kör, bár ugyancsak különös forgószél az, amely körben a földre kényszeríti a kukorica vastagságú két, két és fél méter magas növényt, miközben a külső két, három soron szálegyenesen, érintetlenül marad.

Bár az UFO–irodalomban az izsaihoz hasonló jelenségről már olvastam, első alkalommal nyílt lehetőségem személyesen is elbeszélgetni olyan emberrel, aki azt megélte. Vajon mi történt ezzel az izsai fiatalemberrel? A sok közül általam lehetségesnek tartottak közül kettőt említenék. Kísértetiesen emlékeztet a leírás olyan emberek élményeire, akik előtt „ablak nyílt" egy további dimenzióra. Ennek mibenlétét hely hiányában hadd ne részletezzem. De lehetett akár egy háromdimenziós holografikus kép is, amit látott. Ha regressziós hipnózisnak vetné alá magát az eset átélője, bizonyára többet is megtudnánk. Például azt, hogy a „kiesett" húsz-egynéhány perc alatt mi is történt tulajdonképpen.

Németh István

A bölcsességet nem úgy kapjuk, magunknak kell azt felfedezni oly út után, amelyet senki se tehet meg helyettünk, senki se tud tőle megkíméln.
Proust

Beszélgetések az UFO–jelenségekről (30.)

AZ EMBERISÉG LEGNAGYOBB TALÁNYA

Nem lehet eléggé hangsúlyozni, hogy az ezredforduló felé közeledve nagy szükség van az emberi gondolkodásmód megváltoztatására. Az UFO–jelenség csak egy ezek közül a gondok közül. Az emberiség válaszúton áll és döntenie kell, hogy melyik úton indul el. Elindulhat a fejlődés, az emberi felemelkedés útján. A másik út végzetes, mert atomkatasztrófához vezet. A múlt tanulságainak levonásával az emberiségnek meg kell tanulnia a jövő felé fordulva élni. A tudományos ismeretek új felfedezéseket hoznak, megfejtik az anyagi világ titkait és transzmutációit. Ezek a felfedezések azonban óriási energiát szabadítanak fel, amelyekkel a hatalmat bitorló elittársaságok ellenőrizhetetlenül visszaélhetnek, s ez tragédiához vezethet. Ha nem vetünk gátat a most folyó öncsonkításnak, akkor bekövetkezhet a katasztrófa. Ez lehet háború, vagy ökológiai pokol – a végeredmény egyre megy. A második világháború után — amely nagy figyelmeztetés volt az emberiség számára — az utóbbi 45 év alatt 20 millió ember pusztult el. Ez szörnyű adat. Sajnos az emberi gondolkodás vajmi keveset változott a jó irányába. Ellenkezőleg! A gonoszság, közömbösség, önzés egyre jellemzőbb az emberekre. Megtörténhet, hogy egy napon ezek a negatív emberi megnyilvánulások már nem lesznek bolygónkhoz köthetők, elkezdik veszélyeztetni a világűrt. Vannak újkori jósok, akik rámutatva az UFO–jelenségek megsokasodására úgy vélik, számukra ez égi üzenet a közelgő végről.

Bízzunk benne, hogy nincs igazuk, de bízni nem elég. Nagyon veszélyes a kintről jövő segítségben bízni, míg magunk semmit sem teszünk a veszély elhárítására. Nem tudjuk, hogy mit jelentenek, honnan jöttek, miért jelennek meg hirtelen s tűnnek el újra. Talán azért, mert még mi magunk sem változtunk meg, nem változtattunk megrögzött gondolkodásmódunkon és viselkedésünkön. Az ember még mindig nem találta meg saját magában az énjét, a tudása irányítja, s ez bizonyos esetekben nagyon veszélyes lehet. Azt mondjuk, az ember a természet koronája. Az igazság azonban egészen más. Ideje lenne leszállnunk öncsodálatunk és büszkeségünk csalárd magaslatából, megkereshetnénk a hajdani bölcsek írásaiban a tanulságokat. Emberi szavakkal szólnak hozzánk a távoli múltból. Ne hivatkozzunk folyton–folyvást fejlett technikánkra, amely változatlan gondolkodásmódunk mellett vala-

mennyiünk vesztét is okozhatja. És itt a felelet a kérdésre, hogy a feltételezett földönkívüli civilizációk képviselői miért nem veszik fel velünk a közvetlen kapcsolatot, miért van az, hogy még mindig csak tisztes távolságból figyelnek és tesztelnek bennünket. Egészen biztosra vehető, hogy sokan visszaélnének a harmadik típusú találkozással. S ha ez valós veszély, akkor inkább maradjon számunkra továbbra is titok az UFO–jelenség. Legalábbis addig, amíg az emberiség meg nem változik. Amikor majd a háború és az erőszak csak mint szomorú örökség és figyelmeztetően felemelt mutatóujj lesz a múltból az új és viruló, emberségesebb utódok számára.

(Vége)

K. Mészáros János

Figyelem!
A komáromi JEDNOTA f. sz. megnyitotta első raktárüzletét!
Hétfőtől péntekig iparcikkeket, autóalkatrészeket, valamint konyhafelszerelési cikkeket (nagyobb konyhák részére is) vásárolhatnak nálunk. Az üzlet a komáromi építőanyag-telepünk mellett van.

APRÓHIRDETÉS

• **Eladó** Gúta központjában 5,5 m alapterületű butik. Alkalmas mindennemű árusításra. Érdeklődni lehet a 0817/941 63–as telefonszámon.

• **Szárított fűszerpaprika** őrlését vállalom. Érdeklődni lehet 7 és 15 óra között a 0819/69236–os telefonszámon.

• **Eladó** jó állapotban lévő 17–soros vetőgép, traktor után való szénahárító és 4–dobos rotációs kasza. Telefonszám: 0819/93156.

• **Eladó** 3–szoba–hallos emeletes szövetkezeti lakás garázzsal és kerttel. Cím: Okružná 66, Komárno.

• **Eladó** egy öreg családi ház 10–áras kerttel Ekecsen, a Laki út 57. szám alatt. Ár megegyezés szerint. Cím: Ábrahám Irma, Sokolecká 57, 930 28 Okoč.

• **Bérelnék garázst,** vagy utcáról nyíló kisebb helyiséget raktárnak. Érdeklődni lehet a 0819/638 28–as telefonszámon.

• **Elcserélem** komáromi szoba–konyhás állami lakásomat hasonló érsekújvárira vagy gútaira. Cím a szerkesztőségben.

• **Eladó** bejegyzett vagyonjegykönyv. Cím a szerkesztőségben.

• **Eladó** jó állapotban lévő Fiat 125 P típusú személygépkocsi, valamint építkezési felvonó. Érdeklődni lehet Hetényen, az Új utca 495. szám alatt.

• **Eladó** emeletes családi ház Gútán a Podhajská 53. szám alatt. Bővebb felvilágositást a 942 331–es gútai telefonszámon, illetve az Új utca 4/42 számon adunk.

• **Eladó** nagyon jó állapotban lévő pozon. Érdeklődni lehet munkaidő után a 0819/633 08–as telefonszámon.

• **Eladó** családi ház nagy kerttel vállalkozóknak is, a Pozsony–Komárom főútvonal mentén. Érdeklődni lehet az alábbi címen: Okoličná na Ostrove – Viharos 519.

• **Kiadó** Gútán, a Fő utca 55–ös szám alatt 34 négyzetméter alapterületű üzlethelyiség telefonnal. Érdeklődni lehet Komáromban, a Tajovský utca 9–es szám alatt.

• **Sürgősen eladó** Komáromban háromszintes sorház. Érdeklődni lehet az alábbi címen: Javorová 8, Komárom.

• **Vennék** 1–,vagy 2–szobás lakást Komáromban. Ajánlataikat 18 és 20 óra között a 0819/3226–os telefonszámra kérem.

Olcsón szeretne vásárolni?

Nos, ilyen rendkívüli lehetősége még nem volt!

A legnagyobb kiárusítási akció a komáromi JEDNOTA fogyasztási szövetkezet történetében!

Iparcikkeket, textilárut, cipőt, építőanyagokat akár 80 százalékkal olcsóbban is vásárolhat nálunk!

A Komáromi járás egyes községeiben a következő napoktól kezdődik a kiárusítás:

Marcelháza – szeptember 30., Búcs – szeptember 19., Hetény – szeptember 19., Nemesócsa – október 1., Perbete – szeptember 19., Csallóközaranyos – szeptember 16., Izsa – szeptember 26., Naszvad – szeptember 17., Gúta – szeptember 19., Bátorkeszi – szeptember 25., Ógyalla – szeptember 23., Szentpéter – szeptember 26., Újgyalla – október 1., Megyercs – szeptember 24., Csicsó – október 1., Dunaradvány – szeptember 30., Keszegfalva – szeptember 26.

Komáromban ez a következőképpen alakul:

Iparcikkek a II. lakótelepen – szeptember 16., bazár a Nádor utcán – szeptember 17., iparcikkek a Bauring lakótelepen – szeptember 24., textiláru a Jednota központja alatt – szeptember 29., textiláru, játék, piperecikkek a Nádor utcán – szeptember 29.

Az építőanyagok már most leszállított áron kaphatók a komáromi, ógyallai és nemesócsai telepeinken.

Bazárainkba a következő napokon érdemesebb belátogatni:

Nemesócsa – szeptember 29., Gúta – szeptember 25., Bátorkeszi – szeptember 26. Naszvad – szeptember 17.

Még valamire felhívjuk szíves figyelmüket: a vásárlásoknál FORTUNA sorsjegyet kapnak, s ezáltal bekerülnek a JEDNOTA népszerű akciójának legközelebbi sorsolásába, melyen értékes díjak találnak gazdára. A szövetkezet tagjai felhasználhatják a vásárlási szelvényeket, melyeket az első negyedévben kaptak tőlünk.

Igaz, kissé szokatlanul „hosszú lére" eresztettük fenti hirdetésünket, ez elengedhetetlenül szükséges volt az Önök pontos tájékoztatása érdekében. Ha türelmesen áttanulmányozzák a szöveget, igazat adnak nekünk, és azt mondják a végén: megérte!

HOROSZKÓP

Szeptember 19–től 25–ig

VÍZÖNTŐ (I. 21. — II. 20.) Imád kacérkodni, s nagyon élvezi, ha udvarolhat. Ez azonban csak az önbizalmát erősíti, és semmilyen célja nincs vele a héten. De a kiszemelt áldozat ezt nem sejti, és nagyon sokat vár. Zavarja, hogy nem látja át a saját helyzetét, emiatt bizonytalanságban érzi magát pedig munkájára nagy szükség van.

HALAK (II. 21. — III. 20.) Bizalmatlan és fél az újdonságtól. Ezért nem mer változtatni egyre elviselhetetlenebb helyzetén. Munkahelyén olyan vitába keveredik, ami méltatlan önhöz, nem lenne szabad túlzásokra ragadtatnia magát.

KOS (III. 21. — IV. 20.) Nehezen viseli az egyedüllétet. Ha partnere valamiért távol van, azonnal társaságot szervez, s valamilyen ürüggyel felkeresi barátait. Néhány esemény megzavarja szépen eltervezett hetét. Valaki be akarja csapni, legyen nagyon óvatos.

BIKA (IV. 21. — V. 20.) Határozottságával és türelmével lenyügözi környezetét, s még azok is behódolnak, akik eddig talán észre sem vették önt. Bár felettesei tudják, hogy megbízható, s nem ellenőrzik munkáját úton–útfélen, előfordulhat, hogy most valamit elfelejtett.

IKREK (V. 21. — VI. 21.) Szomorú, pedig igazán semmi oka rá. Bizonytalanságának alapja, hogy fél a magánytól, ugyanakkor attól is retteg, hogy csorbul a szabadsága. Álomképet kerget, pedig a boldogság karnyújtásnyira van.

RÁK (VI. 22. — VII. 22.) Nem ismer önre a világ! A máskor bizonytalan, labilis Rák most magabiztos, vonzó, vidám és felszabadult. Munkahelyén egyik munkatársa azonban kihozza a sodrából, alaposan összevesznek, ami egész hétre kihat munkakedvére, teljesítőképességére.

OROSZLÁN (VII. 23. — VIII. 23.) Ábrándjai most valóra válnak. Nem csoda, hogy boldog, s örömében néhány meggondolatlanságra is képes. A hétvége már lehet, hogy sokkal szomorúbb lesz. Szeptemberben néhány régóta halogatott feladatot kell megoldania. Ha ezt a hetet választja, le tudja venni a lábáról a legmakacsabb tárgyalópartnert is.

SZŰZ (VIII. 24. — IX. 23.) Vannak pillanatok, amikor a józan ész háttérbe szorul, s az érzelmek irányítanak. Mint most is. A héten munkahelyén is választás elé kerül, s ha lehet, döntését itt is az érzései, s nem fondorlatos észjárása irányítja.

MÉRLEG (IX. 24. — X. 23.) Önfejű és könnyen lobbanó. Ez eleinte imponál a másik nemnek, de hosszú távon gyakori ütközési pont. Hová lett irigylésre méltó diplomáciája? A munkában is makacsul ragaszkodik elképzeléseihez, s nem hajlandó mérlegelni mások álláspontját.

SKORPIÓ (X. 24. — XI. 22.) A héten kicsit túlló a célon, s olyasmit vet partnere szemére, ami inkább saját lelkiismeretét terheli. Ezúttal nem igazán szerencsés taktika a támadás. Véletlenül szerzett információval helyzeti előnyhöz jut.

NYILAS (XI. 23. — XII. 21.) Nem könnyű időszak ez az életében. Csupa ellentmondás, csupa zűrzavar mindenütt, nem találja a helyét családja körében, kételkedik saját vonzerejében, sőt, partnere hűségében is.

BAK (XII. 22. — I. 20.) Amit egyszer megszerzett, arról nehezen mond le. Akkor is ragaszkodik emberekhez, amikor már csalódott bennük. Igaz, ilyenkor kegyetlenül meggyötri őket, mint most is valakit, aki pedig nem szolgált rá haragjára.

MŰSORAJÁNLAT

SZOMBAT

Budapest 1

6.30 A Reggel, 8.05 Jó reggelt adj, Istenem!, 8.15 Kölyökidő–délelőtt, 12.00 Tévémagiszter, 13.30 Panoráma, 14.30 Bakelit, 15.00 Vezényel Danny Kaye, 16.15 Családi mozidélután a Disneyvel: A nagy vörös kutya (amer.), 17.50 Mezítláb, 18.15 Munkanélküliek, 19.20 Esti mese, 20.00 Híradó, 20.45 Uborka, 21.05 Kicsorbult tőr (amer.), 22.55 Joe Cocker (NSZK)

Budapest 2

8.05 Gazdaképző, 8.34 Csak férfiaknak, 9.00 Cigány magazin, 9.25 Naš ekran, 9.50 Unser Bildschirm, 10.15 Készülőben a kisebbségi törvény, 11.10 Naša obrazovka, 11.35 Sorstársak, 11.50 Néprajzi értékeink, 12.00 Família Kft., 12.50 Vargha Balázs tizenhárom fabulája, 13.20 A Spree kalózai (német), 13.55 Látogatóban H. H. Thyssen Bornemissza bárónál, 14.26 Bella Ciao, 14.50 Vásártévé, 14.55 Gazdit keresünk, 15.10 Országjáró suli–buli, 15.50 Vásártévé, 15.55 A szeszélyes játék nyertesei, 16.05 Nézze meg az embert!, 16.10 Kacagóra a játszóházban, 17.10 Hupikék törpikék, 17.35 „Én táncolnék veled...", 18.00 Knight Rider (amer.), 19.00 Ház a Garibaldi utcában (amer.), 20.40 Telesport, 21.10 Spot–Light, 21.45 Vásártévé, 22.00 Esti egyenleg, 22.25 Búcsú Matyorától (orosz)

Pozsony 1

9.40 Walt Disney bemutatja, 10.40 Gyermekvetélkedő, 13.15 Mesefilm, 14.00 A Boyard erőd kulcsa, 16.00 Stan és Pan, 16.20 Receptek nemcsak vasárnapra, 18.05 Az önök hobbija a mi hobbink, 19.00 A Beauty szalon, 19.10 Mese, 19.30 Tévénapló, 20.06 A lehetőség, 21.35 Ausztráliai film, 23.10 Az ajtó, 23.45 Zenés műsor

Pozsony 2

9.05 Nyelvleckék, 12.00 Magazin magyar nyelven, 16.40 Angol természetfilm, 18.00 Mese, 18.15 Élet a természetben, 18.40 Pénzről van szó, 19.00 Híradó, 19.21 A siralmak helye (amer.), 20.45 Videoklippek, 21.30 Időszerű események, 22.10 Filmmagazin, 22.35 Nagyon csendes ave, 23.50 Hírek

Bécs 1

11.00 A mi Willink, 12.30 Halló, Ausztria –halló, Bécs!, 13.35 Négyen a benzinkútról, 15.00 Kaland a növényvilágban, 15.30 Boule és Bill, 15.35 Gumimacik, 16.00 Gyermekwurlitzer, 17.10 Az én dzsungelkönyvem, 17.30 Visszaszámlálás, 18.05 Labdarúgás, 18.30 A házmesternő, 19.30 Híradó, 20.00 Sport, 20.15 Népdalok, 22.05 Arahy lányok, 22.30 Leszámolás, 24.00 Határsáv (amer.)

Bécs 2

13.40 Művészlexikon, 13.45 Sport, 14.30 Zubin Mehta, 15.30 Zenés barangolás, 16.00 Tisztelt ház!, 17.00 Dokumentumfilm, 17.45 Ki akar engem?, 18.00 Család minden mennyiségben, 18.30 Alpok–Duna–Adria, 19.30 Híradó, 20.00 Kulturális magazin, 20.15 Csepp a tengerben, 22.30 Szórakoztató műsor

A Szlovák Rádió magyar adásának műsora

8.00 Szombat délelőtt, 10.00 Hírek, 10.05 Útkereső, 10.15 Világosság, 10.45 Tallózó, 10.55 Az iskolások műsora, 11.25 Helyesen szlovákul, 11.30 Sanzonról – sanzonra, 11.55 Anyanyelvünk, 12.00 Hírek, 12.10 Pop–Mix, 13.00 Új–Hullám–Hossz, 14.00 Operettről–operettre, 14.40 Fehér foltok, 15.20 Hangszerszólók, 16.00 Köszöntő, 17.00 Napi krónika, 17.30 Kórusmuzsika

VASÁRNAP

Budapest 1

6.38 Napi műsorajánlat, 6.40 Falutévé magazin, 7.25 Hagyd aludni a mamát és a papát!, 7.50 Így szól az Úr!, 8.00 Közjáték, 8.05 Kávé habbal, 8.30 Vasárnapi turmix, 11.00 Hazanéző, 11.45 Zenebutik, 12.45 A Bakony az én Párizsom, 13.00 Fanfár, 13.25 Képújság, 13.30 Mi muzsikus lelkek, 14.05 Vezényel: Danny Kaye, 15.00 LA SEPT, 16.00 Van benne valami, 16.40 Örömhír, 17.00 Walt Disney bemutatja, 18.45 Góóól, 19.30 A HÉT, 20.30 Telesport, 20.40 Bernarda Alba háza, 22.20 Közjáték, 22.30 A XI. Országos Színházi Találkozó Szolnokon, 23.40 Csevegés

Budapest 2

7.00 Napra–forgó, 8.30 Cigány mise Máriapócson, 9.55 Az első randevú, 10.15 Észbontó, 10.35 Zöldpont a vásáron, 11.05 Madeira, az örök tavasz szigete, 11.19 Kánon, 11.49 Ameddig a harang szól, 12.10 Mi történt a jövő héten?, 12.20 Cigányzene a Margitkert vendéglőből, 12.35 Gazdaképző, 13.05 Sorsok, 13.45 Operamesék: Tosca, 14.40 Melyiket a 3 közül?, 15.10 A hónap versei, 15.35 Gyöngyvirágtól a lombhullásig (magyar), 17.00 K + P, 18.10 Vásártévé, 18.30 Delta, 19.00 Família Kft., 19.35 Good bye, Charlie!, 21.10 Ideális család, 22.15 Telesport, 23.15 Időjárás, 23.20 Vásártévé, 23.25 Kis esti zene

Pozsony 1

8.45 Kuko és a gyerekek, 10.05 Objektív, 10.35 A Športka számainak húzása, 11.00 Rossz vér, 13.00 A héten történt, 14.05 Sportközvetítések, 18.00 Walt Disney bemutatja, 19.10 Mese, 19.30 Tévénapló, 20.06 Ismerkedjenek meg, kérem, 21.10 Észak és dél (amer.), 21.55 Sporthírek, 22.10 Don Giovanni

Pozsony 2

8.15 Hírek, 8.20 Nyelvleckék, 10.00 Nemzetközi teniszverseny, 14.20 Mese, 14.50 Čapek novellák, 16.30 Az emberek és a delfinek, 17.00 Dokumentumfilm, 18.00 Mese, 18.10 Publicisztika, 19.00 Híradó, 19.21 Szökés az arany országából, 20.30 Angol dokumentumfilm, 21.30 Időszerű események, 21.55 A pénz (francia), 23.25 Hírek

Bécs 1

11.00 Sajtóóra, 12.00 Pillantás a hétre, 13.10 Család minden mennyiségben, 13.35 A fehér mén, 15.05 Varázslatos percek, 15.30 Octopus–vállalkozás, 16.10 Daktari, 17.00 Minihírek, 17.10 X–Large, 18.00 Hírek, 18.05 X–Large, 18.30 A házmesternő, 19.30 Híradó, 20.15 Krumpli mártással, 21.10 UNICEF gála, 22.15 Pierre Boulez Salzburgban, 23.15 Magányos út

Bécs 2

10.30 A seriff és a földönkívüliek, 12.00 Jazz, 13.00 Haza, idegen otthon, 13.30 Képek Ausztriából, 14.15 Rövidfilm, 15.00 Sport, 16.30 Dokumentumfilm, 17.15 Idősek klubja, 18.00 Család minden mennyiségben, 18.30 Ausztria–kép, 19.00 Tartományi élet, 19.30 Híradó, 20.15 Tetthely, 21.55 Hírek

A Szlovák Rádió magyar adásának műsora

8.00 Hírek, 8.10 Klasszikus zene, 8.30 Világosság, 9.00 Kölyökvilág, 9.30 Mese, 9.45 Énekel: Cherry, 10.00 Hírek, 10.05 Vonószenekarok műsorából, 10.30 Családi magazin, 11.00 Irodalmi mozaik, 12.00 Hírek, időjárás, 12.10 Fiatalok stúdiója, 14.00 Fáklya, 14.40 Operettről–operettre, 15.00 Peter Gregor: A patkány, 16.00 Hírek, 16.05 Köszöntő

HÉTFŐ

Budapest 1

5.45 Falutévé, 6.00 A Reggel, 8.05 A Financial Times heti üzleti híradója, 8.30 Közjáték, 8.35 A TV1 napközi tájékoztató műsora, 17.00 Délutáni egyenleg, 17.10 Megveszem ezt a nőt, 17.40 Mini klip–mix, 17.50 Pénzvilág, 18.00 Kalendárium, 1992, 18.45 Veletek vagyok mindennap, 18.55 Napközi, 19.15 Bűvös hatos, 19.35 Engedjétek hozzám!, 19.40 Esti mese, 20.00 Híradó, 20.30 Telesport, 20.40 Közjáték, 20.45 A Magyar Dráma Napja, 22.40 Szabófalvától San Franciscóig

Budapest 2

15.00 Parlamenti Napló, 17.00 Műsorismertetés, 17.05 Hírek, 17.10 Magyarországi néptáncok, 17.20 Közlemények, 17.25 Dominó, 17.45 Regionális híradó, 18.00 Híradó, 18.12 Időjárás, 18.20 Csacska macska, 18.45 Hatoslottó–sorsolás, 19.00 Matt 13 lépésben (német), 19.30 Dorottya vagyis a dámák diadalma a fársángon, 20.45 Stúdió '92, 21.40 Telesport, 22.00 Esti egyenleg, 22.20 Időjárás, 22.25 Vásártévé, 22.30 Napzárta előtt, 22.50 Enter, 23.20 Newport All Stars a Pori Jazz, 1991 fesztiválon

Pozsony 1

8.35 Műsorismétlések, 15.05 Receptek nemcsak vasárnapra, 15.45 Szeretném azt a fát, 17.00 A nap percei, 18.40 Vagyonjegyes privatizáció, 19.10 Mese, 19.30 Tévénapló, 20.05 Ház a határon, 21.00 Publicisztika, 21.55 Orosz nemesek, 22.25 Események, kommentárok

Pozsony 2

9.00 Hírek, 9.05 Műsorismétlések, 16.10 Rajzfilm, 16.40 Lehár operettek, 17.30 Népdalok, 18.00 Mese, 18.10 Kozmikus kalandok, 19.00 Híradó, 19.21 Hófedte románc (amer.), 20.45 Filmmagazin, 21.30 Időszerű események, 22.55 Rövidfilm

Bécs 1

10.00 Népek mítosza, 10.30 Négyen a benzinkútról, 12.00 Tisztelt ház, 13.00 Hírek, 13.10 Konfliktusok, 13.35 Sinha Moca, 14.00 Állatmenhely, 14.45 A világ villamosai, 15.05 Nils Holgersson, 15.30 Antanténusz, 15.50 Nyári tó, 16.15 Villámhárító, 16.30 Ding–dong, 17.00 Minihírek, 17.10 Wurlitzer, 18.00 Hírek, 18.05 Rólunk van szó, 18.30 A házmesternő, 19.30 Híradó, 21.25 Miami Vice, 22.10 Egy asszony nemet mond (amer.), 23.45 Bécsi jazzfesztivál

Bécs 2

17.00 Európa pályaudvarai, 17.30 Hársfa utca, 18.00 Család minden mennyiségben, 18.30 Szerelem első látásra, 19.00 Tartományi élet, 19.30 Híradó, 20.00 Kulturális magazin, 20.15 A keresztapa, 21.00 Újdonságok a moziban, 21.15 Európai magazin, 22.00 Híradó, 22.30 Dokumentumfilm

A Szlovák Rádió magyar adásának műsora

14.00 Hírek, eseménynaptár, orvosmeteorológia, 14.30 Tini–Tonic, 15.00 Hírek, közlekedés, horoszkóp, slágerek, 15.30 Stúdióbeszélgetés, játék, könyvismertetés, 16.00 Hírek, sportmagazin, kívánságműsor, 17.00 Napi krónika, 17.30 Gyorsvacsora, lapszemle, napi összefoglaló

SZEPTEMBER 19–TŐL 25–IG

KEDD

Budapest 1

5.45 Falutévé, 6.00 A Reggel, 8.05 A kékcinkék magánélete, 8.30 Közjáték, 8.35 Napközi, 9.00 Nyeregben vagyunk (német), 10.00 Friderikusz–show, 11.20 Játék, 12.00 Hírek, 12.05 Képújság, 17.00 Délutáni egyenleg, 17.10 Megveszem ezt a nőt, 17.40 Képújság, 17.50 Pénzvilág, 18.00 Szószóló, 18.20 Átmenet, 18.45 Napközi, 19.05 Mini klip–mix, 19.15 Cimbória, 19.35 Esti mese, 20.00 Híradó, 20.30 Telesport, 20.40 Egy fiú a vadonban (brit–ausztrál), 21.35 Közjáték, 21.45 Aktuális, 22.10 Calcio

Budapest 2

10.00 Parlamenti Napló, 16.00 Műsorismertetés, 16.05 Hírek, 16.10 Korforduló, 16.30 Nem csak zöldség, 16.50 Prizma, 17.20 Közlemények, 17.25 Dominó, 17.45 Regionális híradó, 18.00 Híradó, 18.12 Időjárás, 18.20 Katts és kutyája (amer.), 18.45 Telesport, 19.10 A boldog család (NSZK), 20.05 Vivaldi: g–moll magnificat, 20.25 Útmutató, 21.00 Létkérdések, 22.00 Esti egyenleg, 22.20 Időjárás, 22.25 Vásártévé, 22.35 Solo Sunny (NDK)

Pozsony 1

9.00 A nap percei, 9.05 Műsorismétlések, 15.35 Riporterek stúdiója, 17.00 A nap percei, 18.10 Piac, üzlet, pénzügyek, 18.40 Főzők, főzől, főzünk, 19.10 Mese, 19.30 Tévénapló, 20.00 Kamarahangverseny, 22.15 Események, kommentárok

Pozsony 2

9.00 Hírek, 9.05 Műsorismétlések, 16.50 Kontaktus stúdió, 18.00 Mese, 18.10 Kozmikus kalandok, 19.00 Híradó, 19.21 Az Elán együttes műsora, 20.20 Természetfilm, 21.30 Időszerű események, 22.05 Dokumentumfilm

Bécs 1

9.00 Hírek, 9.30 Iskolatévé, 10.00 Népek mítosza, 10.30 A nyilvánosság kizárásával, 12.05 Sport, 13.00 Hírek, 13.10 Rólunk van szó, 13.35 Sinha Moca, 14.00 Állatmenhely, 14.45 A holnap mesterei, 15.05 Közvetítés egérrel, 16.15 Játék, 17.00 Minihírek, 17.10 Wurlitzer, 18.00 Hírek, 18.05 Rólunk van szó, 18.30 A házmesternő, 19.30 Híradó, 20.15 Dokumentumfilm, 21.15 Gyilkosság Texasban (amer.), 22.45 American graffiti

Bécs 2

16.55 Művészlexikon, 17.00 Magyar nyelvtanfolyam, 17.30 Tájékozódás, 18.00 Család minden mennyiségben, 18.30 Gaudimax, 19.00 Tartományi élet, 19.30 Híradó, 20.00 Kulturális magazin, 20.15 Aki nevet, nyer, 21.07 Külföldi tudósítások, 22.00 Híradó, 22.30 Klub 2

A Szlovák Rádió magyar adásának műsora

14.00 Hírek, eseménynaptár, orvosmeteorológia, 14.30 Pop–mix, 15.00 Hírek, közlekedés, horoszkóp, slágerek, 15.30 Stúdióbeszélgetés, játék, könyvismertetés, 16.00 Hírek, autósmagazin, 16.30 A jogász válaszol, kívánságműsor, 17.00 Napi krónika, 17.30 Gyorsvacsora, lapszemle, napi összefoglaló

SZERDA

Budapest 1

5.45 Falutévé, 6.00 A Reggel, 8.05 A tengerre szállt erdő, 8.30 Közjáték, 8.35 Napközi, 9.00 Nyeregben vagyunk (német), 10.00 Lovejoy (angol), 11.00 Játék, 12.00 Hírek, 17.00 Délutáni egyenleg, 17.10 Megveszem ezt a nőt, 17.40 Képújság, 17.50 Pénzvilág, 18.00 Most, 18.30 Kultúrfelelős, 18.45 Álljunk meg egy szóra!, 18.55 Napközi, 19.20 Esti mese, 19.50 Erzsébet–díj, 20.00 Híradó, 20.30 Telesport, 20.40 Szeszélyes évszakok, 21.50 Krónika, 23.10 Utunk Európába

Budapest 2

15.30 Műsorismertetés, 15.35 Hírek, 15.40 A vakond és a sün, 16.00 Közlemények, 16.05 Dominó, 16.20 Magyarország – Izrael válogatott labdarúgó–mérkőzés, 18.25 Regionális híradó, 18.40 Híradó, 18.52 Időjárás, 19.00 A szerelem napjai (olasz), 20.45 Indulási oldal, 21.10 Agárdi Pop–strand, 22.00 Esti egyenleg, 22.20 Időjárás, 22.25 Vásártévé, 22.30 Napzárta előtt, 22.50 Derrick (német)

Pozsony 1

8.00 Műsorismétlések, 15.45 A nap percei, 15.50 ČSFR – Feröer szigetek, VB selejtező labdarúgó–mérkőzés, 18.05 A rendőrség nyomoz, 18.40 Vagyonjegyes privatizáció, 19.10 Mese, 19.30 Tévénapló, 20.05 Egy orvos naplója (francia), 21.05 Politika mindenkinek, 22.20 Események, kommentárok, 22.55 Az 5 a 40–ből számainak sorsolása, 23.00 Ma este én játszom

Pozsony 2

9.00 Hírek, 9.05 Műsorismétlések, 17.15 Východná 1992, 18.00 Mese, 18.10 Kozmikus kalandok, 19.00 Híradó, 19.21 Arne Jurga esküvője, 20.50 Zenei revü, 22.05 Bagdad hotel (német)

Bécs 1

10.00 Népek mítosza, 10.30 Előkelő társaság, 13.35 Sinha Moca, 14.00 Állatmenhely, 14.45 Connynak minden sikerül, 15.05 Niklaas, 15.30 Bábjáték, 15.50 Black, a fekete villám, 16.20 Egyszer volt, 16.30 Heuréka!, 17.00 Minihírek, 17.10 Wurlitzer, 18.00 Hírek, 18.05 Rólunk van szó, 18.30 A házmesternő, 19.30 Híradó, 20.15 Grandhotel Excelsior (olasz), 22.15 A modell és a zsaru, 23.00 Zabriskie point

Bécs 2

16.55 Művészlexikon, 17.00 Együtt biztonságban, 17.30 Országok és emberek, 18.00 Család minden mennyiségben, 18.30 Állatkvíz, 19.00 Tartományi élet, 19.30 Híradó, 20.00 Kulturális magazin, 20.15 Culloden, 21.30 Fehéren feketén, 22.00 Híradó, 22.30 Sport

A Szlovák Rádió magyar adásának műsora

14.00 Hírek, eseménynaptár, orvosmeteorológia, 14.30 Az iskolások szünidei műsora, 15.00 Hírek, közlekedés, horoszkóp, slágerek, 15.30 Stúdióbeszélgetés, játék, könyvismertetés, 16.00 Hírek, orvosi tanácsok, 16.30 Sport, kívánságműsor, 17.00 Napi krónika, 17.40 Gyorsvacsora, lapszemle, napi összefoglaló

CSÜTÖRTÖK

Budapest 1

5.45 Falutévé, 6.00 A Reggel, 8.05 Iparszerű tevékenység, 8.30 Közjáték, 8.35 Napközi, 9.00 Nyeregben vagyunk (német), 10.00 Hollywood, 10.50 Játék, 11.05 Évgyűrűk, 12.00 Hírek, 17.00 Délutáni egyenleg, 17.10 Megveszem ezt a nőt, 17.50 Pénzvilág, 18.00 Menedzser Magazin, 18.10 Havi mérleg, 18.45 Napközi, 19.05 Sztárok, 19.35 Esti mese, 20.00 Híradó, 20.30 Telesport, 20.40 Töltse velem az estét!, 22.00 Közjáték, 22.10 Miami Vice (amer.), 23.00 Aktuális, 23.25 Késő esti híradó

Budapest 2

16.20 Műsorismertetés, 16.25 Hírek, 16.30 Rohan az idő, 16.55 Tipplista, 17.05 Teleszák, 17.20 Közlemények, 17.25 Dominó, 17.45 Regionális híradó, 18.00 Híradó, 18.12 Időjárás, 18.20 Brazilio, a macska és Pik, az egér, 18.30 Telesport, 18.55 Műkincstolvajok nyomában (olasz), 20.00 Körzeti tévéstúdiók műsora, 21.00 Összetűz, 22.00 Esti egyenleg, 22.20 Időjárás, 22.25 Vásártévé, 22.30 Sion

Pozsony 1

8.30 Műsorismétlések, 15.25 Publicisztika, 15.55 Felhúzott vitorlákkal, 17.00 Autósok, motorosok, 18.40 Tévétippek, 19.10 Mese, 19.30 Tévénapló, 20.05 Publicisztika, 21.10 A televízió archívumából, 22.30 Események, kommentárok, 23.05 Hangverseny

Pozsony 2

8.30 Műsorismétlések, 16.15 Óvodások műsora, 16.50 Kontaktus stúdió, 18.00 Mese, 18.10 Kozmikus kalandok, 19.00 Híradó, 19.21 A felügyelő (német), 20.10 Könyvmagazin, 20.25 Külföldi tévéműsorokból, 20.45 Televíkend, 21.30 Időszerű kérdések

Bécs 1

10.00 Rövidfilm, 10.30 Köszöni Mr. Moto (amer.), 11.45 Fehéren–feketén, 12.15 Idősek klubja, 13.00 Hírek, 13.10 Rólunk van szó, 13.35 Sinha Moca, 14.00 Állatmenhely, 14.45 Természetfilm, 15.05 János álmai, 15.30 Antanténusz, 15.50 Black, a fekete villám, 16.15 Háromszög, 17.00 Minihírek, 17.10 Wurlitzer, 18.00 Hírek, 18.30 MacGyver, 19.30 Hírek, 20.15 Duna–Majna csatorna megnyitása, 22.00 Tűz és eső, 23.25 A boszorkányok

Bécs 2

17.10 Művészlexikon, 17.15 Üzbegisztán, 18.00 Család minden mennyiségben, 18.30 Ki kicsoda, 19.00 Tartományi élet, 19.30 Híradó, 20.00 Kulturális magazin, 20.15 Belföldi tudósítások, 21.00 Filmújdonságok, 21.30 Vigyázat, kultúra!, 22.00 Híradó, 22.30 Klub 2

A Szlovák Rádió magyar adásának műsora

14.00 Hírek, eseménynaptár, orvosmeteorológia, 14.30 Pop–mix, 15.00 Hírek, közlekedés, horoszkóp, slágerek, 15.30 Stúdióbeszélgetés, játék, könyvismertetés, 16.00 Hírek, kertészeti tanácsok, 16.30 Törvénymagyarázó, kívánságműsor, 17.00 Napi krónika, 17.30 Gyorsvacsora, lapszemle, napi összefoglaló

PÉNTEK

Budapest 1

5.45 Falutévé, 6.00 A Reggel, 8.05 A Financial Times kelet–európai gazdasági híradója, 8.30 Közjáték, 8.35 Napközi, 9.00 Nyeregben vagyunk (német), 9.50 Lottósorsolás, 10.00 Dallas, 10.50 Játék, 11.05 Sorstársak, 11.20 Fűben–fában, 12.00 Hírek, 17.00 Délutáni egyenleg, 17.10 Az üzlet iskolája, 17.45 Pénzvilág, 18.00 Ablak, 18.55 Maradjatok meg szeretetemben!, 19.00 Traffic jam, 19.25 Parnasszus, 19.40 Esti mese, 20.00 Híradó, 20.30 Telesport, 20.40 Dallas, 21.35 Közjáték, 21.40 Panoráma, 22.45 Ezredvégi beszélgetések, 23.20 Flasch család (belga–francia)

Budapest 2

15.15 Műsorismertetés, 15.20 Hírek, 15.25 Vakáció Peruban, 16.20 Barkácsoljunk, 16.35 Civil kurázsi, 17.00 Pop–reál, 17.25 Dominó, 17.45 Regionális híradó, 18.00 Híradó, 18.19 Az én pici pónim, 18.30 Ördög nagymama (német), 19.00 A Tisza, 19.35 A Budapesi Zenei Hetek nyitóhangversenye, 20.15 Szilágyi Domonkos: Bartók Amerikában, 21.35 Ajánlat a Budapesti Őszi Fesztivál műsorából, 21.44 A kárbecslő (angol), 22.00 Esti egyenleg, 22.20 Időjárás, 22.25 Napzárta előtt, 22.50 Vásártévé, 23.00 Sötét erő (francia)

Pozsony 1

8.00 Műsorismétlések, 15.55 A nap percei, 16.30 Superset '92, 18.05 A rendőrség nyomoz, 19.10 Mese, 19.30 Tévénapló, 20.06 Tourfilm '92, 21.15 Börzemágnások, 22.40 Események, kommentárok, 23.15 A Borgiák (francia)

Pozsony 2

9.05 Gyermekműsor, 16.15 Hupikék törpikék, 16.50 Publicisztika, 18.00 Mese, 18.10 Kozmikus kalandok, 19.00 Híradó, 20.05 Bratislavai Zenei Ünnepségek, 21.30 Időszerű események, 22.35 Tetthely (német)

Bécs 1

10.00 Dokumentumfilm, 10.30 Honnan jössz, Johnny?, 12.15 Belföldi tudósítások, 13.00 Hírek, 13.10 Rólunk van szó, 13.35 Sinha Moca, 14.00 Állatmenhely, 14.45 A holnap mesterei, 15.05 Volt egyszer ... Amerika, 15.50 Black, a fekete villám, 16.30 VIF–Zack, 17.00 Minihírek, 17.10 Wurlitzer, 18.00 Hírek, 18.05 Rólunk van szó, 18.30 MacGyver, 19.30 Híradó, 20.15 Az Öreg, 21.35 Gyilkosság Texasban (amer.), 23.10 Idegen intrika (amer.)

Bécs 2

16.00 Művészlexikon, 16.05 Barbárok, 17.30 Természetfilm, 18.00 Család minden mennyiségben, 18.30 MacGyver, 19.30 Híradó, 20.00 Kulturális magazin, 20.15 Ausztria, 21.15 Schilling, 22.00 Híradó, 22.30 Billy, hogy csináltad?, 23.15 Amerikai

A Szlovák Rádió magyar adásának műsora

14.00 Hírek, eseménynaptár, orvosmeteorológia, 14.30 Tini–Tonic, 15.00 Hírek, közlekedés, horoszkóp, slágerek, 15.30 Stúdióbeszélgetés, játék, könyvismertetés, 16.00 Hírek, kulturális ajánlat, a hétvége sportja, 16.30 Hétvégi műsorainkat ajánljuk, kívánságműsor, 17.00 Napi krónika, 17.30 Gyorsvacsora, lapszemle, napi összefoglaló

A komáromi PANORÁMA kertmozi műsora

Szeptember 19–20–án Rémálom az Elm utcában IV. (amerikai horror), 21–én Dupla dinamit (amerikai), 22–23–án Ricochet (amerikai), 24–én ALIEN NATION (amerikai), 25–én Gondoljatok Henryre (amerikai).

GRATULÁLUNK

Névnapjukon szeretettel köszöntjük

szeptember 19–én *Vilhelmina*
szeptember 20–án *Friderika*
szeptember 21–én *Máté*
szeptember 22–én *Móric*
szeptember 23–án *Tekla*
szeptember 24–én *Gellért*
szeptember 25–én *Eufrozina*

nevű kedves olvasóinkat, valamint mindazokat, akik ezen a héten ünneplik születésnapjukat.

HÁZASSÁGOT KÖTÖTTEK

a komáromi városházán: Mura Ladislav és Budová Blanka, Nguyen Tuy Há és Czímer Ilona, Švantner József és Vizner Mónika
az érsekújvári városházán: Miček Slavomír és Bolčík Anna, Fabian Iván és Anyalai Éva, Ševlík Marian és Vančík Ľubomír, Kiss András és Sztrapek Zsanett, Veladi Norbert és Dezsi Mónika
Gútán: Tóth István és Fülöp Mária, Kucsera István és Nagy Éva

HALÁLOZÁS

Az elmúlt napokban örökre távoztak sorainkból: a madari Kóša Erzsébet (81 éves), a kolozsnémai Beke Mária (67), a komáromi Ördög István (80), a kolozsnémai Jankó László (78), a madari Bábi Ferenc (67), a vágfüzesi Kerepecky Mihály (39), az ógyallai Vaštag Ferenc (80), az érsekújvári Čechovič János (74), a komáromi Kehy Mária (84), a komáromi Beke Ilona (80) és a marcelházai Madocsai Sándor (52). **Emléküket megőrizzük!**

A legnagyobb és következményeit tekintve a legeredményesebb forradalom az lenne, ha az emberek hirtelen abbahagynák a hazudozást!
A. Wroblewski

SPORT

LABDARÚGÁS

Komáromi járási II. osztály

A negyedik fordulóban a listavezető madariak újabb győzelmükkel továbbra is a bajnoki táblázat élén szerepelnek. Csallóközaranyos Bajcsról vitt haza két bajnoki pontot és felkerült az előkelő második helyre. Hasonló eredményt ért el a nemesócsai együttes idegenben. Ők a harmadik helyezettek. Szentpéteren gólzáporos győzelmet arattak a hazaiak, Nagykeszirőlpedig a keszegfalvaiak utaztak haza nagy lelkesedéssel.

Eredmények: Csallóközaranyos – Bajcs 0:3, vezette Szokola, Búcs – Nemesócsa 1:2, vezette Varga, Szentpéter – Dunamocs 10:0, vezette Bálint, Nagykeszi – Keszegfalva 0:2, vezette Valach, Ekel – Gúta B 2:1, vezette Matlák, Madar – Marcelháza B 2:1, vezette Beták, Szilas – Bátorkeszi 3:1, vezette Szőcs.

Komáromi járási III. osztály

A 4. forduló eredményei: Bogya+Gellér – Naszvad B 2:3, vezette Horváth P., Anyala – Martos+Ógyalla B 0:5, vezette Fúró, Karva – Tany 3:0 kont. (A tanyiak nem utaztak el Karvára), Virt – Megyercs 3:0 kont. (a megyercsi együttes késve érkezett Virtre).

Komáromi járási ifjúsági bajnokság.

A 4. forduló eredményei: Karva – Nemesócsa 1:4, Perbete – Izsa 3:2, Lakszakállas – Keszegfalva 2:1, Madar – Újgyalla 1:0.

–bd–

MEGNYÍLT A FEDETT USZODA

A nyári karbantartási munkák után ismét megnyílt a komáromi fedett uszoda, ahol hétfő kivételével naponta várják azokat, akik aktív mozgással, úszással kívánják védeni egészségüket.

Az Eötvös utcai fedett uszoda nyitvatartása: kedd – szerda 19,30 – 21,30, csütörtök 18,30 – 21,30, péntek 18 – 21,30, szombat 14 – 21,30 és vasárnap 10 – 13 és 14 – 21,30 óráig. Iskolák, vállalatok és hivatalos csoportok belépőjegy–igénylését a 48 61–es telefonszámon lehet bejelenteni.

ATLÉTIKA

Harmincadik alkalommal rendezték meg Vágújhelyen szeptember 12–én azt a nemzetközi maratoni futóversenyt, amely egyben a Szlovák Köztársaság veterán bajnoksága is volt. Mintegy kétszáz futó állt rajthoz a 42 195 méteres távon. A fő kategória győztese a Frídek–Místek–i Peter Jelínek lett 2:32:41 idővel, míg a nők mezőnyéből Eva Stedlová (Spartak Tlmače) került ki győztesen (3:18:26). A veteránok korosztályában a Spartak Komárno versenyzője, Ján Tuška ezúttal is elsőként futott a célba 3:18:26 órás idővel, s ezzel a teljesítményével immár tizenkettedik alkalommal nyerte el a veterán szlovákiai bajnok címét. Ján Tuška Vágújhelyen immár 106. alkalommal rajtolt maratoni versenyen!

BARCELONAI OLIMPIKON BOGYÁN

Rácz László bogyai polgármester és helyettese, Ravasz Ödön táviratban köszöntötték az Újpesti Torna Egylet 1992. évi olimpiai birkózóbajnokát, Fazekas Pétert, aki apai ágon Bogyáról származik. Az olimpikon az elmúlt hét végén Bogyára látogatott nagyapjához — aki nagyon büszke unokájára — és élménybeszámolót tartott a község sportszerető lakóinak. –bd

A gútai

Linda

baby–centrum

megrendeléseket vesz fel téli lábzsákokra (Frizzo, Hauck, Marco). Érdeklődni lehet az üzletben (Gúta, Győri utca 31. sz.), illetve a 0819/941 806–os telefonszámon.

Rendkívüli szőnyegvásár

a gútai

SPANTEX

üzletében!

Érdeklődjön ön is a Templom tér 24. szám alatt!

DUNATÁJ

— magyar nyelvű regionális hetilap. Kiadja a DANUBIUS—press kiadóvállalat. Főszerkesztő Morovič Lajos. Főszerkesztő—helyettes Németh István. Rovatvezető: Kulacs Zsuzsa. Gazdasági ügyintéző: Csernava Mária. Szerkesztőségünk címe: Dunatáj szerkesztősége, Széna tér 3., 945 01 Komárno (tel.: 0819/60241) Hirdetőirodáink címe: Inzertná kancelária, Megyeház utca 5. 945 01 Komárom, valamint Linda baby centrum, Győri utca 31., 946 03 Kolárovo. Adminisztráció: 946 03 Kolárovo, Hosszú utca 47. Telefon és üzenetrögzítő 0819/60241. Előfizetési díj egész évre 104 korona, félévre 52 korona. Előfizetéseket elfogad minden lapkézbesítő és postahivatal. Kéziratokat nem őrzünk meg és nem küldünk vissza. Szedés és tördelés DANUBIUS–press. Nyomja a Komáromi Nyomdaüzemek kft. Terjeszti a Postai Hírlapszolgálat, az UNITOP, a Ricci–press és a Csemart. Regisztrációs szám: MK 190/90. Nemzetközi indexszám: 492 11.

dunatáj

III. évf.
38. szám
1992.
Szeptember 25.
2 korona

MAGYAR NYELVŰ REGIONÁLIS HETILAP

KÖVETKEZŐ SZÁMUNK TARTALMÁBÓL:

• Égi szolgálat • Hogy minél kevesebb beszédhibás gyermek legyen • Szégyenkaloda a csalfa fehérnépnek • A komáromi önkormányzat üléséről •

Megkezdődik a betegek Canossa-járása?!

ÜGYINTÉZÉS A VÁROS PEREMÉN

Szerkesztőségünk tudomására jutott, hogy a Komáromi Járási Szociális Hivatal orvosi felülbírálói részlege kiköltözött a város peremére, a Szövetkezeti (Družstevná) utca 2–es szám alá. Ennek okára kerestük a választ JUDr. Hegyi Lajosnál, a járási szociális hivatal igazgatójánál.

• **Miért volt szükség erre a nem éppen szerencsés intézkedésre?** — Hivatalunk egy éve küszködik helyiséggondokkal, melyeket a mai napig nem sikerült megoldanunk. Az említett részleg kihelyezése a lehetséges rossz megoldások közül a legjobbnak bizonyult. A vele járó hátrányokat lehetőségeinkhez képest igyekszünk enyhíteni. Itt kell köszönetet mondanunk az állami földalap igazgatónőjének, Csizmazia doktornőnek, egyedül ő volt ugyanis hajlandó segíteni problémáink megoldásában.

• **A törvények értelmében a város önkormányzata nem lenne köteles biztosítani az állami szervek működéséhez szükséges helyiségeket?** — De igen. S mi több ízben fordultunk a városhoz segítségért, sajnos sikertelenül. Főként a még nem létező egészségügyi biztosító körüli kampány hatására a képviselő–testület levette napirendjéről a mi kérésünket.

• **Az említett részleg kihelyezése bizonyára nehezíti hivataluk munkáját?** — Ez a részleg a hivatal szerves részét képezi s ebből következően a szükség–megoldás nehezíti, sőt sok esetben kizárja a lakosság ilyen ügyeinek gyors, zökkenőmentes intézését.

• **Mit tesznek ennek ellensúlyozására?** — Először is a helyi sajtót kihasználva tájékoztattuk a nyilvánosságot az említett változásról. Ezt követően felkerestük a komáromi képviselő–testület mellett működő vállalkozói bizottság elnökét, Farkas Gáspárt és kértük, hogy a testület újra foglalkozzon az említett problémával és segítsen helyiséggondjaink átfogó megoldásában. Szakorvosaink naponta 8.30–tól 15.30 óráig ügyeletet tartanak a kihelyezett irodahelyiségekben (hétfőn MUDr. Stehlík Ružena, kedden MUDr. Németh Éva, szerdán MUDr. Jaross Judit, csütörtökön MUDr. Dudás Tibor, pénteken pedig MUDr. Jekkel Éva). A fürdőutalványokat továbbra is a Megyeháza utca 15. szám alatti székházban intézzük, s a hivatalunknak címzett levélküldeményeket is ide várjuk.

• **Ön szerint meddig tartható ez az állapot?** — Szükségmegoldásról lévén szó, hosszú távon tarthatatlannak bizonyul. Meggyőződésem, hogy az idevonatkozó törvények elfogadása után az év végéig átfogó intézkedéseket kell végrehajtani annak érdekében, hogy a szervesen összefüggő tevékenység, ügyintézés egy helyen összpontosuljon.

(Befejezés a 4. oldalon)

Támogatást várnak!

A Schola Comaromiensis Alapítvány ezúton fordul a községi és városi önkormányzatokhoz, vállalkozókhoz, valamint minden magyarhoz, hogy anyagi hozzájárulással támogassa a Komáromi Városi Egyetem működését biztosító alapítványt.

Címe:

Schola Comaromiensis , Mestský úrad , 945 01 Komárno. Bankszámlaszám: Všeobecná úverová banka pobočka Komárno, 14 139 — 142 / 0200 Nadácia Schola Komárno.

Az adományok levonhatók az adóalapból — IČO 318 25 206.

Anyukák, apukák, nagyszülők, figyelem!

A Dunatáj szerkesztősége ezúton hirdeti meg karácsonyi gyermekszépségversenyét. Kérjük a szülőket, nagyszülőket, küldjék el szerkesztőségünkbe gyermekeik, unokáik fényképét. A fényképeket szeptember végén, októberben és december elején közöljük lapunkban és az olvasók szavazata dönti majd el, hogy ki nyeri a szépségversenyt. A verseny két kategóriában zajlik. Az elsőbe csecsemőket – 2 éves korig, a másodikba a 2–5 éves gyermekeket lehet benevezni. Kérjük, hogy lehetőleg az arcot jól ábrázoló állóképet küldjenek be. A kép hátoldalára írják fel a gyermek nevét, életkorát, lakóhelyét. A verseny győztese az lesz, akinek lapunkból kivágott fotója a legnagyobb példányszámban érkezik be hozzánk, vagyis aki a legtöbb szavazatot kapja az olvasók és a rokonok köréből. Egy borítékban több ajánlat is beküldhető (akár ugyanarról a gyermekről is). A két kategória győztese értékes ajándékot kap (1000, 750 és 500 korona értékben). Várjuk a GYERMEKSZÉPSÉGVERSENY első jelentkezőit.

Címünk: Dunatáj szerkesztősége, Gyermekszépségverseny, Szénа tér 3, 945 01 Komárom.

József Attila

Megfáradt ember

A földeken néhány komoly paraszt
hazafele indul hallgatag.
Egymás mellett fekszünk: a folyó meg én,
gyenge füvek alusznak a szívem alatt.

A folyó csöndes, nagy nyugalmat görget,
harmattá vált bennem a gond és teher;
se férfi, se gyerek, se magyar, se testvér,
csak megfáradt ember, aki itt hever.

A békességet szétosztja az este,
meleg kenyérből egy karaj vagyok,
pihen most az ég is, a nyugodt Marosra
s homlokomra kiülnek a csillagok.

Ímelyen bíznak a továbblépésben

Az önállóság útján

Vrábel Vendel, ímelyi polgármesternek az íróasztalát tervrajzok borítják. A falut keresztül-kasul átszövő új vízvezetékhálózat tervére már nagyon vár ez a kis közösség, amely éveken át a testvérközség, Naszvad fejlődésének árnyékába szorult. A központi jellegű falvak erőszakolt fejlesztése mellett valahogy elfeledkeztek az előző években arról, hogy másutt is élnek emberek. Napjainkban viszont minden a lakosság igyekezetétől, áldozatkészségétől függ. Jó, vagy rossz ez a falunak?— kérdeztük a polgármestertől.

— Mindenképpen jó, hiszen csakis a község lakossága az, amely tudja és érzi, hogy mire is van szüksége — adja meg tömören a kérdésre a választ a polgármester, majd magyarázatba kezd: — Ezekben a napokban például megoldódik a református hívők régi kérése. A valamikori paplakot az egészségügy kapta meg. Itt rendezték be az orvosi rendelőt és az orvoslakást. Most, hogy az orvoslakás felszabadult, az önkormányzat javaslata alapján azt úgy alakítjuk át, hogy ott ne csupán a lelkész átöltözésére nyíljon lehetőség, hanem hitoktatást is lehessen tartani. Van, amikor az önkormányzat elképzelését viszont a lakosság bírálja felül. Ez történt akkor, amikor szerettük volna bevezetni a kábeltévét a faluban. A Komáromi járás több községében már kedvező tapasztalatok vannak a kábeltévé üzemeltetésével kapcsolatban. Ha legalább 250 lakástulajdonos érdeklődött volna az ügy iránt, akkor az otthonokban már decemberben lehetőség lett volna az „égi" és földi adók zavartalan vételére. Nem így történt, csupán százegynéhányan mutattak az ügy iránt érdeklődést, s így a javaslat egy időre lekerült a napirendről.

A község vezetése most minden figyelmét a vezetékes ivóvíz bevezetésére fordítja. Mintegy 7 kilométernyi vezetéket kell lefektetniük, s akkor minden lakásban egészséges ivóvíz folyhat a csapokból. Befejezés előtt áll az új ravatalozó építése is, amelynek kivitelezője, a helyi szövetkezet vállalta, hogy Mindenszentek ünnepére már átadásra is kerülhet. A lakosok elégedetten vették tudomásul, hogy a temetőben már van vízvezeték, nincs gond a sírok ápolásánál. A falu polgármestere abban is bízik, hogy sikerül a telefonhálózatot is tovább bővíteni, mert most csupán a nyilvános telefonfülkék felállítására nyílt lehetőség.

— Szűkek az anyagi lehetőségek, sajnos mindinkább a „kiskapukat" kell keresnünk. Egyre jobban a magánvállakozók támogatására szorulnak majd a települések. Ennek a területnek mi is fokozott figyelmet szentelünk, s támogatjuk a magánvállalkozásokat. Most, amikor a kenyérkereső lakosok mintegy 10 százaléka munkanélküli, különösen nagy szerephez juthatnak. Az utóbbi két év alatt igéretesen alakult a magánvállalkozások sorsa, 85-en próbálkoztak meg önerőből továbblépni. Ennek eredményeképp a korábbi egy élelmiszer és húsbolt, a bevásárlóközpont és a két vendéglő mellett ma már 5 helyen lehet élelmiszert vásárolni, van cipőüzlet, ruhabutik, kertészeti szakbolt és egy sor más szolgáltatási forma. Nagy örömünkre már megkezdődött a próbafűtés az első magánpékségben, ami minden bizonnyal hozzájárul majd a kenyérgondok megoldásához — sorolja nem kis büszkeséggel Vrábel Vendel.

Ímely kis község, de lakosainak összefogása, identitástudata közismert. A helyi kultúrház sem kong az ürességtől. A mozit magánvállalkozó üzemelteti, s azóta sikerfilmek egész sorát mutatták már be, gyakori a helyi színjátszók kultúrműsorainak bemutatója, s már messzeföldön ismert az éneklőcsoport, amely nagy sikerrel szerepelt az oroszlányi találkozón is. Az ímelyiek tehát nem csupán bíznak a továbblépésben, hanem mindent meg is tesznek annak érdekében.

—ml—

Közízlés = művirág
minden mennyiségben?

Kérem, most már aztán igazán nem lehet okunk panaszra, megint utolértük valamiben a Nyugatot. Csak az a baj, hogy újfent nem abban, amiben üdvös lett volna. Ha máshonnan nem is, a korábban már hozzánk is eljutott katalógusokból láthattuk, ott aztán igazán bármit megtesznek azért, hogy minden igényt és ízlést kielégítsenek. Akinek a giccsre, az ízléstelen álértékekre van igénye, megkapja. És ez az áradat azóta a mi piacunkat is elözönlötte. Kapható aranyszínű virágkosárba épített óra, pásztorlánykás hamutartó, vadászjelenettel díszített étkészlet, törpés éjjelilámpa, gondolával kombinált szobai szökőkút, csókolozó gerlepárral díszített kispárna, csillogó sörényű lila póni és flitteres Barby baba, hogy csak néhányat említsünk üzleteink „ámulatba ejtő" kínálatából. És ami a legszomorúbb: van rá kereslet. A póni, Barby, Sindy és társaik azért irritálnak még az előzőeknél is jobban, mert már a következő nemzedék ízlését romboljáik, ferdítik. Jó pár hónappal ezelőtt új jelenség előtt gyökerezett földbe a lábam: művirág minden mennyiségben! Először nem akartam hinni a szememnek; ugyan kinek kell például műmuskátli (pardon, újgazdagéknál már régen a pálma a menő!). Erre viszik mint a cukrot, pedig egyáltalán nem ingyen adják. Mi ez? Talán kényelemszeretet? Nem kell vele bajlódni, öntözni, ápolni, átültetni? Akkor viszont mit ér az egész? Hiszen éppen az a lényege, hogy él és egy darabka természetet képvisel ebben a sivár betontengerben. Hát ide jutottunk, hogy ennyire nem tudjuk megkülönböztetni a szépet a csicsástól, a szemet gyönyörködtetőt a gusztustalantól?! Ezek után már egyáltalán nincs mit csodálkoznunk azon, hogy válságban van a könyvterjesztés, hogy az igazán értékes irodalmi alkotások nyomtatása „nem üzlet", s az egyedüli, ami korlátlanul és bármikor eladható, az a szirupos ponyva, maximum a horror. S eközben még a vasalóból is Lagzi Lajcsi és a Feri meg az anyósa szól...

Kár is lenne folytatni. A közízlésnek ez az elsilányulása önmagáért beszél, külön tanulságot, végkövetkeztetést levonni felesleges és főleg hatástalan. Már csak remélni tudjuk, hogy eljön majd a boldog idő, amikor nem az lesz az érvényes, hogy akinek pénze van, annak ízlése nincs, akinek ízlése van, viszont pénze nincs. Mert egyelőre, úgy tűnik, ez a helyzet.

–kzs–

ÉRSEKÚJVÁR JELES SZEMÉLYISÉGEI

•Matunák Mihály (1856–1932). Az érsekújvári plébánián kezdte papi pályafutását Fábián János alatt mint káptalan. Később Körmöcbánya levéltárosa lett. Érsekújvár történetének neves kutatója és nagyszerű ismerője. Számtalan történelmi vonatkozású cikke jelent meg. Az első váralapítás időpontjának a meghatározása az ő nevéhez fűződik. Fontos helytörténeti tanulmánya „Érsekújvár a török uralom alatt 1663–1685". Budapesti, esztergomi és más levéltárakban és könyvtárakban hihetetlen energiával gyűjtötte és másolta az Érsekújvár történetére vonatkozó adatokat. Sajnos, ennek a nagyrészt feldolgozatlan anyagnak csak egy töredéke maradt az utókorra.

•Majer István (1813–1893). Mocsonokon született, az algimnáziumot Érsekújvárott végezte. A főrendiház tagja, címzetes püspök, festő és rézmetsző. 1857-ben Kürtön plébános. Sokoldalú irodalmi munkásságot fejtett ki. Közülük jelentős munkája az „István bácsi naptára", amelynek 1863–as évfolyamában értékes írásokat találunk Érsekújvár történetéről. Esztergomban halt meg.

•Rabár Endre dr. (1864-1917). A város közjegyzője és jótevője, országgyűlési képviselő. Érsekújvár neki köszönheti főterének és főbb utcáinak kikövezését (1909). Nevéhez fűződik Kossuth Lajos és Czuczor Gergely bronzszobrának felállítása és a történelmi jellegű épületeknek Bottyán János, Bercsényi Miklós és II. Rákóczi Ferenc emléktáblájával való megjelölése is. A mai Szokol–épület előtt kezdeményezésére 1911–ben artézi kutat fúrtak. A város képviselőtestülete 1913–ban díszpolgárává választotta és oklevéllel tüntette ki.

PhDr. Hofer Lajos

É j j el — n a p p a l...

... várjuk olvasóink hívását a 602 41–es komáromi telefonszámon, amelyen szerkesztőségünk üzenetrögzítője működik. Mindazoknak, akik panaszukat szeretnék elmondani, vagy pedig apróhirdetést kívánnak lediktálni, egy perces idő áll rendelkezésükre. Ha közlik nevüket és lakcímüket, esetleg telefonszámukat, úgy felhívjuk, vagy megírjuk feltett kérdésükre a választ!

ÁTADÁS ELŐTT AZ ÓGYALLAI CSILLAGDA FELÚJÍTOTT ÉPÜLETE

Ápolják az alapító szellemi örökségét

Meghitt, különös világba csöppen, aki Ógyallára elvetődve betoppan a Konkoly Thege Miklós alapította százhúsz éves csillagdába, ahol csodálatosan harmonizál az azúrkék égbolt, a pázsit és az arborétumnak is beillő park zöldje a százados fák árnyékában meghúzódó épületek napfényben szikrázó fehérségével. A múlt, jelen és a jövő szerencsésen ölelkezik ezen a néhány hektárnyi területen, melynek minden zeg–zugában ott lebeg a 150 esztendeje született alapító szelleme. A világhírű csillagászé, meteorológusé, geofizikusé, korának kimagasló polihisztoráé, aki az országút mentén lévő dombszerű magaslaton, a Konkoly család nyugvóhelyén alussza örök álmát. Sírja fölött éjszakánként ott ragyog a csillagmiriád, a végtelen Univerzum, melynek titkait oly szenvedélyesen és eredményesen fürkészte.

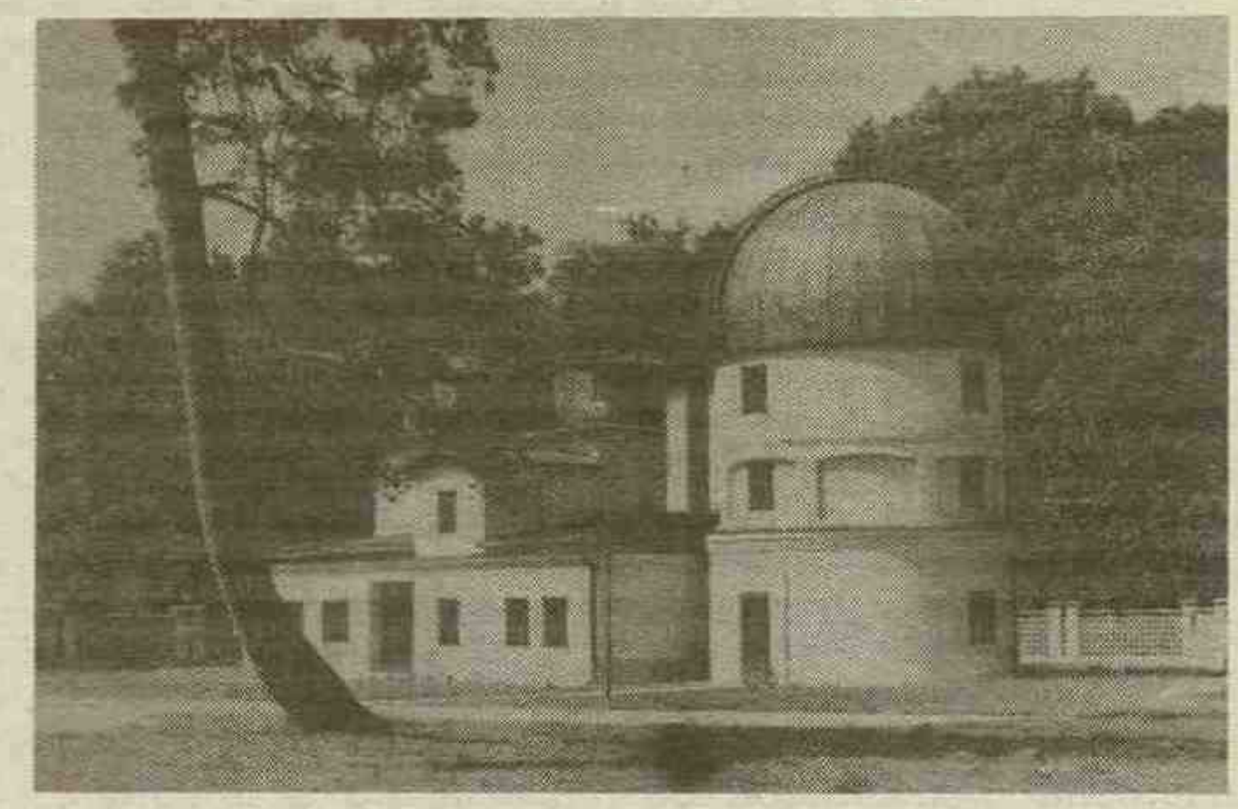

Eredeti arculatát őrzi a csillagvizsgáló

(A szerző felvétele)

Amint az Pintér Péternek, a csillagvizsgáló igazgatójának szavaiból kicsengett, számukra az egész idei esztendő az alapító születése másfél évszázados évfordulójának jegyében telik: — Sokéves megfeszített munka eredményeként megfiatalodott, csinosodott a csillagvizsgáló, amely a Szlovák Tudományos Akadémia Geofizikai Intézetének laboratóriumával és a meteorológiai megfigyelőállomással egyetemben osztozik Konkoly Thege Miklós örökségén. Csillagvizsgálónk, amely évtizedek óta a Szlovákiai Amatőr Csillagászat Központjaként működik, s mint ilyen, rendezvényeivel, kiadványaival, csillagászati távcsöveivel és segédeszközeivel s nemkülönben módszertani tanácsaival messzemenően segíti a hazai amatőr csillagászat fejlődését, a tudományos kutatómunkába is bekapcsolódik. Elsősorban napfizikával foglalkozunk. Ami edíciós tevékenységünket illeti, 1970 óta kiadjuk a Kozmos című tudományos–ismeretterjesztő folyóiratunkat, rendszeresen megjelentetjük a Csillagászati évkönyvet és színes csillagászati falinaptárunkat. Korábban évente mintegy harminc darab MDN 130 típusú, Newton–rendszerű tükrös távcsövet gyártottunk iskoláknak, amatőröknek. Jövőre már nagyobb számban készítjük majd a Cassegrain–rendszerű távcsövünket, amely 20 centiméres tükörrel lesz felszerelve. Változatlanul az érdeklődők rendelkezésére áll planetáriumunk, s éjszakai megfigyeléseink is hamarosan beindulnak.

— A csillagda felújított, illetve az eredetinek megfelelően újjáépített épülete láthatóan csupán az átadására vár.

— Valóban, folyamatban van az épület berendezése, s így október közepén sor kerülhet az átadására. A nyolcvanas évek végén az épület egy részét le kellett bontani, olyan rossz állapotban volt. Ha tataroztuk volna csupán, azzal csak viszonylag rövid időre, legfeljebb egy–két évtizedre elodáztuk volna sorsának beteljesedését. Részleges lebontása és újjáépítése akkor eléggé felkorbácsolta az érzelmeket és az indulatokat. Erről nem mi, csillagászok, hanem az építészek döntöttek, mégpedig helyesen. Az épület minden részletében megőrizte eredeti arculatát, három kupolájában hamarosan tovább folytatódhatnak az éjszakai megfigyelések. Előadóterem és irodák is vannak az épületben. Már évekkel ezelőtt tárgyalásokat folytattunk egy 80 centiméter tükörátmérőjű távcső beszerzésére. A Közép–Európában végbement politikai események azonban közbeszóltak. Az egységes Németország létrejötte után már természetesen valutában kell fizetnünk a távcsőért. Ennyi pénz jelenleg nem áll rendelkezésünkre, de reméljük, hogy a jövőben mégis sikerül beszereznünk a korszerű elektronikával felszerelt távcsövet, melyet majd a hat méteres főkupolában helyezünk el. Az épületnek ez a része tulajdonképpen változatlan maradt. De mivel ez a torony is meg volt repedezve, alá kellett injekciózni, hogy megőrizze stabilitását és az egészet vaskoszorúval kellett összefogni. Addig is itt helyezzük el felújított Cassegrain–rendszerű 40 cm–es távcsövünket. Az épületben elhelyezett üvegvitrinekben fényképek és egyéb dokumentumok idézik majd csillagdánk elmúlt 120 esztendejét, az alapító emlékét és munkásságát. Itt szeretném megjegyezni, hogy külsőleg már elkészült a Konkoly család kápolnájának tatarozása. Erre a város is sok pénzt fordított. Most arra törekszünk, hogy a kápolna belső berendezése is minél előbb elkészüljön. Ebben a kápolnában valamikor istentiszteletek is voltak.

Druga László a szerzője annak a közeljövőben megjelenő kiadványnak, amely részletesen ismerteti az ógyallai csillagvizsgáló történetét, az alapító munkásságát. Elmondta, hogy a közelmúltban megalakult Konkoly Thege Társaságnak, amely névadója szellemi örökségét hivatott ápolni, jelenleg már mintegy 70 tagja van.

— Ez év október 15–én, 16–án és 17–én háromnapos rendezvénysorozat keretében emlékezünk meg a csillagvizsgáló alapítójáról — mondja Druga László. — Az első napon nemzetközi résztvétellel szimpóziumot rendezünk, amelyre francia, német, magyar, továbbá szlovák és cseh tudósokat, előadókat is várunk. Az ünnepségsorozat keretében kerül sor a csillagvizsgáló felújított épületének átadására, majd az alapító sírjának megkoszorúzására. Ebből az alkalomból ünnepi istentiszteletet is tartanak a helyi református templomban.

A Konkoly Thege Miklós alapította ógyallai csillagda, amely 120 éven át dacolt a történelem viharával, s számos jelentős csillagászati felfedezés és észlelés színhelye volt, most megújulva és „megfiatalodva" ünnepli alapítójának másfél százados születésnapját és hamarosan korszerűsödve lép a harmadik évezredbe.

Németh István

Hírlapi kacsamáj

avagy *Akit nem ütnek, annak nem fáj*

• Felháborító eset történt a Slovan Bratislava — FTC Budapest labdarúgó–mérkőzésen. Nagy Mihály, egy elvetemült fradista szurkoló tettleg bántalmazta az egyik kommandóst. A vizsgálat során kiderült, hogy rendőrünk éppen legyező mozdulatokat végzett jobb kezével, amelyben egy hosszabb gumibot is volt, amikor N. M. menekülés közben rálépett a rendcsináló közeg lábujjára. A közeg — miközben dicső demokráciánk érvényes rendeletei és a kapott utasítások szellemében járt el — említést tett N. M. édesanyjáról, majd gondoskodott, hogy az SZTK fogászatán is legyen munka...

• Bluznyák Ágoston szerint nem lesz probléma az FTC — Slovan budapesti visszavágón, ha a csehszlovák szurkolók az általa gyártott lovagi páncélt, de legalább is a herevédőt viselik majd. Bluznyák úr a közeli napokban forgalomba hozza a mérkőzés végén automatikusan zöld–fehér színre változó pólókat is, amely a mérkőzés utáni békés távozást teszi majd lehetővé.

• A Kalahári sivatagban élő bulu–bulu törzs ajánlatot tett a pozsonyi kommandósoknak. A Fradi elleni találkozón végzett nagysikerű beavatkozásuk során olyan ügyesen használták a hosszabbított gyulai kolbászra emlékeztető gumibotot, hogy a törzs — természetesen az érvényes valutaárfolyamok és a vámtörvények betartása mellett — meghívta őket az őszi sáskainvázió elleni küzdelemre.

UFO–KLUB ALAKUL

Mint már arról korábban hírt adtunk, UFO–klub alakul Komáromban. Várjuk azok jelentkezését, akik nem csupán „kacsamesének" tartják a megmagyarázhatatlan eseményeket. Akiket érdekel ez a téma, vagy szívesen megosztanák átélt tapasztalataikat, hívják üzenetrögzítős telefonunkat (0819/602 41) a nap bármely órájában, vagy írjanak szerkesztőségünk címére: Dunatáj, 945 01 Komárom, Széna tér 3.

KOMÁROM FÜRDŐÉLETE HAJDANÁN

A századelőn a Kis–Duna parthoz közel, a volt hajóállomás mögött a város megépíttette a „Városi gőz– és kádfürdőt". Ezt minden évben bérbe adta, a bérlő a hatóság által megállapított belépti díjakat szedhetett. Volt az épületben egy nagy medence, amelyben naponként felváltva a férfiak és nők fürödhettek. Hasonlóképpen volt ez a gőzfürdővel is. Szénássy Lajos személyében szerződtetett borbélya is volt a fürdőnek, aki a férfiak számára kijelölt napokon külön helyiségben hajat vágott, borotvált és pedikűrözött. Később egy Fa Dénes nevű süketnéma pedikűrözött és masszírozott a fürdőben. Mindketten dolgoztak a városban is, házakhoz is eljártak. Fa Dénes a vidám asztaltársaságok kedvence volt, sok tréfát költöttek róla.

Még az első köztársaság idején történt, hogy a Baross utcai Dózsa–féle söröző̈ben vidékről bejött jóbarátok szórakoztak, s itt elmesélték nekik, hogy azokban a napokban letartóztattak egy embert, aki a vendéglőben féktelen jókedvében elénekelte a magyar himnuszt. Még a nevét is megmondták a kíváncsiskodó atyafiaknak: Fa Dénes volt az illető. Terjedt is a hír a környező falvakban, míg egy idő után végre kiderült, hogy a nevezett süketnéma.

Amint szaporodott a fürdőszobás lakások száma, később úgy csökkent a fürdővendégek száma is. Az ötvenes évek elején még üzemeltették, majd később átalakították az épületet és a tisztító, valamint a mosoda egy részlegét helyezték el benne.

Az Erzsébet–szigeten, nem messze a Pokol vendéglőtől, ahol ma a határőrség épületei vannak, volt a KSÉ–nek (Komáromi Sport Egyesület – a város legrégebbi sportegyesülete) egy szép, emeletes klubháza. Emögött voltak a klub, valamint a KFC teniszpályái. A KFC–nek a víztorony tövében is volt teniszpályája, s volt teniszpálya a mai termálfürdő, pontosabban a hétemeletes toronyház helyén is. Ez utóbbi tiszti teniszpálya volt. A KSE szigeti klubháza előtt a Kis–Dunán egy csónakháza is volt az egyesületnek, melyet két uszályhajóra építettek. Ebben tartották télen a csónakokat, s előterében javították, festették azokat, innen indultak túrákra. Nyáron a csónakház körül fürödtek az egyesület tagjai. Télen a klubházban szórakoztak, rendeztek társasági összejöveteleket a klub-tagok.

Az első világháború után sok minden, s így az erkölcsi szemlélet is megváltozott. A szabad strandokon Komáromban is megkezdődött a nők és férfiak közös fürdése. Az első szabad strandot a Vág–Duna és a Nagy–Duna összefolyásánál létesítették. Ez eszményi hely volt fürdésre. Finom föveny borította a partot, s jó messzire be lehetett gázolni a langyos, kristálytiszta vízbe. Itt cölöpökön álló kabinokat építtetett a város. Mindegyik zárható volt, paddal és fogassal ellátva. Egy bódéban frissítőket árultak, asztalok és székek várták a megéhezett, megszomjazott vendégeket, szólt a fülbemászó cigányzene. A vízen cölöpökön álló kabinokat és a terület egy részét kötéllel körülkerítették, jelezvén, hogy ott nincs gödör, nincs kő és üvegszilánk, ami az úszni nem tudók testi épségét veszélyeztethetné. A kötélen túlra már csak a jó úszók merészkedtek. A szabad strandot a város minden évben kiadta bérlőnek, aki köteles volt gondoskodni megfelelő személyzetről, a vendégek étellel, itallal való ellátásról. A kabinok használatáért természetesen fizetni kellett. Így a közönség túlnyomó része a part menti füzesben, bokrokban vetkőzött, öltözött. A strandot a Vág–hídon átmenve lehetett gyalogszerrel megközelíteni. A belvárosiak, akik közel laktak a Kis–Dunához, az Angliának nevezett parkon át, illetve a Duna–part mentén (akkor még nem volt ott kikötő) lévő sétányon jutottak el a Kis–Duna és a Vág torkolatához, ahol a kirándulókat személyenként egy koronáért átszállították a strandra. A tehetősebbek bérkocsit – fiákert fogadtak. Később, amikor megszaporodott a strandolók száma, a gőz– és kádfürdő mögötti hajóállomásról (emeletes épülete ma is ott áll) egy Szokol nevű hajó szállította óránként a strandolókat. A strandon egy rögzített uszály mellé állt, s arról egy karfával ellátott kis hídon át közlekedtek az utasok. A hajót este kivilágították, volt rajta büfé és vidám cigányzene mellett érkeztek haza a strandolók.



(Folytatása következik)

BIHARY MIHÁLY

Ha péntek, akkor — hóhér, pellengér és szégyenketrec

A KOMÁROMI PÉNTEKÖSÖK

(Folytatás az előző számból)

Bírák uraimék szörnyülködve hallgatták az istentelen szókat, amikre Erzsók asszony vetemedett. Mindjárt azon melegiben, bizonyságra bocsátották az ügyet. A tanuk némelyike látomást, másika meg hallomást vallott. Akadt olyan is, aki erős tudománt tett. Erzsók asszony ügye és igazsága tehát szakadóban volt. De éppen azért, mivelhogy a mentsége csak tettetős és nem valóságos volt, Böndő Panna ellen erősen nyelvelt. A bíró eleget csigette őt, eleget ajánlotta neki, hogy a neheztelést a szívéből kiveté. De Erzsók asszony nem vette be a jó szót. Mit tudsz te ahhoz bíró! — kiáltá dühösen — ami szót Pannára ejtettem, reá is kerítem.

De bizony nem tudta reákeríteni. Mivel azonban a bírák uraimék némineműképpen homályban voltak, egyelőre csak ilyen végzést hoztak: „Csup Jánosné Erzsók asszony azelőtt is kétséges személy volt, ki miatt a bírák uraiméknak alkalmas időtől fogva nem kicsiny bajok és főtörésük volt, purgálja magát, hogy bűntelen!" (1638.)

Bár bizonyságszerzésre elég időt kapott, Erzsók asszony purgációja mégsem vált be. Díjon maradott, azazhogy nyelvváltságra ítélték. Mivel pedig fizetni nem tudott, péntekössé tették, azazhogy a hóhér kezére adták.

Jöve aztán a bírák elibe nemes Thaly János, a komáromi nemzetes őrség seregdeákja, aki Torzsa Ágotát paráznasággal vádolta. A dolog úgy esett, hogy Ágota a kertben gyomlálgatván, Beczkói Györggyel nevetkőzött és enyelgett.

(Folytatása következik)

Dr. Takáts Sándor

Ügyintézés a város peremén

(Befejezés az 1. oldalról)

• Tulajdonképpen mi okozta az említett problémák kiéleződését? — Az elmúlt év végén és az idei év folyamán az egészségügytől átvettünk néhány tevékenységet, melyekhez viszont nem kaptunk helyiséget. Létszámunk öt fővel és a vele járó nyilvántartással gyarapodott, amit a már amúgy is szűkös viszonyok között nem tudunk megoldani, így a szabadságos időszak lejártával lehetetlenné vált a folyamatos és színvonalas ügyintézés.

• **Említette az egészségügyi biztosítót, kérem szóljon erről bővebben.** — Tudjuk, hogy 1993. január 1–től megváltozik az adórendszer. Ennek követelménye a szociális ügyintézés és az egészségügy más alapokra való helyezése, következménye pedig az egészségügyi és a szociális biztosítás bevezetése. Ez viszont magával hozza a megfelelő helyiségek szükségességét is. Mint tudjuk, a valamikori nemzeti biztosító a jelenlegi poliklinika épületében volt. Viszont nem tartom járható útnak az említett épület e célra való visszaalakítását, mert ez az egészségügyi alapellátást veszélyeztetné Komáromban.

• **Mi történik akkor, ha a képviselő–testület nem oldja meg ezt a problémát?** — Megtörténhet, de én mégis bízom benne, hogy ez nem így lesz. Addig azonban nem várunk mi sem tétlenül, tovább folytatjuk egy olyan épület, illetve épületek keresését, melyekben zavartalanul, a lakosság megelégedésére végezhetjük munkánkat.

–kzs–

AUTÓSBÖRZE

1992. szeptember 27–én és október 18–án

Komáromban, a Vág–hídnál

7.30–tól 13.00–ig.

Vízvezeték és központi fűtés szerelését, javítását vállalja az

INSTA

magánvállalat.

Érdeklődni lehet az esti órákban a 633 08–as komáromi telefonszámon, illetve a Nap utca 36. szám alatt.

Rendkívüli szőnyegvásár a gútai SPANTEX üzletében! Érdeklődjön ön is a Templom tér 24. szám alatt!

APRÓHIRDETÉS

• **Volt hadifoglyok figyelem! Magyarországi jogi képviseletet és ügyvédi munkát vállalok.** Dr. Perczel Balázs ügyvéd, Komárom, Tichá u. 7., telefonszám: 0819/61 608. Félfogadás helyben, kedden és csütörtökön 9 és 11 óra között.

• **Eladó** Gúta központjában 5,5x3 m alapterületű butik. Alkalmas minennemű árusításra. Érdeklődni lehet a 0817/941 63–as telefonszámon.

• **Kiadó** Gútán, a Fő utca 55–ös szám alatt 34 négyzetméter alapterületű üzlethelyiség telefonnal. Érdeklődni lehet Komáromban, a Tajovský utca 9–es szám alatt.

• **Eladó** jó állapotban lévő pozón. Érdeklődni lehet munkaidő után a 633 08–as telefonszámon.

• **Szoba kiadó Komáromban három diáklány részére.** Cím: Meštianska 9/26 (VII. lakótelep), Komárom.

• **Eladó** emeletes családi ház Gútán, a Podhajská 53. szám alatt. Bővebb felvilágosítást a 942 331–es telefonszámon, illetve az Új utca 4/42 számon adunk.

• **Vennék** kétszobás lakást Komáromban. Cím a szerkesztőségben.

• **Eladó** bejegyzett privatizációs vagyonjegykönyv. Érdeklődni lehet a 46 69–es komáromi telefonszámon.

• **Eladó** jó állapotban lévő betonkeverő. Érdeklődni lehet 20 óra után a 62 238–as, napközben pedig a 69 342–es komáromi telefonszámon.

• **Eladó** Gútán, a csörgői üdülőtelepen, a halastó közelében egy összkomfortos üdülőház, valamint egy öregebb kertes családi ház (11 áras telekkel). Érdeklődni lehet 20 és 22 óra között a 0819/942 187–es telefonszámon.

• **Kálatövek eladók.** Cím: Nagy Imre, Kalinčiakova 17, Naszvad.

• **Elcserélem** 2,5 szobás komáromi lakásomat gútai garzonra. Érdeklődni lehet az alábbi címen: Szabó Lajos, Nagysziget 222.

• **Eladó** négyhónapos GoldStar távirányítású színes televízió 9 500 koronáért, orosz színes televízió beépített Pal/Secam rendszerrel 5000 koronáért. Érdeklődni lehet 17 és 19 óra között a 608 40–es komáromi telefonszámon, illetve az alábbi címen: Lakatos Sándor, Petőfi u. 6/14, Komárom.

• **Bérelnék Komáromban** 2–, vagy 3–szobás lakást. Ajánlataikat munkaidő alatt a 0819/602 41–es telefonszámra kérem.

• **Elcserélem** komáromi, hetedik lakótelepi, felújított, egyszobás (nem különálló konyhával), erkélyes állami lakásomat kétszobásra, esetleg kis háromszobásra. Az ajánlatokat a Dunatáj szerkesztőségébe, a 602 41–es telefonszámra kérem.

• **Eladó** háromszobás szövetkezeti lakás Komárom központjában. Érdeklődni lehet a 0819/621 52–es telefonszámon.

• **Egyéves kisfiam részére** október 1–től gondozónőt keresek 7.30–tól 16 óráig Gútán. Érdeklődni lehet munkaidő alatt a 941 983–as telefonszámon, illetve a következő címen: Szibilla Márta, Staničná 34.

• **Eladó** Solton Chorus 50 típusú erősítő (6500), Super Star gitár kemény tokkal (3000), metal gitár efekt (2200). Jelige: megegyezünk. Érdeklődni lehet 17 és 19 óra között a 608 40–es komáromi telefonszámon, illetve az alábbi címen: Lakatos Sándor, Petőfi utca 6/14, Komárom.

• **Szárított fűszerpaprika őrlését vállalom.** Érdeklődni lehet 7 és 15 óra között a 0819/629 36–os telefonszámon.

• **Eladó** frissen őrölt fűszerpaprika (édes és csípős). Érdeklődni lehet a 941 316–os és 18 órától a 941 542–es gútai telefonszámon.

• **Eladó** szoba–konyhás szövetkezeti lakás Komáromban, a Víz utcában. Érdeklődni lehet a 4540–es telefonszámon.

• **Eladó** teljes zenekari hangosító berendezés (2x300 w–os hangfal, amerikai végfokkal ellátott erősítő, Vermona 1000H típusú erősítő, két hangfallal), valamint villanydobok. Érdeklődni lehet 18 óra után a 941 542–es gútai telefonszámon.

• **Eladó** egy régebbi típusú gázkályha és egy férfikerékpár. Érdeklődni lehet a következő címen: Komárom, Sugár utca 47.

OLVASTA MÁR?

Tömörkény István írásainak kedvelői ezúttal — jelentős árengedménnyel — a szerző katonatárgyú írásainak gyűjteményét vehetik kézbe Katona a kötélen címmel. A gyűjtemény összeállítója, Péter László tartalmi és időrendi szempontból rendszerezte az író boszniai katonáskodásának élményeit. Oda — a prijepoljei barakktáborba vonult be ugyanis 1888 októberében, majd a múlt század kilencvenes éveiben három alkalommal is „tartalékosként" vett részt az eseményekben, sőt, még 1915–ben, az első világháború második évében is alkalmasnak találtatott a katonai szolgálatra, de akkor már nem kellett bevonulnia. A kötetben olvasható riportok, levelek, novellák és elbeszélések amellett, hogy a magyar irodalom kincsei, írójuk életrajzának dokumentumai, történelmi hitelességgel örökítik meg az Osztrák–Magyar Monarchia hadseregének életét, történetét. Kicseng belőlük írójuk háborúellenessége, az, ahogy emberségessége és józan esze tiltakozik az esztelen pusztítás ellen. Ezt bizonyítja A gőg című, 1916–ban íródott novellából választott részlet is:

„A gödrök előtt búzavetés van, még az ősszel vetették a katonák. De most már nagyon megnőtt, akadályozza a kilövést, nem látjuk tőle a muszkák állásait, tehát a búzát, bármennyire nehezünkre esik is, még éretlen korában el kell onnan takarítani.

Ez azonban elsősorban nem katonai foglalkozás, másodsorban igencsak foglalkozás, mert aki kimászik a gödörből, abba azonnal belelőnek a muszkák, tehát: önkéntes jelentkezők kerestetnek.

Mindenki a gépfegyverosztagból, akinek otthon is földművelés volt a foglalkozása, a szolgálatra önként jelentkezik. Élvezet az: kaszálni. Csak jó kasza legyen hozzá.

Elsőnek egy hosszú, barna képű őrvezető ugrik elő.

Úgy is hívják a többiek, hogy cigány.

Tiltakozik ellene mindig, mondván, hogy ő sohasem volt cigány, mert ő pásztorember, az volt az apja is.

— Hát hol az a kasza? — mondja.

Odaadják neki a kaszát, kimászik vele a gödörből, és kaszálni kezdi a búzát.

Ahogy az alkonyuló nap fényében feltűnik a gödörből a föld színén a hosszú ember, a muszkák a másik gödörből azonnal lövöldözni kezdik.

Az őrvezető megáll a munkában. Végtelenül megvető tekintetet vet a muszka gödrök felé.

— Marhák — mondja —, hát nem látjátok, hogy most nem verekszök, hanem kaszálok?

Nagyobb igazság kedvéért kihúzza a tokjából a bajonétot, és kaszakő helyett a golyók járása között azzal feni a kaszát.

A fenés alatt a kasza peng. Csendülésének a szava áthallatszik a muszka gödörbe.

S a túlsó oldalon, a gödörben, a muszka parasztok megértik a kasza pengésének a szavát. A tüzelés megszűnik. Hiszen ez a paraszttestvér kaszál.

— No — mondja az őrvezető, ahogy a kaszája harsogva szalad bele a növénybe — no. Csakhogy végre az eszötökhöz gyüttetök."

HOROSZKÓP

Szeptember 26-tól október 2-ig

VÍZÖNTŐ (I. 21. — II. 20.) Partnere az utóbbi időben nagyobb szabadságot hagyott önnek, mint ezt bármikor remélte volna. Most viszont kezdi úgy érezni, hogy szüksége van rá. Remekül össze tudja hangolni munkahelyi elképzeléseit és kedvenc időtöltését, így már-már a hobbijáért fizetik.

HALAK (II. 21. — III. 20.) Végre kezd kilábalni a „gödörből". Rájön arra, hogyan frissíthetné fel régi kapcsolatát, esetleg új kalandba is belemegy. Ha munkahelyén a háttérben tud maradni ezekben a napokban, többet segít magának, mintha felhívná főnökei figyelmét eddigi teljesítményére.

KOS (III. 21. — IV. 20.) A csillagok kedveznek az új kapcsolatalakításnak, de ez nem feltétlenül jelent új szerelmet. Az eddiginél nehezebb napokra kell számítania. Most már csak a saját erejére nem támaszkodhat, mindenképpen szövetségeseket kell keresnie, és rádöbben, ez nem is olyan könnyű.

BIKA (IV. 21. — V. 20.) Nagyszerű partnere van vagy épp ezekben a napokban talál rá, akivel megoszthatja örömét. Újult lendülettel veti magát a munkába, tanulásba és élvezi a kezdeti gyors sikert. Mivel van elegendő kitartása, hosszútávú terveit is sikerül végigvinnie.

IKREK (V. 21. — VI. 21.) Itt az ideje, hogy mérleget készítsen, végiggondolja, szabad-e így folytatni a kapcsolatot. Most kivételesen nem százfelé forgácsolja erejét, hanem egyetlen dologra koncentrál. A cél elérése érdekében akár hosszabb tanulmányba is hajlandó belefogni.

RÁK (VI. 22. — VII. 22.) Kicsit összekuszálódtak a szálak, nem igazán ismeri ki magát saját érzéseiben sem. Munkahelyén van valaki, akivel eddig jól kijött, de egyik napról a másikra ön ellen fordult, áskálódik, bajt okoz.

OROSZLÁN (VII. 23. — VIII. 23.) Családja, hozzátartozói több figyelmet és foglalkozást igényelnek, mert úgy érzik, az utóbbi hetekben keveset törődött velük. Titkos randevúknak, félrelépéseknek nem kedvez ez az időszak! Hajlamos arra, hogy félvállról kezeljen fontos dolgokat, s az nem jó!

SZŰZ (VIII. 24. — IX. 23.) Alaposan összekevert maga körül mindent. Ahhoz, hogy visszanyerje lelki egyensúlyát, sok mindent meg kell változtatnia – elsősorban saját hozzáállását a kapcsolathoz. Pénzügyei rendeződnek, de ön mégis bizonytalan.

MÉRLEG (IX. 24. — X. 23.) Az otthoni veszekedéseket ezúttal lehet, hogy nem ön kezdeményezi, de alaposan meglovagol minden szót, és alaptermészetével ellentétben belemegy a vitába, ahelyett, hogy elsimítaná. Ráébred arra, hogy nem szabad mindenkiben feltétel nélkül megbízni.

SKORPIÓ (X. 24. — XI. 22.) Itt az ideje, hogy ismét „bevesse" magát, ha egyedül van, és nem szereti már ezt az állapotot. Most igazán mindenre képes lehet, ezért olyan feladatokat is elvállalhat, amit más netán visszautasított, mert túl bonyolult vagy már-már megoldhatatlan.

NYILAS (XI. 23. — XII. 21.) Őszinteségét nem honorálják, sőt, visszaélnek vele. Legjobb lenne, ha bánatát-örömét magában tartaná, s még legjobb barátját sem avatná be szerelmi titkaiba. Így megelőzheti a pletykát.

BAK (XII. 22. — I. 20.) Anyagi helyzete nem éppen rózsás, de most ne is várjon jelentős javulást. A különmunkáért, amit ezen a héten vállal, csak az esztendő végén kap pénzt. Ha lehet, felettesei véleményének ne mond-

MŰSORAJÁNLAT

SZOMBAT

Budapest 1

6.30 A Reggel, 8.00 Közjáték, 8.05 Jó reggelt adj, Istenem!, 8.15 Mesék Napkeletről, Napnyugatról, 8.40 Cimbória, 8.50 Talmi és Tódi, 9.10 Micimackó-klub, 9.40 ÁSZ, 10.40 A Bakony az én Párizsom, 11.00 Szezám utca, 12.00 Tévémagiszter, 13.30 Panoráma, 14.30 Egy életművész Marseille-ben, 15.50 Paraván, 16.20 Európa erős embere, 17.20 Másvilágkép, 17.50 Novo moda, 18.15 Hőmérő, 19.20 Esti mese, 20.00 Híradó, 20.30 Telesport, 20.40 Budapesti Művészeti Hetek, 20.55 Szellemirtók (amerikai), 22.40 Közjáték, 22.50 Bongó

Budapest 2

8.05 Gazdaképző, 8.35 Videák, 9.00 Cigány magazin, 9.25 Naš ekran, 9.50 Unser Bildschirm, 10.15–11.35 Nemzetiségi műsorok, 12.00 Sorstársak, 12.15 Néprajzi értékeink, 12.20 Família Kft., 12.50 A Spree kalózai, 13.15 Műsorelőzetes, 13.20 Calypshow, 13.40 Útkereső, 14.05 Azok a csodálatos állatok, 14.20 Euroklick, 14.50 Cirkusz-világbajnokság, 15.20 Tapsi Hapsi a sport féktelen világában, 15.45 Vásártévé, 15.50 Három kívánság, 16.40 Nézze meg az ember!, 16.45 Autó 2, 17.10 Hupikék törpikék, 17.35 „Én táncolnék veled", 17.45 Knight Rider (amer.), 18.66 Butterfield 8 (amer.), 20.50 Telesport, 21.20 Világsztárok, 22.00 Esti egyenleg, 22.20 Időjárás, 22.25 Szigeti József Hegedűverseny, 23.00 Országok, emberek, életek – Pummaro (olasz)

Pozsony 1

8.15 Műsorismétlések, 10.45 Gyermekvetélkedő, 13.15 Folklórműsor, 13.55 A Boyard erőd kulcsa, 16.25 Atlétika, 18.45 A Mates számainak húzása, 19.10 Mese, 19.30 Tévénapló, 20.06 Dempsey és Makepeace (angol), 22.00 Sporthírek, 22.15 Boleslav Polívka műsora

Pozsony 2

9.00 Hírek, 9.06 Nyelvtanfolyamok, 12.10 Nemzetiségi magazin, 16.05 Sportvetélkedő, 16.40 Természetfilm, 18.40 Pénzről van szó, 19.00 Híradó, 20.45 Spanyol zenés műsor, 21.30 Időszerű események, 22.10 Filmújdonságok, 22.35 Dzsesszpódium

Bécs 1

11.00 Maya, 12.30 Halló, Ausztria – halló, Bécs!, 13.35 A szerelmet is tanulni kell, 15.10 Pályaválasztási tanácsadó, 15.30 Boule és Bill, 15.35 Gumimacik, 16.00 Gyermekwurlitzer, 17.00 Minihírek, 17.10 Az én dzsungelkönyvem, 17.30 Cirkusz, 18.00 Hírek, 18.05 Labdarúgás, 18.30 MacGyver, 19.30 Híradó, 20.00 Sport, 20.15 Fogadjunk, 22.05 Arany lányok, 22.30 Véres valóság, 0.15 Percy

Bécs 2

13.05 1000 mestermű, 13.15 Művészlexikon, 13.20 Ravel, 15.00 9x Ausztria, 17.00 Ki akar engem?, 18.00 Család minden mennyiségben, 18.30 Ausztria-kép, 19.00 Tartományi élet, 19.30 Híradó, 20.00 Kulturális magazin, 20.15 Szép napok, 22.45 Hírek

A Szlovák Rádió magyar adásának műsora

8.00 Szombat délelőtt, 10.00 Hírek, 10.05 Útkereső, 10.15 Világosság, 10.45 Időszerű kérdések, 10.55 Az iskolások műsora, 11.25 Dzsesszkedvelőknek, 11.55 Anyanyelvünk, 12.00 Hírek, 12.10 Slágermúzeum, 13.00 Új-Hullám-Hossz, 14.00 Mikrofonközelben, 14.40 Sanzonok világában, 15.00 Látóhatár, 15.10 A zenei szerkesztő ajánlata, 15.40 Kertészkedők húszperce, 16.00 Köszöntő, 17.00 Napi krónika, 17.30 Tánczene műsorzárásig.

VASÁRNAP

Budapest 1

6.38 Napi műsorajánlat, 6.40 Falutévé magazin, 7.25 Hagyd aludni a mamát és a papát!, 7.50 Így szól az Úr!, 8.05 Kávé habbal, 8.30 Vasárnapi turmix, 11.00 Unitárius istentisztelet, 12.00 Telis-televideo '92, 12.05 Nemzetközi Aerobic Verseny, 13.00 Fanfár, 13.25 Most, 14.10 Jolly Joker (NSZK), 15.00 LA SEPT, 16.00 Kerék bár, 16.40 Örömhír, 17.00 Walt Disney bemutatja, 18.45 Góóól, 19.30 A HÉT, 20.30 Telesport, 20.40 Ars Musica, 21.10 Vörös zóna (francia), 23.00 Közjáték, 23.10 A Metropolitanről, 23.20 25 éves a MET

Budapest 2

7.00 Napra-forgó, 9.05 Zsebtévé, 9.35 Marina Kupa, 9.45 Észbontó, 10.05 Alpok-Adria Magazin, 10.25 Humánum, 10.55 Tungsram-Olimpia Ljubljana Szuper Liga férfi kosárlabda-mérkőzés, 12.30 Lumen 2000, 13.00 Műsorelőzetes, 13.10 Cigányzene a Régi Országház étteremből, 13.25 Gazdaképző, 14.00 Sorsok, 14.45 Forma-1, 17.05 Éneklő ifjúság, 17.25 K + P, 17.45 Mi történt a jövő héten?, 17.55 Burleszk-buli, 18.08 Világvédett lehetne, 18.35 Delta, 19.05 Família Kft., 19.40 Az ultimátum (amerikai-NSZK), 21.35 Lakitelek, 22.30 Szatíraszínpad, 23.20 Időjárás, 23.25 Telesport

Pozsony 1

8.45 Kuko és a gyerekek, 10.35 A Športka számainak húzása, 11.00 Kis Pitaval a nagyvárosból, 12.55 A héten történt, 14.55 Almafácska, 16.00 Sportműsor, 17.00 Táncdalok, 18.00 Walt Disney bemutatja, 19.10 Mese, 19.30 Tévénapló, 20.06 A koffer, 20.45 Észak és dél (amer.), 21.45 Sporthírek, 22.45 Forma 1

Pozsony 2

8.55 Hírek, 9.00 Nyelvleckék, 10.40 Nils Holgersson, 12.05 Vasárnapi matiné, 15.25 Emberek és delfinek, 16.00 Az utca királya (cseh), 17.40 Könyvújdonságok, 18.00 Mese, 19.00 Híradó, 19.20 Szőkés az arany országából, 20.20 Dokumentumfilm, 21.30 Időszerű események, 21.50 Filmsorozat, 1. rész

Bécs 1

9.30 Rövidhírek, 10.00 Frank Zappa, 11.00 Európa-stúdió, 12.00 Pillantás a hétre, 12.30 Tájékozódás, 13.00 Hírek, 13.10 Család minden mennyiségben, 13.35 Dr. Lao hét arca (amer.), 15.10 Morzsák, 15.30 Octopus-vállalkozás, 16.10 Daktari, 17.00 Minihírek, 17.10 X-Large, 18.00 Hírek, 18.05 X-Large, 18.30 MacGyver, 19.30 Híradó, 19.48 Sport, 20.15 Krumpli mártással, 21.10 Anyák, 21.50 Pillantás a jövőbe, 22.30 Sport

Bécs 2

10.30 Piedone Afrikában, 12.10 Receptek, 12.30 Oldalpillantások, 13.30 Sport, 17.15 Idősek klubja, 18.00 Család minden mennyiségben, 18.30 Ausztria-kép, 19.00 Tartományi élet, 19.30 Híradó, 20.15 James Bond – Férfi aranypisztollyal (amer.), 22.20 Hírek, 22.30 Felix angyala

A Szlovák Rádió magyar adásának műsora

8.00 Hírek, 8.10 Romantikus zene, 8.30 Világosság, 9.00 Kölyökvilág, 9.30 Mese, 9.45 Játszik és énekel ERASURE, 10.00 Hírek, 10.05 Csevegő, 10.45 Népszerű dallamok, 11.20 Jelenidő, 12.00 Hírek, 12.10 Fiatalok stúdiója, 14.00 Fáklya, 14.40 Néprajz mindenkinek, 14.45 Népdalok, népi muzsika, 15.10 Zenés beszélgetések, 16.00 Hírek, 16.05 Köszöntő

HÉTFŐ

Budapest 1

5.45 Falutévé, 6.00 A Reggel, 8.05 A Financial Times heti üzleti híradója, 9.00 Walt Disney bemutatja, 10.45 Játék, 12.00 Hírek, 17.00 Délutáni egyenleg, 17.10 Megveszem ezt a nőt, 17.40 Kárforintok, 17.50 Pénzvilág, 18.00 Dimenzió, 18.45 Veletek vagyok mindennap, 18.55 Napközi, 19.15 Bűvös hatos, 19.35 Engedjétek hozzám!, 19.40 Esti mese, 20.00 Híradó, 20.30 Telesport, 20.40 Emberek a havason (magyar), 22.35 Budapesti Őszi Fesztivál

Budapest 2

15.00 Parlamenti Napló, 17.00 Műsorismertetés, 17.05 Hírek, 17.10 Van 5 perce?, 17.25 Kérdezz! Felelek, 17.45 Regionális híradó, 18.00 Híradó, 18.20 Csacska macska, 18.45 Zeneiskolások muzsikálnak, 18.55 Műsorajánlat, 18.59 A legvásárhelyibb vásárhelyi, 19.52 Matt 13 lépésben (német), 20.30 Telesport, 21.00 Stúdió '92, 22.00 Esti egyenleg, 22.25 Napzárta előtt, 22.45 Töredék az életről (magyar)

Pozsony 1

8.35 Műsorismétlések, 11.55 A nap percei, 14.45 A Tv archívumából, 16. Sporthírek, 17.10 A nap percei, 17.20 Atlétika, 18.40 Vagyonjegyes privatizáció, 19.10 Mese, 19.30 Tévénapló, 20.05 A szegény báránya, 21.25 A Jóakarat bizottság magazinja, 22.00 Dokumentumfilm, 22.25 Események, kommentárok, 23.00 A héten történt

Pozsony 2

8.45 Műsorismétlések, 10.55 Hírek, 16.20 Rajzfilm, 16.50 Publicisztika, 17.30 Fúvószene, 18.00 Mese, 18.10 Kozmikus kalandok, 19.00 Híradó, 19.50 Andrej Hlinka a nevem, 20.30 Bratislava, 20.40 Publicisztika, 21.30 Időszerű események, 22.05 Sport plussz, 22.50 Emberi kapcsolatok

Bécs 1

9.00 Hírek, 9.30 Ausztria-kép, 10.00 Család minden mennyiségben, 10.30 Egy nő és tizenkét férfi (amer.), 13.00 Hírek, 13.35 Sinha Moca, 14.00 Állatmenhely, 14.45 A világ villamosai, 15.05 Nils Holgersson, 15.30 Antanténusz, 15.50 Black, a fekete villám, 16.15 Villámhárító, 16.30 Ding-dong, 17.00 Minihírek, 17.10 Wurlitzer, 18.00 Hírek, 18.30 MacGyver, 19.30 Híradó, 21.25 Miami Vice, 22.10 Forró könnyeimmel, 23.45 A kő nyomai

Bécs 2

16.55 Művészlexikon, 17.00 Európa pályaudvarai, 17.30 Hársfa utca, 18.00 Család minden mennyiségben, 18.30 Szerelem első látásra, 19.30 Híradó, 20.00 Kulturális magazin, 20.15 Keresztapa, 21.00 Újdonságok a moziban, 21.15 Teleszkóp, 22.00 Híradó, 22.30 Eróziók nyomában, 23.15 Éjszakai stúdió

A Szlovák Rádió magyar adásának műsora

14.00 Hírek, eseménynaptár, orvosmeteorológia, 14.30 Tini-Tonic, 15.00 Hírek, horoszkóp, slágerek, 15.30 Stúdióbeszélgetés, játék, 16.00 Hírek, autósmagazin, kívánságműsor, 17.00 Napi krónika, 17.30 Gyorsvacsora, lapszemle, napi összefoglaló.

SZEPTEMBER 26–TÓL OKTÓBER 2–IG

KEDD

Budapest 1

5.45 Falutévé, 6.00 A Reggel, 8.05 A nagy vonulás, 9.00 Nyeregben vagyunk (NSZK), 10.00 A menet (angol), 11.35 Játék, 17.00 Délutáni egyenleg, 17.10 Megveszem ezt a nőt, 17.40 Mini klip–mix, 17.50 Pénzvilág, 18.00 Pop–top, 18.45 Napközi, 19.05 Kárfo-rintok, 19.15 Cimbória, 19.35 Esti mese, 19.45 Márius, a macska, 20.00 Híradó, 20.30 Telesport, 20.40 Egy fiú a vadonban (brit–ausztrál), 21.45 Aktuális, 22.10 Beszélgetés Henry E. Cattóval, az Amerikai Tájékoztatási Hivatal vezetőjével, 22.20 Calcio

Budapest 2

10.00 Parlamenti Napló, 16.05 Hírek, 16.10 Korforduló, 16.30 Prizma, 17.25 Kérdezz! Felelek, 17.45 Regionális híradó, 18.00 Híradó, 18.20 Pif és Herkules, 18.40 Telesport, 19.05 A boldog család (NSZK), 20.00 A Kegyelmes úr (tévéjáték), 21.15 Musica historica, 21.30 Telexpo '96, 22.00 Esti egyenleg, 22.25 A Gondolkodó arcképcsarnoka, 23.05 Hetedik nap, nyolcadik éjszaka (csehszlovák)

Pozsony 1

8.30 Műsorismétlések, 15.35 A nap percei, 17.40 Rock and roll VB, 18.40 Főzők, főzöl, főzünk, 19.10 Mese, 19.30 Tévénapló, 20.05 Haver eső esetén (cseh), 21.25 München 1938, 21.45 Zenei dokumentumfilm, 22.25 Események, kommentárok

Pozsony 2

8.30 Műsorismétlések, 16.15 Kontaktus stúdió, 18.00 Mese, 19.00 Híradó, 19.21 Kövek, 20.40 Természetfilm, 21.35 Időszerű események, 22.05 Gyöngyszemek (cseh), 23.50 Hírek

Bécs 1

9.00 Hírek, 9.30 Iskolatévé, 10.00 Család minden mennyiségben, 10.30 Dr. Lao hét arca, 12.05 Sport, 13.00 Hírek, 13.35 Sinha Moca, 14.00 Állatmenhely, 14.45 A holnap mesterei, 15.05 Állatmagazin, 15.30 Antanténusz, 15.50 Black, a fekete villám, 16.30 Játék, 17.00 Hírek, 17.10 Wurlitzer, 18.00 Hírek, 18.30 MacGyver, 19.30 Híradó, 20.15 Új–Guinea, 21.15 Az indianaiak, 23.05 Az éjszaka (francia), 1.05 Az éjszakai telefonáló (amer.)

Bécs 2

16.55 Művészlexikon, 17.00 Iskolatévé, 17.30 Tájékozódás, 18.00 Család minden mennyiségben, 18.30 Gaudimax, 19.00 Tartományi élet, 19.30 Híradó, 20.00 Kulturális magazin, 20.15 Made in Austria, 21.07 Külföldi tudósítások, 22.00 Híradó, 22.25 Sport

A Szlovák Rádió magyar adásának műsora

14.00 Hírek, 14.30 Rocklexikon, 15.00 Hírek, horoszkóp, slágerek, 15.30 Stúdióbeszélgetés, játék, 16.00 Hírek, 16.30 A jogász válaszol, 17.00 Napi krónika, 17.30 Gyorsvacsora, lapszemle, napi összefoglaló.

SZERDA

Budapest 1

5.45 Falutévé, 6.00 A Reggel, 8.05 A szeles sivatag állatai, 8.30 Közjáték, 9.00 Nyeregben vagyunk (NSZK), 10.00 Kiri Te Kanawa áriaestje, 11.00 Játék, 12.00 Hírek, 17.00 Délutáni egyenleg, 17.10 Megveszem ezt a nőt, 17.40 Képújság, 17.50 Pénzvilág, 18.00 Hol–mi?, 18.15 Álljunk meg egy szóra!, 18.25 Sógorok, 19.00 Napközi, 19.25 Esti mese, 19.35 Égből pottyant mesék, 20.00 Híradó, 20.30 Telesport, 20.40 Új Gálvölgyi–show, 21.20 Közjáték, 21.30 Krónika, 22.20 Világ–példatár

Budapest 2

16.15 Műsorismertetés, 16.20 Hírek, 16.25 Magyarországi néptáncok, 16.40 Felsőfokon, 16.50 Anyák, 17.05 Zöldpont, 17.25 Kérdezz! Felelek, 17.45 Regionális híradó, 18.00 Híradó, 18.20 Katts és kutyája (amer.), 18.55 Ferencváros–Slovan Bratislava BEK labdarúgó–mérkőzés, 21.30 Riporterek (német), 21.30 Szállj velem! (Vincze Lilla műsora), 22.20 Esti egyenleg, 22.45 Napzárta előtt

Pozsony 1

8.00 Műsorismétlések, 14.25 Universitatea Craiova–Sigma Olomouc UEFA Kupa labdarúgó–mérkőzés, 16.35 A nap percei, 17.25 Riporterek stúdiója, 19.30 Tévénapló, 20.05 Egy orvos naplója (francia), 21.10 Politika mindenkinek, 21.45 Publicisztika, 22.30 Események, kommentárok, 23.05 Az 5 a 40–ből számainak húzása, 23.10 UEFA Kupa labdarúgómérkőzés

Pozsony 2

8.40 Műsorismétlések, 16.20 Mesekirály, 17.45 Képzőművészet, 18.00 Mese, 18.55 Ferencváros Budapest – Slovan Bratislava labdarúgómérkőzés, 20.55 Hatnapos, 21.30 Időszerű események, 22.05 Tragikus repülés, 23.40 Hírek

Bécs 1

9.00 Hírek, 9.30 Iskolatévé, 10.00 Család minden mennyiségben, 10.30 Örök Rembrandt, 12.10 Külföldi tudósítások, 13.00 Hírek, 13.35 Sinha Moca, 14.00 Állatmenhely, 14.45 Connynak minden sikerül, 15.05 Niklaas, 15.30 Bábjáték, 15.50 Black, a fekete villám, 16.20 Egyszer volt, 16.30 Heuréka!, 17.00 Minihírek, 17.10 Wurlitzer, 18.00 Hírek, 18.30 MacGyver, 19.30 Híradó, 20.15 A szenátornó múltja, 22.05 A modell és a zsaru, 22.50 Forró könnyeimmel, 0.25 A nyuszi én vagyok

Bécs 2

16.55 Művészlexikon, 17.00 Együtt biztonságosabb, 17.30 Országok és emberek, 18.00 Család minden mennyiségben, 18.30 Tessék mosolyogni!, 19.00 Tartományi élet, 19.30 Híradó, 20.00 Kulturális magazin, 20.15 Szórakoztató műsor, 21.20 Az elfelejtett nép, 22.00 Híradó

A Szlovák Rádió magyar adásának műsora

14.00 Hírek, 14.30 Iskolások műsora, 15.00 Hírek, slágerek, 15.30 Stúdióbeszélgetés, 16.00 Hírek, orvosi tanácsok, 16.30 Sport, 17.00 Napi krónika, 17.30 Gyorsvacsora, lapszemle, napi összefoglaló.

CSÜTÖRTÖK

Budapest 1

5.45 Falutévé, 6.00 A Reggel, 8.05 Világcsalók, 9.00 Nyeregben vagyunk (NSZK), 10.00 Hollywood, 10.50 Játék, 17.00 Délutáni egyenleg, 17.10 Menedzser Magazin, 17.55 UTE–Parma KEK labdarúgó–mérkőzés, 20.00 Híradó, 20.30 Szomszédok, 21.00 Közjáték, 21.05 Friderikusz–show, 22.25 Aktuális, 22.55 Telesport, 23.25 Késő esti híradó

Budapest 2

16.30 Műsorismertetés, 16.40 Sevilla az Expo évében, 17.10 Tipplista, 17.25 Kérdezz! Felelek, 17.45 Regionális híradó, 18.00 Híradó, 18.18 A csodálatos papucs, 18.40 A Zene Világnapja, 21.00 Össztűz, 22.00 Esti egyenleg, 22.20 Időjárás, 22.25 Századunk nagy napjai: 1949. október 1., 23.20 A Zene Világnapja

Pozsony 1

8.00 Műsorismétlések, 15.00 A nap percei, 17.00 Autósok, motorosok, 17.40 Sporthírek, 18.40 Programjavaslatok, 19.10 Mese, 19.20 Tévénapló, 20.05 Kedvelt dallamok, 21.05 A Tv archívumából, 22.20 Események, kommentárok, 22.55 Tévékomédia

Pozsony 2

8.30 Műsorismétlések, 16.50 Kontaktus stúdió, 17.45 Képzőművészeti nevelés, 18.00 Mese, 19.00 Híradó, 19.40 Televíkend, 20.05 Bratislavai Zenei Ünnepségek, 22.00 Időszerű események, 22.45 Téma

Bécs 1

9.00 Hírek, 9.30 Országok és emberek, 10.00 Család minden mennyiségben, 10.30 A rózsaszín párduc újra lecsap, 12.15 Idősek klubja, 13.00 Hírek, 13.35 Sinha Moca, 14.00 Állatmenhely, 14.45 Természetfilm, 15.05 A dzsungel könyve, 15.30 Antanténusz, 15.50 Black, a fekete villám, 16.15 Gyerekeknek, 17.00 Minihírek, 17.10 Wurlitzer, 18.00 Hírek, 18.30 MacGyver, 19.30 Híradó, 20.00 Sport, 20.15 Harald Juhnke–show, 21.30 Apokalipszis most, 24.00 Párizsi nők (francia)

Bécs 2

16.05 Művészlexikon, 16.10 Sport, 17.15 Aztékok vére, 18.00 Család minden mennyiségben, 18.30 Ki kicsoda, 19.00 Tartományi élet, 19.30 Híradó, 20.00 Kulturális magazin, 20.15 Belföldi tudósítások, 21.00 Filmújdonságok, 21.30 Vigyázat, kultúra!, 22.00 Híradó, 22.30 Emlékek, 23.30 Gershwin– és Grofe–művek

A Szlovák Rádió magyar adásának műsora

14.00 Hírek, 14.30 Rocklexikon, 15.00 Hírek, slágerek, 15.30 Stúdióbeszélgetés, 16.00 Hírek, kertészeti tanácsok, 16.30 Törvénymagyarázó, 17.00 Napi krónika, 17.30 Gyorsvacsora, lapszemle, napi összefoglaló.

PÉNTEK

Budapest 1

5.45 Falutévé, 6.00 A Reggel, 8.05 A Financial Times kelet–európai gazdasági híradója, 9.00 Szomszédok, 9.50 Lottósorsolás, 10.00 Dallas, 10.50 Játék, 11.05 Sorstársak, 11.20 Segítség!, 17.00 Délutáni egyenleg, 17.10 Az üzlet iskolája, 17.45 Pénzvilág, 18.00 Ablak, 18.55 Maradjatok meg szeretetemben!, 19.00 Traffic Jam, 19.25 Parnasszus, 19.40 Esti mese, 20.00 Híradó, 20.30 Telesport, 20.40 Dallas, 21.40 Panoráma, 22.45 Mozivilág, 23.25 Orvosok az emberért

Budapest 2

15.30 Műsorismertetés, 15.35 Hírek, 15.40 Vakáció Peruban (francia), 16.35 Gólyahír, 17.00 Pop–rock fehéren, feketén, 17.25 Kérdezz! Felelek, 17.45 Regionális híradó, 18.00 Híradó, 18.18 Az én pici pónim, 18.30 Ördög nagymama, 19.00 A Tisza, 19.32 Van 5 perce?, 19.40 Addington–akció, 20.30 Ötven perc zenéről, 21.20 Megáll az ész!, 22.00 Esti egyenleg, 22.20 Időjárás, 22.25 Napzárta előtt, 22.50 Ki beszél itt szerelemről? (magyar)

Pozsony 1

8.00 Műsorismétlések, 16.10 Technikai magazin, 16.55 A nap percei, 17.50 Receptek, 18.05 A rendőrség nyomoz, 19.10 Mese, 19.30 Tévénapló, 20.05 Börzemágnások, 21.30 Tíz perc, 21.45 A világ ünnepei, 22.15 Események, kommentárok, 22.50 Borgiák

Pozsony 2

8.30 Műsorismétlések, 16.15 Hupikék törpikék, 16.50 Publicisztika, 17.20 Szlovákia, 18.10 Kozmikus kalandok, 19.00 Híradó, 19.21 Derrick (német), 20.10 Könyvmagazin, 20.25 Niké, 21.30 Időszerű események, 22.05 Egy asszony meg a lánya (francia)

Bécs 1

9.00 Hírek, 9.30 Iskolatévé, 10.00 Család minden mennyiségben, 10.30 A szenátornő múltja, 12.15 Belföldi tudósítások, 13.00 Hírek, 13.10 Rólunk van szó, 13.35 Sinha Moca, 14.00 Állatmenhely, 14.45 A holnap mesterei, 15.05 Volt egyszer... Amerika, 15.30 Antanténusz, 15.50 Black, a fekete villám, 16.30 VIF Zack, 17.00 Hírek, 17.10 Wurlitzer, 18.00 Hírek, 18.30 MacGyver, 19.30 Híradó, 20.00 Sport, 20.15 Két férfi, egy eset, 23.35 A rettegés foka

Bécs 2

15.55 Művészlexikon, 16.00 A svéd csalogány, 17.30 Sziget a világ végén, 18.00 Család minden mennyiségben, 18.30 Nyereményjáték, 19.00 Tartományi élet, 19.30 Híradó, 20.00 Kulturális magazin, 20.15 Dokumentumfilm, 21.00 Szórakoztató műsor, 22.30 Híradó, 23.00 Rövidfilmek

A Szlovák Rádió magyar adásának műsora

14.00 Hírek, 14.30 Tini–Tonic, 15.00 Hírek, slágerek, 15.30 Stúdióbeszélgetés, játék, 16.00 Hírek, a hétvége sportja, 16.30 Hétvégi műsorainkat ajánljuk, 17.00 Napi krónika, 17.30 Gyorsvacsora, lapszemle.

A komáromi PANORÁMA kertmozi műsora

Szeptember 26–27–én A másodperc töredéke (amerikai), 28–án Végletes előítélet (amerikai), 29–30–án Pretty Wooman (amerikai).

GRATULÁLUNK

Névnapjukon szeretettel köszöntjük

szeptember 26–án Jusztina
szeptember 27–én Adalbert
szeptember 28–án Vencel
szeptember 29–én Mihály
szeptember 30–án Jeromos
október 1–jén Malvin
október 2–án Petra

nevű kedves olvasóinkat, valamint mindazokat, akik ezen a héten ünneplik születésnapjukat.

HÁZASSÁGOT KÖTÖTTEK

a komáromi városházán: Koren Imre és Koren Gizella, Liker László és Nagy Valéria, Stano Mihály és Jóba Katalin, Krekács Tibor és Lévai Júlia, Perina Tibor és Bende Anett, Zsarnóczai Róbert és Stanko Szilvia, Esek Attila és Horváth Erika, Lajos Tibor és Bielik Krisztina,
az érsekújvári városházán: Meliška Jaroslav és Šlecht Janka, Czuczor Tibor és Jankovič Szilvia, Borkovič Pál és Fábry Andrea, Šoóš Marian és Bánoš Anita,
Gútán: Tóth Károly és Angyal Angéla, Puskely János és Szabo Mónika, Tóth István és Fülöp Mária.

HALÁLOZÁS

Az elmúlt napokban örökre távoztak sorainkból: a naszvadi Dobosi Gáspár (59 éves), a perbetei Petrík Valéria (49 éves), a kolozsnémai Zsapka József (62), a marcelházai Gál István (79), a szentpéteri Sárközi József (28), a gútai Szabó Teréz (53), a megyercsi Polgár Krisztina (79), a csallóközaranyosi Bödők Ilona (70), a madari Tóth Géza (72), a komáromi Szabó Károly (82) és a komáromi Egyeg József (73). **Emléküket megőrizzük!**

Ha az emberek csak okos dolgokat mondanának, sokan elfelednének beszélni!

Karol Bunch

SPORT

LABDARÚGÁS

A komáromi öklözők győzelemsorozata

Szeptember 12–én és 13–án tartották meg az I. csehszlovák ökölvívóliga 2. fordulóját. A komáromi öklözők a hazai szorítóban első ízben mutatkoztak be mint a Rigo Stars ökölvívóklub tagjai, tehát nem akartak csalódást okozni szurkolóiknak.

Az US Praha a legerősebb összeállításával utazott Komáromba, hogy bebizonyítsa, valóban a sportág hazai elitjéhez tartozik. Jól kezdődött a mérkőzés, hiszen az 51 kg–os súlycsoportban Lakatos az első körben r.s.c győzött, majd Fehér mérkőzés nélkül szerzett pontot. Holub formájára jellemző, hogy az első körben r.s.c győzte le Hrdít, majd testvére a 60 kg–os súlycsoportban szerzett mérkőzés nélküli pontokat. A 63,5 kg–os súlycsoportban Hríba vereséget szenvedett az országos bajnok Šimáktól, majd Gerejchanov kapott ki az ugyancsak csehszlovák bajnok Dostáltól. A 71 kg–os súlycsoportban Szabó A. kipontozta Ottulát, viszont a 75 kg–osok versenyében Džogan szenvedett vereséget Soukupától. A Tajfun klub vendégöklözője, Elekes remekül mutatkozott be és az első körben r.s.c győzte le Klimešt. A találkozó utolsó összecsapásán Cirok pontozta ki Rezničkát. A komáromi csapat 14:6 arányban győzött.

Szeptember 19–20–án a Kométa Brno szorítójában ugyancsak jól mutatkozott be a komáromi gárda, hiszen olyan csapat felett aratott győzelmet, amelyben két országos bajnok is szerepel. Az 51 kg–os súlycsoportban Lakatos mérkőzés nélkül szerzett pontokat, majd a 17 éves komáromi reménység, Fehér a II. körben r.s.c győzte le Horváthot. Pontjainkat tovább gyarapította Holub, aki az I. körben r.s.c győzte le Mančíkot. A 60 kg–os súlycsoportban Bielik pontozásos vereséget szenvedett Matulától, a 63,5 kg–os csoportban pedig Bors szenvedett — eléggé vitatható — vereséget Stojkától. Gerejchanov az I. körben r.s.c győzte le Kočkát, majd Szabó A. aratott pontozásos győzelmet Chytil felett. A 75 kg–os súlycsoportban Džogan a második menetben sérülés miatt feladta a küzdelmet, majd a 81 kg–os súlycsoportban a fiatal Bolfa az első menetben kikapott Plachetkától. Kemény küzdelemben pontozásos győzelmet aratott viszont Cirok a csehszlovák bajnok Plíva felett, s így a komáromiak 12:8 arányú győzelemmel távozhattak a Morva fővárosból.

Legközelebb október 24–én lépnek a komáromi szorítóba öklözőink, akik az Atom Jaslovské Bohunice csapatát fogadják.

A.L.

Komáromi járás II. osztályú bajnokság

Az ötödik fordulóban három együttes remekelt idegenben. A listavezető madariak nem kisebb ellenfelet győztek le, mint a keszegfalvaiakat. Szilas a Duna–parton jeleskedett. A tavaly még a kerületi I. B osztályban szereplő szentpéteriek Gútáról utaztak haza két bajnoki ponttal. Nagyon szoros küzdelemben kilenc gólt láthatott a nagyérdemű publikum Csallóközaranyoson, ahol a hazaiak a 91. percben fordították maguk javára a mérkőzés eredményét. A mérkőzésvezető játékosápolásért hosszabbított. Bátorkeszin a hazaiak csak egy góllal voltak jobbak a gyengélkedő bajcsiakkal szemben. A marcelházi tartalékcsapat játékosai fél tucat góllal terhelték meg a búcsi kapus hálóját. Nemesócsa negyedik győzelmével a bajnoki táblázat harmadik helyén áll.

Az 5. forduló eredményei; Keszegfalva – Madar 2:3, vezette Szőcs, Dunamocs – Szilas 1:3, vezette Rozsnyó mérnök, Güta B – Szentpéter 0:2, vezette Beták, Csallóközaranyos – Nagykeszi 5:4, vezette Kajan, Bátorkeszi - Bajcs 3:2, vezette Valach, Marcelháza B – Búcs 6:2, vezette Rožňaský, Nemesócsa – Ekel 3:2, vezette Varga.

Komáromi járás III. osztályú bajnokság

Négy mérkőzés közül kétségkívül a Martos+Ógyalla B – Vágfüzes+Kava találkozót előzte meg a legnagyobb érdeklődés. A Rožňanský játékvezető irányításával megtartott rangadót 4:2 arányban a hazaiak nyerték meg, akik ezzel átvették a vezetést a táblázaton. A járási labdarúgó–szövetség utólagosan hozzájárult Füss szerepeltetéséhez a járási III. osztályban. A füssiek sikeresen mutatkoztak be odahaza és 3:0 arányban győztek Karva ellen. A mérkőzést Halász vezette. Naszvad tartalékegyüttese újoncként 8:1 arányban lelépte a szintén újonc Virtet. Nem utaztak el Megyercsre az anyalai labdarúgók. Az eredmény így 3:0 kontumációs a hazaiak javára.

Járási ifjúsági bajnokság

az 5. forduló eredményei: Keszegfalva – Madar 2:0, Lakszakállas – Csallóközaranyos 0:1, Nemesócsa – Ekel 9:0, Újgyalla – Karva 7:0.

-bd-

Érvényesülni szeretne?
Közreműködésemmel előre törhet az üzleti életben!
Hirdessen a segítségemmel!
Keressen munkaidő után a 30 20–as komáromi telefonszámon.

DUNATÁJ

— magyar nyelvű regionális hetilap. Kiadja a DANUBIUS—press kiadóvállalat. Főszerkesztő Morovič Lajos. Főszerkesztő—helyettes Németh István. Rovatvezető: Kulacs Zsuzsa. Gazdasági ügyintéző: Csernava Mária. Szerkesztőségünk címe: Dunatáj szerkesztősége, Szénа tér 3., 945 01 Komárno (tel.: 0819/60241) Hirdetőirodáink címe: Inzertná kancelária, Megyeház utca 5. 945 01 Komárom, valamint Linda baby centrum, Győri utca 31., 946 03 Kolárovo. Adminisztráció: 946 03 Kolárovo, Hosszú utca 47. Telefon és üzenetrögzítő 0819/60241. Előfizetési díj egész évre 104 korona, félévre 52 korona. Előfizetéseket elfogad minden lapkézbesítő és postahivatal. Kéziratokat nem őrzünk meg és nem küldünk vissza. Szedés és tördelés DANUBIUS–press. Nyomja a Komáromi Nyomdaüzemek kft. Terjeszti a Postai Hírlapszolgálat, az UNITOP, a Ricci–press és a Csemart. Regisztrációs szám: MK 190/90. Nemzetközi indexszám: 492 11.

dunatáj

III. évf.
39. szám
1992.
Október 2.
2 korona

MAGYAR NYELVŰ REGIONÁLIS HETILAP

KÖVETKEZŐ SZÁMUNK TARTALMÁBÓL:

• Pénzhamisítók a rács mögött• Hogy minél kevesebb beszédhibás gyermek legyen • A komáromi fürdők történetéből • Gyermekszépségverseny•

Problémák lesznek az alapvető élelmiszerekkel?

Válságban a mezőgazdaság

A mezőgazdasági szakemberek két éven át folyamatosan figyelmeztették a kormányt arra, hogy Szlovákiában hamarosan hiány következhet be alapvető élelmiszerekből. Ezt tényszerűen először Peter Bačo mérnök, szlovák mezőgazdasági miniszter mondta ki két héttel ezelőtti sajtónyilatkozatában. És a miniszter úrnak ez alkalommal igaza van.

Mezőgazdasági miniszterünk rámutatott arra, hogy látszatmegoldásként lehet enyhíteni külföldi behozatallal is a problémákon, ám a kérdés az, hogy mit, és mennyiért? A tejnek literjét például megközelítőleg 15 koronáért, miközben a hazai termelő csak 6,50–et kért érte, hogy fedezze a kiadásait. Az „álszakértők" erre azt mondták, hogy amire ráfizetünk, nem kell termelni. Csakhogy a szarvasmarha–állomány csökkentése átmeneti marhahús–túlkínálattal és fejésátlag–csökkenéssel jár, amit rövid idő múlva már robbanásszerű hús– és tejhiány és ennek következtében áremelkedés követ. Hasonló helyzet alakulhat ki egyéb mezőgazdasági termékeknél is, mint pld. a szőlőtermesztésnél, ami már második éve ráfizetéses.

A mezőgazdaság pénzügyi helyzete 1990–től ez év első félévéig elég furcsán alakult, hiszen a termeléshez szükséges alapeszközök, az energia, a műtrágya és hasonlók ára 85 százalékkal emelkedett, miközben a mezőgazdasági termékek ára csupán 10,7 százalékkal, az élelmiszerek fogyasztói ára viszont 92,6 százalékkal. Erre a lakosság az élelmiszerek fogyasztásának csökkentésével reagált. Ez elsősorban a tej és marhahús fogyasztásában mutatkozott meg, amely a hetvenes évek szintjére esett vissza. Ez volt az az ok, ami miatt a mezőgazdasági üzemek túlnyomó többsége eladósodott. Az 1992–es esztendő első félévének végéig a tartozások összege elérte a 10,3 milliárd koronát! Az sem titok, hogy a mezőgazdasági

(Folytatás a 2. oldalon)

Újabb fejlemények a gútai gyilkosság ügyében

A rendőrség keresi az orgazdákat

Még nem csitultak a szenvedélyek Gútán, ahol naponta a legképtelenebb híresztelések kelnek szárnyra. Nehéz a lakosoknak elhinniük, hogy egy közülük való, tisztes családból származó fiatalember képes volt ilyen szörnyű gyilkosság elkövetésére, amelynek egy magánkereskedő esett áldozatául. A napvilágra került bizonyítékok azonban egyöntetűen azt igazolják, hogy a harmincéves fiatalember volt a gyilkos.

— Kiterjedt nyomozást folytatunk, hiszen ahhoz, hogy a kerületi bíróság helyes ítéletet tudjon majd hozni, minden bizonyítékot fel kell tárnunk. A nyomozás során azonban olyan bizonyítékokat is találtunk, amelyek arra engednek következtetni, hogy a gyilkos vagy végrehajtója, vagy szervezője, esetleg orgazdája volt korábbi gútai lakásbetöréseknek — mondja Izsák Gyula, a bűnügyi rendőrség főfelügyelője. — Több olyan arany és más nemesfémből készült ékszert, törtaranyat találtunk, amelyek betörésből származnak. A vallomásokból kitűnt, hogy az ékszerek egy részét a tettes és segítőtársai a közelmúltban jóhiszemű embereknek eladták.

— A vásárlók az ilyen ügyletekkel bűncselekményt követnek el?

— Természetesen nem, hiszen nem tudhatják, hogy az általuk vásárolt ékszerek rablásból, vagy betörésből származnak. Jó tudni azonban azt, hogy mindazok, akik vásároltak ilyen ékszert, s

(Folytatás a 2. oldalon)

Anyukák, apukák, nagyszülők, figyelem!

A Dunatáj szerkesztősége ezúton hirdeti meg karácsonyi gyermekszépségversenyét. Kérjük a szülőket, nagyszülőket, küldjék el szerkesztőségünkbe gyermekeik, unokáik fényképét. A fényképeket a beérkezési sorrendtől függően folyamatosan közöljük lapunkban és az olvasók szavazata dönti majd el, hogy ki nyeri a szépségversenyt. A verseny két kategóriában zajlik. Az elsőbe csecsemőket – 2 éves korig, a másodikba a 2–5 éves gyermekeket lehet benevezni. Kérjük, hogy lehetőleg az arcot jól ábrázoló állóképet küldjenek be. A kép hátoldalára írják fel a gyermek nevét, életkorát, lakóhelyét. A verseny győztese az lesz, akinek lapunkból kivágott fotója a legnagyobb példányszámban érkezik be hozzánk, vagyis aki a legtöbb szavazatot kapja az olvasók és a rokonok köréből. Egy borítékban több ajánlat is beküldhető (akár ugyanarról a gyermekről is). A két kategória győztese értékes ajándékot kap (1000, 750 és 500 korona értékben). Várjuk a GYERMEKSZÉPSÉGVERSENY további jelentkezőit.

Címünk: Dunatáj szerkesztősége, Gyermekszépségverseny, Széna tér 3, 945 01 Komárom.

ADY ENDRE

Október

Elnézem az őszi rózsát,
Bús halottját dérnek–fagynak...
Ne higgyetek a mosolygó,
Ködöt bontó őszi napnak!

Október egy szeretkező,
Flastromos, vén, kacér asszony —
Hazug fénnyel azért csábít,
Hogy fagyával elhervasszon.

Válságban a mezőgazdaság

(Befejezés az 1. oldalról)
üzemek java része gazdaságilag „érett" a csődeljárásra. Most újabb érvágás következik, hiszen megkezdődött a kárpótlási kötelezettségek rendezése. Elmondhatjuk, hogy küszöbön áll a mezőgazdasági termelés teljes összeomlása, vagyis a bársonyos forradalom után elsőként hatalomra került politikai garnitúra elérte célját. Ez olyannyira sikerült, hogy „eredményüktől" megijedve gyorsan későbbre helyezték az ún. „csődtörvény" érvénybelépésének határidejét (eredetileg 1992 októberétől lépett volna érvénybe). A probléma megoldása az új szlovák kormányra hárul. A mezőgazdasági szakemberek egyértelműen állítják, hogy a mezőgazdasági miniszter elképzelései helytállóak, viszont nyitott kérdés, hogy kap–e támogatást a kormány részéről.

A mezőgazdaság jövője komoly társadalmi probléma. Vannak még működőképes termelőeszközök, vannak kitűnő mezőgazdasági szakembereink. Ha sikerül párosítanunk a lehetőségeket a szakértelemmel, talán elkerülhető a mezőgazdaság teljes csődje, amelyen csak veszíthet a földtulajdonos és a termelő , de legfőképpen a fogyasztói társadalom. Gondoljunk hát erre a szövetkezetek vagyonnevesítésénél és az állami gazdaságok privatizációjánál. Tegyük félre az önzést, az irigykedést és vegyük elő józan eszünket. A jövőnk, a sorsunk rajtunk múlik.

Varjú János mérnök,
az SZNT képviselője

A rendőrség keresi az orgazdákat

(Befejezés az 1. oldalról)
már a túlságosan alacsony ár miatt is kétségeik támadtak, jelentkezzenek a rendőrségen. Így elkerülhetik, hogy a nyomozás további folyamatában az orgazdák lajstromára, vagy esetleg a bűnpártolók közé kerüljenek.

— Mit tegyen tehát az, aki jóhiszeműleg ékszert vásárolt?

— Amennyiben gyanúja támadt, hogy eredete kétséges, saját érdekében keresse fel a rendőrséget. Ilyenkor két eset lehetséges. Ha az ékszer nincs a keresettek listáján, úgy tulajdonosa megtarthatja, ha viszont igen, s a korábbi tulajdonosa felismeri, akkor bizonyítékként átmenetileg a rendőrség birtokába kerül. A vizsgálat lefolytatása után az ékszer visszakerül eredeti gazdájához, az alkalmi vásárló pedig magánvádemelés útján követelheti vissza a pénzét. Ez ugyan nem a legegyszerűbb út, viszont az alkalmi vásárló nyugodt lehet abban, hogy elősegítette egy bűnügy felderítését, s nem bizonyult orgazdának.

— Hogyan lehet valakire rábizonyítani az orgazdaságot?

— A vizsgálat során a bűnözők többnyire elmondják, hogy kinek, mikor és mit adtak el „zsákmányukból". Az esetek többségében a rendőrség így is felderíti a személyeket, s ilyenkor sor kerül a vásárolt ékszer elkobzására. Többnyire a bűnözők, vétkük súlyosságának enyhítése érdekében arra is hajlamosak, hogy megbízóként, megrendelőként tüntessék fel a vásárlókat. Ennek ellenkezőjét azután nagyon nehéz bizonyítani. Ezért is fordulunk mindazokhoz, akik Gútán, annak környékén, esetleg a Dunaszerdahelyi, Galántai, vagy az Érsekújvári járásban az elmúlt hetekben aranyékszert vásároltak alkalmi eladóktól, hogy saját érdekükben jelentkezzenek a rendőrségen. Nekünk nem célunk ártatlan emberek megbüntetése, hanem ellenkezőleg, nyugalmuk biztosítása, a bűnügyek alapos felderítése.

—xz—

Érsekújvár jeles személyiségei

• **Farkas Nándor** 1827. október 19–én született Zselízen. Nagyszombatban végezte teológiai tanulmányait, melyeket 1849–ben a bécsi Pázmáneumban fejezett be. 1850–ben szentelték pappá. Nyergesújfalun, majd Érsekújvárott volt káplán. Barsendrén húnyt el 1876–ban. Nagy iskolabarát és a cigányok atyja volt. 1856–ban Érsekújvárott saját költségén felújította a cigányiskolát, amelyet 1838–ban alapított Kopácsy József hercegprímás. Sajnos erőfeszítése hiábavalónak bizonyult, mert a cigányiskola 1868–ban végleg megszűnt.

• **Flenger Mihály** jómódú kereskedő volt, a magyar országgyűlés egyik ellenzéki pártjának képviselője. 1829–ben alapította Érsekújvárott a Flenger Mihály–féle leány–középiskolát. Erre a célra 10 ezer forintot adományozott, s az alapítványt a mindenkori plébános kezelte. Ebben az iskolában szabás–varrást, kötést, sütést és főzést tanultak, emellett szigorú valláserkölcsi nevelést is kaptak a lányok. Az intézetben 1879–ig két világi tanítónő tanított, Jánossy Charitás és lánya, Jánossy Ilona. Ekkor az Isteni Megváltó Leányai szerzetesrend apácái vették át a tanítást. Flenger végrendeletében egész vagyonát a leányifjúság nevelésére hagyta. 1852–ben húnyt el Érsekújvárott, ahol a város vezetősége utcát nevezett el róla. Flenger Mihályt a kötemető likvidálásakor Fábián János plébános, a Szentháromság (ma Bernolák) kápolna bal oldalára temettette el.

PhDr. Hofer Lajos

Tiltakozom
a kétnyelvű helységnévtáblák használata ellen!

Bármennyire is hihetetlen, alulírott ezennel bejelentem tiltakozásomat a kétnyelvű helységnévtáblák használata ellen. Az elkövetkező napokban nagyobb mennyiségű festékszóró sprayt vásárolok, amelyet eljuttatok ismerőseimhez, rokonaimhoz, s megkérem őket, hogy kívánságom szerint egy sötétebb éjszakán mázolják le a kétnyelvű helységnévtáblákat. Mégiscsak megbocsáthatatlan vétek, hogy a hivatalos helységnévtáblák alá — számomra anyagfecsérlésnek tűnő módon — ismeretlen egyének a nemzetiség nyelvén is kiírták az illető helységnevet. Sőt tiltakozom az ellen is, hogy az üzletek, iskolák, intézmények falára is elhelyezték egyes helyeken a kétnyelvű feliratokat. Bizony ám! A legmegdöbbentőbb számomra viszont az volt, amikor felfedeztem, hogy a nemzetiség nyelvén íródott feliratok betűnagysága és táblamérete legalább kétszer nagyobb, mint az „államnyelven" közöltekén.

Igaz, mindezt déli szomszédunk, Magyarország Békés megyéjében tapasztaltam, ahol Szarvas város Sarvašként, Ottlakpuszta Otlačie pustaként, Békéscsaba Békešská Čabaként volt feltüntetve. Mindez azért döbbentett meg, mivel kicsiny szülővárosom, Gúta ősi nevét rendszeres időközönként éppen Medďešedházáról és Slovenský Komlóšról áttelepült polgártársaink mázolgatják át. Így tehát arra az elhatározásra jutottam, hogy az ottani, magyarországi ismerőseimet kérem meg arra, hogy tiltakozzanak az „államnyelvet" gyakorló többség nevében ilyen mázolási eljárással. Elvégre, ha nekünk nem szabad, nekik miért?

—ml—

OLVASTA MÁR?

„Van egy fajnak joga arra, hogy a bolygó minden más életformáját kiirtsa, miközben nukleáris öngyilkosságot követ el? Küldött–e kétségbeesett jelzéseket az űrbe az emberiség ősi nagy istennője, a Földanya, akit saját gyermekei mérgeznek meg és felejtenek el? Ezekre a kétségbeesett jelzésekre érkeztek volna az ufók? Kérte–e a Földanya, hogy takarítsák le arcát? A galaxis testének rákos sejtjévé változtattuk a Földet, ahelyett, hogy az univerzum kertjévé tettük volna? Az Ítélet Napjával kapcsolatos kereszténység, iszlám, héber, mazdaista és hopi hagyományok talán arra a napra utalnak, amikor a Földet még egyszer „megszabadítják súlyos terhétől". Ezekkel a súlyos gondolatokkal sommázza George C. Andrews FÖLDÖNKÍVÜLIEK A BOLYGÓNKON című, a közelmúltban magyar fordításban is megjelent könyvének mondanivalóját. A könyvről Dr. Harley D. Rutledge, a Délkelet–Missouri Állami Egyetem fizika professzora így vélekedik: „Az ET–k létezésének megannyi érvét tárja elénk a lelkiismeretes pontossággal összegyűjtött, az őskortól napjainkig történt események alapján. Megtudhatjuk, hogy kódosítettek a kormányok ebben a témában. Nyugtalanító az író következtetése: az Ember vagy szembenéz a természetfölötti erőkkel és elfogadja létezésüket... vagy elpusztul". Peter Tompkins, aki A növények titkos élete és A nagy piramisok titka című könyvek szerzője, a következőképpen vélekedik G. Andrews munkájáról: „Bolygónk lakói ellen a legszörnyűbb bűnöket az „állambiztonság" nevében követik el — rendszerint egy bűnözőkből álló kis csoport fosztja ki és süllyeszti rabszolgasorba az embereket. George Andrews nagy szolgálatot tesz könyvével, mert ráébreszti az embereket arra a halálos veszélyre, ami a repülő csészealjakkal kapcsolatos tények állami eltitkolásával jár. Ez önkényes és alkotmányellenes eljárás a világ sok országában. Az az ország, ahol engedik, hogy a tudományos, politikai vagy történelmi igazságot az „állam védelmének" hamis értelmezése miatt eltitkolhassák, a legnagyobb veszélyben forog".

„Egyedül maradunk Bübükével. Nagyon unom magam, meg fogok ismerkedni a gyerekkel.
— Bübüke — kezdem —, méjt nem ajutál?
Bübüke felém fordul, és mély megvetéssel néz végig.
— Nevem Réz Jeromos — mondja Bübüke hidegen és határozottan. — Az úrnak nem vagyok Bübüke. Ezeknek itt vagyok, szegényeknek, mert rokoni viszony köt hozzájuk, és el kell néznem a gyengeségüket. Részint belátásból, mert ők azt hiszik, hogy nagyon kedvesek, amikor így gügyögnek nekem, és nincs szívem hozzá, hogy kiábrándítsam őket, részint pedig számításból, mert néhány évig náluk leszek most, ők gondoskodnak rólam, és mondhatom, így kényelmesebb nekem, mintha magamnak kellene megkeresni a kenyeremet, felnőtt gyanánt. Ezzel szemben én tartozom nekik kedvesnek, bájosnak és gyermetegnek lenni. Ők például azt mondják nekem: „Bübüte", mire én selypítve felelek, mert ez nekik örömet okoz, úgy látszik... Alkalmazkodom, de higgye el, nehezemre esik sokszor."

Bübüke nem akar selypíteni, *avagy*

KOMOLYAN EGY SOKSZOR KOMOLYTALANUL KEZELT TÉMÁRÓL

Talán meglepőnek tűnhet Karinthy Frigyes Gőgicse című humoreszkjének részletével indítani a Tömösközy Viola logopédus tanárral készített, a gyermek– és felnőttkori beszédhibákról szóló interjúnkat. Választásomat indokolja, hogy ebben a szerző éppen azt a hibát karikírozta, amibe oly sok szülő beleesik, nem tudatosítva, hogy selypítős, helytelen beszédmódra neveli gyermekét.

• **Sok beszédhibás gyermekkel találkozik mostanában munkája során?** — Igen, és sajnálatos módon egyre növekszik a számuk.

• **Vajon mi lehet ennek az oka?** — Feltehetően az életritmus gyorsulása, a kollektív nevelés hátrányai. A bölcsődékben és az óvodákban szakképzett pedagógusok dolgoznak ugyan, de bármit is tesznek, nem tudják pótolni a türelmes, szerető édesanya gondoskodásának hiányát. Ami a felgyorsult életritmust illeti, ennek következtében a túlhajszolt szülők általában nem tudnak eleget beszélgetni, illetve távirati stílusban értekeznek a gyerekkel, s ez hátráltatja őt a beszédfejlődésben. Beszédneurózist is okozhat, amikor a gyerek úgy érzi, nincs idő őt végighallgatni, ezért siet mondandója közlésében, s beszédje ezáltal szaggatottá, dadogóvá válik. Emellett a TV hatása is negatívan mutatkozik meg a beszédfejlődésben.

• **Foglaljuk talán össze, hányféle beszédhibával foglalkoznak...** — A legapróbbak akkor kerülnek ide, ha szűrés közben a gyermekorvos felfedezi, hogy a gyermek hallássérült. Ezt alaposabb kivizsgálás követi, feltárják a halláshiba okát, mértékét, kezelhetőségét, majd ennek alapján tanácsokkal látjuk el a szülőket, hogyan foglalkozzanak a gyermekkel. További csoportba tartoznak a valamilyen más okból későn beszélő gyerekek, akiknél ez lehet egyéni jellemvonás, de ugyanakkor szellemi visszamaradottság, valamilyen szervi sérülés, vagy dac, illetve kóros lelkiállapot következménye. Leküzdésénél mindenfajta erőszaktól tartózkodni kell. Nagyon jellegzetes beszédhiba a dadogás — ez már nagyobb korban jelentkezik —, itt komplex kezelésre, tehát a család, az iskola és sokszor a gyerekpszichiáter segítségére is szükség van. A selypítést, pösze-séget, raccsolást igyekszünk az óvodákkal együtt a gyerekek beiskolázásáig rendbehozni. Vannak továbbá orrhangzós — szájpadhasadékkal született gyerekek, akiket már nagyon korán operálnak, s ezt követi a beszédnevelés.

• **Minden bizonnyal nemcsak gyermek, hanem felnőtt pácienseik is vannak?** — Igen, ide tartoznak például azok, akik agyvérzés, vagy egyéb agyérbetegség következtében veszítették el a beszédkészségüket, náluk az orvosi kezelés bizonyos stádiumában kezdjük el a beszédrehabilitációt. Ez nagyon munka– és időigényes, lassan mutatja eredményét és sajnos sok esetben idő előtt belefárad a beteg. Mindehhez jön még az is, hogy ők rendszerint mozgássérültek, s amint hazakerülnek a kórházból, gondot okoz számukra a bejárás, a kezelés folytatása. Mind a felnőtteknél, mind a gyerekeknél kezelünk még krónikus, vagy hosszantartó rekedtséget is. A gyerekek általában akkor erőltetik túl a hangjukat, ha hangos kollektívában vagy családban nőnek, s ezt próbálják meg túlkiabálni, illetve ha olyan természetűek, hogy gyakran próbálnak a hangjukkal valamit elérni. A felnőttek közül főként a hivatásos beszélők keresnek fel ilyen panasszal bennünket, például a pedagógusok, akik mindennap koptatják a hangjukat, és sok esetben nem heverik ki a megfázásból adódó rekedtséget. Ha már a hivatásos beszélőknél tartunk, feltétlenül el kell mondanom, hogy a pedagógiai főiskolákon, az óvónőképző középiskolákon és a színművészetin alapvető követelmény, hogy a jelentkező ne legyen beszédhibás. Sajnos az iskolák ezt nem jelzik időben, csak amikor felvételire hívják a fiatalokat. Ezért feltétlenül szükséges, hogy a jelentkezők már jóelőre felkeressék a logopédust, mert sokan nem is tudatosítják beszédhibájukat és egy 18–20 éves embernél a rögzült beszédhibákat már nem lehet egyik napról a másikra orvosolni. Az ilyen pályára készülők még abban az esetben sem jönnek hozzánk hiába, ha kimondottan nem észlelhető náluk hiba, nekik is szolgálhatunk néhány jótanáccsal.

• **Milyen a logopédus együttműködése az iskolákkal, óvodákkal és az egészségügyi szervekkel?** — Ami az iskolákat és az óvodákat illeti, sok esetben ők küldik hozzánk a szülőket a beszédhibás gyerekkel, ha pedig egy osztályban több a beszédhibás, megkérnek bennünket, hogy látogassunk el hozzájuk. Szorosan együttműködünk az orvosokkal és egyéb egészségügyi szervekkel is.

(Folytatása következik)

Kulacs Zsuzsa

Munkánk szempontjából az

Ha péntek, akkor — hóhér, pellengér és szégyenketrec

A KOMÁROMI PÉNTEKÖSÖK

(Folytatás az előző számból)

Amint a szomszédok a nyájas szókat hallották — komáromi szokás szerint — a sövényből egyszerre négy–öt asszony vigyázó feje előtűnt. Ágota mit sem tudván a leskelődőkről, Beczkói Gyurival a házba ment. A szomszéd Tóth Sára ekkor lélekszakadva rohant a községházára, s a nagy esetről hírt tett a tömlöctartónak. Ez aztán a legényt azonnal megfogta. A szerelmes pár a bírák elibe kerülvén, Ágota őszintén megvallotta, hogy a szerelemre volt ugyan akaratja, de a bűnt el nem követte. Bár a beszedett tanubizonyságok sem raktak rá semmi bizonyos bűnt, a bírák csupán a gyarló gyanuság alapján ilyen törvényt mondtak a fejére: bár homályos a dolog, Ágota pénteken a prédikáció alatt a pellengérben legyen. Aztán a hóhér üssön tizenhatot rája és búcsuztassa ki a városból tizenkét mérföldre. Ha ennél közelebb a város táján megfogják, fejét veszik, vagy a Dunába vetik.

Ezeknél súlyosabb esete akadt a szegény Kun Pannának. Azzal vádolták őt, hogy a varázsláshoz tudott, s hogy büvöléssel és bájolással szerelemre hajtotta a legényeket. Az egyik tanu — a bírák leírhatatlan rémülésére — azt a vallást tette, hogy őt Kun Panna varázsló kutya képiben megveszteti. A másik tanu abban látta a boszorkányságot, hogy tőle péntölös üngöt kért. Az egyik szerint Panna néki azt ígérte, hogy ha a füvek kigyünnek, meggyógyítja. A másik szerint, akiket Panna orvosolgatott „magokon esett nyavalyák miatt heptikálni láttatnak." Akadt olyan tanu is, aki hite szerint vallotta, hogy Panna „kutya képiben egy éjjel reá ment és megveszté". Az ördög mesterségét látták abban is, hogy az egyik tanu, amikor Panna küszöbét átlépte, a lábát kificamította. A bírák uraimék súlyos esetnek vették azt is, hogy Panna a szomszédasszonyát zsírfogni megtanította.

A beszedett bizonyságok világosságot gyújtottak a bírák uraimék fejében. Kun Pannát tehát, mint embervesztőt, kinek tudós hatalma vagyon mások megrontásában, elsőben csigára (megkínzásra), azután fejvételre ítélték 1661–ben.

(Folytatása következik)

Dr. Takáts Sándor

A jelenlétükhöz szoktatnak bennünket?

AZ UFO–JÁRÁS FOLYTATÓDIK

Talán nem múlt el a nyáron olyan hét, hogy olvasóinktól, ismerőseinktől ne kaptunk volna egy–két híradást az éjszakai égbolton látott jelenségekről. Ezek megnyilvánulásának sokasága szinte zavarba ejtő. A kisebb–nagyobb tűzgömbökön kívül láttak hagyományos csészealjra, szivarra, és félgömbre emlékeztető repülő testeket, nem szólva olykor nehezen leírható, máskor folyamatosan változó színükről, különös mozgásukról. Sokan megfigyeltek ilyen jelenséget a pati fürdőből, míg Komáromban mindenekelőtt az I. és II., a Bástya lakótelepről és nemkülönben a Bauring lakóházak térségéből sokasodtak az észlelések. Ez alkalommal két megfigyelő leírásának szorítottunk helyet.

T. E. az első lakótelepen házmester: „Meg kell mondanom, hogy nem hiszek az ufókban, illetve jómagam is a „hiszem, ha látom" elvet vallom. Annál is inkább zavarba ejt az a „valami", amit többedmagammal, ha jól emlékszem augusztus 26–án láttam. Egy bizonyos – nem repülőgép volt. A rekkenő hőség miatt este kint ültünk a padon és beszélgettünk. Fél tíz körül erősen fényló testre lettem figyelmes a II. lakótelep irányában. A tányérra, illetve csészealjra emlékeztető testet lilás, sárga különös fény övezte. Többen is megfigyeltük más–más helyről, illetve szögből. Egyesek kupolára emlékeztető, ablakokkal ellátott kabint is látni véltek rajta. A repülő test lassú méltósággal előre, hátra mozgott anélkül, hogy megfordult volna. Mintegy négy–öt percig tartott az egész. Azokban a napokban, hetekben a húgom és barátnőm édesanyja is látott éjszaka az Építők utcájából a Bauringok irányában különös fényt, illetve erős fénnyel világító testet."

M. K. Komárom: „A Bástya lakótelepen lakom. Júliusban, a napra már nem emlékszem, este 11 óra tájban a vasúti töltés irányában, magasan a látóhatár fölött rózsaszínű fénnyel pislogó repülő test haladt. Meg–megállt, majd folytatta útját. Amikor megállni látszott, a színe lilaskékre változott. Egyszer csak a föld felé felvillant egy erős fénykúp, mint amikor vakuval fényképeznek, s az egész jelenség eltűnt. Augusztus elején ugyancsak késő este és ugyanazon a helyen egy jól kivehető, szivar alakú tárgy repült egyenletes sebességgel, amelynek a hátuljából fény áradt. A múlt héten pénteken, szeptember 25–én reggel hét órakor a Bástya lakótelepi lakásomból az autóbuszmegálló felé igyekeztem, amikor a Bauring lakótelep irányában egy fordított félgömbre emlékeztető testet láttam lebegni, amelynek felső részén 4–5 piros fény villogott folyamatosan körben. Hosszú perceken át figyeltem az egészet."

N. I.

Túl sokan voltunk ahhoz, hogy mindannyian tévedjünk...

Furcsa fényjelenség

Szinte nincs olyan nap, hogy az ember lépten–nyomon ne hallana valamilyen furcsa jelenségről, tapasztalásról. Az esetek java részére van logikus magyarázat, viszont sok az olyan talányos eset, amikor a megfigyelők tanácstalanok a látottak miatt. Ilyen esetről számolunk be M. Ilona elbeszélése alapján.

— Még augusztus utolsó hetében történt, hogy egy pénteki napon pár kilométerre voltunk Gútától egy ismerős családdal. Gyönyörű, meleg éjszaka volt, csodálatosan tiszta éggel. Megannyi apró gyémántként ragyogtak a csillagok. Már késő éjszaka volt, amikor a társaság legfiatalabb hölgy tagja, egy 12 éves kislány arra kérte a felnőtteket, mutassák meg neki a Göncöl–szekeret. Férjem vállalkozott rá, megmutatta a Göncölt, néhány további ismertebb csillagképet, no meg a fénysűrűségével is lenyűgöző Tejutat. Kevesen tudják, hogy este 10 és 11 között „odafent" olyan forgalom van, mint egy belvárosban. A kislány, no meg mi, felnőttek is egymásnak mutogattuk a helyzetjelző–fénnyel világító repülőgépeket, sőt sikerült megfigyelnünk néhány „szépen világító" mesterséges holdat is, amint éppen pályájukat járták. A kislány is boldogan talált egy ilyen „kiskozmoszt", amit azután együtt figyeltünk. S ekkor ért bennünket egy meglepetés. A mi kis műholdunk önállósította magát. Időközönként, sebességét megtartva letért pályájáról, furcsa, hegyesszögű „kanyarokat" írt le az égbolton. Valamennyiünkbe belehasított a felismerés: ez műhold, valami más. Szinte ugyanabban a pillanatban Csörgő fölött kigyulladt egy sárga fény, amely egy helyben lebegett, s perceken át furcsa fényt árasztott. Világító rakéta nem lehetett, mert átmérője annál nagyobb volt — mint egy ötkoronás érme — annak ellenére, hogy legalább három kilométernyi távolság választott el bennünket. Mondanom sem kell, hogy ezek után sürgősen összepakoltunk és hazamentünk.

Szeptember 27–én, vasárnap este fél hétkor az őszi időszámítás miatt már sötét volt az égbolt. Az udvar takarítását végeztük, amikor a férjem rámszólt: — Akarsz látni ufót?

Meghökkentem, de amikor felnéztem az égre, már láttam, hogy valóban furcsa „csillag" mozog az égbolton. A látóhatár fölött mintegy harmincfokos szögben fényes csillag haladt, ami nem lehetett repülőgép, ugyanis ez a fénypont időről–időre megállt, majd kissé kacsázó imbolygással folytatta útját. A fénypont kb. Kamocsa és Szímő légterében haladhatott, s Nagysziget felé tartott. Sajnos nem tudtuk tovább figyelni, mivel az ártéri erdők fái már eltakarták. Szívesen fogadnám viszont szakember magyarázatát a látott fényjelenségekről...

M. I.

Gyermekszépségverseny '92

Mai számunkban megkezdjük a pályázatunkra beküldött fényképek közlését. A gyermekekre úgy szavazhatnak olvasóink, hogy a számukra legkedvesebb, legaranyosabbnak tűnő csöppség fényképét kivágják az újságból, majd borítékban elküldik szerkesztőségünk címére. Az első és második kategória győztesei azok lesznek, akikre a legtöbb szavazat érkezik. Egy–egy apróságra egy borítékban több szavazat is beküldhető!



MURA VIKTOR
5 éves



IVICSICS ANETT
4 éves



TÓTH ZSUZSANNA
5 éves



TÓTH ÁKOS
3 éves



SZABÓ IGOR
5 éves



KARAFFA KATALIN
4 éves



DÖME ARNOLD
2 éves



TÓTH IRÉNKE
2 éves



GOMBAI KATALIN
1,5 éves



TAKÁCS PATRÍCIA
1 éves

Meg szeretné mutatni, mekkora kereskedelmi tehetség lakozik Önben?

Kérem, lehet!

Bérbevételre kínáljuk önnek következő üzemegységeinket:

- Centrál szálló Ógyallán
- az Izsai bevásárlóközpont iparcikkeket árusító részlege
- vegyesáru és vendéglő Véken (egy épület)
- a Corona vendéglő Bátorkeszin.

Érdeklődni lehet a 624 86-os komáromi telefonszámon, vagy személyesen a Jednota f. sz. központjában, Homola Mihály mérnöknél.

Nos, megpróbálja?

APRÓHIRDETÉS

• **Volt hadifoglyok figyelem! Magyarországi jogi képviseletet és ügyvédi munkát vállalok.** Dr. Perczel Balázs ügyvéd, Komárom, Tichá u. 7., telefonszám: 0819/61 608. Félfogadás helyben, kedden és csütörtökön 9 és 11 óra között.

• **Eladó** jó állapotban lévő pozón. Érdeklődni lehet munkaidő után a 633 08–as telefonszámon.

• **Eladó** jó állapotban lévő betonkeverő. Érdeklődni lehet 20 óra után a 62 638–as, napközben pedig a 69 342–es komáromi telefonszámon.

• **Eladó** négyhónapos GoldStar távirányítású színes televízió 9 500 koronáért, orosz színes televízió beépített Pal/Secam rendszerrel 5000 koronáért. Érdeklődni lehet 17 és 19 óra között a 608 40–es komáromi telefonszámon, illetve az alábbi címen: Lakatos Sándor, Petőfi u. 6/14, Komárom.

• **Bérelnék Komáromban** 2–, vagy 3–szobás lakást. Ajánlataikat munkaidő alatt a 0819/602 41–es telefonszámra kérem.

• **Elcserélem** komáromi hetedik lakótelepi, felújított, egyszobás (nem különálló konyhával), erkélyes állami lakásomat kétszobásra, esetleg kis háromszobásra. Az ajánlatokat a Dunatáj szerkesztőségébe, a 602 41–es telefonszámra kérem.

• **Eladó** Solton Chorus 50 típusú erősítő (6500), Super Star gitár kemény tokkal (3000), metal gitár efekt (2200). Jelige: megegyezünk. Érdeklődni lehet 17 és 19 óra között a 608 40–es komáromi telefonszámon, illetve az alábbi címen: Lakatos Sándor, Petőfi utca 6/14, Komárom.

• **Eladó** egy régebbi típusú gázkályha. Érdeklődni lehet a következő címen: Komárom, Sugár utca 47.

• **Eladó** háromszobás, erkélyes szövetkezeti lakás a VII. lakótelepen Komáromban (7. emelet). Érdeklődni lehet a 614 18–as telefonszámon.

• **Eladó** bécsi mechanikájú hangverseny zongora. Érdeklődni lehet a 931 136–os csallóközaranyosi telefonszámon.

• **Eladó** 140x200 cm–es 100–éves horgolt terítő. Ár megegyezés szerint. Érdeklődni lehet 20 és 22 óra között a 0819/632 35–ös telefonszámon.

• **Eladó** Zöldálláson a 33–as házszám alatt 21 áras kert, amely családi ház építésére is alkalmas. Víz és villany bevezetve. Ár megegyezés szerint. Cím a szerkesztőségben.

• **Felveszünk** raktárgazdálkodási munkaerőt. Jelentkezni lehet a 0819/608 13–as telefonszámon.

• **Eladó** Komáromban a Bástya lakótelepen egy 3–szobás, II. emeleti szövetkezeti lakás. Érdeklődni lehet a 4540–es komáromi telefonszámon.

• **Eladó** Opál típusú nappali szobabútor. Érdeklődni lehet a 0818/2357–es telefonszámon.

• **Eladó** barna színű Liberta babakocsi. Érdeklődni lehet a 0819/490 74–es telefonszámon, vagy Komáromban, a Budovateľská 52/5 címen.

• **Eladó** egyéni kivitelezésű 2–ajtós, sok polcos rakodószekrény. Gyermekszobába is alkalmas. Érdeklődni lehet 16 és 22 óra között a 0819/611 75–ös telefonszámon.

ÉPÍTKEZŐK FIGYELMÉBE AJÁNLJUK!

A komáromi Jednota f. sz. ismét segítő kezet nyújt önöknek!

Jelentős árengedménnyel a következő építőanyagokat kínáljuk:

- **különböző méretű ablakok** – 1 020 koronától 2 880 koronáig
- **különböző méretű mahagón ajtók** – 810 koronától 1 300 koronáig
- **parketta** – 150 korona/négyzetméter (az eredeti ár 350 korona)
- **DTD deszka** – 19 és 37 korona között négyzetmétere
- **préselt farostlemezek** – 10–től 25 koronáig négyzetmétere (eredeti ára 65–115 korona)
- **szololit** – 10 korona/négyzetméter (eredeti ára 24,70 korona)
- **bútoranyag** – 20 korona/négyzetméter (eredeti ár 100,30 korona)
- **gerendák** (13x13x2000) – 200 korona/köbméter (eredeti ára 4 050 korona)
- **fűrészáru** (5x5000) – 2000 korona/köbméter (eredeti ára 3 241,20)
- **mennyezeti panelok különféle méretben** – 300 és 1500 korona között darabja (átlag 40–50 százalékos engedmény)
- **különféle méretű talajcsempék** – 150 és 240 korona/négyzetmétere (40–50 százalékos engedmény)
- **márványlapok** (50x40) – 300 korona/négyzetméter (eredeti ára 482 korona)
- **kétlyukú tégla** – 4,40 korona/darab
- **kétféle üvegcserép** – 4 és 10 korona/darab
- **holland cserép** – 10 korona/darab
- **hordós aszfalt** – 1,20 korona/kg (eredeti ára 2,40 korona)
- **hullámos PVC fedőelem** (100x150) – 150 korona/négyzetméter (eredeti ára 350 korona)
- **hullámos üveglaminát** (105x250) – 70 korona/négyzetméter (eredeti ára 110 korona)
- **építkezési állványok** – 475 korona/darab (eredeti ára 1 050 korona)
- **horganyzott pléhből készült tetőfedőanyag** (40x40) – 12,50 korona/darab (eredeti ára 49 korona)
- **betonoszlopok** – 49 korona/darab (eredeti ára 76 korona)
- **kerítéselemek** – 100 korona/darab (eredeti ára 315 korona)
- **vezérdrót** (1,6 mm) – 6,50 korona/kg
- **novodurcsövek** – 8 korona/méter
- **duralumínium szerelvények** – 65 korona/darab (eredeti ára 115 korona)
- **laposvas** (70–80 mm) – 3 korona/kg (eredeti ára 8 korona)
- **kútszivattyú** – 100 korona/darab
- **csempe** különböző méretben – 90–től 120 koronáig

továbbá

- **napellenzős zsalu** – 200 korona/négyzetméter

Érdeklődni lehet a Jednota központjában (Komárom, Petőfi u. 7) Árgyusi Imrénél és Ódor László mérnöknél a 624 88–as telefonszámon vagy közvetlenül az építőanyag–telepeken:

Nemesócsa (Pusztay I.) – telefonszám 961 07
Komárom (Szabó V.) – telefonszám 614 11
Ógyalla (Nárožný F.) – telefonszám 23 54

Szövetkezetünk mindig a fogyasztók szolgálatában áll!

HOROSZKÓP

Október 3–tól 9–ig

VÍZÖNTŐ (I. 21. — II. 20.) Úgy érzi, egy kis flört, egy apró kaland igazán nem nagy bűn. Hétvégére mégis lelkiismeretfurdalása lesz, s szégyelli a történteket. Munkahelyén most meglehetősen kemény hatalmi harc dúl, jó lenne, ha a háttérben maradna, és csöndes szemlélőként kivárná, hova fejlődnek az események.

HALAK (II. 21. — III. 20.) A világ minden bosszúságára, kellemetlenségére egyetlen gyógyírt ismer, a szerelmet. Bosszantja, hogy senki nem kíváncsi a véleményére, pedig talán előbbre vihetné a dolgokat. Sértettségében akkor is hallgat, amikor pedig valaki tanácsért fordul önhöz.

KOS (III. 21. — IV. 20.) Tetteit vágyai vezérlik. Hagyja magát a szívére, s nem fog rosszul járni. Ha úgy érzi, jelenlegi munkája nem elégíti ki, bátran változtasson. Ne várjon ajánlatra, inkább nézzen körül, hol van önnek megfelelő hely.

BIKA (IV. 21. — V. 20.) Felkeltette valakinek az érdeklődését, lehet, hogy akaratán kívül. Ne adjon rögtön kosarat, előbb ismerje meg az illetőt. Teherbíró képessége határtalan. Ha nem elég óvatos, lesz, aki megpróbálja kihasználni és a saját teendőit önre testálni.

IKREK (V. 21. — VI. 21.) A héten azon kapja magát, hogy a másik nem képviselői rendkívül előzékenyek, s többen is szívesen közelednének. Kedvező az alkalom, hogy rendet teremtsen maga körül, rendezze tartozásait és lezárjon néhány régi ügyet.

RÁK (VI. 22. — VII. 22.) Partnere egy kicsit több önállóságot szeretne magának. Engedjen neki önálló programokat, ettől még nem dől össze a kapcsolatuk. Közvetlen munkatársával vitája támad, amit legjobb, ha azonnal tisztáznak, mert a vélt vagy valós sérelem miatti önmarcangolás rontja munkakedvét.

OROSZLÁN (VII. 23. — VIII. 23.) Újra és újra azon kapja magát, hogy olyasvalakiről ábrándozik, aki közvetlen közelében él ugyan, de máshoz tartozik. Egy elmulasztott határidő, vagy elfelejtett megbeszélés miatt egész héten lelkiismeret–furdalása lesz.

SZŰZ (VIII. 24. — IX. 23.) Sok új ismeretséget köt ezekben a napokban, s nem is titkolja, hogy abban reménykedik, köztük végre megtalálja a megfelelő társat. Ha viszont már van valakije, benne igyekszik új vonásokat felfedezni. S nem sikertelenül.

MÉRLEG (IX. 24. — X. 23.) A féltékenység ugyan nem kenyere, de ezekben a napokban mégis erőt vesz érzésein. Szeretné tudni, partnere kivel találkozik, mit csinál, amikor ön nincs vele. Erre azonban másoktól vár választ. Haszontalan dolgokra fecsérli idejét, s csak rövid határidejű feladatokba mer belevágni.

SKORPIÓ (X. 24. — XI. 22.) Néhány napra elhagyja a járt utat és új kalandba vág. Ráadásul olyasvalakivel, aki nem független. Munkahelyén igyekszik próbára tenni erejét, meglehetősen hazárd vállalkozásba kezd, kockáztatva ezzel eddigi biztonságát.

NYILAS (XI. 23. — XII. 21.) Békés időszak következik életében. Néhány meghitt óra a kedvesével, vagy családja körében teljesen kielégíti. Bosszantja mások lustasága, pontatlansága, s ennek hangot is ad.

BAK (XII. 22. — I. 20.) Mivel nehezen oldódik mások társaságában, kevés barátja van. Partnere, házastársa jelenti önnek a barátot is. Felébred önben a becsvágy, szeretné megmutatni feletteseinek, hogy többre képes, mint amivel megbízták.

MŰSORAJÁNLAT

SZOMBAT

Budapest 1

6.15 Falutévé, 6.30 A Reggel, 8.00 Közjáték, 8.05 Jó reggelt adj, Istenem!, 8.15 Cimboradélelőtt, 11.00 Szezám utca, 12.00 Tévémagiszter, 13.30 Panoráma, 14.00 LA SEPT, 16.05 A szórakozott professzor (amer.), 17.50 Magyar tragédia, 18.55 Ádám fiai, Éva lányai, 19.25 Esti mese, 20.00 Híradó, 20.30 Telesport, 20.40 Közjáték, 20.45 TV1 filmutazás, 20.50 Don Juan kalandjai (amer.)

Budapest 2

8.05 Gazdaképző, 8.40 Segítőtárs, 9.00 Cigánymagazin, 9.25 Naš ekran, 9.50 Unser Bildschirm, 10.15 A magyarországi kisebbségek asszimilációja, 10.45 Ecranul nostru, 11.10 Naša obrazovka, 11.35 Híres erdélyi prímások, 11.55 Sorstársak, 12.10 Família Kft., 12.50 Maratoni koncert, 13.25 A Spree kalózai (német), 14.00 G. I. Joe kommandó, 14.25 Dixie–hajó, 15.00 A szent tehén, 16.00 Lámpák mögött, 16.30 Az állatok védelmében, 16.50 Nézze meg az ember!, 16.55 Hogyan legyünk hatékonyak?, 17.20 Hupikék törpikék, 17.45 Én táncolnék veled, 18.00 Knight Rider (amer.), 19.05 Száguldó falka, 20.40 Telesport, 21.00 Budapesti Őszi Fesztivál, 22.00 Esti egyenleg, 22.20 Időjárás, 22.30 Burleszk–buli, 22.45 48 óra (amer.)

Pozsony 1

8.15 A nap percei, 8.20 Műsorismétlések, 10.40 Vetélkedő gyeerekeknek, 12.30 Dokumentumfilm, 12.55 A Boyard erőd kulcsa, 15.10 A nap percei, 15.20 A sportstúdió műsora, 18.10 Ötletek, 19.10 Mese, 19.30 Tévénapló, 20.06 Benny Hill show, 20.35 Berlini divat, 20.55 Rejtett kamerával, 21.40 Sporthírek, 21.55 Gyógyítás sokkal (francia), 23.20 Zenés műsor

Pozsony 2

8.30 Műsorismétlések, 12.20 Hírek, 16.00 Ifjúsági vetélkedő, 17.05 Dokumentumfilm, 18.00 Mese, 18.15 Természetfilm, 19.00 Híradó, 19.21 Elválaszthatatlan barátok, 20.40 Publicisztika, 21.30 Időszerű események, 22.10 Filmújdonságok, 22.35 Dzsesszmuzsika

Bécs 1

9.00 Hírek, 9.05 9xAusztria, 9.30 A holnap cirkusza, 10.30 James Bond, 12.30 Halló, Ausztria – halló, Bécs!, 13.00 Hírek, 13.10 Rólunk van szó, 13.35 Minden jóra fordul, 15.25 Mágikus percek, 15.30 Boule és Bill, 15.35 Gumimacik, 16.00 Gyermekwurlitzer, 17.00 Minihírek, 17.10 Gyerekmagazin, 18.00 Hírek, 18.05 Alpok–Duna–Adria, 18.30 MacGyver, 19.30 Híradó, 20.00 Sport, 20.15 Aki át mond, 22.00 Arany lányok, 22.25 Sport, 23.05 Nick, a gyilkos

Bécs 2

14.10 Művészlexikon, 14.15 Nemzetközi hegedűverseny, 15.30 Glenn Gould, 16.00 Tisztelt ház, 17.00 A kedves család, 17.45 Ki akar engem?, 18.00 Labdarúgás, 19.00 Tartományi élet, 19.30 Híradó, 20.00 Kulturális magazin, 20.15 Egyik ember annyi, mint a másik (amer.), 21.50 Sidney Poitier üdvözlése, 23.15 X–Large

A Szlovák Rádió magyar adásának műsora

8.00 Szombat délelőtt, 10.00 Hírek, 10.05 Útkereső, 10.15 Világosság, 10.45 Tallózó, 10.55 Az iskolások műsora, 11.25 Helyesen szlovákul, 11.30 Nagymesterek minatűrjei, 12.10 Pop–Mix, 13.00 Új–Hullám–Hossz, 14.00 Oprettről–operettre, 14.40 Figyelő, 15.20 Népszerű felvételek, 16.00 Köszöntő, 17.00 Napi krónika, 17.30 Népszerű dallamok műsorzárásig

VASÁRNAP

Budapest 1

6.40 Falutévé magazin, 7.25 Hagyd aludni a mamát és a papát!, 7.50 Így szól az úr!, 8.00 Kávé habbal, 8.30 Vasárnapi turmix, 11.00 A jövő cirkusza, 12.15 A titok, 13.00 Fanfár, 13.30 Klip–percek, 14.05 Zürichi páncélterem (német), 14.55 LA SEPT, 15.45 Mini klipmix, 16.00 Van benne valami, 16.40 Örömhír, 17.00 Walt Disney bemutatja, 18.45 Góóól, 19.30 A HÉT, 20.30 Telesport, 20.40 Budapesti Művészeti Hetek, 21.05 Zelig (amer.), 22.30 Nulladik típusú találkozások, 23.10 25 éves a MET

Budapest 2

7.00 Napra–forgó, 9.05 Zsebtévé, 9.35 Észbontó, 9.55 Vargha Balázs tizenhárom fabulája, 10.21 Van 5 perce?, 10.30 Kánon, 11.00 Nemzetközi kerékpárverseny, 12.10 Mi történt a jövő héten?, 12.20 Cigányzene a Citadella étteremből, 12.35 Gazdaképző, 13.05 Sorsok, 13.45 Szlovákia műemlékei, 14.00 Madárlesen Ausztráliában, 14.55 Melyiket a 3 közül?, 15.30 Nádi szélben (magyar), 16.45 K + P, 17.05 Egyházzenei Fesztivál, 18.05 Soros Fesztivál a Merlinben, 18.30 Delta, 19.00 Família Kft., 19.35 Brenda Starr (amer.), 21.10 Szülőföldem: Balaton–felvidék, 22.13 Telesport, 22.55 Mike Oldfield–koncert

Pozsony 1

8.45 Kuko és a gyerekek, 10.05 Objektív, 10.35 A Športka számainak húzása, 11.00 Kis Pitaval a nagyvárosból, 12.40 A héten történt, 13.45 Dokumentumfilm, 15.20 Sportstúdió, 18.00 Walt Disney bemutatja, 19.10 Mese, 19.30 Tévénapló,20.06 Tutovka, 20.45 Észak és dél, 22.45 Olimpiai krónika, 23.25 Hírek

Pozsony 2

8.15 Hírek, 8.20 Nyelvleckék, 11.20 Hangverseny, 13.05 Magyar nyelvű magazin, 14.40 Kék királyság, 15.45 Filmmúzeum, 17.10 Folklórfesztivál, 18.00 Mese, 19.00 Híradó, 20.05 Pozsonyi Zenei Ünnepségek 1992, 21.30 Időszerű események, 21.55 Egy asszony meg a lánya

Bécs 1

9.05 Vigyázat, kultúra!, 10.15 Új–Guinea, 11.00 Sajtóóra, 12.00 Pillantás a hétre, 13.00 Hírek, 13.10 Család minden mennyiségben, 13.35 Kalifornia császára, 15.30 Octopus–vállalkozás, 16.10 Daktari, 17.00 X–Large, 18.30 MacGyver, 19.30 Híradó, 19.48 Sport, 20.15 Krumpli mártással, 21.10 A Herrmann fivérek Mozart–rendezése, 23.10 Dokumentumfilm

Bécs 2

10.30 Az ördög jobb és bal keze (olasz), 12.30 Oldalpillantások, 13.00 Haza, idegen otthon, 13.30 Születésnapi buli, 15.00 Pingvinek, 17.15 Idősek klubja, 18.00 Család minden mennyiségben, 18.30 Ausztria–kép, 19.30 Híradó, 20.15 Tetthely, 21.50 Hírek, 22.05 Felix angyala, 22.55 Sógorok, sógornők (francia)

A Szlovák Rádió magyar adásának műsora

8.00 Hírek, 8.10 Barokk zene, 8.30 Világosság, 9.00 Kölyökvilág, 9.30 Mese, 9.45 Játszik és énekel a Manhattan együttes, 10.00 Hírek, 10.05 Rock and roll felvételek, 10.35 Arcélek, 11.00 Irodalmi mozaik, 12.00 Hírek, időjárás, 12.10 Fiatalok stúdiója, 14.00 Fáklya, 14.40 Operaslágerek, 15.00 Szívesen hallgattuk, 16.00 Hírek, 16.05 Köszöntő

HÉTFŐ

Budapest 1

5.40 Falutévé, 6.00 A Reggel, 8.05 A Financial Times heti üzleti híradója, 8.30 Közjáték, 8.35 Napközi, 9.00 Walt Disney bemutatja, 10.45 Játék, 12.00 Hírek, 12.05 Képújság, 17.00 Délutáni egyenleg, 17.10 Megveszem ezt a nőt, 17.35 Képújság, 17.40 Kárforintok, 17.50 Pénzvilág, 18.00 Kalendárium, 1992, 18.45 Veletek vagyok mindennap, 18.55 Napközi, 19.15 Bűvös hatos, 19.35 Engedjétek hozzám!, 19.40 Esti mese, 20.00 Híradó, 20.30 Telesport, 20.40 Lenkey tábornok, 21.55 Közjáték, 22.05 W. A. Mozart: Figaro házassága (operafilm)

Budapest 2

15.00 Parlamenti Napló, 17.00 Műsorismertetés, 17.05 Hírek, 17.10 Zeneiskolások muzsikálnak, 17.25 Dominó, 17.45 Regionális híradó, 18.00 Híradó, 18.20 A könyvek könyve, 18.45 Hatoslottó–sorsolás, 19.00 Matt 13 lépésben (német), 19.30 A boldog család (NSZK), 20.20 Emlékmű töredékekből, 20.40 Telesport, 21.00 Stúdió '92, 22.00 Esti egyenleg, 22.20 Időjárás, 22.25 Napzárta előtt, 22.45 ENTER, 23.15 Sweet Honey in the Rock a Pori Jazz '91 fesztiválon

Pozsony 1

8.30 A nap percei, 8.35 Műsorismétlések, 15.25 Körend, 17.00 A nap percei, 19.10 Mese, 19.30 Tévénapló, 20.05 Tévéjáték, 21.30 A hét csodám, 22.00 Rendőrségi magazin, 22.25 Események, kommentárok

Pozsony 2

8.45 Műsorismétlések, 16.20 Rajzfilm, 17.30 Népi zenekarok műsorából, 18.00 Mese, 18.10 Kozmikus kalandok, 19.00 Híradó, 19.21 Mámor, 21.00 Dokumentumfilm, 21.30 Időszerű események, 22.35 Francia zene

Bécs 1

9.00 Hírek, 9.30 Ausztria–kép, 10.00 Család minden mennyiségben, 10.30 Gasparone, 12.00 Tisztelt ház, 13.00 Hírek, 13.35 Sinha Moca, 14.00 Állatmenhely, 14.45 A világ villamosai, 15.05 Nils Holgersson, 15.30 Antanténusz, 15.50 Black, a fekete villám, 16.15 Villámhárító, 16.30 Ding–dong, 17.00 Minihírek, 17.10 Wurlitzer, 18.00 Hírek, 18.05 Rólunk van szó, 18.30 MacGyver, 19.30 Híradó, 20.00 Sport, 21.25 Miami Vice, 22.10 Filmújdonságok, 22.40 Forró könnyeimmel

Bécs 2

16.25 Művészlexikon, 16.30 Dokumentumfilm, 17.30 Hársfa utca, 18.00 Család minden mennyiségben, 18.30 Szívem csücske, 19.00 Tartományi élet, 19.30 Híradó, 20.00 Kulturális magazin, 20.15 A keresztapa, 21.00 Újdonságok a moziban, 21.15 Teleszkóp, 22.00 Hírek, 22.30 Fejek

A Szlovák Rádió magyar adásának műsora

14.00 Hírek, 14.30 Tini–Tonic, 15.00 Hírek, 15.30 Stúdióbeszélgetés, 16.00 Hírek, 16.30 A jogász válaszol, 17.00 Napi krónika, 17.30 Gyorsvacsora

OKTÓBER 3-TÓL 9-IG

KEDD

Budapest 1

5.40 Falutévé, 6.00 A Reggel, 8.05 A kerecsensólyom, 8.30 Közjáték, 8.35 Napközi, 9.00 Nyeregben vagyunk (NSZK), 10.00 Friderikusz–show, 11.20 Játék, 17.00 Délutáni egyenleg, 17.10 Megveszem ezt a nőt, 17.40 Képújság, 17.50 Pénzvilág, 18.00 Szószóló, 18.20 Átmenet, 18.45 Napközi, 19.20 Kárforintok, 19.35 Esti mese, 20.00 Híradó, 20.30 Telesport, 20.40 Egy fiú a vadonban (brit), 21.35 Közjáték, 21.45 Aktuális, 22.10 Calcio

Budapest 2

10.00 Parlamenti Napló, 16.00 Műsorismertetés, 16.05 Hírek, 16.10 Korforduló, 16.30 Nem csak zöldség, 16.50 Prizma, 17.20 Közlemények, 17.25 Dominó, 17.45 Regionális híradó, 18.00 Híradó, 18.20 Pif és Herkules, 18.40 Telesport, 19.05 Az 1848/49–i magyar forradalom és szabadságharc emlékhelyei, 19.55 Októberi gyertyák, 20.15 Helló, világ!, 21.00 Létkérdések, 22.00 Esti egyenleg, 22.20 Időjárás, 22.30 Szováthy Éva (magyar)

Pozsony 1

8.00 Műsorismétlések, 15.30 A nap percei, 17.30 Rhytmick, 18.40 Főzök, főzöl, főzünk, 19.10 Mese, 19.30 Tévénapló, 20.05 Az agyaggalamb repülése, 21.40 Halló, zene, 22.20 Események, kommentárok, 22.55 Az 1000 tó rallye

Pozsony 2

8.30 Műsorismétlések, 16.50 Kontaktus stúdió, 18.00 Mese, 18.10 Kozmikus kalandok, 19.00 Híradó, 19.21 Az Elán együttes műsora, 20.20 Természetfilm, 21.30 Időszerű események, 22.05 Az Achille Lauro hajó elrablása (olasz)

Bécs 1

9.00 Hírek, 9.30 Iskolatévé, 10.00 Család minden mennyiségben, 10.30 Egyik ember annyi, mint a másik, 12.05 Sport, 13.00 Hírek, 13.10 Rólunk van szó, 13.35 Sinha Moca, 14.45 A holnap mesterei, 15.05 Közvetítés egérrel, 15.30 Antanténusz, 15.50 Black, a fekete villám, 16.15 Környezetvédelem, 16.30 Játék, 17.00 Minihírek, 17.10 Wurlitzer, 18.00 Hírek, 18.05 Rólunk van szó, 18.30 MacGyver, 19.30 Híradó, 20.15 Új–Guinea, 21.15 A menekülő ember, 22.50 Az utolsó kívánság, 0.25 Éjféli telefonáló

Bécs 2

16.30 Művészlexikon, 16.35 Iskolatévé, 16.50 Hétköznapok, 17.30 Tájékozódás, 18.00 Család minden mennyiségben, 18.30 Gaudimax, 19.00 Tartományi élet, 19.30 Híradó, 20.00 Kulturális magazin, 20.15 Népzene, 21.07 Külföldi tudósítások, 22.00 Híradó, 22.30 Klub 2

A Szlovák Rádió magyar adásának műsora

14.00 Hírek, 14.30 Pop–mix, 15.00 Hírek, 15.30 Stúdióbeszélgetés, 16.00 Hírek, 16.30 A jogász válaszol, 17.00 Napi krónika, 17.30 Gyorsvacsora

SZERDA

Budapest 1

5.40 Falutévé, 6.00 A Reggel, 8.05 Az elvadult ültetvény, 8.35 Napközi, 9.00 Nyeregben vagyunk (NSZK), 10.00 Miami Vice (amer.), 11.00 Játék, 11.15 Baba–ház, 12.00 Hírek, 17.00 Délutáni egyenleg, 17.10 Megveszem ezt a nőt, 17.35 Képújság, 17.40 Mini klip–mix, 17.50 Pénzvilág, 18.00 Most, 18.30 Kultúrfelelős, 18.45 Álljunk meg egy szóra!, 18.55 Napközi, 19.15 Cimbora, 19.35 Esti mese, 20.00 Híradó, 20.30 Telesport, 20.40 Lovejoy (angol), 21.35 Közjáték, 21.45 Krónika, 23.05 Mákvirágok

Budapest 2

16.45 Műsorismertetés, 16.50 Hírek, 16.55 Leon esete (angol), 17.25 Dominó, 17.45 Regionális híradó, 18.00 Híradó, 18.18 Zeneiskolások muzsikálnak, 18.35 Katts és kutyája, 19.05 Szahara (spanyol), 20.45 A tudomány határain, 21.15 Soros–napok a Merlinben, 21.45 A költészet percei, 22.00 Esti egyenleg, 22.20 Időjárás, 22.25 Napzárta előtt, 22.50 Álomszerelem (angol)

Pozsony 1

16.35 A nap percei, 17.25 Riporterek stúdiója, 18.40 Vagyonjegyes privatizáció, 19.00 Tévénapló, 20.05 Egy orvos naplója (francia), 21.10 Politika mindenkinek, 21.45 A Szabad Európa Rádió meghívására, 22.30 Események, kommentárok, 23.10 A szegény ember báránya

Pozsony 2

16.40 Fiatalok műsora, 17.45 Képzőművészeti nevelés, 18.00 Mese, 19.00 Híradó, 19.21 Az ünneplés, 21.30 Időszerű események, 22.05 Találkozás (japán)

Bécs 1

9.00 Hírek, 9.30 Iskolatévé, 10.00 Család minden mennyiségben, 10.30 Kalifornia császára, 12.10 Külföldi tudósítások, 13.00 Hírek, 13.10 Rólunk van szó, 13.35 Sinha Moca, 14.00 Állatmenhely, 14.45 Varázsdoboz, 15.05 Niklaas, 15.30 Bábjáték, 15.50 Black, a fekete villám, 16.20 Egyszer volt, 16.30 Heuréka!, 17.00 Minihírek, 17.10 Wurlitzer, 18.00 Hírek, 18.05 Rólunk van szó, 18.30 MacGyver, 19.30 Híradó, 20.00 Sport, 20.15 Öreg erdők éneke, 22.00 A modell és a zsaru, 22.45 A hangya filozófiája (osztrák)

A Szlovák Rádió magyar adásának műsora

14.00 Hírek, 14.30 Iskolások műsora, 15.00 Hírek, 15.30 Stúdióbeszélgetés, 16.00 Hírek, 16.30 Sport, 17.00 Napi krónika, 17.30 Gyorsvacsora

CSÜTÖRTÖK

Budapest 1

5.450 Falutévé, 6.00 A Reggel, 8.05 ZOOM, 8.35 Napközi, 9.00 Nyeregben vagyunk (NSZK), 10.00 Hollywood, 11.00 Játék, 11.15 Évgyűrűk, 12.00 Hírek, 17.00 Délutáni egyenleg, 17.10 Megveszem ezt a nőt, 17.40 Képújság, 17.50 Pénzvilág, 18.00 Menedzser Magazin, 18.45 Napközi, 19.05 XXL, 19.35 Esti mese, 20.00 Híradó, 20.30 Telesport, 20.40 Miami Vice (amer.), 21.40 Apropó: tudás, 22.40 Góóól, 23.15 O. M. Band

Budapest 2

16.35 Műsorismertetés, 16.40 Hírek, 16.45 Magyarországi néptáncok, 17.00 Újra PC ábécé, 17.10 Tipplista, 17.25 Dominó, 17.45 Regionális híradó, 18.00 Híradó, 18.20 A hangya utazása, 18.40 Telesport, 19.03 Régi szép vasárnapok (francia), 20.00 Körzeti tévéstúdiók műsora, 21.00 Össztűz, 22.00 Esti egyenleg, 22.20 Időjárás, 22.25 Campus '92, 23.05 És most mit játsszunk? (amer.)

Pozsony 1

15.45 A nap percei, 16.20 Felhúzott vitorlákkal, 17.30 Autósok, motorosok, 19.10 Mese, 19.30 Tévénapló, 20.05 Pozsonyi Zenei Ünnepségek, 22.20 Események, kommentárok

Pozsony 2

10.10 Hírek, 16.15 Kisfilmek gyerekeknek, 16.50 Kontaktus stúdió, 18.00 Mese, 18.10 Kozmikus kalandok, 19.00 Híradó, 20.10 Könyvmagazin, 20.25 Műsorajánlatok, 20.45 Televíkend, 21.30 Időszerű események, 22.15 Téma

Bécs 1

9.00 Hírek, 9.30 Országok és emberek, 10.00 Család minden mennyiségben, 10.30 Öreg erdők éneke, 12.15 Idősek klubja, 13.00 Hírek, 13.35 Sinha Moca, 14.00 Állatmenhely, 14.45 Természetfilm, 15.05 A dzsungel könyve, 15.30 Antanténusz, 15.50 Black, a fekete villám, 16.15 Gyerekklub, 17.00 Minihírek, 17.10 Wurlitzer, 18.00 Hírek, 18.30 MacGyver, 19.30 Híradó, 20.15 Zengő Ausztria, 21.30 A szarvasvadász (amer.), 0.30 Randevú

Bécs 2

17.10 Művészlexikon, 17.15 Dokumentumfilm, 18.00 A milliomos, 18.30 Ki kicsoda, 19.00 Tartományi élet, 19.30 Híradó, 20.00 Kulturális magazin, 20.15 Dokumentumfilm, 21.00 Filmújdonságok, 21.30 Vigyázat, kultúra!, 22.00 Híradó, 22.30 Irodalmi kvartett

A Szlovák Rádió magyar adásának műsora

14.00 Hírek, 14.30 Pop–mix, 15.00 Hírek, 15.30 Stúdióbeszélgetés, 16.00 Hírek, 16.30 Törvénymagyarázó, 17.00 Napi krónika, 17.30 Gyorsvacsora

PÉNTEK

Budapest 1

5.40 Falutévé, 6.00 A Reggel, 8.05 A Financial Times keleteurópai gazdasági híradója, 8.35 Napközi, 9.00 Nyeregben vagyunk (NSZK), 9.50 Lottósorsolás, 10.00 Dallas, 10.50 Játék, 11.20 Fűben–fában, 12.00 Hírek, 17.00 Délutáni egyenleg, 17.10 Az üzlet iskolája, 17.40 Képújság, 17.45 Pénzvilág, 18.00 Ablak, 18.55 Maradjatok meg szeretetemben, 19.00 Traffic Jam, 19.25 Parnasszus, 19.40 Esti mese, 20.00 Híradó, 20.30 Telesport, 20.40 Dallas, 21.40 Panoráma, 22.45 Nádas Péter: Takarítás

Budapest 2

15.15 Műsorismertetés, 15.20 Hírek, 15.25 Vakáció Peruban (francia), 16.25 Dominó, 16.40 Civil kurázsi, 17.05 Pop–reál, 17.25 Barkácsoljunk, 17.45 Regionális híradó, 18.00 Híradó, 18.18 Az én pici pónim, 18.30 Ördög nagymama, 18.55 Hétvégi ajánlat a TV2 műsorából, 18.05 A Tisza, 19.40 Ketten, 20.30 Hogy volt!, 21.20 Rock–pódium, 22.00 Esti egyenleg, 22.20 Időjárás, 22.25 Napzárta előtt, 22.45 Aladdin és a skodalámpa, 23.15 Végső visszaszámlálás (amer.)

Pozsony 1

15.35 A nap percei, 16.10 Fúvószene, 17.40 Dokumentumfilm, 19.10 Mese, 19.30 Tévénapló, 20.06 A Szépség és Denisa (amer.), 21.55 A világ ünnepei, 22.25 Események, kommentárok, 23.00 Megszállás 26 képben

Pozsony 2

9.30 Nyelvleckék, 16.15 Hupikék törpikék, 16.50 Publicisztika, 17.20 Rendőrségi magazin, 18.00 Mese, 19.00 Híradó, 19.21 Derrick (német), 20.50 A magányosság órája, 21.30 Időszerű események, 22.05 Az Achille Lauro hajó elrablása, 23.30 Hírek

Bécs 1

9.00 Hírek, 9.30 Iskolatévé, 10.00 Kalandorok, 10.30 Egyik ember annyi, mint a másik, 12.15 Dokumentumfilm, 13.00 Hírek, 13.35 Sinha Moca, 14.00 Állatmenhely, 14.45 A holnap mesterei, 15.05 Volt egyszer, 15.30 Antanténusz, 16.30 VIF–Zack, 17.00 Minihírek, 17.10 Wurlitzer, 18.00 Hírek, 18.05 Rólunk van szó, 18.30 MacGyver, 20.00 Sport, 20.15 Rendőrségi hírek, 21.35 Clevelandi indiánok (amer.), 23.25 Sport, 23.55 A sárga sír titka

Bécs 2

15.55 Művészlexikon, 16.00 A lehetetlen Pitt úr, 17.30 Állatmagazin, 18.00 A milliomos, 18.30 Nyereményjáték, 19.00 Tartományi élet, 19.30 Híradó, 20.00 Kulturális magazin, 20.15 Show–műsor, 21.15 Schilling, 22.00 Híradó, 22.30 Rövidfilmek, 0.25 Titkos becsület (amer.)

A Szlovák Rádió magyar adásának műsora

14.00 Eseménynaptár, 14.30 Tini–Tonic, 15.00 Hírek, 15.30 Stúdióbeszélgetés, 16.00 Hírek, 16.30 Hétvégi műsorainkat ajánljuk, 17.00 Napi krónika, 17.30 Gyorsvacsora

GRATULÁLUNK

Névnapjukon szeretettel köszöntjük

október 3–án Helga
október 4–én Ferenc
október 5–én Aurél
október 6–án Renáta
október 7–én Amália
október 8–án Koppány
október 9–én Dénes

nevű kedves olvasóinkat, valamint mindazokat, akik ezen a héten ünneplik születésnapjukat.

HÁZASSÁGOT KÖTÖTTEK

a komáromi városházán: Kesiar János és Böhm Johanna

az érsekújvári városházán: Kollárik Gábor és Mgr. Gyurko Mária, Vida József és Juhász Ivett, Dráfi Antal és Harcsa Magda, Paul Dusan és Bencze Erika

Gútán: Szabó Gábor és Jancsó Márta, Szépe Imre és Fűri Ilona

HALÁLOZÁS

Az elmúlt napokban örökre távoztak sorainkból: a gútai Mojžiš Irma (70 éves), a komáromi Bitter Ilona (45), a nemesócsai Balla Sándor (78), a komáromi Jančo József (73), a komáromi Gerhardt Erzsébet (83), az izsai Csizmár János (52), a komáromi Valent Károly (65), a komáromi Kubala Mária (70), a bogyai Bokor Imre (57), a komáromi Báthora Pál (76), a gútai Árgyusi Mária (82) és a füssi Bozsaki Júlia (65). **Emlékük megőrizzük!**

Murphy törvényeiből

• Az emberek és országok akkor cselekszenek majd ésszerűen, ha az összes többi lehetőséget már kimerítették.

• **Néha az emberevő is torkig van az emberekkel.**

• *A szépség mulandó, a csúnyaság megmarad.*

• **Akinek egy órája van, tudja, mennyi az idő. Akinek két órája van, sohasem biztos benne.**

• Ahhoz, hogy hitelt szerezz, először be kell bizonyítanod, hogy nem szorulsz rá.

• *Ha egy kérdés megtárgyalása több ülést igényel, az ülések idővel fontosabbak lesznek, mint maga a kérdés.*

sport

LABDARÚGÁS

A komáromi járási II. osztályú bajnokság hatodik fordulójában lejátszott hét mérkőzés közül háromban a vendégcsapat vonult le pontszerzőként a pályáról. A nemesócsaiak szerezték a legnagyobb meglepetést, akik Szentpéteren aratott győzelmükkel feljutottak a bajnoki táblázat második helyére.

A táblázat harmadik helyén álló Bátorkeszi csapata Nagykeszin aratott győzelmével jutott értékes két ponthoz, míg az újonc marcelházi tartalékegyüttes Ekelen szerzett pontot. A listavezető madariak odahaza győzték le a vendég búcsiakat.

A forduló eredményei:

Szentpéter — Nemesócsa 0:1 (vezette Berek), Nagykeszi — Bátorkeszi 1:2 (vezette Rozsnyó mérnök), Ekel — Marcelháza 3:3 (vezette Szabó), Madar — Búcs 2:0 (vezette Nagy), Szilas — Gúta B 4:0 (vezette Beták), Bajcs — Dunamocs 3:0 (vezette Hudák), Keszegfalva — Csallóközaranyos 5:3 (vezette Valach).

Komáromi járás III. osztályú bajnokság

Bogya+Gellér — Füss 10:1 (vezette Horváth P.), Anyala — Naszvad B 1:5 (vezette Szokola), Vágfüzes+Kava — Megyercs 4:0 (vezette Matlák), Dunaradvány — Karva 2:4 (vezette Somik), Virt — Tany 2:1 (vezette Somik).

A bajnoki táblázat élén az újonc Naszvad B áll 10 ponttal, megelőzve a Vágfüzes+Kava és a Martos+Ógyalla közös csapatát (8—8 pontosak).

Komáromi járási ifjúsági bajnokság

Madar — Karva 3:1, Lakszakállas — Bátorkeszi 0:5, Keszegfalva — Csallóközaranyos 0:3, Ekel — Újgyalla 1:3.

—bd—

Egy szurkoló véleménye:

Most már érdemes kimenni a KFC–meccsekre!

Komáromban két népszerű sportágnak, a futballnak és az ökölvívásnak gazdag hagyománya van. Az előbbi kezdetei még a századelőre nyúlnak vissza, míg az utóbbi a negyvenes évek első felében indult fejlődésnek és vívott ki magának országos elismerést.

A KFC nevével fémjelzett labdarúgás a harmincas években és a negyvenes évek első felében élte virágkorát, ám a nálam idősebbek bizonnyal az állítanák, hogy már a húszas években is. A víztorony melletti ráckerti pályán telt ház mellett mindig izgalmas és magas színvonalú mérkőzéseket vívtak a csapatok. A második világháború után már csak időszakonként, Hámori, majd Kádár edző vezetésével volt elfogadható csapata Komáromnak, s bizony azóta is várat magára a jó futball. Most azonban úgy néz ki, hogy mégiscsak sikerül összehozni egy jó focicsapatot.

Az 1992. év tavaszi fordulójában még kifogásolható volt a csatársor lassúsága, s ez nemcsak a gólszegénységben, de a közönség távolmaradásában is megmutatkozott. Az őszi fordulóra azonban mintha kicserélték volna a csapatot, mert a legutóbbi mérkőzéseken meglepően jól játszott. Gyors, technikás, szellemes, élvezetes játékával kiérdemelte a még mindig kis számú közönség elismerését, a gyakori tapsot. Lehet, nem mindenki ért egyet velem, de szinte nincs gyenge pontja a csapatnak, és ha valaki szereti a futballt — mert ebben a városban mindig szerették és értettek is hozzá —, jöjjön ki a mérkőzésekre, nem fogja megbánni. Ez a csapat már megérdemli a közönséget és a biztatást, az erkölcsi és anyagi támogatást. Ezzel a csapattal már kacérkodhatunk a felsőbb osztályba lépés gondolatával is.

Elismerést érdemelnek az edzők és a vezetők, akik időt, fáradságot nem kímélve azon igyekeznek, hogy Komáromnak újra a régi KFC hírnevéhez méltó együttese legyen.

TUBA JÁNOS

Köszönetnyilvánítás

Hálás szívvel mondunk köszönetet minden kedves rokonnak, barátainknak, ismerőseinknek és mindazoknak, akik 1992. szeptember 10–én elkísérték utolsó útjára a komáromi temetőbe a szeretett fiút és testvért,

GERMÁN ISTVÁN mérnököt,

akit a kegyetlen halál életének 38. évében ragadott ki körünkből. Köszönet a sok virágért, melyekkel enyhíteni igyekeztek mély fájdalmunkat.

Szerető édesanyja és testvérei

Megemlékezés



Szerette az életet, minket is szeretett, de már hiába várjuk, örökre elment.

1991. október 14–én, egy tragikus baleset következtében, búcsúszó nélkül távozott szerettei köréből a legdrágább férj, a szerető édesapa, após és nagyapa,

Bajcsi László

(Gúta)

Soha el nem múló fájdalommal állunk meg sírjánál, emlékét féltve őrizzük, szeretetét és jóságát soha el nem feledjük, mert ez az egyetlen, ami megmaradt nekünk. Akik tisztelték és szerették, emlékezzenek rá velünk együtt ezen a szomorú első évfordulón. Míg élt, szerettük, míg élünk nem feledjük. Örökké bánatos szívű felesége, két leánya, vejei, anyósa és két kis unokája, Enikő és Józsika.

DUNATÁJ

— magyar nyelvű regionális hetilap. Kiadja a DANUBIUS—press kiadóvállalat. Főszerkesztő Morovič Lajos. Főszerkesztő—helyettes Németh István. Rovatvezető: Kulacs Zsuzsa. Gazdasági ügyintéző: Csernava Mária. Szerkesztőségünk címe: Dunatáj szerkesztősége, Széna tér 3., 945 01 Komárno (tel.: 0819/60241) Hirdetőirodáink címe: Inzertná kancelária, Megyeház utca 5. 945 01 Komárom, valamint Linda baby centrum, Győri utca 31., 946 03 Kolárovo. Adminisztráció: 946 03 Kolárovo, Hosszú utca 47. Telefon és üzenetrögzítő 0819/60241. Előfizetési díj egész évre 104 korona, félévre 52 korona. Előfizetéseket elfogad minden lapkézbesítő és postahivatal. Kéziratokat nem őrzünk meg és nem küldünk vissza. Szedés és tördelés DANUBIUS–press. Nyomja a Komáromi Nyomdaüzemek kft. Terjeszti a Postai Híriapszolgálat, az UNITOP, és a Ricsi–press. Regisztrációs szám: MK 190/90.

Nemzetközi indexszám: 492 11.

KÖVETKEZŐ SZÁMUNK TARTALMÁBÓL:

• Átadás előtt a fertőzőosztály pavilonja • Égi mentőszolgálat • ...hogy folt ne essen a szabócéh becsületén• Gyermekszépségverseny•

dunatáj

III. évf.
40. szám
1992.
Október 9.
2 korona

MAGYAR NYELVŰ REGIONÁLIS HETILAP

Naponta találnak hamis ezerkoronásokat!

Forró nyomon a rendőrség

Az utóbbi hetekben Délnyugat–Szlovákia járásaiban szinte nem telik el nap anélkül, hogy az Állami Bank fiókjaiban, a legkülönfélébb pénzügyi intézetekben ne találnának hamis ötszáz–, vagy ezerkoronásokat. Az emberi hiszékenység bizonyítékai ezek, hiszen a hamis bankók papírjának minősége, a nyomás színe egy kis odafigyeléssel jól felismerhető.

Néhány hónappal ezelőtt Nyitrát árasztották el a hamis ötszázkoronások. Érdekességük az volt, hogy a színes fénymásolón készített bankókat teában áztatták, majd megszárították és levasalták, hogy hasonlítsanak az eredetire. Jóval felkészültebb az a pénzhamisító „társulat", amely elsősorban a Komáromi járásban fejti ki tevékenységét. Igaz, az általuk készített bankjegyek is felismerhetők, mégis sikerült néhány esetben „elsózniuk" hamis ezreseket az üzletekben, vendéglátóhelyeken. A Jókai utcai trafikban az elmúlt napokban vásárolt magyarországi hetilapot egy fiatalember, s ezerkoronással fizetett. Az elárusító visszaadta az aprót, majd amikor a bankjegyet el akarta tenni, rájött a turpisságra. Hiába rohant a fiatalember után, azt szinte a föld nyelte el.

— Nagy címletű bankjegyről van szó, amellyel ritkábban kerülünk kapcsolatba. Éppen ezért kellene mindenkinek jobban odafigyelnie arra, hogy kitől vesz át ilyen bankjegyeket. Csakis így lehet elkerülni a felesleges kellemetlenségeket. A hamis bankókat elkobozzuk, s kártérítés sem követelhető — tájékoztatott bennünket a bűnügyi rendőrség nyomozója. — Nem árulok el titkot azzal, hogy ezekben a napokban már jelentős lépéseket tettünk a hamisítóbanda felszámolására. Vizsgálati fogságban van egy külföldi állampolgár, aki 100 darab ezerkoronást, azaz százezer koronát akart értékesíteni – ötvenezer koronáért. Jellemző, hogy külföldről is értesítettek bennünket a kollégák arról, hogy Magyarországon, Ausztriában azokban az üzletekben, ahol koronáért is lehet vásárolni, egyre több hamis bankjegy került forgalomba. Valamennyivel csehszlovák állampolgárok fizettek. Külföldön megtörténtek a szükséges intézkedések, s lehet, hogy hamarosan a hamis bankjegyek „kinti" forgalmazásának is vége szakad...

A rendőrség arra kéri az üzletek, elárusítóhelyek és magánkereskedők pénztári alkalmazottait, hogy körültekintően ellenőrizzék a náluk ezerkoronással fizetőket. A hamisított pénz legfőbb eltérése a fej oldalának felső harmadában szereplő sárga szín hiányossága, s a papír minősége. Minden gyanús esetet a saját érdekükben jelentsenek a rendőrségen. Jó, tudni azt, hogy a hamisított bankjegyek forgalmazói is súlyos büntetéssel számolhatnak!

Beköltöztek az első lakók

ÉPÜLETAVATÓ

Mindenféle nagyobb csinnadratta nélkül a múlt hét csütörtökén adták át Gútán a Komáromi járás állami vezetőinek, valamint az önkormányzat képviselőjének jelenlétében azt a 44–lakásos szociális létesítményt, amely a város első nyugdíjaspanziója. Az épületben olyan egyedülálló nyugdíjasok bérelhetnek 1–, vagy 2–szobás lakást, akik havi 1500, vagy 1300 koronás illetékért teljes ellátást, állandó orvosi felügyeletet, szociális nővéri segítséget kapnak.

Valamennyi lakásban kis teakonyha, fürdőszoba van, s modernségük ellenére is ízléses, szép kivitelű bútorok dicsérik a KOLNÁB vállalatának munkáját. A szobákhoz tartozó ülőgarnitúrák Marcsek István kárpitos–mester műhelyéből kerültek ki, s ugyancsak kitűnnek kiváló minőségükkel. Ezekbe a lakásokba a beköltözőknek nem kell bútort vinniük, csupán kiegészítő tárgyakat — főzőedényeket, poharakat, étkészletet — feltéve, ha maguk akarják ellátni a háztartásukat. Ilyenkor persze a lakbér is jóval olcsóbb. A takarítást, a mosást a személyzet végzi.

— Tudjuk jól, hogy azok a lakók, akik ide költöznek, életük utolsó harmadának küszöbén kénytelenek életmódot, életformát változtatni. Elkerülnek megszokott, régi bútoraik közül, új szomszédokkal kell megismerkedniük, megszokniuk egymást. Mi azt szeretnénk, ha ez a változás nem okozna súlyos traumát lelkükben. Teadélutánokat, kirándulásokat akarunk számukra szervezni, hogy valóban szépen és tartalmasan teljenek napjaik — mondotta **Szalay Zsuzsa** igazgató, majd hozzátette: — Azt akarjuk, hogy itt is otthonra leljenek...

Anyukák, apukák, nagyszülők, figyelem!

A Dunatáj szerkesztősége ezúton hirdeti meg karácsonyi gyermekszépségversenyét. Kérjük a szülőket, nagyszülőket, küldjék el szerkesztőségünkbe gyermekeik, unokáik fényképét. A fényképeket a beérkezési sorrendtől függően folyamatosan közöljük lapunkban és az olvasók szavazata dönti majd el, hogy ki nyeri a szépségversenyt. A verseny két kategóriában zajlik. Az elsőbe csecsemőket – 2 éves korig, a másodikba a 2–5 éves gyermekeket lehet benevezni. Kérjük, hogy lehetőleg az arcot jól ábrázoló állóképet küldjenek be. A kép hátoldalára írják fel a gyermek nevét, életkorát, lakóhelyét. A verseny győztese az lesz, akinek lapunkból kivágott fotója a legnagyobb példányszámban érkezik be hozzánk, vagyis aki a legtöbb szavazatot kapja az olvasók és a rokonok köréből. Egy borítékban több ajánlat is beküldhető (akár ugyanarról a gyermekről is). A két kategória győztese értékes ajándékot kap (1000, 750 és 500 korona értékben). Várjuk a GYERMEKSZÉPSÉGVERSENY további jelentkezőit.

Címünk: Dunatáj szerkesztősége, Gyermekszépségverseny, Széna tér 3, 945 01 Komárom.

GYÜRE LAJOS:

Őszi strófák

(részlet)

A havas szövi–bontja színeit.
Ezüst fátyolán át az ősz derít
rá halvány mosolyt. Domb mögött szelíd
szellő lábal a bölcs tölgyek alatt,
s hol gombát hizlal a csönd odúja,
lány–fehéren villognak a nyírfák,
s legényes sziklák mellére búj va
pirulnak bozontos szederindák.

KÖZÚTI BALESETEK

• **Tragikus kimenetelű közúti baleset történt** a Bátorkeszi, Muzsla és Köbölkút felé vezető utak kereszteződésében. Š. B. 45–éves nyitrai lakos Liaz tehergépkocsijával nem adta meg az elsőbbséget a főúton haladó, Bátorkeszi irányából érkező Mercedes–200 D személyautónak, amelyet L. H. 34–éves párkányi lakos vezetett. Az összeütközés következtében halálos sérüléseket szenvedett a Mercedes vezetője, valamint két útitársa, a 34–éves párkányi Š. Š. és az ugyancsak párkányi illetőségű 34–éves M. Ö. A teherautó vezetője, és testvére, J. B. 39–éves Lužianky–i lakos mintegy hat heti munkaképtelenséget okozó sérüléseket szenvedtek. A járműveken keletkezett kár értékét 500 ezer koronára becsülték.

RENDŐRSÉGI HÍREK

• **Lopásért** indult büntetőeljárás J. B. 39–éves csallóközaranyosi lakos ellen, aki Okánikovón behatolt a Jednota f. sz. vegyesboltjába, miután kifeszítette annak hátsó ajtaját. Italt, cigarettát, kávét és rágógumit vitt magával mintegy 4200 korona értékben. A tettest a járási ügyész előzetes beleegyezésével vizsgálati fogságba helyezték.

• **Az éjszaka leple alatt** K. I. 26–éves és N. K. 30–éves komáromi lakos a villanytelep felé vezető útról behatolt a helyőrség területére, ahol személyautójuk utánfutójába 960 darab alumíniumlemezt raktak be, ám közben tetten érték őket. Összesen 190 ezer korona kárt okoztak volna az alakulatnak. A két férfi ellen lopási kísérletért indítottak büntetőeljárást.

• **Kihasználta egy kismama pillanatnyi figyelmetlenségét** Komáromban a Tatran vendéglő előtt R. K. 27–éves helybeli lakos. A férfi a Damjanich utcában leállított babakocsiból kiemelt egy igelittáskát, amelyben 700 korona készpénz és mintegy 300 korona értékű élelmiszer volt. Lopásért büntetőeljárás indult ellene.

• **Tűzeset körülményeinek kivizsgálásába kezdett** a gútai rendőrség. A tűz a Csicsói Mezőgazdasági Szövetkezet kukoricaföldjén pusztított, s a szakemberek megállapítása szerint egy E 516–os kombájn csapágyának berágódása okozta, amitől lángra lobbant a száraz kukoricalevél. Mintegy 18 hektáron a lángok martalékává vált a termés. A kár értékét 165 ezer koronára becsülik.

Darázs Ernő alhadnagy

Tovább burjánzik a bürokrácia...

Szükséges rossz = ADÓHIVATAL

A Szlovák Nemzeti Tanács a régi nevén kezdte, de már mint a Szlovák Köztársaság Nemzeti Tanácsa fejezte be legutóbbi ülését. Az október elsején életbe lépett új szlovák alkotmány értelmében ugyanis ezen a néven szerepel Szlovákia legfelsőbb törvényhozó testülete.

A napirenden főképp gazdasági jellegű törvényjavaslatok és jelentések szerepeltek, amelyek az állami költségvetést, az adóhivatalok munkarendszerét, a kárpótlást, a foglalkoztatási politikát és a rendőrség szolgálati rendszabályát érintették. Az SZKNT képviselői jóváhagyták a javaslatot, miszerint a szlovák nemzeti felkelés évfordulója (augusztus 29) államünnep legyen. Szó volt az inkább agyonpolitizált, mint politikai médiakérdésről is, főképp a rádió és a televízió vezetésének „újrakáderezéséről". Az államjogi kérdések ezekben a napokban inkább a Szövetségi Gyűlésben okoznak fejtörést a honatyáknak.

Kétségtelenül az egyik legfontosabb, s a legtöbb embert érintő törvény az adóhivatalok munkájával foglalkozik. Elsősorban a vállalkozóknak kell majd alaposan áttanulmányozniuk, annál is inkább, mert a jövő év januárjától érvénybe lép az új adórendszer. A most elfogadott törvénynek az a feladata, hogy rendezze az adóhivatalok működését az adók „behajtásával", ill. az adófizetők jogait és kötelességeit. A törvényjavaslat előterjesztői (a pénzügyminisztérium és az adóhivatal) szerint Szlovákiában az adócsalások a becslések szerint mintegy 3 milliárd korona összeggel károsítják meg az állami költségvetést. Ismert, hogy az adóhivatalokat 1990–ben hozták létre az akkori járási pénzügyi igazgatóság helyett. Az átszervezésnél az adóhivatalok száma 39–ről 144–re növekedett. Érdekes számadat, hogy 1990–ben a járási pénzügyi igazgatóságok kb. 900 dolgozót alkalmaztak, az új adóhivatalok alkalmazottainak száma 1992 végén már 5 ezer lesz! Nem szabad figyelmen kívül hagyni azt a tényt sem, hogy az adóhivatalok széleskörű ellenőrzési és bírságolási joggal vannak felruházva, s közvetlen anyagi ösztönzésként az adóbevétel 20 százaléka őket illeti. Az adóbevallásoknál nem mentség a törvény ismeretének hiánya, már csak azért sem, mivel megalakult az adószakértők kamarája, amely megrendelésre — igaz nem ingyen — nem csupán útmutatót ad, hanem el is végzi az adóbevallást a vállalkozó helyett. Érdemes tehát áttanulmányozni ezt a hamarosan érvénybe lépő törvényt is, nehogy a bírságokra kelljen majd bevételünket költenünk.

Varjú János mérnök,
az SZKNT képviselője

Erős kezű gyerekek...

Az ingázók számára megszokott dolog, hogy a hajnali buszjáratok sofőrjei odahaza parkolnak járműveikkel. Biztonsági okokból a gépjárművezetők igyekeznek a közvilágítási lámpák óvó fénye alá helyezni a buszt, hiszen köztudott, hogy enyves kezű polgártársaink el–eltüntetnek róluk néhány apróságot. Megtörtént, hogy egy busz hátsó ablakát kiemelve nemcsak azt „fújták meg", hanem kiszerelték a hangszórókat is. A múlt héten szombatról vasárnapra virradóra valószínűleg az éjszakai mulatságból hazafelé tartó fiatalok egy csoportja „lépett működésbe" Gútán, s ezúttal három autóbuszon és több személygépkocsin tették tönkre az ablaktörlőket. Lecsavargatták, letördelték azokat, s magukban jókat mulathattak — enyhén szólva debilre sikeredett — tréfájukon. Mert a járműveken reggel embereket kellett szállítani. Nagy szerencse, hogy hétfőre már elállt az eső, másként ablaktörlők nélkül a buszok nem indulhattak volna. A rendőrség nyomozást indított ismeretlen tettesek ellen, s ezúton is kéri a lakosságot, hogy aki az esettel kapcsolatosan látott valamit, vagy felismerte a tetteseket, jelentse a gútai rendőrparancsnokságon. Jó lenne, ha egy időre sikerülne elvenni a „tréfás" fiatalok rongálókedvét.

Éjjel — nappal...

... várjuk olvasóink hívását a 602 41–es komáromi telefonszámon, amelyen szerkesztőségünk üzenetrögzítője működik. Mindazoknak, akik panaszukat szeretnék elmondani, vagy pedig apróhirdetést kívánnak lediktálni, egyperces idő áll rendelkezésükre. Ha közlik nevüket és lakcímüket, esetleg telefonszámukat, úgy felhívjuk, vagy megírjuk feltett kérdésükre a választ! Természetesen továbbra is foglalkozunk olvasóink levélben felvetett problémáival.

GAZDANAPTÁR

Októberben ideje leszüretelni az egész évi munka gyümölcseit, hogy teli kamrával üdvözölhessük a telet.

A gyökérzöldség, de a többi — tárolásra szánt — zöldségféle betakarítására is lehetőleg száraz, napos időt válasszunk, mert a csapadékos időben begyűjtött termények gyorsabban romlanak. A karfiol mínusz 2–3 C fokot még elvisel, ha a rózsájára rátörünk néhány levelet. Tartós lehűlés esetén biztonságosabb, ha gyökerestül kiszedjük, földlabdával melegágyban vagy fóliasátorban — szalmával jól megszórva — neveljük tovább. A hónap derekán takarítsuk be a káposztát, karalábét, burgonyát, póréhagymát, céklát és a gyökérzöldséget. Némi petrezselymet szabad földben teleltethetünk. A bimbóskel akkor a legfinomabb, ha már megcsípte a dér. Szabad földben teleltethető. A sütő– és laskatököt az első talajmenti fagyok után kell betakarítani. Ne halogassuk a kései alma– és körtefajták szedését, mert a teljes érésben lévő gyümölcs rosszul tárolható. A gyümölcstárolókban hetente égessünk el egy kénszeletet. A szőlőtermelők még javában szüretelnek. Ha a bogyók cukortartalma már nem gyarapszik, a kései fajták szedését is megkezdhetjük. Az illatos fajtákat valamivel a teljes érettség előtt tanácsos leszedni, mert ilyenkor több illatanyagot tartalmaznak. Jó tudni, hogy a hazai fokolók a 15 C fokos mustban mérnek valós cukortartalmat.

KOMOLYAN EGY SOKSZOR KOMOLYTALANUL KEZELT TÉMÁRÓL

(Befejezés az előző számból)

• Miként zajlik ez az együttműködés? —Munkánk szempontjából az lenne az ideális, ha már csak azokkal a páciensekkel foglalkoznánk, akiknél minden más egészségügyi feladatot elláttak. A gyakorlatban azonban ez a kétfajta kezelés nagyon sokszor párhuzamosan történik. Ugyanígy van ez a gyermekpszichológusokkal is a halmozottan sérült kisgyermekek esetében.

• Hogyan választotta ezt a pályát? — Korábban is tudtam, hogy létezik gyógypedagógia, de csak közvetlenül az érettségi előtt tudatosítottam, hogy ez az, amivel foglalkozni szeretnék. Odakerülésem előtt egy évvel nyílt meg a gyógypedagógiai szak Pozsonyban, tehát évfolyamtársaimmal együtt afféle úttörők voltunk. Csak a harmadik évfolyamtól szakosodtunk logopédiára, majd néhány évi egészségügyi gyakorlat után szakvizsgát tettem klinikai logopédiából.

• Nem tévedek, ha úgy vélem, ez nem egy túlzsúfolt pálya? — Járási viszonylatban ketten dolgozunk az egészségügyben, ezenkívül az iskolaügynek van még néhány logopédusa, akik nem főállásban, hanem tanítás mellett foglalkoznak beszédneveléssel.

• Mikor jöhetnek önökhöz új páciensek? — Hétfőnként 9–től 12 óráig fogadjuk őket a kórház gégészeti osztályán (5A ajtószám). A többi napokon már csak a berendeltekkel foglalkozunk. Soha nem baj, ha egy beszédhibával túl korán keresnek fel bennünket, mert minél előbb orvosoljuk, annál jobb.

• Egy selypítő kisgyermek esetében mégis mi az az optimális kor, amikor tanácsos felkeresni a logopédust? — Erre nincs szabály, a szülő józan megítélésétől és a selypítés mértékétől függ. A sziszegőhibák ötéves korig még nem lényegesek, de ha például egy ötéves gyerek nem mondja a k, gy, ty, ny, vagy az l betűt, már feltétlenül el kell vele jönni. Néha kiderül, hogy az ujjszopás, esetleg a dudli a kiváltó ok, vagy az, hogy túl korán kezdték a hibát kijavítani. Fontosnak tartom, hogy a szülők mindig tisztán beszéljenek a gyermekkel, s ha selypít, ebből a gyermek füle hallatára soha ne csináljanak ügyet, hanem a válaszukban újra hangsúlyozottan jól ejtsék a hibásan kimondott szót. A beszédjavítást akkor lehet elkezdeni, amikor a gyermek felfedezi a különbséget. A szakszerűtlen vagy erőszakos javítás soha nem vezet eredményre. Mondjunk a gyermeknek sok mesét, verset és mindig tisztán, hangsúlyozottan ejtsük a szavakat. A beszédnevelésben segíthetnek az olyan szakkönyvek is, mint Montágh Imre Mondd ki szépen című könyve, amelyben praktikus tanácsokkal szolgál a szülőknek, továbbá a Gyakorlókönyv a pöszeség javításához című kiadvány, a logopédus által kezelt gyermekekkel való otthoni foglalkozás segédanyaga. Szlovák nyelven ajánlanám a Hedviga Sulová, Ľudmila Paulendová és Ján Vrabec szerzőhármas Nauč ma správne vyslovovať című, szülőkhöz és pedagógusokhoz egyaránt szóló könyvét, valamint Anna Antušeková Preventívna logopedická starostlivosť v predškolských zariadeniach című, kimondottan óvónőknek, illetve pedagógusoknak szánt könyvét.

• Köszönöm a beszélgetést!

Kulacs Zsuzsa

Ha péntek, akkor — hóhér, pellengér és szégyenketrec

A KOMÁROMI PÉNTEKÖSÖK

(Folytatás az előző számból)

A szegény jó Benedekné Piroska asszony is erre a sorsra jutott. Nem volt néki más hibája a meleg szívén és szerelmes természetén kívül. A bírák uraimék azonban a szerelemnek halálos ellenségei lévén, Piroska asszonynak is kimérték a lencsét.

A szegény Piroska nagyon kedvelt asszony lehetett Komáromban, mert az egész város könnyezve kísérte őt végső útjára. Utolsó óráján — írja a városi jegyzőkönyv — az egész őt követő nagy sereg nép előtt visszavonta az egyik tanura tett vallomását. Hamis szó jött ki az ajkán — zokogá Piroska —, mert ő nem látta, hogy a tanu tejet fejt volna a fából, ellenkezőleg, ő vette el a tehénnek a tejét.

Hozzák vala Gáspár Péter uramat a bírák elébe. Vidám és nevettetős ember volt őkegyelme mind józan, mind boros állapotjában. Most is mókával és tréfával próbálta magát purgálni. Az volt a bűne, hogy az estvéli dobolás után részegen ballagván hazafelé, hamis hírrel fölverte a várost. Gáspár gazda ugyanis széles jókedvében teli torokkal üvölté az éj csöndjébe, jön a török, jön a tatár. Bár csak ő maga jött, s ő is imbolyogva és tántorogva, azért a városi istrázsák ész nélkül rohantak a toronyba, veszettül dobolni kezdtek, félrevonták a harangokat, s kilőtték puskáikat. Aztán fegyverbe szólították a város népét. A jámbor céhek szerszámos népe csak úgy pőrén szaladt az utcára. A sötétben aztán egyik a másikat püfölte; az egyik futott, a másik szaladt, de valamennyi félt és kiabált. Gáspár gazda nagy lelki gyönyörűségére olyan jajdulás, olyan zűrzavar támadt, hogy csak az Isten mentette meg a várost az emberhaláltól.

A bírák uraimék szerint ez a komédia hallásra is iszonyú cselekedet volt Gáspár Pétertől. A törvény előtt hiába is mentögette magát Péter gazda a részegségével, a bírák kimondták a marasztságot, azaz hogy Gáspár uramat péntökössé tették. „Kegyelmből" csak három pálcára, azaz száz botütésre ítélték őt. A mester a következő pénteken (1648–ban) becsülettel rá is olvasta. S mikor Péter gazda kékre vert testtel a pellengérről leánszorgott, a kiabálástól ugyancsak elment a kedve. Bizony, bizony olyan volt őkigyelme, mint az általszakadt eb, mely még az ugatást is röstelli.

(Folytatása következik)

Dr. Takáts Sándor

KOMÁROM FÜRDŐÉLETE HAJDANÁN

(Folytatás a 38. számból)

Nyaranta rengetegen napoztak, fürödtek a Vág és a Duna összefolyásánál lévő szabad strandon. Hamarosan kitört a második világháború, Komáromot légitámadások érték, az egykori strandra is sok bomba hullott, mély gödröket vájva a mederben, amelyet ráadásul teljesen elaknásítottak.

Azok, akik nem akartak a nagy strandra kigyalogolni, a Vág közúti hídja mellett lementek a vasúti hídig terjedő ún. Salamon szigetre, ott fürödtek. Ott is sekély volt a víz, a partot homok borította. Itt sajnos sok tragédia is történt. Ezt a helyet diákstrandnak is nevezték, s nem voltak felügyelők, a fiatalok viszont gyakran túlbecsülték erejüket. Történt egyszer, hogy egy diák beúszott a vasúti híd alá, ahol erős a víz sodrása és megijedt. Elkezdett kiabálni. Erre egy nagyobb diák, aki jobban tudott úszni, a segítségére sietett. A kisdiák azonban annyira belekapaszkodott, hogy mind a két kezét lefogta, s mindketten a hullámsírba merültek. Mire megérkezett a segítség és kihúzták őket, mindketten megfulladtak. Testük olyan szorosan összefonódott, hogy alig tudták szétválasztani őket. Megrendítő látvány volt, amint egy Patkány nevezetű városi rendőr halott fiát a karjaiban vitte haza Rozália templom melletti lakásukba. Ezen a helyen ráadásul sok alattomos gödör is volt, és aki belelépett, megijedt és könnyen szívgörcsöt kaphatott. Így halt meg Farkas Béla városi tisztviselő Aranka lánya. Szintén gödörbe lépett, erre elsikította magát, rögtön elkapták, de már nem élt. Szívgörcsöt kapott.

Amikor megalakult a vízi cserkészek csapata, a Kis–Dunán, a sportegylet mögött felépült egy kis ház. Abban lakott Vunyik–Várhalmi Ferenc gondnok, ő tanította úszni a diákokat, akik rendszerint együtt sportoltak szüleikkel. Amikor elkészült egy csónak, nevét az oldalára festették és vízre bocsájtották. Előtte azonban a bencés tanárok ünnepélyesen beszentelték és megáldották, lelkesítő beszédet intéztek a cserkészekhez, akiknek szüleik és rokonságuk is jelen volt. A háború után itt is megszűnt a vízi élet, a KSE klubházát lebontották, helyén felépült a folyamőrség laktanyája, a csónakkikötő helyén pedig motorcsónakok horgonyoztak. A vízen lehorgonyzott csónakházat senki sem gondozta, elpusztult, elsüllyedt.

Volt Komáromnak még egy kedvenc kirándulóhelye, ahol szintén lehetett fürödni, napozni, játszani. Ez a Gólya csárdánál volt. A Gútai kapun kimenve, a vasútvonal, majd az erőd mentén és a töltésen haladva lehetett eljutni a Kabátfalunak nevezett kis munkástelepülésre, ahol akkoriban egy kis iskola is volt. Itt tanított Tóth László. A Gólya csárda tulajdonosa özvegy Szakácsné volt. Lányai férjhezmenetelük után kiváló kirándulóhellyé emelték a vendéglőt. Különösen vasárnaponként tódultak oda a kirándulók. Halat sütöttek és zeneszó mellett táncolni is lehetett. A Vágon fürödtek, csónakáztak, míg az Apályi–szigeten játszottak, labdáztak. Az egyik Szakács lánynak Beck Nándor városi tisztviselő volt a férje, aki az Egyetértés Munkásdalárda kitűnő tagja volt, s így énekes barátai családjukkal együtt gyakran rándultak ki a Gólya csárdához. Csizmazia György akkori városbíró, aki a dalárda elnöke is volt, szintén gyakran felkereste a csárdát. Az énekesek összeálltak és szerenádot rögtönöztek. A másik Szakács lány férje Sárkány Ferenc vasmunkás, kiváló zenész volt, aki a zenekarról gondoskodott. Citerazenekar is gyakran muzsikált a csárdában, amely a munkások, kisiparosok és kirándulók kedvenc helye volt. A harmadik Szakács lány férje pincérként működött közre a családi vállalkozásban. A közelben volt a Farkas és a Szúnyog csárda is. Valamennyinek megvolt a maga törzsközönsége.

(Befejezése következik)

BIHARY MIHÁLY

ONKOLÓGUSOK SZLOVÁKIAI TALÁLKOZÓJA

AGGÓDÁS ÉS BIZAKODÁS

Nyílt titok, hogy országos, de talán európai viszonylatban is Dél-Szlovákiában, s ezen belül a Komáromi járásban a legelterjedtebbek a rákos, daganatos megbetegedések, s így nyilván nem volt véletlen, hogy október 1-jén és 2-án a járási székhelyen rendezték meg az onkológusok szlovákiai találkozóját. A kétnapos tanácskozáson elhangzottakról MUDr. Eva Konkolovská tájékoztatta lapunkat.

— A MUDr. Štefan Korec igazgató vezette pozsonyi Nemzeti Onkológiai Intézet rendezésében és a komáromi kórház közreműködésével megtartott tanácskozáson mintegy hetven onkológus vett részt, köztük a kórházak sugárterápiai, illetve onkológiai osztályainak főorvosai — tájékoztat *MUDr. Eva Konkolovská.* — Igyekeztünk a lehető legjobb feltételeket megteremteni a tanácskozáshoz, s a résztvevők remélhetően jó benyomásokkal távoztak városunkból. Összejövetelünkön értékeltük a szlovákiai onkológiai gondoskodás színvonalát, foglalkoztunk szervezési jellegű kérdésekkel, kifejtettük az onkológiai ellátás új koncepciójával kapcsolatos véleményünket, számos hozzászólás hangzott el továbbá a daganatos megbetegedésben szenvedők központi nyilvántartásával kapcsolatosan is. További témánk volt a sugár- és a kemoterápia egymáshoz való viszonya, s megvitattuk a most létesülő regionális onkológiai osztályokkal kapcsolatos teendőket, tudnivalókat, ezeknek az egymáshoz és a Nemzeti Onkológiai Intézethez, mint a rákos betegek szlovákiai gyógyítása csúcsintézetéhez való viszonyát. Az elhangzott javaslatokat és észrevételeket a Nemzeti Onkológiai Intézet összegzi és eljuttatja az onkológusokhoz.

— A tanácskozás másnapján egy, az onkológusok munkáját igen komolyan érintő probléma is felvetődött. Ehhez tudni kell, hogy a Nemzeti Onkológiai Intézet két nagy épületben működik Pozsonyban. Az egyik a Klenová utcában található, amelyben korábban az Állami Szanatórium volt, a másik a Heyduk utcában. Ennek az épületnek az alsó szintjén található rengeteg berendezésével egyetemben a sugárterápiai osztály. Ez utóbbi az egyetlen ilyen osztály a fővárosban. Megtudtuk, hogy a közelmúltban kezdeményezték az épület földszintjének privatizációját. Amennyiben ez magántulajdonba kerülne, nemcsak veszélyeztetné Pozsonyban a sugárterápiás gyógyítást, hanem megbontaná az onkológiai gondoskodás egész koncepcióját is. A Szlovákai Onkológusok Asszociációja a tervezett privatizáció ellen határozottan tiltakozott, hiszen ez az intézet pótolhatatlan csúcsmunkahely. Köztudott, hogy pénz dolgában szűkös a szlovákai egészségügy helyzete, s vonatkozik ez a rendkívül költséges sugárterápiai, illetve onkológiai osztályokra is. A résztvevő szakemberek abbéli aggódásuknak adtak hangot, hogy a pénzszűke veszélyeztetheti a rákos daganatokban szenvedő betegek hatékony gyógyításának a feltételeit. Ennek ellenére reméljük, hogy az egészségügyi kormányzatnak sikerül előteremtenie a szükséges pézeszközöket, s nemcsak a meglévő onkológiai munkahelyek működtetéséhez, de újabb, korszerűbb berendezések beszerzéséhez is.

— Mint említettem, Komáromban is létrejön a regionális onkológiai osztály, amely a tervek szerint egy fontos berendezéssel – számítógépes tomográffal is rendelkezik majd. Ez ma már szinte nélkülözhetetlen a rákos daganatok diagnosztizálásához, az eredményes gyógyításhoz. Már készítik a számítógépes tomográf elhelyezéséhez szükséges helyiségeket, s amennyiben váratlan események nem húzzák keresztül számításainkat, januárban vagy legkésőbb februárban sor kerülhet az üzembe helyezésére.

• *Köszönöm a tájékoztatást.*

Németh István

„Egy éppen divatos ostobasággal semmiféle okosság sem tud szembeszállni!"
(Theodore Fontana)

Gyermekszépségverseny '92

Folytatjuk a pályázatunkra beküldött fényképek közlését. A gyermekekre úgy szavazhatnak olvasóink, hogy a számukra legkedvesebb, legaranyosabbnak tűnő csöppség fényképét kivágják az újságból, majd borítékban elküldik szerkesztőségünk címére. Az első és második kategória győztesei azok lesznek, akikre a legtöbb szavazat érkezik. Egy-egy apróságra egy borítékban több szavazat is beküldhető!



TÖLTÉSI ANITA
4 éves



RÁTZ PALIKA
2,5 éves



JASKÓ EDITKE
4 éves



SMÉJA TAMÁS
2 éves



DEMINGER CSILLA
2 éves



TERBÁK TIBOR
4 éves



KURDI ANDREA
4 éves



HANKÓ ATTILA
6 hónapos



HEGEDŰS ÉVIKE
4 hónapos



KÁDEK MARIAN
5 éves

KÖSZÖNTŐ



Gőgh János
Gútán.

Augusztus végén ünnepelte 50. születésnapját a szeretett édesanya és nagymama,

Gőgh Margit,

valamint október 13–án ünnepli 60. születésnapját a szeretett édesapa és nagypapa,



E szép ünnep alkalmából szívből gratulálnak, jó egészséget és családjuk körében eltöltött hosszú, boldog életet kívánnak nekik: mama, fiuk Tibor és Ottó a feleségükkel, lányuk Ida a férjével, unokáik: Tibor, Ratko, Barborka és Évike.

A jókívánságokhoz csatlakozik a Rigó család.

Vízvezeték és központi fűtés szerelését, javítását vállalja az

INSTA

magánvállalat.

Érdeklődni lehet az esti órákban a 633 08–as komáromi telefonszámon, illetve a Nap utca 36. szám alatt.

AUTÓSBÖRZE

1992. október 18–án

Komáromban, a Vág–hídnál

7.30–tól 13.00–ig.

Rendkívüli szőnyegvásár

a gútai

SPANTEX

üzletében!

Érdeklődjön ön is a Templom tér 27. szám alatt!

Kozmetikai cikkek, tisztítószerek, futó–és padlószőnyegek gazdag kínálatát találja üzletünkben.

APRÓHIRDETÉS

• **Volt hadifoglyok figyelem! Magyarországi jogi képviseletet és ügyvédi munkát vállalok.** Dr. Perczel Balázs ügyvéd, Komárom, Tichá u. 7., telefonszám: 0819/61 608. Félfogadás helyben, kedden és csütörtökön 9 és 11 óra között.

• **Eladó** jó állapotban lévő pozón. Érdeklődni lehet munkaidő után a 633 08–as telefonszámon.

• **Bérelnék Komáromban** 2–, vagy 3–szobás lakást. Ajánlataikat munkaidő alatt a 0819/602 41–es telefonszámra kérem.

• **Elcserélem** komáromi hetedik lakótelepi, felújított, egyszobás (nem különálló konyhával), erkélyes állami lakásomat kétszobásra, esetleg kis háromszobásra. Az ajánlatokat a Dunatáj szerkesztőségébe, a 602 41–es telefonszámra kérem.

• **Eladó** egy régebbi típusú gázkályha. Érdeklődni lehet a következő címen: Komárom, Sugár utca 47.

• **Gútán**, a városközpontban bérbe adó egy 80 négyzetméter alapterületű raktárhelyiség. Érdeklődni lehet a 0819/941 067–es telefonszámon.

• **Eladó** barna színű Liberta babakocsi. Érdeklődni lehet a 0819/490 74–es telefonszámon, vagy Komáromban, a Budovateľská 52/5 címen.

• **Eladó** egyéni kivitelezésű 2–ajtós, sokpolcos rakodószekrény. Gyermekszobába is alkalmas. Érdeklődni lehet 16 és 22 óra között a 0819/611 75–ös telefonszámon.

• **Eladó** igényeseknek minőségi, amerikai végfokkal ellátott, 2x300 W teljesítményű zenekari erősítőberendezés (21), Vermona 1000 H típusú erősítő (6), valamint villanydobok. Érdeklődni lehet 18 óra után a 941 542–es gútai telefonszámon.

• **Családi ház eladó** nagy kerttel Vágfüzesen. Ár megegyezés szerint. Érdeklődni lehet 15 óra után a 98 251–es telefonszámon.

• **Eladó** bécsi mechanikájú hangversenyzongora. Érdeklődni lehet a 931 36–os csallóközaranyosi telefonszámon.

• **Bérbe adó** 38–áras, I. kategóriás bekerített, vízvezetékkel ellátott föld. Érdeklődni lehet a 941 067–es gútai telefonszámon.

• **Eladó** 2–soros kötőgép (120 cm hosszú), motoros meghajtással. Érdeklődni lehet a 0818/82241–es telefonszámon.

• **Eladó** egy MZ 150–es motorkerékpár bukósisakkal, 400 km–el. Érdeklődni lehet a 0819/98400–as telefonszámon.

• **Eladó** Gútán a Diófa utca 79–es szám alatt egy háromszobás, összkomfortos családi ház, 8–áras telekkel. Érdeklődni lehet munkaidő után a 60443–as telefonszámon.

• **Eladó** gyári készítésű famegmunkáló frézer. Telefon: 0818/8426.

• **Eladó Terra** kistraktor, valamint Hetényen présház, teljes felszereléssel és a hozzá tartozó 6–áras, minőségi szőlő idei termésével. Érdeklődni lehet a 4697–es, ill. munkaidő után a 60627–es komáromi telefonszámon.

• **Eladó piros köles** nagyobb mennyiségben is. Érdeklődni lehet a 0819/941 067–es telefonszámon.

• **Eladó** összkomfortos családi ház 6–áras kerttel és melléképülettel. Ár megegyezés szerint. Érdeklődni lehet naponta Búcson a 461–es házszám alatt.

• **Eladó** csehországi bridlica (vágott zöld kő). Érdeklődni lehet 18 és 21 óra között a 93293–as csallóközaranyosi telefonszámon.

• **Eladó** frissen őrölt fűszerpaprika. Érdeklődni lehet a 941 316–os telefonszámon, illetve 18 óra után a 941 542–es telefonszámon

Köszönetnyilvánítások

Mély fájdalommal és megtört szívvel mondunk köszönetet minden kedves rokonnak, a barátoknak, ismerősöknek, szomszédoknak, a hajógyári kollégáknak és mindazoknak, akik 1992. október 2–án elkísérték utolsó útjára a komáromi református temetőbe a szerető férjet, édesapát és nagyapát,



Takács Sándort

és virágadományaikkal igyekeztek enyhíteni mély fájdalmunkat.

Felesége és a gyászoló család

Ezúton mondunk köszönetet mindazoknak, akik szeptember 22–én elkísérték utolsó útjára, a szőgyéni temetőbe a szeretett feleséget, édesanyát, anyóst és nagymamát,

Humainé, szül. Méri Ilonát

és részvétnyilvánításukkal, virágaikkal enyhíteni igyekeztek mély fájdalmunkat.

A gyászoló család

HOROSZKÓP

Október 10–től 16–ig

VÍZÖNTŐ (I. 21. — II. 20.) Gondterhelt és bizonytalan. Úgy érzi, vetélytársa van, akivel nem tudja felvenni a versenyt. Hivatásában csak apró lépésenként juthat előre, de ez ne keserítse el. Ha lassan is, de biztosan célba ér.

HALAK (II. 21. — III. 20.) Családja sok szomorú percet okoz önnek, mert teljesen másként képzelik az ön boldogulását, mint ahogy saját maga szeretné. Álljon a sarkára, és legyen határozott! A saját életét magának kell alakítania!

KOS (III. 21. — IV. 20.) Mindent megelőz most a szerelem, a párkapcsolat ápolása, a boldogság kialakítása vagy megtartása. A megszokott munka jól megy, amiben újítani kell vagy töprengést, változtatást kíván, igyekszik elhalasztani a jövő hétre.

BIKA (IV. 21. — V. 20.) Határozott fellépése imponál a másik nemnek. Könnyen teremt kapcsolatot, de barátságába csak nagyon keveseket fogad. Egymást érik a hivatalos megbeszélések, a legtöbb ügyet a héten fehér asztal mellett dönti el.

IKREK (V. 21. — VI. 21.) Talán sikerül úrrá lennie féltékeny hangulatán, és akkor máris sokkal derűsebbnek látja a világot. A bizalom legyen ezen a héten a varázsszó életében. Feletesei túl sokat követelnek öntől, s bár igyekszik maradéktalanul eleget tenni, olykor fel is lázad.

RÁK (VI. 22. — VII. 22.) Az utóbbi időben egyre inkább unja a Hamupipőke–szerepet, nem szeret otthon ülni. Apró figyelmetlenségek sorozatát követi el, ami a végén egyetlen nagy bajjá érhet össze, és nyomában jön a megérdemelt letolás.

OROSZLÁN (VII. 23. — VIII. 23.) Minden bizonnyal valami félreértés lehetett az oka a hétvégi összezördülésnek. A hét elején többször is adódik alkalom a tisztázásra. Munkahelyén egyre csak halmozódnak a teendők. Ha a hét elején egy–két dolgot azzal tesz félre, hogy majd a hét közepén időt szakít rá, biztos lehet benne, hogy péntek estére rengeteg restanciája lesz.

SZŰZ (VIII. 24. — IX. 23.) Amennyiben szervezési feladatokat lát el, nagyszerű eredményeket ér el a héten, ha viszont alkotnia vagy valamire koncentrálnia kell, nem számíthat sok sikerre.

MÉRLEG (IX. 24. — X. 23.) A hét elején fokozottan érzékeny a szerelemre, minden kedves szót örömmel fogad, és százszorosan viszonoz. A napi teendők mellett egyre gyakrabban foglalkoztatja egy hosszabb távú pénzügyi befektetés.

SKORPIÓ (X. 24. — XI. 22.) A héten nem ön hódít, hanem önt hódítják meg. Néhány hét múlva jön majd rá, hogy mennyire jól járt ezzel a szerepfordulással. Határozott fellépésével elkápráztatja partnereit, kollégáit, mindenkit levesz a lábáról ésszerű érvelésével és kedves erőszakosságával. Használja ki a kínálkozó lehetőségeket!

NYILAS (XI. 23. — XII. 21.) Legszívesebben a világtól elvonulva, magányosan töltené ezt a hetet. Csak a legfontosabb teendőkre koncentrál, amit lehet, halogat vagy másokat kér meg, hogy intézzék el. A segítséget később viszonozza!

BAK (XII. 22. — I. 20.) Kiegyensúlyozott, nyugodt napokra számíthat, családja, barátai körében jól érzi magát. A fontos megbeszéléseket a hét második felére ütemezze, mert akkor könnyebben jut eredményre. Munkatársai közül valakiben csalódik, s ez elveszi a munkakedvét.

MŰSORAJÁNLAT

SZOMBAT

Budapest 1

6.30 A Reggel, 8.05 Jó reggelt adj, Istenem!, 8.15 Micimackó–klub délelőttje, 12.00 Tévémagiszter, 13.30 Panoráma, 14.35 Jolly Joker (NSZK), 15.25 Telis–televideo '92, 15.30 Gaia, 16.00 Női öttusa–világbajnokság, 17.00 Rejtélyes randevú 17.50 ...az én váram, 18.15 Hőmérő, 19.20 A templomos lovagok kincse, 20.00 Híradó, 20.30 Telesport, 20.40 Dick Tracy–show, 20.50 Marslakó a mostohám (amer.), 22.35 „Valahol egy lány...",

Budapest 2

8.05 Gazdaképző, 8.35 Újra indul!, 9.00 Cigány magazin, 9.25 Naš ekran, 9.50 Unser Bildschirm, 10.15 Japán Harkály, 10.45 Slovenski utrinki, 11.10 Naša obrazovka, 11.35 Srpski ekran, 12.00 Sorstársak, 12.15 Néprajzi értékeink, 12.25 Família Kft., 12.55 A Spree kalózai, 13.25 G. I. Joe–kommandó, 13.50 Pop–rock fehéren–feketén, 14.10 Útkereső, 14.35 Azok a csodálatos állatok, 14.50 Kincstári erdőink, 15.10 Korforduló, 16.10 Soros–napok a Merlinben, 16.30 Népzenei magazin, 17.00 Nézze meg az ember!, 17.05 Autó 2, 17.30 Hupikék törpikék, 17.55 „Én táncolnék veled", 18.10 Knight Rider (amer.), 19.10 Októberi vasárnap (magyar), 21.25 Wurlitzer, 22.00 Esti egyenleg, 22.25 Zene, táj, város, 23.15 Majom a télben (francia)

Pozsony 1

8.320 Műsorismétlések, 9.45 Walt Disney bemutatja, 11.10 Gyermekvetélkedő, 12.15 Autósok, motorosok, 12.55 Dokumentumfilmek, 13.40 A Boyard erőd kulcsa, 16.25 A nap percei, 18.05 Receptek nemcsak vasárnapra, 18.45 A MATES számainak húzása, 19.10 Mese, 19.30 Tévénapló, 20.06 Benny Hill show, 20.30 Szapparitolvajok (olasz), 22.00 Sporthírek

Pozsony 2

8.30 Műsorismétlések, 9.10 Nyelvleckék, 12.25 Hírek, 16.05 Gyermektehetségek vetélkedője, 18.00 Mese, 18.15 Természetfilm, 18.45 Pénzről van szó, 19.00 Híradó, 19.21 Szórakoztató műsor, 20.20 Comodores, 21.30 Időszerű események, 22.15 Filmújdonságok, 22.40 Dzsessz

Bécs 1

10.30 Hogyan kell egymilliót lopni? (amer.), 12.30 Halló, Ausztria – halló, Bécs!, 13.00 Hírek, 13.35 Mi van Willivel? 15.00 Dokumentumfilm, 15.30 Boule és Bill, 15.35 Gumimacik, 16.00 Gyermekwurlitzer, 17.00 Minihírek, 17.10 Az én dzsungelkönyvem, 17.35 Nincs folytatás, 18.05 Ausztria–kép, 18.30 MacGyver (amer.), 19.30 Híradó, 20.15 I. Nemzetközi Cirkuszfesztivál, 22.30 Bilbao blues (spanyol), 24.00 A tíz láb magas férfi (amer.)

Bécs 2

13.40 Allegro, 14.25 Solti György, 15.15 Függőnyt fel!, 16.00 Vorarlberg, 16.30 Barangolás, 17.00 A kedves család, 17.45 Ki akar engem?, 18.00 Labdarúgás, 19.00 Tartományi élet, 19.30 Híradó, 20.00 Kulturális magazin, 20.15 A bossa nova volt a hibás (német), 21.50 Hírek

A Szlovák Rádió magyar adásának műsora

8.00 Szombat délelőtt, 10.00 Hírek, 10.05 Útkereső, 10.15 Világosság, 10.45 Időszerű kérdések, 10.55 Az iskolások műsora, 11.25 Helyesen szlovákul, 11.30 Gyermekdalok, 11.55 Anyanyelvünk, 12.00 Hírek, 12.10 Slágermúzeum, 13.00 Új–Hullám–Hossz, 14.00 Nóták, csárdások, 14.50 Látóhatár, 15.00 A rádió hangarchívumából, 16.00 Köszöntő, 17.00 Napi krónika, 17.30 Könnyűzene

VASÁRNAP

Budapest 1

6.38 Napi műsorajánlat, 6.40 Falutévé magazin, 7.25 Hagyd aludni a mamát és a papát!, 7.50 Így szól az Úr!, 8.05 Kávé habbal, 8.30 Vasárnapi–turmix, 11.00 Fejezet a rock and roll történetéből, 11.55 Békaherceg, 13.20 Amerikai krónikák, 13.45 Alvin Ailey Táncszínház, 14.40 Botrány az operában (amer.), 16.10 Kerék bár, 16.50 Örömhír, 17.10 Walt Disney bemutatja, 18.55 Amerikai krónikák, 19.30 A HÉT, 20.30 Telesport, 20.40 Mindhalálig zene (amer.), 22.40 Közjáték, 22.50 Amerikai krónikák, 23.15 25 éves a MET

Budapest 2

7.00 Napra–forgó, 9.05 Zsebtévé, 9.35 Észbontó, 9.55 Alpok–Adria Magazin, 10.15 Humánum, 10.45 Homo ludens, 11.15 Éneklő ifjúság, 11.42 Ameddig a harang szól, 12.00 Pázmány Péter örökösei, 12.40 Cigányzene a Trombitás étteremből, 12.55 Gazdaképző, 13.25 Sorsok, 14.05 Mi történt a jövő héten?, 14.20 Filmmúzeum, 15.55 Rock and roll táncverseny, 16.40 K + P, 17.00 Operamagazin, 17.50 Soros–napok a Merlinben, 18.10 Jelfák, 18.35 Delta, 19.05 Família Kft., 19.40 La sposa d' Amalfi, 20.10 Budapesti Őszi Fesztivál, 20.25 Dybuk, 21.55 Szülőföldem: Balaton–felvidék, 22.35 Időjárás, 22.40 Telesport

Pozsony 1

8.45 Kuko és a gyerekek, 10.35 A Športka számainak húzása, 11.00 Kiss Pitaval a nagyvárosban, 12.00 Receptek nemcsak vasárnapra, 12.40 A héten történt, 13.40 Sportstúdió, 17.20 Táncdalok, 18.00 Walt Disney bemutatja, 19.10 Mese, 19.30 Tévénapló, 20.05 Videostop, 20.45 Észak és dél, 21.35 Sporthírek, 23.55 Híradó

Pozsony 2

9.00 Nyelvleckék, 10.40 Nils Holgersson, 14.25 Kék királyság, 15.00 Filmmúzeum, 15.50 Magyar nyelvű magazin, 16.30 Emberek és delfinek, 18.00 Mese, 19.00 Híradó, 19.20 Menekülés az arany országából, 21.30 Időszerű események

Bécs 1

9.05 Vigyázat, kultúra!, 10.15 Univerzum, 11.00 Sajtóóra, 12.00 Pillantás a hétre, 12.20 Hétköznapok, 13.00 Hírek, 13.10 Kalandorok, 13.35 Kérd bármelyik lányt! (amer.), 15.30 Az Octopus–vállalkozás, 16.15 Egy, kettő vagy három, 17.10 Slágerparádé, 18.00 Hírek, 18.05 X–Large, 18.30 MacGyver, 19.30 Híradó, 19.48 Sport, 20.15 Krumpli mártással, 21.10 Operakalauz, 22.00 Hideg kezek

Bécs 2

10.30 Én a vízilovakkal vagyok (olasz), 12.30 Oldalpillantások, 13.00 Haza, idegen otthon, 13.30 Paul Hindemith–portré, 14.15 Linzi zenei napok, 15.00 Thor Heyerdahl kalandjai, 15.45 Sport, 18.00 A milliomos, 18.30 Ausztria–kép, 19.30 Híradó, 20.15 Tetthely, 22.00 Felix angyal, 22.50 A féltékenység drámája (olasz), 0.35 A csendes amerikai (amer.)

A Szlovák Rádió magyar adásának műsora

8.00 Hírek, 8.10 Reneszánsz zene, 8.30 Világosság, 9.00 Kölyökvilág, 9.30 Mese, 9.45 Énekel: Homonyik Sándor, 10.00 Hírek, 10.05 Aki tudja – írja meg, 10.45 Dallamról–dallamra, 11.00 Életfa, 12.00 Hírek, időjárás, 12.10 Fiatalok stúdiója, 14.00 Fáklya, 14.40 Néprajz mindenkinek, 14.45 Népzene, 15.20 Pedagógusnapló, 16.00 Hírek, 16.05 Köszöntő

HÉTFŐ

Budapest 1

5.40 Falutévé, 6.00 A Reggel, 8.05 A Financial Times heti üzleti híradója, 8.35 Napközi, 9.00 Walt Disney bemutatja, 10.45 Játék, 12.00 Hírek, 17.00 Délutáni egyenleg, 17.10 Unokáink is látni fogják, 17.40 Kárforintok, 17.50 Pénzvilág, 18.00 Képújság, 18.05 Sógorok, 18.45 Veletek vagyok mindennap, 18.55 Napközi, 19.15 Bűvös hatos, 19.35 Engedjétek hozzám!, 19.40 Esti mese, 20.00 Híradó, 20.30 Telesport, 20.40 Ars Musica, 21.05 Az ötödik pecsét (magyar), 23.00 Az Őze

Budapest 2

15.00 Parlamenti Napló, 17.00 Műsorismertetés, 17.10 Zeneiskolások muzsikálnak, 17.25 Ötöd–ölő, 17.45 Regionális híradó, 18.00 Híradó, 18.20 A könyvek könyve, 18.50 „Amíg az élet ígérve van", 19.44 Matt 13 lépésben (német), 20.30 Telesport, 21.00 Stúdió '92, 22.00 Esti egyenleg, 22.20 Időjárás, 22.25 Napzárta előtt, 22.45 Akkor Kaszás Mihálynak hívtak, 23.20 Végzetes hiba (szovjet)

Pozsony 1

8.30 A nap percei, 8.35 Műsorismétlések, 15.25 A TV archívumából, 17.10 Sporthírek, 18.40 Vagyonjegyes privatizáció, 19.00 Tévénapló, 20.05 Házi macska, 21.25 Dokumentumfilm, 22.05 A rendőrség nyomoz

Pozsony 2

8.45 Műsorismétlések, 16.50 Az éveket nem állítod meg, 17.30 Fúvószene, 18.00 Mese, 18.10 Kozmikus kalandok, 19.00 Híradó, 19.21 Panamericana, 20.40 Publicisztika, 21.30 Időszerű események

Bécs 1

9.00 Hírek, 9.30 Ausztria kép, 10.00 Kalandorok, 10.30 Mi van Willivel, 12.00 Éjszakai stúdió, 13.00 Hírek, 13.35 Sinha Moca, 14.00 Állatmenhely, 14.45 A világ villamosai, 15.05 Nils Holgersson, 15.30 Antanténusz, 15.50 Black, a fekete villám, 16.15 Villámhárító, 16.30 Ding–dong, 17.00 Minihírek, 17.10 Wurlitzer, 18.00 Hírek, 18.05 Rólunk van szó, 18.30 MacGyver, 19.30 Híradó, 20.00 Sport, 21.25 Miami Vice, 22.10 Rosenheimből Nevadába, 24.00 A sátán vezeti a táncot (francia)

Bécs 2

16.55 Művészlexikon, 17.00 Európa pályaudvarai, 17.30 Hársfa utca, 18.00 A milliomos, 18.30 Szívem csücske, 19.00 Tartományi élet, 19.30 Híradó, 20.00 Kulturális magazin, 20.15 A keresztapa, 21.00 Újdonságok a moziban, 21.15 Teleszkóp, 22.00 Híradó, 22.30 Változások, 23.15 Vita

A Szlovák Rádió magyar adásának műsora

14.00 Hírek, 14.30 Tini–tonic, 15.00 Hírek, 15.30 Stúdióbeszélgetés, 16.00 Hírek, 17.00 Napi krónika, 17.30 Gyorsvacsora, napi összefoglaló.

OKTÓBER 10-TŐL 16-IG

KEDD

Budapest 1

5.40 Falutévé, 6.00 A Reggel, 8.05 Nagy Bommie, 8.35 Napközi, 9.00 Nyeregben vagyunk (német), 10.00 Egy életművész Marseilleben (francia), 17.00 Délutáni egyenleg, 17.10 Megveszem ezt a nőt, 17.35 Képújság, 17.40 Kárforintok, 17.50 Pénzvilág, 18.00 Tény–képek, 18.45 Napközi, 19.05 Az utódok reménysége, 19.20 Uborka, 19.40 Esti mese, 20.00 Híradó, 20.30 Telesport, 20.40 Egy fiú a vadonban (brit), 21.45 Aktuális, 22.10 Calcio

Budapest 2

10.00 Parlamenti Napló, 16.00 Hírek, 16.10 Korforduló, 16.30 Prizma, 17.25 Ötöd–ölő, 17.45 Regionális híradó, 18.00 Híradó, 18.20 Pif és Herkules, 18.40 Telesport, 19.05 A boldog család (német), 19.55 Lyukasóra, 20.40 Új Hullám, 21.25 Van 5 perce?, 21.30 Telexpo '96, 22.00 Esti egyenleg, 22.20 Időjárás, 22.25 Felkínálom

Pozsony 1

8.30 Események, kommentárok, 9.05 Műsorismétlések, 16.45 A nap percei, 16.55 Táncdalok, 18.40 Főzök, főzöl, főzünk, 19.10 Mese, 19.30 Tévénapló, 20.05 Júlia, te csodálatos (francia–osztrák), 22.25 Események, kommentárok

Pozsony 2

8.30 Műsorismétlések, 16.50 Kontaktus stúdió, 18.00 Mese, 19.00 Híradó, 19.21 Fiatalok magazinja, 20.20 Természetfilm, 21.30 Időszerű események

Bécs 1

9.00 Hírek, 9.30 Iskolatévé, 10.00 Kalandorok, 10.30 Kérd bármelyik lányt!, 12.05 Sport, 13.00 Hírek, 13.35 Sinha Moca, 14.00 Kobra, ön folytassa!, 14.45 A holnap mesterei, 15.05 Magazin, 15.30 Antanténusz, 16.30 Játék, 17.00 Minihírek, 17.10 Wurlitzer, 18.00 Hírek, 18.30 MacGyver, 19.30 Híradó, 20.00 Sport, 20.15 A hegyek országa, 21.15 Zorc (német), 22.45 Halványkék női írás, 0.50 Éjféli telefonáló (amer.)

Bécs 2

16.40 Művészlexikon, 16.45 Iskolatévé, 17.00 Hétköznapok, 17.30 Tájékozódás, 18.00 A milliomos, 18.30 Gaudimax, 19.00 Tartományi élet, 19.30 Híradó, 20.00 Kulturális magazin, 20.15 Aki nevet, nyer, 21.07 Külföldi tudósítások, 22.00 Híradó

A Szlovák Rádió magyar adásának műsora

14.00 Hírek, 14.30 Rock–lexikon, 15.00 Hírek, 15.30 Stúdióbeszélgetés, 16.00 Hírek, 16.30 A jogász válaszol, 17.00 Napi krónika, 17.30 Gyorsvacsora, napi összefoglaló.

SZERDA

Budapest 1

5.40 Falutévé, 6.00 A Reggel, 8.35 Napközi, 9.00 Nyeregben vagyunk (német), 10.00 Lovejoy (angol), 10.55 Telis–televideo '92, 17.00 Délutáni egyenleg, 17.10 Megveszem ezt a nőt, 17.40 Mini klip–mix, 17.50 Pénzvilág, 18.00 IS, 18.30 Hol–mi?, 18.45 Álljunk meg egy szóra!, 18.55 Napközi, 19.15 Cimbória, 19.35 Esti mese, 20.00 Híradó, 20.30 Telesport, 20.40 Táncdalfesztivál, 1992, 22.20 Krónika, 23.35 Új Világ

Budapest 2

15.35 Műsorismertetés, 15.45 Magyarországi néptáncok, 16.00 A chateauvalloni polgárok (francia), 16.55 Felsőfokon, 17.05 Szívesen látjuk, 17.25 Ötöd–ölő, 17.45 Regionális híradó, 18.00 Híradó, 18.20 Katts és kutyája, 18.44 Zöldpont, 19.05 Derrick (német), 20.05 Operamesék: Ernani, 21.10 Új Reflektor Magazin, 22.00 Esti egyenleg, 22.20 Időjárás, 22.25 Napzárta előtt, 22.45 Műsorajánlat, 22.50 Kutyák és emberek (csehszlovák)

Pozsony 1

8.00 Műsorismétlések, 15.55 A nap percei, 17.21 Riporterek stúdiója, 18.05 A rendőrség nyomoz, 18.40 Vagyonjegyes privatizáció, 19.30 Tévénapló, 20.05 Egy orvos naplója (francia), 21.05 Politika mindenkinek, 22.25 Események, kommentárok

Pozsony 2

8.40 Műsorismétlések, 16.30 Gyermekműsor, 18.00 Mese, 18.10 Kozmikus kalandok, 19.00 Híradó, 19.21 Rembrandt van Rijn, 20.20 Publicisztika, 21.30 Időszerű események, 22.05 Találkozás (játékfilm)

Bécs 1

9.00 Hírek, 9.30 Iskolatévé, 10.00 Kalandorok, 10.30 A féltékenység drámája, 12.10 Külföldi tudósítások, 13.00 Hírek, 13.35 Sinha Moca, 14.00 Kobra, ön folytassa!, 14.45 A Meler család, 15.05 Niklaas, 15.30 Bábjáték, 15.50 Black, a fekete villám, 16.20 Egyszer volt, 16.30 Heuréka!, 17.00 Minihírek, 18.00 Hírek, 18.30 MacGyver, 19.30 Híradó, 20.00 Sport, 20.15 Fakezek (angol), 21.55 Zorc, 22.40 Halványkék női írás, 0.50 Fort Algir (amer.)

Bécs 2

16.55 Művészlexikon, 17.00 Együtt biztonságban, 17.30 Országok és emberek, 18.00 A milliomos, 18.30 Állatkvíz, 19.00 Tartományi élet, 19.30 Híradó, 20.00 Kulturális magazin, 20.15 Film, 22.00 Híradó, 22.30 Sport, 23.00 A kilátó (amer.), 0.40 Mojo Blues Band

A Szlovák Rádió magyar adásának műsora

14.00 Hírek, 14.30 Az iskolások műsora, 15.00 Hírek, 15.30 Stúdióbeszélgetés, 16.00 Hírek, 16.30 Sport, 17.00 Napi krónika, 17.30 Gyorsvacsora, napi összefoglaló.

CSÜTÖRTÖK

Budapest 1

5.45 Falutévé, 6.00 A Reggel, 8.05 Ahol a Gangesz születik, 8.35 Napközi, 10.00 Hannay (angol), 11.15 Évgyűrűk, 12.00 Hírek, 17.00 Délutáni egyenleg, 17.10 Megveszem ezt a nőt, 17.50 Pénzvilág, 18.00 Menedzser Magazin, 18.45 Napközi, 19.05 Metropolis játékok, 19.35 Esti mese, 20.00 Híradó, 20.30 Telesport, 20.40 Szomszédok, 21.15 Friderikusz–show, 22.40 Aktuális, 23.05 A vakok

Budapest 2

16.05 Hírek, 16.15 A chateauvalloni polgárok (francia), 17.10 Tipplista, 17.25 Ötöd–ölő, 17.45 Regionális híradó, 18.00 Híradó, 18.18 A lúdtojás, 18.36 Telesport, 19.00 Régi szép vasárnapok (francia), 20.00 Körzeti tévéstúdiók műsora, 21.10 Szól a szív, 22.00 Esti egyenleg, 22.20 Időjárás, 22.25 Egy filmrendező magányossága

Pozsony 1

8.00 Műsorismétlések, 15.20 A nap percei, 15.55 Felhúzott vitorlákkal, 17.00 Autósok, motorosok, 18.40 Műsortippek, 19.10 Mese, 19.30 Tévénapló, 20.05 Időszerű problémák Cseh–Szlovákiában, 21.05 A TV archívumából

Pozsony 2

8.30 Műsorismétlések, 16.10 Kisfilmek gyerekeknek, 16.50 Kontaktus stúdió, 18.10 Kozmikus kalandok, 19.00 Híradó, 19.21 Derrick (német), 20.20 A nő és a cigaretta, 20.50 Turisztikai magazin, 21.30 Időszerű események

Bécs 1

9.00 Hírek, 9.30 Országok és emberek, 10.00 Kalandorok, 10.30 Frederic és az örömlány (francia), 12.15 Idősek klubja, 13.00 Hírek, 13.35 Sinha Moca, 14.00 Kobra, ön folytassa!, 14.45 Természetfilm, 15.05 A dzsungel könyve, 15.30 Antanténusz, 15.50 Black, a fekete villám, 16.15 Pályaválasztás, 17.00 Minihírek, 18.00 Hírek, 18.30 MacGyver, 19.30 Híradó, 20.00 Sport, 20.15 Rövidfilmek, 21.30 Egy ártatlan ember (amer.), 23.25 Nashville (amer.)

Bécs 2

17.10 Művészlexikon, 17.15 Természetfilm, 18.00 A milliomos, 18.30 Ki kicsoda, 19.00 Tartományi élet, 19.30 Híradó, 20.00 Kulturális magazin, 20.15 Belföldi tudósítások, 21.00 Filmújdonságok, 21.30 Vigyázat, kultúra!, 22.00 Híradó, 22.30 Klub 2

A Szovák Rádió magyar adásának műsora

14.00 Hírek, 14.30 Rock–lexikon, 15.00 Hírek, 15.30 Stúdióbeszélgetés, 16.00 Hírek, 16.30 Törvénymagyarázó, 17.00 Napi krónika, 17.30 Gyorsvacsora, napi összefoglaló.

PÉNTEK

Budapest 1

5.40 Falutévé, 6.00 A Reggel, 8.05 A Financial Times kelet–európai gazdasági híradója, 8.35 Napközi, 9.00 Szomszédok, 9.50 Lottósorsolás, 10.00 Dallas, 10.50 Játék, 11.05 Sorstársak, 11.20 Segítség!, 12.00 Hírek, 17.00 Délutáni egyenleg, 17.10 Az üzlet iskolája, 17.40 Képújság, 17.45 Pénzvilág, 18.00 Ablak, 18.55 Maradjatok meg szeretetemben, 19.00 Traffic Jam, 19.25 Parnasszus, 19.40 Esti mese, 20.00 Híradó, 20.30 Telesport, 20.40 Dallas (amer.), 21.35 Közjáték, 21.40 Panoráma, 22.45 Ezredvégi beszélgetések, 23.25 Tetthely (német)

Budapest 2

15.00 Műsorismertetés, 15.05 Hírek, 15.10 A chateauvalloni polgárok (francia), 16.10 Ötöd–ölő, 16.25 Vakáció Peruban (francia), 17.20 Calyp–show, 17.45 Regionális híradó, 18.00 Híradó, 18.18 Az én pici pónim, 18.30 Ördög nagymama (német), 19.00 A Tisza, 19.40 Szatíraszínpad, 20.35 Ennyi!, 21.25 Soros–napok a Merlinben, 21.40 Rendezte: Fábri Zoltán, 22.00 Esti egyenleg, 22.20 Időjárás, 22.25 Napzárta előtt, 22.50 Gyertek el a névnapomra! (magyar)

Pozsony 1

8.00 Műsorismétlések, 15.40 Publicisztika, 18.05 A rendőrség nyomoz, 19.10 Mese, 19.20 Tévénapló, 20.05 Cyrano de Bergerac (francia), 22.30 Események, kommentárok, 23.05 Az ajtó

Pozsony 2

8.30 Időszerű események, 9.20 Gyermekműsor, 16.15 Hupikék törpikék, 16.50 Publicisztika, 18.00 Mese, 19.00 Híradó, 19.21 Szórakoztató műsor, 20.20 Visszatérés a hazába, 20.40 Niké, 21.30 Időszerű események

Bécs 1

9.00 Hírek, 9.30 Iskolatévé, 10.00 Kalandorok, 10.30 A kilátó, 12.15 Belföldi tudósítások, 13.10 Rólunk van szó, 13.35 Sinha Moca, 14.00 Kobra, ön folytassa!, 14.45 A holnap mesterei, 15.05 Volt egyszer Amerika, 15.30 Antanténusz, 15.50 Black, a fekete villám, 16.30 VIF–Zack, 17.00 Minihírek, 17.10 Wurlitzer, 18.00 Hírek, 18.30 MacGyver, 19.30 Híradó, 20.00 Sport, 20.15 Derrick, 21.35 Áruház, 23.25 Hírek, 23.50 Még egy pár dollárért (spanyol)

Bécs 2

15.55 Művészlexikon, 16.00 Férfi elvekkel, 17.30 Sziget a világ végén, 18.00 A milliomos, 18.30 Nyereményjáték, 19.00 Tartományi élet, 19.30 Hírek, 20.00 Kulturális magazin, 20.15 Dokumentumfilm, 21.15 Schilling, 22.00 Híradó, 22.30 Viennale, 1992, 0.10 Rövidfilmek

A Szlovák Rádió magyar adásának műsora

14.00 Hírek, 14.30 Tini–tonic, 15.00 Hírek, 15.30 Stúdióbeszélgetés, 16.00 Hírek, 16.30 Hétvégi műsorainkat ajánljuk, 17.00 Napi krónika, 17.30 Gyorsvacsora

GRATULÁLUNK

Névnapjukon szeretettel köszöntjük

október 10–én Gedeon
október 11–én Brigitta
október 12–én Miksa
október 13–án Kálmán,
október 14–én Helén
október 15–én Teréz
október 16–án Gál

nevű kedves olvasóinkat, valamint mindazokat, akik ezen a héten ünneplik születésnapjukat.

HÁZASSÁGOT KÖTÖTTEK

Gútán: Ollé Péter és Kalina Tatjana, Nagy Tibor és Paradi Andrea, Németh Ottó és Páczer Mónika, Nagy Szabolcs és Ando Mária.

HALÁLOZÁS

Az elmúlt napokban örökre távoztak sorainkból: a lakszakállasi Váradi Jolán (87 éves), a búcsi Szulcsán Sándor (55 éves), az ógyallai Benko László (42 éves), az ógyallai Slama Ilona (81 éves), gútai Holocsi József (49 éves), a marcelházai Baranyai Margit (63 éves), az újgyallai Rigó Béla (59 éves), az érsekújvári Turček Lajos (63 éves), a gútai Gönczöl János (63 éves) és a gútai Csizmadia Zoltán (34 éves). **Emlékük megőrizzük!**

Murphy törvényeiből

• Ha Isten nem teremti meg a női nemet, kiket okolhatnának a férfiak tulajdon hibáikért?

• Ha a férfiak csakugyan bátrabbak lennének a nőknél, nem félnének virágcserepet tenni az íróasztalukra.

• Ha egy férfi meghűl, „a végét járja". Ha egy nő hűl meg, „csak egy kicsit berekedt".

• Ha egy férfi meghízik, „tekintélyesebb". Ha egy nő hízik meg, „hústorony".

• Ha egy férfi megőszül, „dísztingváltabb". Ha egy nő őszül meg, „vén banya".

• Annak valószínűsége, hogy összefuss egy jóképű férfival, tetemesen megnő, ha: 1. Szemüveg van rajtad a kontaktlencséd helyett, 2. Rettenetesen néz ki a frizurád, 3. Felszedtél öt kilót.

SPORT

KIKAPOTT A LISTAVEZETŐ

Október első vasárnapján a hetedik fordulóval folytatták a komáromi járási II. osztályú labdarúgó–bajnokságot. Az élen álló Madart a csallóközaranyosiak állították meg győzelemsorozatukkal. Bátorkeszin hét gól esett, ebből öt a Vág–parti együttes hálójában kötött ki. A kesziek így tizenegy ponttal várják a folytatást. Magukra találtak a gútaiak, akik Bajcs ellen diadalmaskodtak. Nagykeszi legénysége két ponttal utazott haza Dunamocsról. Két mérkőzésen pontosztozkodás volt. A búcsiak Ekel ellen érték el második győzelmüket.

Eredmények: Csallóközaranyos – Madar 2:1, vezette Beták, Bátorkeszi – Keszegfalva 5:2, vezette: Rožňanský, Gúta B – Bajcs 5:2, vezette Matlák, Dunamocs – Nagykeszi 0:2, vezette Szőcs, Nemesócsa – Szilas 2:2, vezette Berek, Marcelháza B – Szentpéter 1:1, vezette Rozsnyó mérnök, Búcs – Ekel 2:0, vezette Hudák.

Járási III. osztály

Naszvad B csapata két hete átvette a vezetést a bajnoki táblázaton. A hetedik fordulóban nem kisebb ellenfélt győztek le odahaza, mint Vágfüzes+Kava közös együttesét. A második helyezett Martos+Ógyalla B fölényesen győzött az újonc Dunaradvány ellen. Füssön szoros küzdelemben maradt alul a másik újonc. Karva és Tany kihasználva a hazai pálya előnyét biztosan jutott újabb két bajnoki ponthoz.

Eredmények: Naszvad B – Vágfüzes+Kava 3:1, vezette Kajan, Martos+Ógyalla B – Dunaradvány 6:0, vezette Kajan, Füss – Virt 2:1, vezette Czézinger mérnök, Karva – Bogya+Gellér 3:2, vezette Szokola, Tany – Anyala 4:1, vezette Valach.

Járási ifjúsági bajnokság.

A hetedik forduló eredményei: Csallóközaranyos – Madar 2:0, Bátorkeszi – Keszegfalva 4:1, Izsa – Lakszakállas 3:0, Karva – Ekel 3:4, Újgyalla – Perbete 0:3.

SAKK

Csapatbajnokságot rendez a Komáromi Járási Sakkszövetség. Az 1992/93–as bajnokságba öttagú együttesek jelentkezését várják. Jelentkezési határidő 1992. október 15. Cím: **Járási sakkszövetség, postafiók 57. 945 01 Komárno. Telefonszám: 34 36.**

ATLÉTIKA

Jól szerepeltek a kassai békemaratonon

Október első vasárnapján hatvankettedik alkalommal rajtolt Kassán a nemzetközi maratoni békefutóverseny. A 42195 méteres távhoz huszonkét ország közel 600 versenyzője állt rajthoz. Ez alkalommal Wieslav Palczinski lengyel hosszútávfutó vitte el a győzelmi pálmát, akinek ideje 2:16:24 óra. Másodikként a holland Demaat Michal ért célba 2:17:27 órás idővel, míg a zimbabwei Gombedza 2:18:19 órás idejével harmadik lett.

A nők mezőnyében csehszlovák győzelem született: a Nový Jičín–i Dana Hajná 2:43:27 óra alatt futotta le a távot. Második lett az ukrajnai Usova (2:45:02), harmadik pedig az orosz Csulanova (2:47:30). Komáromból két futó állt rajthoz. Kubík Juraj (ČSPD) 3:34:00 órai idővel a középmezőnyben, míg Ján Tuška a veteránok (60 évesek) korosztályában 3:33:39 órai idővel az előkelő második helyen végzett.

OLVASTA MÁR?

Aki szereti az útleírásokat és nemcsak a jelen, hanem a múlt is érdekli, bizonyára érdeklődéssel forgatja majd Daniel Defoe Körutazások Nagy–Britannia szigetén című 1724–26–ban keletkezett utolsó nagy művét. A Körutazások az útleírás és az útikalauz keveréke, melynek nyomán nemcsak a XVIII. század elejének Nagy–Britanniája elevenedik meg előttünk, hanem kirajzolódik Defoe érdeklődési köre, ízlése és nemzeti büszkesége. Az írót nemcsak egy vidék földrajzi adottságai, építészeti jellegzetességei érdekelték, hanem az is, hol milyen módon gazdálkodtak, mivel foglalkoztak, hogyan kereskedtek, miként éltek, milyen szokásoknak hódoltak. A szerző tizenhét hosszabb körutazást tett külön–külön az ország egyes részeibe, ezeken kívül még három nagy átfogó úton bejárta a sziget minden angol lakta táját. Leírásában nem követ merev sémát: egy város bemutatását hol a városképről kapott összbenyomással kezdi, hol egy reprezentatív épületének, például középkori templomának bemutatásával.

Érvényesülni szeretne?
Közreműködésemmel élre törhet az üzleti életben!
Hirdessen a segítségemmel!
Keressen munkaidő után a 30 20–as komáromi telefonszámon.

JEDNOTA KOMÁRNO

Meg szeretné mutatni, mekkora kereskedelmi tehetség lakozik Önben?
Kérem, lehet!

Bérbevételre kínáljuk önnek következő üzemegyeségeinket:
– Centrál szálló Ógyallán
– az izsai bevásárlóközpont iparcikkeket árusító részlege
– vegyesáru és vendéglő Véken (egy épület)
– a Corona vendéglő Bátorkeszin.

Érdeklődni lehet a 624 86–os komáromi telefonszámon, vagy személyesen a Jednota f. sz. központjában, Homola Mihály mérnöknél.

DUNATÁJ

— magyar nyelvű regionális hetilap. Kiadja a DANUBIUS–press kiadóvállalat. Főszerkesztő Morovič Lajos. Főszerkesztő–helyettes Németh István. Rovatvezető: Kulacs Zsuzsa. Gazdasági ügyintéző: Csernava Mária. Szerkesztőségünk címe: Dunatáj szerkesztősége, Széna tér 3., 945 01 Komárno (tel.: 0819/60241) Hirdetőirodáink címe: Inzertná kancelária, Megyeház utca 5. 945 01 Komárom, valamint Linda baby centrum, Győri utca 31., 946 03 Kolárovo. Adminisztráció: 946 03 Kolárovo, Hosszú utca 47. Telefon és üzenetrögzítő 0819/60241. Előfizetési díj egész évre 104 korona, félévre 52 korona. Előfizetéseket elfogad minden lapkézbesítő és postahivatal. Kéziratokat nem őrzünk meg és nem küldünk vissza. Szedés és tördelés DANUBIUS–press. Nyomja a Komáromi Nyomdaüzemek kft. Terjeszti a Postai Hírlapszolgálat, az UNITOP, és a Ricsi–press. Regisztrációs szám: MK 190/90.
Nemzetközi indexszám: 492 11.

KÖVETKEZŐ SZÁMUNK TARTALMÁBÓL:

• Egyre több a hamis bankó • Érsekújvár nevezetes polgárai • A levegő hőseinek világtalálkozója • Sűrűn akadt dolga a mogyorósvesszőnek... •

dunatáj

III. évf.
41. szám
1992.
Október 16.
2 korona

MAGYAR NYELVŰ REGIONÁLIS HETILAP

Módosították a vagyonjogi törvényt

Kevesebb lesz a „jogosult" személy

A Szlovák Köztársaság Nemzeti Tanácsának legutóbbi ülésén újra módosították az 1991/319–es számú törvényt, amely a vagyonjogi és egyéb sérelmek által keletkezett károkat hivatott kárpótolni. Ide tartozik többek között a Szovjetunióba elhurcoltak kárpótlása.

Az érdekeltek bizonyára felfigyeltek arra, hogy az említett törvényt, amelyet a múlt év júliusában hagytak jóvá, idén májusban már egyszer módosították. A mostani változtatás pontosítja az állami hivatalok központi szerveinek ez ügyben való hatáskörét, továbbá az ügyintézés módját. A törvénymódosítás első pontjában kizárja a jogosult személyek köréből az unokákat, a testvéreket, vagy azok örököseit. Ez a módosítás az igazságügyminisztérium javaslatára történt azzal az indoklással, hogy ezen személyek nem szenvedhettek kárt az elhurcolás folytán. A második pont a szociális és munkaügyi minisztérium javaslatára került módosításra, s ennek alapján már a Szlovák Köztársaság Szociális Biztosítási Hivatala rendezi a jogosult személyek ügyeit. Így leegyszerűsödhet az ügyintézés folyamata. A továbbiakban a törvénymódosítás pontosítja a lakásból való elhurcolás következtében keletkezett károk kárpótlásának módját is. Az egy háztartásra eső kárpótlás értéke nem haladhatja meg a 60 ezer koronát. Jó tudni, hogy a jogosult személyek az ingatlanok kárpótlására e törvénymódosítás hatálybalépésétől számítva 6 hónapon belül kell, hogy beadják igénylésüket. A pénzbeli kárpótlás az 1991/87–es törvény 13. paragrafusa 5. cikkelye értelmében egy éven belül érvényesíthető. E határidőkön túl a jogosultság elévül!

A módosítás már október végétől érvényben van, tehát az érintetteknek jó lesz odafigyelniük a 319–es számú törvényre, illetve a módosításokra. Valószínű, hogy ezekre a módosításokra várva halogatták az illetékesek a kárpótlási igények ügyintézését.

Varjú János mérnök,
az SZKNT képviselője

Szeptember a közlekedés „fekete hónapja"?

Több figyelmet!

Tavaly szeptemberben a Komáromi járás közútjain 56 közlekedési baleset történt, idén csupán ötven. Még örülhetnénk is ennek a ténynek, ha a statisztikai adatokból nem tűnne ki, hogy a balesetek következtében hárman veszítették életüket, hatan súlyosan, tizenöten pedig könnyebben megsérültek. Mindez megnyilvánul a keletkezett kárban is: a tavalyi 229 ezer koronával szemben idén már 1 millió 14 ezer korona volt.

Nyolc–nyolc esetben az autóbuszsofőrök, illetve motorkerékpárvezetők voltak a balesetek okozói, 31 esetben pedig a személygépkocsik sofőrei. Hét esetben állapítottak meg ittas vezetést, 13 esetben a kötelező elsőbbségadás elmulasztása, 11 esetben pedig gyorshajtás miatt következett be a baleset.

A statisztikai adatokból megállapítható, hogy a harmadik negyedév folyamán héttel több baleset fordult elő, mint 1991 hasonló időszakában. Július és szeptember között 10 személy veszítette életét közútjainkon, ami nyolccal több, mint 1991–ben.

(Befejezés a 2. oldalon)

Anyukák, apukák, nagyszülők, figyelem!

A Dunatáj szerkesztősége meghirdette karácsonyi gyermekszépségversenyét. Kérjük a szülőket, nagyszülőket, küldjék el szerkesztőségünkbe gyermekeik, unokáik fényképét. A fényképeket a beérkezési sorrendtől függően folyamatosan közöljük lapunkban és az olvasók szavazata dönti majd el, hogy ki nyeri a szépségversenyt. A verseny két kategóriában zajlik. Az elsőbe csecsemőket – 2 éves korig, a másodikba a 2–5 éves gyermekeket lehet benevezni. Kérjük, hogy lehetőleg az arcot jól ábrázoló állóképet küldjenek be. A kép hátoldalára írják fel a gyermek nevét, életkorát, lakóhelyét. A verseny győztese az lesz, akinek lapunkból kivágott fotója a legnagyobb példányszámban érkezik be hozzánk, vagyis aki a legtöbb szavazatot kapja az olvasók és a rokonok köréből. Egy borítékban több ajánlat is beküldhető (akár ugyanarról a gyermekről is). A két kategória győztese értékes ajándékot kap (1000, 750 és 500 korona értékben). Várjuk a GYERMEKSZÉPSÉGVERSENY további jelentkezőit.

Címünk: Dunatáj szerkesztősége, Gyermekszépségverseny, Széna tér 3, 945 01 Komárom.

Gaborek Sándorné

Késő őszi táj

Lassan hulló falevelek
őszi szélben kergetőznek.
Fájdalmasan zizeregnek,
rabjai az enyészetnek.
Zord, kietlen lett a határ,
elnémult a dalosmadár.
Vándor gólya üres fészke
felborzolva néz az égre.

Varjú károg a jegenyén,
annak is a legtetején.
Azt károgja rekedt hangján,
kár, hogy rövid volt ez a nyár!
Óh, természet, csodás–mesés,
Isten hintse reád áldó kegyét,
Ha didereg fáradt tested,
a hótakaró megmelenget.

KÖZÚTI BALESETEK

• **Figyelmetlenül hajtott ki** a főútra egy kerékpáros Ógyalla és Imely között, s egy arra haladó Liaz teherautó elgázolta. A kerékpáros négytől hat hétig tartó munkaképtelenséggel járó sérüléseket szenvedett.

• **Elvesztette szolgálati Škoda Favorit–ja felett** az uralmát L. Sz. 22–éves kavai lakos, aminek következtében Kava és Jobbágymajor között az árokba szaladt és fölborult járművével. Mintegy ötvenezer korona anyagi kár keletkezett.

• **Testi épség elleni bűntettért** indult eljárás Ž. L. 34–éves nagymegyeri lakos ellen, aki nem az útviszonyoknak megfelelően választotta meg személyautója sebességét és a ködben elgázolt egy 19–éves kerékpárost, több mint hat hétig tartó munkaképtelenséget okozva neki.

RENDŐRSÉGI HÍREK

• **Büntetőeljárás indult** R. L. 24–éves ógyallai vállalkozó ellen, aki a Snaha Brno vállalatból 126 ezer korona értékű cipőt vitt el, s mindössze ötezer korona értéket térített meg.

• **Lopásért indult** eljárás Š. K. 32–éves és F. Cs. 45–éves bátorkeszi lakosok ellen, akik a reggeli órákban 160 kilogramm pirospaprikát szedtek a Šrobárovái Mezőgazdasági Szövetkezet földjén, s tettükkel 1600 korona kárt okoztak.

• **Festéktolvajok** ellen indult büntetőeljárás. Š. G. 38–éves és K. G. 26–éves komáromi lakos 20 kilogramm Duvilax és ugyanannyi Hempels festéket loptak a hajógyárból, melynek értéke mintegy kétezer korona.

• **Csupán száz métert** tudott megtenni a komáromi Jánošík utcából ellopott piros színű VW Golffal egy ismeretlen autótolvaj. Mivel nem tudta kinyitni a kormányzárat, az autót otthagyva elmenekült. A jármű tulajdonosának a kára mintegy ezerszáz koronára tehető.

Darázs Ernő alhadnagy

A pillanatnyi figyelmetlenség áldozatai

Mint arról már múlt heti számunkban hírt adtunk, tragikus kimenetelű közúti baleset történt a Bátorkeszi, Muzsla és Köbölkút felé vezető kereszteződésben, ahol egy Liaz tehergépkocsi nem adta meg az elsőbbséget a főúton haladó, Bátorkeszi irányából érkező Mercedes 200 D típusú személyautónak. A baleset következtében a személygépkocsi három utasa azonnal szörnyethalt. Felvételeinken a baleset színhelye látható, a szétroncsolódott személygépkocsival és a felborult tehergépkocsival, valamint a NAREX szakembereivel, akik a Slovakia Alfa mentőszolgálat tagjaiként éppen a roncsok szétdarabolását végzik.

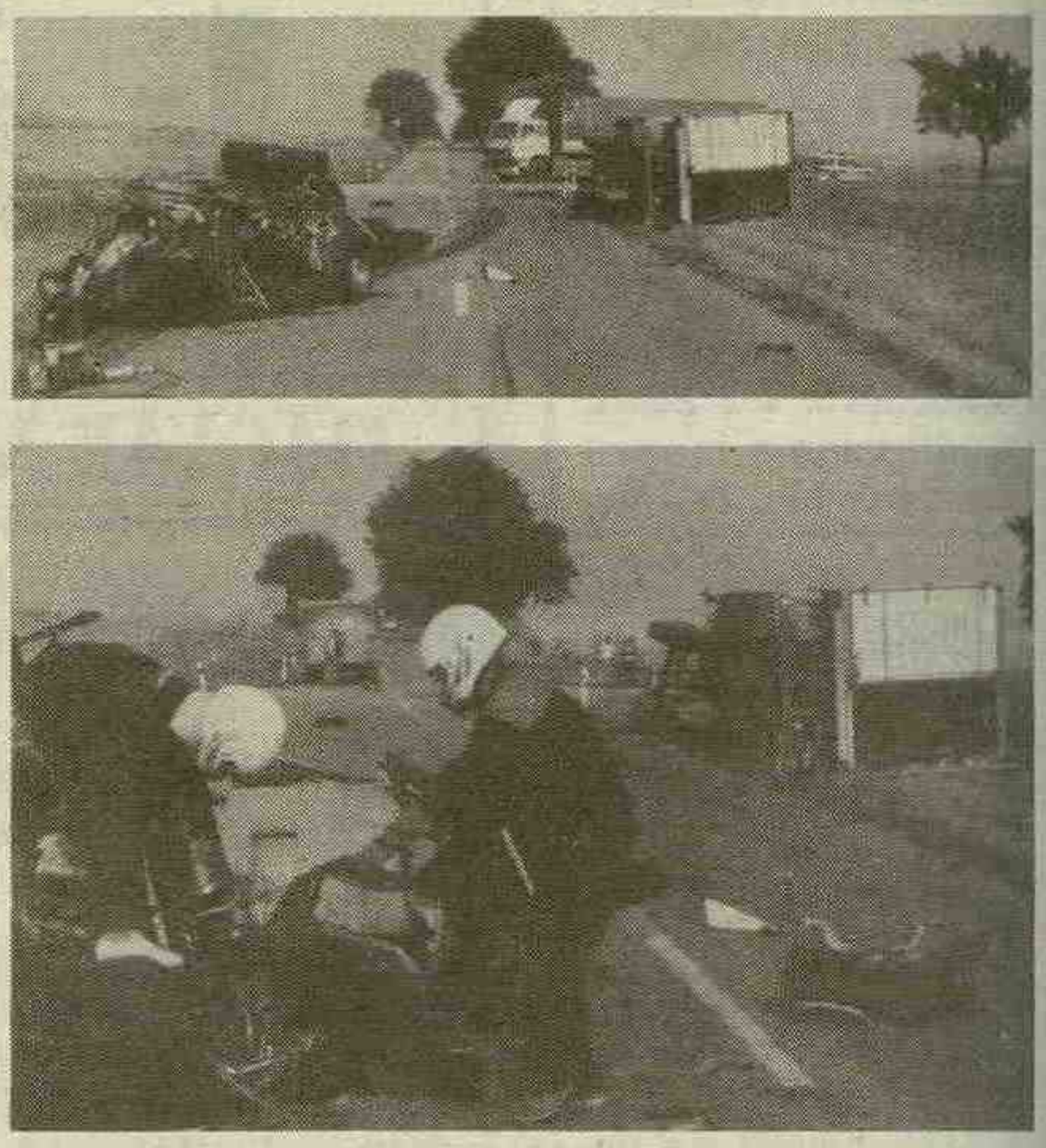

Ha péntek, akkor — hóhér, pellengér és szégyenketrec

A KOMÁROMI PÉNTEKÖSÖK

(Folytatás az előző számból)

Úgy Bocskay járása után – nem tudjuk mi okból – a komáromi szabócéh mestereinek meglehetősen rossz híre támadt. Egymáskőzt civakodtak, a többi becsületes céh előtt meg kevés becsületük volt. Az 1607. évben történt, hogy Csontho Pál uram a bor mellől fölkelvén, hazafelé ballagott. Bandukolása közben belébotlott Kelemen György uramba. Hol lakoztál, György uram? – kérdé Csontho. – A jámbor szabókkal lakoztam, – felelé Kelemen György. – Elég istentelenekkel ittál, – mondja Csontho, – ha azokkal ittál!

A becsületes szabókra ez olyan nagy sérelem volt, hogy – mint Kelemen mondá – semmi díjért föl nem vették volna. Ezért Csontho ellen pert jelentett, bár ez váltig kérte őt, ne büsítana bírót e pár szóért. Ez a pőr még „le nem szállott" (meg sem szűnt), mikor a szabók ügye megint a bírák elé került. Ezúttal – nagy szó ez! – maga a szabócéh tett panaszt Szabó Ferenc céhmester ellen „néminemű macskának megölése miatt". Ez az eset úgy történt, hogy Szabó Ferenc uram a műhelyben a céh macskáját a singgel szerével ütötte. A macska az ágy alá futott. – Vigyétek ki a kutyamalacozta dögöt, – kiáltá Szabó uram hadvezérhez illő hangon – mit rusnyálkodik ottan! A macska akkor még eleven volt, de mire az inasok az udvarra vitték, kinyikkantotta a páráját.

A törvényhez szólított Szabó Ferenc uram az eset miatt majdnem hogy péntekössé lett. Szerencsére a céhbeli jámbor főemberek eszőkbe vették, hogy ez a céhre is sérelmes lenne, ezért tehát Szabó Ferenc mellé állottak. Ily módon őkegyelmére semmi bizonyos nem rakódott. A beszedett bizonyságok is inkább mentették, mint súlyosbították őt. Ezért a bírák „elmetszették a törvényt" (megszüntették az eljárást) és a felek kőzött csőkőt vetettek, azaz kimondották, hogy aki a céhben a békességet ellenkező szóval fölbontaná, csőki (bírsága) neki félszáz forint legyen, melynek fele a bíráké, másik fele a megálló félé legyen. Szabó Ferenc ily módon megmenekült a pellengértől. De hogy a bírák uraimék hiába ne tanácskoztanak légyen, legalább azt meghagyták, hogy a szabóinasokat, amiért gazdájuk ellen vallottak, jól megvesszőzzék.

Említettük már, hogy a komáromi bírák különősen a szerelmesek ellen indítottak gyakori háborút. Úgy látszik, hogy őkigyelműk mindenféle szerelemnek esküdt ellenségei voltak. A lánynak és a legénynek nyájas beszélgetése is untig elegendő volt arra, hogy a törvény elé kerüljenek. A város jegyzőkönyvei világosan hirdetik, hogy a legtöbb péntekős a szerelmesek közül került a pellengérre. Tehát a szerelemnél veszedelmesebb dolog alig akadt Komáromban. Szendy Fruzsina és Mihály deák például (1646–ban) boldog jegyesek voltak. Már gyűrűt is váltottak. Mivel azonban szeretkezésen fogták őket, majdhogy péntekössé nem lettek. A bírák csak bőlcs számításból büntették őket 50 forintra. A városi torony ugyanis épülőfélben volt, de mivel a bírák elegendő pénzzel nem rendelkeztek, a szerelem díjából építgették a tornyot. Szendy Fruzsina 50 forintját is erre fordították.

Bizony–bizony a bírák uraimék az asszonyi renddel nagyon rövidesen bántak el. A kis leányt, aki az anyját szidalmazta, agyonkövezésre vagy kézlevágásra ítélgették. Az asszonyt az ura szakállának a szakítgatásáért három pénteken száz botütéssel büntették, de a férjnek hatalmat adtak, hogy a feleségét megverhesse és véréssel oktassa. Az 1641. évben például a bírák ilyen törvényt hirdettek ki: „... Ha az asszony az urát méltó vereségre ingerelné és okot adna rá, ami ilyenkor az urától rajta esik, szenvednie kell..." A bírák a szerelem mellett a káromlást is iszonyú bűnnek tartották, tehát a káromkodókat is rendre üldözték. Az 1648. évben Nagy János uram, nem férvén a bőrébe, a saját lelki tanítóját: a pápista pátert ördög adta lelki hóhérnak mondotta. E hallásra is iszonyú vétek a szemfüles bírák fülébe esvén, a szegény Nagy Jánost a törvényhez szólították. Nagy János uram a szék színe előtt minden módon igyekezett magát elégségesképpen purgálnia. Sajna! A bírák a hallott bizonyságoknak nyakát szakasztják vala. Megérdemelné – mondják a bírák az ítéletben – a kővel való agyonverést, meg hogy nyakcsigáján a nyelvét kivonják! Ha a bírák e napon véletlenül nem az irgalom köntösét hordották volna, bizonyos, hogy Nagy János uramnak a nyelvét megregulázták volna. De így irgalomra lágyulván, csupán péntekössé tették őt, száz botütést, (azaz három pálcát) rendelvén törvénybéli orvosságnak.

(Befejezése következik)

Dr. Takáts Sándor

Több figyelmet!

(Folytatás az 1. oldalról)

Tizenötről 17–re emelkedett a súlyos balesetek száma, s 49–ről 60–ra a könnyű sérüléseké. Ez az emelkedő tendencia az év első kilenc hónapjára is rányomja bélyegét. Szeptember végéig a Komáromi járásban 447 baleset történt, ami 76–tal több, mint 1991–ben. Közútjainkon a tavalyi 2 helyett, idén már 15–en veszítették életüket. A keletkezett kár a tavalyi 2 millió 733 ezerről idén 5 millió 645 ezerre emelkedett.

Elgondolkodtató számadatok sofőröknek, kerékpárosoknak és gyalogosoknak egyaránt...

—mx—

Helyreigazítás

Lapunk múlt heti számában közöltük *Szükséges rossz = adóhivatal* című írásunkat, amelybe sajnálatos értelemzavaró hiba került. A mondat helyesen így hangzik:„Nem szabad figyelmen kívül hagyni azt a tényt sem, hogy az adócsalások, visszaélések leleplezése után kirótt büntetések összegének 20 százaléka az adóhivatalokat illeti." Az érintettektől elnézést kérünk!

Átképzéssel segítik a munkanélküliek érvényesülését

A KÖZMŰVELŐDÉSI AKADÉMIA KÍNÁLATÁBÓL

Napjainkban egyre több ember kényszerül pályamódosításra, új képesítés megszerzésére, az eredeti szakmájuknál maradók pedig a kor követelményeivel való lépéstartásra, az állandó továbbképzésre. Mindebben nagy segítségükre van a Komáromi Közművelődési Akadémia, melynek programjáról Mgr. Döme Margit titkárt kérdeztem.

• Kezdjük talán a rekvalifikációs tanfolyamokkal... Melyek szerepelnek a kínálatukban?

— Titkárnői, könyvelői, alapfokú számítástechnikai, asztronómiai, menedzser–, valamint az ügyintézéssel összefüggő alapvető jogi ismereteket nyújtó tanfolyamokat kínálunk, kizárólag érettségivel rendelkezőknek. Megfelelő számú érdeklődő (30 ember) számára ezek bármelyikét indítjuk november 9–től.

• Napjaink követelménye az idegen nyelvek ismerete. Bizonyára önök is szerveznek nyelvtanfolyamokat...

— Igen, ezen a téren kicsikre, nagyokra egyaránt gondoltunk. Óvodások és alapiskolások számára is indítunk nyelvtanfolyamot, melynek előnye, hogy közvetlenül az óvodákban, illetve az iskolákban tartjuk. A 40–50 perces foglalkozásokat 8 hónapra osztottuk el, kihagyva a szeptembert és a júniust. Arrelációink a lehető legalacsonyabbak, 12 korona 50 fillért számítunk egy órára. A tankönyveket mi szerezzük be, árát a szülők térítik meg. Abban az esetben, ha a gyerekekkel együtt a szülők is részt kívánnak venni a tanfolyamokon, 10 százalékos árkedvezményt adunk, amennyiben pedig egy családból két gyerek jár a nyelvoktatásra, 5 százalékos az árengedmény, s a szülőket még úgy is próbáljuk támogatni, hogy nem egyszerre, hanem félévenként kell fizetniük a tanfolyam költségeit. Igény szerint fel vagyunk készülve német, angol, francia és olasz nyelvoktatásra. Természetesen nemcsak kezdőknek, hanem haladóknak is szervezünk nyelvtanfolyamokat. Elsősorban némettanárok és más, e nyelvet már jól beszélők számára tart továbbképzést Mgr. Helga Stieber, a mödlingi (Ausztria) gimnázium tanára. Külön köszönet jár neki azért, hogy elintézte, honoráriumát a szlovák és az osztrák kultúrközpont fizeti, s ezzel nagy terhet vett le a vállunkról. Péntek délután és szombat délelőtt tartott foglalkozásait rendkívüli érdeklődés kíséri.

• Mit kínálnak még?

— A vállalatok részéről komoly az érdeklődés a műszaki tanfolyamok (munkabiztonsági, tűzvédelmi, stb.), valamint a hirdetmény által előírt 2–3 éves továbbképzések iránt. Emellett a rekvalifikáció keretén belül a partnereink által szervezett tanfolyamokat is ajánlani tudjuk, mivel kellő létszámú jelentkező számára bármelyik szlovákiai akadémia tanfolyamát megszervezik városunkban is. Szemináriumainkat, ciklikus tanfolyamainkat ugyancsak a kor követelményei szerint állítjuk össze. Az utóbbi időben például a munkajogban történt gyökeres változásokat követően az ezzel foglalkozók számára féléves tanfolyamokat tartottunk erről a témáról. Ugyancsak az érdeklődés a meghatározója az archiválással, a higiéniai minimummal és a betegbiztosítással foglalkozó tanfolyamainknak. A felvételire készülő fiataloknak is igyekszünk segíteni. Azok számára, akik pedagógiára, jogra és egyéb olyan pályára szándékoznak menni, ahol követelmény a jó beszédkészség és a helyes kiejtés, felkérésünkre a járási logopédus logopédiai gyakorlatokat tart majd. S ha már a jognál tartunk... Tudjuk, hogy a jogi egyetemen nagyon kemények a felvételi követelmények. Ezért az ide jelentkezőket megpróbáljuk felkészíteni a jogi alapismeretekből, a leggyakoribb felvételi kérdésekből. Már meghirdettük ezt az előkészítést, s vannak is jelentkezőink. A felkészítést egyébként a pozsonyi jogi egyetemről és az igazságügyi minisztériumból érkező lektorok tartják majd. Akadémiánk mellett egyébként megnyílt a szabadegyetem, melynek programjában szerepel egy alacsonyabb főiskolai szintű, hároméves jogi képzés, továbbá menedzserképzés és marketingoktatás. E két utóbbi lektorait egy közös svájci–német cég készítette fel itt Csehszlovákiában, s tudásukat, ismereteiket a mi viszonyainkra, gazdasági helyzetünkre és lehetőségeinkre alkalmazzák. Hazánkban két helyen, Zsolnán és Komáromban folyik majd ez a tanfolyam, s mi arra törekszünk, hogy városunkban ne csak szlovák, hanem magyar nyelven is legyen képzés.

(A beszélgetést következő számunkban folytatjuk)

Kulacs Zsuzsa

Érdemes újra felfedezni a természet gyógyító erejét

Fűben, fában... gyógynövényboltban az orvosság

Eleink tudták, hogy fűben, fában orvosság van és éltek is vele. A szintetikus gyógyszerek korában erről hosszú évtizedekig megfeledkezett az emberiség, s csak az utóbbi időben fordult figyelme újból a természetgyógyászat felé, mely most remélhetően tágabb teret kap a betegségmegelőzésben, illetve a gyógyításban.

A természetes gyógyszerek iránt érdeklődők nagy örömére úgy négy hónapja Komáromban a PROMT kft. égisze alatt megnyílt a NATURA gyógynövénybolt. A szépen berendezett, kellemes illatú boltban Takács Imre, a kft. ügyvezető elnöke fogadja a belépőt.

— Mi adta az ötletet a gyógynövénybolt megnyitásához? — kérdezem a kiszolgálás közti szünetben.

— Korábban sokaktól hallottam, hogy Magyarországra, Ausztriába, Csehországba járnak ezekért a készítményekért, gondoltam, egyszerűbb lenne, ha helyben szerezhetnék be. Szerencsére ismeretségben állok dr. Nagy Géza természetgyógyásszal, ő segített az ötlet megvalósításában.

A polcokon ízlésesen csomagolt gyógynövények, teák, vitaminkészítmények, táp– és erősítőszerek, a pulton akupresszúrás, aromaterápiás segédeszközök, egy külön polcon a szakirodalom, egy másikon pedig — mint később megtudom, a hölgyek külön kérésére — a gyógykozmetikai cikkek széles választéka kínálja magát.

— Nem okoz nehézségeket az áru beszerzése?

— Ez bizony nem könnyű dolog. Szlovákiai gyártókban sajnos nincs nagy választék, mindössze 2–3 szállítónk van, Cseh– és Morvaországban viszont már jóval kedvezőbb a helyzet. Sok terméket szállítunk Magyarországról, Ausztriából, Németországból is érkeznek remek készítmények, ezek viszont lényegesen drágábbak, pedig az emberek ma már nagyon megnézik, hogy mennyit költenek, még ha az egészségük is a tét. Ezért úgy igyekszünk összeállítani kínálatunkat, hogy abban a drágább és olcsóbb készítmények egyaránt szerepeljenek. Amennyiben olyan terméket keresnek nálunk, mellyel nem rendelkezünk, tíznapos beszerzési időt kérünk.

— Nyilván nemcsak konkrét kérésekkel, hanem tanácsért is fordulnak önökhöz...

— Valóban így van, s ezért a kétnyelvű szakirodalom beszerzésén kívül gondoskodunk a tájékoztatók, használati utasítások sokszorosításáról is. Emellett megegyeztünk egy magyarországi természetgyógyásszal, dr. Papp Jánossal, aki minden második csütörtökön szaktanácsadást tart nálunk. Óriási előny, hogy mindenkire annyi időt szán, amennyit a beteg igényel. Sikeresnek bizonyult továbbá az az ötletünk is, hogy itt helyben mérünk vérnyomást, s így az embereknek nem kell az orvosnál várakozniuk ennek az egyszerű, de ugyanakkor nagyon hasznos műveletnek az elvégzésére.

— További terveik?

— Egy üzlethálózat kialakítása, melyet a környező járásokra is szeretnénk kiterjeszteni. Egyelőre Gútán van két üzletünk, Újvárban most van alakulóban, a környékbeli falvakba pedig kombinált üzleteket tervezünk, de semmiképpen nem kívánjuk a gyógynövényeket hozzájuk nem illő árucikkekkel pld. alkohollal együtt árusítani. Szeretnénk, ha az emberek újra felfedeznék a természet kínálta gyógyszereket, s okosan élnének ezekkel. Segíteni, kiegészíteni szeretnénk az orvostudományt, s a természetes gyógymódokat propagálni mindazokban az esetekben, ahol nem indokolt, illetve valamilyen oknál fogva nem ajánlott a szintetikus gyógyszerek alkalmazása — fejezi be mondandóját Takács úr és máris a következő vásárlóhoz fordul: — Tessék kérem, mivel szolgálhatok?

Kulacs Zsuzsa

FÖLDI ÉS LÉGI MENTŐSZOLGÁLAT

Idestova tizenkét esztendeje, hogy a komáromi kórházban megalakult a gyorsmentőszolgálat, amely az aneszteziológiai–reszuszcitációs osztály keretében azóta is éjjel–nappal kifejti áldásos tevékenységét. Nehéz némi pátosz nélkül írni a mentők munkájáról, pedig ők is ugyanolyan hús–vér emberek, mint mi, azazhogy... Lehet, hogy afféle tévénézői betegség, de ha a mentőkről esik szó, önkéntelenül is a „Szomszédok" jóságos Magenheim doktora jut az eszembe. Valóban, mi az, ami egy tucat esztendő múltán egy mentőorvos után megmarad? Megmentett emberéletek százai, szolgálatban átvirrasztott éjszakák, a szirénázó mentőkocsiban megtett kilométerek ezrei, az örökös versenyfutás az életért?

Vajon mondta–e már utólagosan valaki, akit megmentettek a halál torkából, a mentőorvosnak, a mentőápolónak vagy sofőrnek: Uram, köszönöm!? Mert hogy nem borravalós „divatszakma" mentősnek, mentőorvosnak lenni, az ugye, köztudott. Akkor mi az, ami évtizedeken át megtartja pályájukon ezeket az embereket? Az emberszeretet, a hivatástudat? Igen, kétségtelenül ez is, bár a teljes igazságot valószínűleg sohasem fogom megismerni. Mert orvossá lesz az ember, mentőorvosnak viszont születni kell. Hogy ez pátosz vagy féligazság? Lehet, de ez utóbbiak nélkül aligha maradna meg egy orvos, egy mentős élethivatásának vonzásában.

Ezek a gondolatok foglalkoztatnak, miközben a komáromi kórház mentőállomása felé szaporázom lépteimet. S most itt ülök szemtől szemben a „pihenőszobában" a gyorsmentők ügyeletes személyzetével. MUDr. Polák Zsuzsanna kezdettől fogva a gyorsmentőszolgálat vezető orvosa:

— Tizenkét esztendeje, pontosabban 1980 áprilisában kezdtünk. Az akkori és a mai munkafeltételeket össze sem lehet hasonlítani. Egyetlen helyiségünk volt, egy Škoda 1203–mas mentőkocsiban szorongott a négytagú személyzet.

Ez a múlt, a „hőskorszak". Azóta saját helyiségeik vannak, két Mercedes mentőkocsi áll a rendelkezésükre. Ezek értékének 90 százalékát a Szlovák Biztosító adta, a maradék közadakozásból származik. Hála a további gyűjtésnek, a kocsik orvosi műszerparkjának korszerűbbre való cserélése is hamarosan megtörténik, illetve máris folyamatban van. Ebből most kapnak egy amerikai defibrilátort, amely a szívműködés megújításában nélkülözhetetlen, korábban már megvásároltak két német gyártmányú lélegeztető gépet. Ezekkel felváltják a hazai gyártmányú berendezéseket.

— Tavaly 1550 kiszállásunk volt, míg napi átlagban öt, hat alkalommal megyünk ki betegért, vagy baleset helyszínére — folytatja Polák doktornő. — Ugyancsak a gyorsmentőszolgálatra hárul az úgynevezett szekundáris betegszállítás, amikor a beteget más kórházba vagy klinikára kell szállítani. Ebben az utóbbi időben egyre inkább a segítségünkre van a légi mentőszolgálat, illetve az érsekújvári kórház mentőhelikoptere. Miután a kórház illető osztályáról előzetesen konzultáltak ez ügyben, a mi gyorsmentőnk szállítja a kórházi osztályról a helikopterig a beteget. Míg korábban a Vág–Duna–híd melletti betonozott térségen történt a mentőkocsi és a helikopter randevúja, az idén — hála a Szlovákia Alfa műszaki mentőszolgálatnak — már a Csajka szálló melletti térségen történik az elszállítandó beteg átadása. Az itteni heliportra az idén már negyven alkalommal szállítottunk beteget. Érsekújvárból a hívástól számított nyolc percen belül Komáromba érkezik a helikopter, amely például a Pozsonyba történő betegszállítás idejét húsz percre rövidíti.

Jakab Péter, a gyorsmentőszolgálat sofőrje 1975 óta van a kórház alkalmazásában, s megalakulásától fogva a gyorsmentőn szolgál:

— Kezdetben egy 1203–masunk volt, később korszerűsített, 1433 ccm–es motorral és ötfokozatú sebességváltóval ellátott Škodákat kaptunk. Ezek már valamennyivel gyorsabbak és megbízhatóbbak voltak. Számunkra is új korszakot nyitott a két darab Mercedes 208–as kocsi, amelyek 2300 ccm–es dízelmotorral vannak felszerelve. Bár „igazi" telünk még nem volt, elégedettek vagyunk az új kocsikkal, melyeket télen külső áramforrásról lehet temperálni, azaz a belső terét fűteni.

— Erre egyebek mellett azért is szükség van, — veszi át a szót Polák doktornő — mert télen a kocsiban lévő műszerek és az ott tárolt gyógyszerek miatt annak belső hőmérséklete nem süllyedhet plusz öt fok alá, egyébként károsodnának. Sajnos egyelőre nincs még megoldva a szolgálaton kívüli gyorsmentőkocsi garázsolása, pedig ez fontos, hiszen rendkívül nagy érték megőrzéséről van szó. A garázsolás egyébként nem is olyan egyszerű, mert a Mercedes magassága miatt kisebb garázsban nem is férne el. Ígéretet kaptunk ugyan arra, hogy ideiglenesen a kórház gazdasági udvarának egyik garázsában tarthatjuk a kocsit, de a probléma végső megoldását egy, a mentőállomáshoz lehető legközelebb felépítendő garázsban látnánk. Igaz, a kórház anyagi lehetőségei végesek, mégis reméljük, hogy előbb vagy utóbb sor kerül a garázs felépítésére. Egyébként a kocsiknak nemcsak állandóan menetkésznek kell lenniük, de a kiszállás után azonnal fel kell tölteni a készleteket is.

A továbbiakban megtudom, hogyan működik a beérkezett hívástól kezdve a gyorsmentőszolgálat, illetve indokolt esetben a mentőlánc, amely a gyorsmentőből, a műszaki mentőből, a rendőrségből és szükség esetén a tűzoltóságból áll, valamint azt is, hogy az év végén, illetve a jövő év elején megnyílik a reszuszcitációs osztály fekvőbeteg részlege. Ez utóbbi osztálynak a feladata a betegek életfunkcióinak a fenntartása.

A késő délutáni órákban csend honol a kórházban, ám a gyorsmentőszolgálat kocsija és személyzete mint mindig, most is készenlétben áll, hogy szükség esetén mielőbb a kórházba szállíthassa bajba jutott embertársunkat...

Németh István

Gyermekszépségverseny '92

Folytatjuk a pályázatunkra beküldött fényképek közlését. A gyermekekre úgy szavazhatnak olvasóink, hogy a számukra legkedvesebb, legaranyosabbnak tűnő csöppség fényképét kivágják az újságból, majd borítékban elküldik szerkesztőségünk címére. Az első és második kategória győztesei azok lesznek, akikre a legtöbb szavazat érkezik. Egy-egy apróságra egy borítékban több szavazat is beküldhető!



ÁRGYUSI ILDIKÓ
5 éves



ÁRGYUSI ÉVA
3 éves



MÓKUS FERIKE
1,5 éves



KESZI PÉTER
7 hónapos



KESZI KRISZTINA
2 éves



BORKA GÁBOR
1 éves



SZABÓ TAMÁS
1 éves



CSEPREGI RÓBERT
6 hónapos



SZŰCS VIKTÓRIA
1 éves



SZABÓ ANITKA
2 éves

JEDNOTA,
fogyasztási szövetkezet
Komárom

Gondjai vannak a különféle termékek elszállításával? Akkor olvassa el az alábbi hirdetést és máris hívhatja a feltüntetett telefonszámot!

Rendkívül jutányos áron megvásárolhatja tőlünk a következő csomagoló-, tároló- és szállítóeszközöket:

- méztároló kannák
- áticsigák szállítására alkalmas ládák
- alacsony- és magasfalú zöldséges ládák
- higiénikus (fából készült), oldalfallal ellátott tálcák cukrászsütemények szállítására.

Információk a komáromi Jednota központjában, telefonszám: 609 45 (Ľudovcová).

Ezenkívül értesítjük kedves vásárlóinkat, hogy a népszerű FORTUNA sorsolási akciónk következő húzására az év decemberében, karácsony előtt kerül sor. Ha még nincs sorsjegye, a karácsony előtti vásárlást intézze nálunk! Magára is rámosolyoghat Fortuna istenasszony!

Karácsonyra
dupla ajándékkal!

Akadémia vzdelávania v Komárne
v spolupráci s Právnickým inštitútom ministerstva spravodlivosti SR

zaháji v školskom roku 1992–93 dvojročné štúdium – v slovenskom jazyku – práva s osvedčením pre záujemcov s úplným stredným vzdelaním z radov nezamestnaných, pracovníkov miestnych orgánov štátnej správy a samosprávy, začínajúcich podnikateľov a živnostníkov.

Cena: 7 900 Kčs. Prihlášky na štúdium prijímame do 30. 10. 1922 na adrese: Akadémia vzdelávania, Komárno, Záhradnícka ul. 4, II. poschodie, č. dv. 6.

A Komáromi Közművelődési Akadémia
a Szlovák Köztársaság Igazságügyminisztériuma jogi intézetével karöltve

az 1992/93–as tanévben kétéves, szlovák nyelvű jogi tanfolyamot indít a teljes középfokú végzettséggel rendelkező munkanélküliek, a helyi államigazgatási és önkormányzati alkalmazottak, valamint kezdő vállalkozók számára. A tanfolyam ára 7900 korona. Az érdeklődők október 30–ig jelentkezhetnek a következő címen: Közművelődési Akadémia, Komárno, Kertész utca 4., II. emelet, 6–os iroda.

APRÓHIRDETÉS

• **Eladó** kitűnő állapotban lévő Mazda 626–XL. Ár megegyezés szerint. Cím: Sárközi Sándor, Klapka u. 28/9, Komárom. Telefonszám: 0819/626 36.

• **Vennék** szegfűt, gerberát, asztromériát, orhideát, rózsát, anthuriát, iriszt, kálát, aszparágusztot (sperng. aspar. plumos.) egész évben. Ár megegyezés szerint. Telefonszám: 0822/224 21 az esti órákban.

• **Eladó** jó állapotban lévő öttalicskás betonkeverő. Érdeklődni lehet 16 óra után a 0819/626 38–as, illetve munkaidő alatt a 69 342–es telefonszámon.

• **Vennék** egyszobás vagy kétszobás szövetkezeti lakást Komáromban, a Kossuth tér közelében. Ajánlataikat a 0819/83 148–as telefonszámra kérem.

• **Eladó** cca 400 kg RIZLING–borszőlő a felvásárlási áron. Érdeklődni lehet az esti órákban a 0819/637 72–es telefonszámon.

• **Eladó** sötétbarna színű, 80–as rámára való, bőrből készült harmonikaajtó. Cím: Podhajská 85, Gúta.

• **Eladó** családi ház nagy kerttel Komáromtól 15 km–re. Ár megegyezés szerint. Cím: Ekel–Viharos 519.

• **A, B, C és D jogosítvánnyal rendelkező férfi** sofőri állást keres magánvállalkozónál, akár fizikai munkával összekapcsolva is. Telefonszám: 0819/28 70.

• **Garázs kiadó** a Víz utca közelében (Kutuzov utca). Érdeklődni lehet 20 óra után a 603 41–es komáromi telefonszámon.

• **Eladó** háromszobás szövetkezeti lakás garázzsal Komáromban, a város központjában. Továbbá olcsón eladó egy jó állapotban lévő Romo-combi mosógép (1000 korona). Érdeklődni lehet a 0819/39 705–ös telefonszámon.

• **Szárított fűszerpaprika** őrlését vállalom. Érdeklődni lehet 7 és 15 óra között a 0819/69 236–os telefonszámon.

• **Eladó** régebbi kétszobás családi ház 21 áras telken, Kava és Vágfüzes között, a Vág partján. Cím: Dian András, Meštianska 6/23, Komárom.

• **Eladó** háromszobás összkomfortos családi ház gáz nélkül 45–áras kerttel Ekelen. Becsült értéke: 355 000 korona. Cím: Jókai Károly, Nová 17, Hurbanovo.

• **Bérbe adó** a Kossuth téren magánvállalkozó részére 20 négyzetméter alapterületű utánfutó (maringotka). Érdeklődni lehet 19 óra után a 978 129–es telefonszámon.

• **Bérbe vennék** Komáromban hosszabb időre szoba–konyhás lakást, vagy garzont. Ajánlataikat 16 óra után a 634 03–as komáromi telefonszámra kérem.

• **Eladó** családi ház Vágfüzesen nagy kerttel. Érdeklődni lehet naponta 15 órától a 982 51–es telefonszámon.

AUTÓSBÖRZE
1992. október 18–án
Komáromban, a Vág–hídnál
7.30–tól 13.00–ig.

KÖSZÖNTŐK

1992. október 21–én ünnepli ezüstlakodalmát

Oláh János és felesége, Oláh Éva (szül. Németh).

E szép ünnep alkalmából sok szeretettel gratulálunk, jó egészséget, örömökben és boldogságban gazdag éveket kívánunk nekik. Lányaik Éva és Noémi, vejeik Robi és Jani, valamint a három kisunoka: Évike, Janika és Robika.

—•—

Ezekben a napokban ünnepli 79. születésnapját

Vincze Ferenc

Kaván.

E szép ünnep alkalmából szívből gratulál, jó egészséget és nagyon sok boldog évet kíván a Molnár család.

HOROSZKÓP

Október 17–től 23–ig

VÍZÖNTŐ (I. 21. — II. 20.) Szertelen és meggondolatlan. Nem csoda, hogy azokat is megbántja, akiket nagyon szeret. Ha állandó partner mellett él, azon igyekszik, hogy színesebbé, izgalmasabbá tegye a kapcsolatot. Törje a fejét, hogy utálatos kollégáit hogyan tudná a saját oldalára állítani!

HALAK (II. 21. — III. 20.) Most arra vágyik, hogy partnere minden korábbinál türelmesebb és megértőbb legyen. Csakhogy ehhez arra is szükség van, hogy őszinte legyen hozzá, elmondja neki, mi bántja. A héten elszenvedett kudarcok fő oka az volt, hogy alábecsülte a feladatot, amit önre bíztak.

KOS (III. 21. — IV. 20.) Mindent elkövet annak érdekében, hogy partnerével kiegyensúlyozott kapcsolata legyen. Vezető szerepre vágyik, ennek érdekében új taktikát választ, s annak szellemében cselekszik. Azért a régi határidőkről se feledkezzen meg! Az adott szava kötelezi!

BIKA (IV. 21. — V. 20.) A héten döntő vallomásra szánja el magát. Amikor túljut rajta, nem is érti, miért halogatta ilyen sokáig. A munka az ön számára nemcsak pénzszerzési forrás, hanem az élet nagyon fontos része. A lélekölő feladatokban is igyekszik valami szépet találni.

IKREK (V. 21. — VI. 21.) Érzelmi életét most inkább az ész irányítja. Talán ezen a héten nem is olyan nagy baj, legalább nem követ el ostobaságot. Úgy veti magát a teendőkbe, mintha az élete függne tőlük.

RÁK (VI. 22. — VII. 22.) Szinte kivirult az utóbbi időben. A háttérből előmerészkedve felhívja magára környezete figyelmét, s olyanok érdeklődését is felkelti, akik eddig közvetlen közelében éltek, mégsem vették észre, menynyire hódító.

OROSZLÁN (VII. 23. — VIII. 23.) Szomorú, s talán van is rá alapos oka, bár az is elképzelhető, hogy kicsit érzékenyebb most, mint általában és nagyon a lelkére vett valamit. Úgy érzi, többet dolgozik, mint amennyiért honorálják. Ezért aztán igyekszik kibújni néhány fontos teendő alól.

SZŰZ (VIII. 24. — IX. 23.) Amennyiben a hét végén megismerkedett valakivel, most törvényszerű, hogy róla álmodozik. Új ismeretek foglalkoztatják, igyekszik alaposabban beleásni magát a dologba. Még ha eltér is a foglalkozásától.

MÉRLEG (IX. 24. — X. 23.) Aki ezekben a napokban, hetekben kerül útjába, nem annyira a személye, mint inkább a pénze iránt érdeklődik. Nem árt az óvatosság! Ötletei anyagiakban jóval hamarabb realizálódnak, mint reméli.

SKORPIÓ (X. 24. — XI. 22.) Most igazán nincs senki, aki ellen tudna állni önnek. Ha tehát valakinek a szívét szeretné végre meghódítani, ezekben a napokban ragyogó az alkalom. Számítson arra, hogy több meghívást kap, s a meghívó nem is igen leplezi abbéli szándékát, hogy közelebb kerülhessen önhöz.

NYILAS (XI. 23. — XII. 21.) Csak attól fogadjon el ajándékot, akihez pozitív érzelmek fűzik, különben már a hét végén kínos lelkiismeret–furdalás fogja kínozni. A vállalkozókedvű Nyilas–szülöttek a héten végre nekivágnak régóta dédelgetett álmuk valóra váltásának.

BAK (XII. 22. — I. 20.) Ezen a héten a munka sokkal lassabban megy, mint máskor. Felettesei olyan kéréssel állnak elő, amit nem szívesen teljesít. Igyekszik húzni, halasztani a választ, de túl sokáig nem késlekedhet.

MŰSORAJÁNLAT

SZOMBAT

Budapest 1

6.30 A Reggel, 8.05 Jó reggelt adj, Istenem!, 8.20 Mesék Napkeletről, Napnyugatról, 8.45 Cimbória, 8.55 Levelekre válaszolunk, 9.10 Zöld béka, 9.40 Vendég: Ónody Henrietta, 9.55 Talmi és Tódi, 10.15 Cimbora, 10.45 Mi a csillagjegyed?, 11.00 Szezám utca, 13.30 Panoráma, 14.30 Rock–kalapács, 15.00 Brazil csárdás, 15.20 Képújság, 15.25 Tájak, városok, emberek, 15.55 Vigyázat, feltaláló! (amer.), 17.50 Mezítláb, 18.15 Krétakör, 19.20 A templomos lovagok kincse, 20.00 Híradó, 20.40 Uborka, 21.00 Francia kapcsolat II. (amer.), 22.55 Közjáték, 23.05 Top–show

Budapest 2

8.05 Gazdaképző, 8.35 PC ábécé, 9.00 Nemzetiségi magazinok 11.10 Naša obrazovka, 11.35 Sorstársak, 11.50 Néprajzi értékeink, 12.00 G. I. Joe–kommandó, 12.25 Família Kft., 12.55 Vargha Balázs tizenhárom fabulája, 13.19 Zeneiskolások muzsikálnak, 13.25 Mézga család, 13.50 Műsorelőzetes, 13.55 Rockstúdió, 14.20 Hármas csatorna, 14.50 Bócsa EB, 15.20 Kacagóra a játszóházban, 16.20 Országjáró suli–buli, 17.00 Nézze meg az ember!, 17.05 Gazdit keresünk, 17.20 Hupikék törpikék, 17.45 Én táncolnék veled, 18.05 Knight Rider (amer.), 19.05 A szoknyás zsaru (francia), 21.15 Soros napok a Merlinben, 22.00 Esti egyenleg, 22.25 A nemzetközi Transsylvania Alapítvány ökumenikus nagygyűlésének közvetítése

Pozsony 1

9.40 Walt Disney bemutatja, 10.40 Vetélkedő gyerekeknek, 12.30 Dokumentumfilmek, 13.20 A Boyard erőd kulcsa, 15.35 Népdalok, 16.30 Sportműsor, 18.10 Önök hobbija, mi hobbink, 19.00 Beauty szalon, 19.30 Tévénapló, 20.06 Jó reggelt Calais, 21.15 Ludek Sobota műsora, 22.10 Sporthírek, 22.25 Esés a sötétségbe (USA)

Pozsony 2

9.00 Nyelvleckék, 12.30 Hírek, 15.35 Dokumentumfilm, 18.00 Mese, 18.15 Természetfilm, 19.00 Híradó, 19.21 Eldorádó (spanyol), 21.30 Időszerű események, 22.10 Filmújdonságok, 22.35 Videoklippek

Bécs 1

9.30 Gálaműsor, 10.30 Az áruház, 13.35 Willi a legjobb, 15.00 Rövidfilm, 15.30 Boule és Bill, 15.35 Gumimacik, 16.00 Gyermekwurlitzer, 17.00 Minihírek, 17.10 Az én dzsungelkönyvem, 17.30 Visszaszámlálás, 18.00 Hírek, 18.05 Alpok–Duna–Adria, 18.30 Hagenbeckék, 19.30 Híradó, 20.15 Szórakoztató műsor, 21.50 Újdonságok a moziban, 21.55 Arany lányok, 22.20 Tűzvonalban, 0.30 Test és lélek

Bécs 2

9.30 Iskolatévé, 12.20 Don Chisciotte Sierra Morenában, 16.00 Tisztelt ház, 17.00 A kedves család, 17.45 Ki akar engem?, 18.00 Labdarúgás, 19.00 Tartományi élet, 19.30 Híradó, 20.00 Kulturális magazin, 20.15 Férfiévek, 22.20 Hírek, 22.30 Sport

A Szlovák Rádió magyar adása

8.00 Szombat délelőtt, 10.00 Hírek, 10.05 Útkereső, 10.15 Világosság, 10.45 Tallózó, 10.55 A iskolások műsora, 11.25 Helyesen szlovákul, 11.30 Sanzonról–sanzonra, 11.55 Anyanyelvünk, 12.00 Hírek, 12.10 Pop–mix, 13.00 Új–Hullám–Hossz, 14.00 Operettről–operettre, 14.40 Élő reménység, 15.20 Hangszerszólók, 16.00 Köszöntő, 17.00 Napi krónika, 17.30 Kórusmuzsika

VASÁRNAP

Budapest 1

6.38 Napi műsorajánlat, 6.40 Falutévé magazin, 7.25 Hagyd aludni a mamát és a papát!, 7.50 Így szól az Úr!, 8.00 Kávé habbal, 8.30 Vasárnapi turmix, 11.00 Schweitzer József 70 éves, 11.25 Hazanéző, 12.10 Zenebutik, 13.10 Képújság, 13.15 Mi muzsikus lelkek, 13.50 Zürichi páncélterem (NSZK), 14.40 Másvilágkép, 15.05 Szőts István–életműsorozat, 16.00 Van benne valami, 16.40 Örömhír, 17.00 Walt Disney bemutatja, 18.45 Góóól, 19.30 A HÉT, 20.30 Telesport, 20.40 Ars musica, 21.05 Broadway Danny Rose (amer.), 22.35 Az ember tragédiája fesztivál, 23.35 Csevegés

Budapest 2

7.00 Napra–forgó, 9.00 Zsebtévé, 9.30 Észbontó, 9.50 Zeneiskolások muzsikálnak, 10.10 Fantastico (NSZK), 10.55 Körmend Hunor–Tungsram Honvéd férfi kosárlabda Szuper Liga mérkőzés, 12.30 Lumen 2000, 13.00 Műsorelőzetes, 13.05 Cigányzene a Fesztivál étteremből, 13.20 Gazdaképző, 13.50 Sorsok, 14.30 Melyiket a 3 közül?, 15.00 Mi történt a jövő héten?, 15.25 Filmmúzeum, 16.15 K + P, 16.35 Valamit el kell mondanom, 17.16 Burleszk–buli, 17.30 Kolumbusz és a felfedezések kora, 18.35 Delta, 19.05 Família Kft., 19.40 Soros napok a Merlinben, 20.20 Ideális család, 21.25 Médiavita Bécsben, 22.05 Időjárás, 22.10 Spot–Light, 22.40 Világsztárok

Pozsony 1

8.45 Kuko és a gyerekek, 10.05 Objektív, 10.35 A Športka számainak húzása, 11.00 Kis Pitaval a nagyvárosban, 12.40 A héten történt, 14.25 Dokumentumfilm, 15.40 A sportszerkesztőség műsora, 18.00 Walt Disney bemutatja, 19.10 Mese, 19.30 Tévénapló, 20.06 Ismerkedjenek meg, kérem!, 20.45 Észak és dél, 22.10 Sporthírek

Pozsony 2

8.15 Nyelvleckék, 9.55 Nils Holgersson, 11.20 Vasárnapi matiné, 14.30 Mese, 15.05 Emberek és delfinek, 15.45 Filmmúzeum, 17.15 Dokumentumfilm, 19.00 Híradó, 19.21 Menekülés az arany országából, 20.25 Harc a demokráciáért, 21.30 Időszerű események, 21.45 A bak fogságában

Bécs 1

9.05 Vigyázat, kultúra!, 10.15 A hegyek országa, 11.00 Sajtóóra, 12.00 Pillantás a hétre, 12.30 Hétköznapok, 13.00 Hírek, 13.10 Sziget a világ végén, 13.40 Mellét vagy szárnyát, 15.30 Octopus–vállalkozás, 16.10 Daktari, 17.00 Minihírek, 17.10 X–Large, 18.00 Hírek, 18.30 Hagenbeckék, 19.30 Híradó, 19.48 Sport, 20.15 Krumpli mártással, 21.10 Kabaré, 22.10 Közelkép, 22.10 Dokumentumfilm, 23.25 Riport

Bécs 2

10.30 Dusty, 13.30 Képek Ausztriából, 14.15 Paul von Rittinger, 14.45 Sport, 16.30 Thor Heyerdahl kalandjai, 17.15 Idősek klubja, 18.00 A milliomos, 18.30 Ausztria–kép, 19.00 Tartományi élet, 19.30 Híradó, 20.15 A muskétások visszatérése (angol), 22.00 Híradó, 22.10 Felix angyala

A Szlovák Rádió magyar adása

8.00 Hírek, 8.10 Klasszikus zene, 8.30 Világosság, 9.00 Kölyökvilág, 9.30 Mese, 9.45 Játszik és énekel: Dr. Alban, 10.00 Hírek, 10.05 Vonószenekarok műsorából, 10.30 Családi magazin, 11.00 Irodalmi mozaik, 12.00 Hírek, 12.10 Fiatalok stúdiója, 14.00 Fáklya, 14.40 Operettről–operettre, 15.14 Hangjáték, 16.00 Hírek, 16.05 Köszöntő

HÉTFŐ

Budapest 1

5.40 Falutévé, 6.00 A Reggel, 8.05 A Financial Times heti üzleti híradója, 9.00 Walt Disney bemutatja, 10.45 Játék, 17.00 Délutáni egyenleg, 17.10 Megveszem ezt a nőt, 17.40 Kárforintok, 17.50 Pénzvilág, 18.00 Kalendárium 1992, 18.45 Veletek vagyok mindennap, 18.55 Napközi, 19.15 Bűvös hatos, 19.35 Engedjétek hozzám!, 19.40 Esti mese, 20.00 Híradó, 20.30 Telesport, 20.40 Lement a hold, 22.15 Közjáték, 22.25 Krónika, 23.50 Médiamix

Budapest 2

15.00 Parlamenti Napló, 27.05 Hírek, 17.10 Barkácsoljunk!, 17.20 Közlemények, 17.25 Dominó, 17.45 Regionális híradó, 18.00 Híradó, 18.20 A könyvek könyve, 18.45 Hatoslottó–sorsolás, 19.00 Mesél a Filmhíradó, 19.35 Matt 13 lépésben (német), 20.00 Honegger: Pastorale d'été, 20.30 Telesport, 21.00 Stúdió '92, 22.00 Esti egyenleg, 22.20 Időjárás, 22.25 Napzárta előtt, 22.45 ENTER

Pozsony 1

8.35 Műsorismétlések, 15.45 Kőrend, 17.00 A nap percei, 18.40 Vagyonjegyes privatizáció, 19.10 Mese, 19.30 Tévénapló, 20.05 Jótékonysági estély, 21.35 Időszerű publicisztika, 22.00 A tettes ismeretlen

Pozsony 2

10.25 Hírek, 17.05 Népi muzsika, 17.45 Képzőművészeti nevelés, 18.00 Esti mese, 18.10 Kozmikus kalandok, 19.00 Híradó, 19.21 Panamerika, 20.20 Stan és Pan, 20.40 Filmmagazin, 21.30 Időszerű események, 22.25 Kremnica

Bécs 1

9.00 Hírek, 9.30 Tisztelt ház, 10.30 Szép kis ajándék, 12.15 Schilling, 13.00 Hírek, 13.10 Konfliktusok, 13.35 Sinha Moca, 14.00 Kobra, ön folytassa!, 14.45 A világ villamosai, 15.05 Nils Holgersson, 15.30 Antanténusz, 15.50 Black, a fekete villám, 16.15 Villámhárító, 16.30 Dingdong, 17.00 Minihírek, 17.10 Wurlitzer, 18.05 Rólunk van szó, 18.30 Hagenbeckék, 19.30 Híradó, 20.00 Sport, 21.25 Miami Vice (amer.), 22.10 Rosalie, 23.40 Hírek

Bécs 2

15.55 Művészlexikon, 16.00 Sport, 17.00 Európa pályaudvarai, 17.30 Hársfa utca, 18.00 A milliomos, 18.30 Szívem csücske, 19.00 Tartományi élet, 19.30 Híradó, 20.00 Kulturális magazin, 20.15 A keresztapa, 21.00 Újdonságok a moziban, 21.15 Magazin, 22.00 Híradó, 22.30 Változások

A Szlovák Rádió magyar adása

14.00 Hírek, 14.30 Tini–tonic, 15.00 Hírek, 15.30 Stúdióbeszélgetés, 16.00 Hírek, 17.00 Napi krónika, 17.30 Gyorsvacsora, napi összefoglaló

OKTÓBER 17–TŐL 23–IG

KEDD

Budapest 1

5.40 Falutévé, 6.00 A Reggel, 8.05 Magyar hegymászók az inkák földjén, 8.35 Napközi, 9.00 Nyeregben vagyunk (NSZK), 10.00 Friderikusz–show, 11.20 Játék, 17.00 Délutáni egyenleg, 17.10 Megveszem ezt a nőt, 17.40 Mini klip–mix, 17.50 Pénzvilág, 18.00 Átmenet, 18.20 Szóló, 18.45 Kárforintok, 18.55 Napközi, 19.35 Esti mese, 20.00 Híradó, 20.30 Telesport, 20.40 A Strauss dinasztia (osztrák), 21.35 Közjáték, 21.45 Aktuális, 22.10 Calcio

Budapest 2

10.00 Parlamenti Napló, 16.05 Hírek, 16.30 Nem csak zöldség, 16.50 Prizma, 17.20 Közlemények, 17.25 Dominó, 17.45 Regionális híradó, 18.00 Híradó, 18.20 A szorgalmas és a rest lány, 18.35 Telesport, 19.00 A boldog család (NSZK), 19.50 A labda (tévéfilm), 21.00 Létkérdések, 22.00 Esti egyenleg, 22.20 Időjárás, 22.25 Solti György nyolvanéves

Pozsony 1

17.20 A nap percei, 17.30 Janaray Hard show, 18.40 Főzök, főzöl, főzünk, 19.10 Mese, 19.30 Tévénapló, 20.05 Labirintus, 22.25 Események, kommentárok

Pozsony 2

8.30 Műsorismétlések, 16.10 Hírek, 16.50 Kontaktus stúdió, 18.00 Mese, 18.10 Kozmikus kalandok, 19.00 Híradó, 19.20 Vadászat apára, 20.20 Természetfilm, 21.15 Bratislava, 21.30 Időszerű események, 22.05 Mosolygós nyári éjszaka (svéd)

Bécs 1

9.00 Hírek, 9.30 Idősek klubja, 10.15 Panoptikum, 10.30 A muskétások visszatérése, 12.05 Sport, 13.00 Hírek, 13.35 Sinha Moca, 14.00 Kobra, ön folytassa!, 14.45 A holnap mesterei, 15.05 Közvetítés egérrel, 15.30 Antanténusz, 15.50 Black, a fekete villám, 16.30 Játék, 17.00 Minihírek, 17.10 Wurlitzer, 18.00 Hírek, 18.30 Hagenbeckék, 19.30 Híradó, 20.15 Dokumentumfilm, 21.15 Hallgatás, 22.50 Dühöngő bika

Bécs 2

15.35 Művészlexikon, 15.40 Sport, 16.40 Magyar nyelvlecke, 17.00 Hétköznapok, 17.30 Tájékozódás; 18.00 A milliomos, 18.30 Gaudimax, 19.00 Tartományi élet, 19.30 Híradó, 20.00 Kulturális magazin, 20.15 Teddy Podgorski, 21.07 Külföldi tudósítások, 22.00 Híradó, 22.30 Klub 2

A Szlovák Rádió magyar adása

14.00 Hírek, 14.30 Pop–mix, 15.00 Hírek, 15.30 Stúdióbeszélgetés, 16.00 Hírek, 16.30 A jogász válaszol, 17.00 Napi krónika, 17.30 Gyorsvacsora, napi összefoglaló

SZERDA

Budapest 1

5.40 Falutévé, 6.00 A Reggel, 8.05 Az inkák földjén, 8.40 Napközi, 9.00 Nyeregben vagyunk (NSZK), 10.00 Miami Vice, 11.00 Játék, 17.00 Délutáni egyenleg, 17.10 Megveszem ezt a nőt, 17.40 Mini klip–mix, 17.50 Pénzvilág, 18.00 Most, 18.30 Kultúrfelelős, 18.45 Álljunk meg egy szóra!, 18.55 Napközi, 19.15 Cimbória, 19.35 Esti mese, 19.50 Erzsébet–díj, 20.00 Híradó, 20.30 Telesport, 20.40 Hud (amer.), 22.20 Krétakör, 23.50 Debreceni Jazzfesztivál

Budapest 2

16.05 Hírek, 16.10 A chateauvalloni polgárok (francia), 17.05 Teleszák, 17.25 Dominó, 17.45 Regionális híradó, 18.00 Híradó, 18.20 Katts és kutyája, 18.44 Zöldpont, 19.05 Titkos császári rendelet (kínai), 20.45 Az én mozim, 21.35 Esti egyenleg, 21.55 Benfica–Vác F. C. Samsung UEFA Kupa labdarúgó–mérkőzés

Pozsony 1

8.00 Műsorismétlések, 15.50 Olimpiai krónika, 16.30 A kulcs, 17.25 Riporterek stúdiója, 18.05 A rendőrség nyomoz, 19.10 Mese, 19.30 Tévénapló, 20.05 Egy orvos naplója, 21.10 Politika mindenkinek, 22.30 Események, kommentárok, 23.05 Az 5 a 40–ből számainak húzása, 23.10 Házi macska

Pozsony 2

16.30 Telefonos délután gyerekeknek, 18.00 Mese, 18.10 Kozmikus kalandok, 19.00 Híradó, 19.21 Rembrandt van Rijn, 20.30 Kulturális revű, 21.30 Időszerű események

Bécs 1

9.00 Hírek, 9.30 Kultúra, 10.30 Mellét vagy szárnyát?, 12.10 Külföldi tudósítások, 13.00 Hírek, 13.10 Rólunk van szó, 13.35 Sinha Moca, 14.00 Kobra, ön folytassa!, 14.45 A Meler család, 15.05 Niklaas, 15.30 Bábjáték, 15.50 Black, a fekete villám, 16.20 Egyszer volt, 16.30 Heuréka!, 17.00 Minihírek, 17.10 Wurlitzer, 18.00 Hírek, 18.30 Hagenbeckék, 19.30 Híradó, 20.00 Sport, 20.15 Harry és Sally, 22.05 Zorc, 22.50 Szoba kilátással, 0.50 Krol mama (lengyel)

Bécs 2

15.55 Művészlexikon, 16.00 Sport, 17.00 Együtt biztonságban, 17.30 Országok és emberek, 18.00 A milliomos, 18.30 Tessék mosolyogni!, 19.00 Tartományi élet, 19.30 Híradó, 20.00 Kulturális magazin, 20.15 Érvek, 22.00 Híradó, 22.30 Sport

A Szlovák Rádió magyar adása

14.00 Hírek, 14.30 Az iskolások műsora, 15.00 Hírek, 15.30 Stúdióbeszélgetés, 16.00 Hírek, 16.30 Sport, 17.00 Napi krónika, 17.30 Gyorsvacsora, napi összefoglaló

CSÜTÖRTÖK

Budapest 1

5.40 Falutévé, 6.00 A Reggel, 8.05 A Financial Times kelet–európai gazdasági híradója, 8.35 Napközi, 9.00 Nyeregben vagyunk (NSZK), 10.00 Hannay (angol), 11.00 Játék, 11.15 Évgyűrűk, 12.00 Hírek, 17.00 Délutáni egyenleg, 17.10 Megveszem ezt a nőt, 17.50 Pénzvilág, 18.00 Menedzser Magazin, 18.45 Napközi, 19.05 Sztárok, 19.35 Esti mese, 20.00 Híradó, 20.30 Telesport, 20.40 Töltse velem az estét, 22.10 Miami Vice (amer.), 23.00 Aktuális, 23.25 Telesport, 23.55 Szabófalvától San Franciscóig

Budapest 2

16.10 Hírek, 16.15 A chateauvalloni polgárok (francia), 17.10 Tipplista, 17.25 Dominó, 17.45 Regionális híradó, 18.00 Híradó, 18.20 A találékony unoka, 18.40 Telesport, 19.03 Régi szép vasárnapok (francia), 20.00 Körzeti tévéstúdiók műsora, 21.00 Összetűz, 22.00 Esti egyenleg, 22.25 Indulási oldal, 22.50 Az eltűnt idő nyomában

Pozsony 1

8.00 Műsorismétlések, 15.55 Felhúzott vitorlákkal, 16.50 A nap percei, 17.00 Autósok, motorosok, 17.40 Kupamérkőzések, 18.40 Műsortippek, 19.10 Mese, 19.30 Tévénapló, 20.05 Publicisztika fiataloknak, 21.10 A Tv archívumából, 22.30 Események, kommentárok

Pozsony 2

8.30 Műsorismétlések, 16.05 Hírek, 16.10 Kisfilmek gyerekeknek, 18.00 Mese, 18.10 Kozmikus kalandok, 19.00 Híradó, 19.21 Derrick (német), 20.20 Orvosi tanácsok, 20.50 Turisztikai magazin, 21.30 Időszerű események, 22.15 Téma

Bécs 1

9.00 Hírek, 9.30 Országok és emberek, 10.00 Iskolatévé, 10.30 Érvek, 12.15 Európa–magazin, 13.00 Hírek, 13.35 Sinha Moca, 14.00 Kobra, ön folytassa!, 14.45 Természetfilm, 15.05 A dzsungel könyve, 15.50 Black, a fekete villám, 16.30 Pályaválasztás, 17.00 Minihírek, 17.10 Wurlitzer, 18.00 Hírek, 18.05 Rólunk van szó, 18.30 Hagenbeckék, 19.30 Híradó, 20.00 Sport, 20.15 Show–egyveleg, 21.45 Hallgatás, 23.15 Annál súlyosabb a bukásuk (amer.), 1.05 Éjféli telefonáló

Bécs 2

15.10 Művészlexikon, 15.15 Sport, 17.15 Dokumentumfilm, 18.00 A milliomos, 18.30 Ki kicsoda, 19.00 Tartományi élet, 19.30 Híradó, 20.00 Kulturális magazin, 20.15 Belföldi tudósítások, 21.00 Filmújdonságok, 21.30 Vigyázat, kultúra!, 22.00 Híradó, 22.45 Emlékek, 23.45 Jazzfesztivál

A Szlovák Rádió magyar adása

14.00 Hírek, 14.30 Pop–mix, 15.00 Hírek, 15.30 Stúdióbeszélgetés, 16.00 Hírek, 16.30 Törvénymagyarázó, 17.00 Napi krónika, 17.30 Gyorsvacsora, napi összefoglaló

PÉNTEK

Budapest 1

6.10 Falutévé, 6.30 A Reggel, 8.05 Közkívánatra, 9.00 Dallas, 9.50 Lottósorsolás, 10.00 A nagy turné, 10.35 Boldogságkerekek, 11.25 Ki ne aludjon a tűz, 12.20 Kismaszat és a Gézengúzok, 13.35 Élet a lombok mögött, 14.35 Folkszínpad, 15.10 Íróper, 1957, 16.25 Parnasszus, 16.40 Délutáni egyenleg, 16.55 Ének a búzamezőkről (magyar), 18.30 Esti mese, 18.50 Maradjatok meg szeretetemben, 19.00 Emlékmű a recski táborban, 19.35 Ünnepi hangverseny, 20.15 Híradó, 21.05 Panoráma, 22.10 Kiáltás és kiáltás (magyar)

Budapest 2

9.05 Három szabó legények, 10.35 A tű, a kutya, a rák, a tojás és a kakas, 10.40 Kihívás, 11.20 A nagyfőnök (francia), 12.50 Primásverseny, 13.45 Műsorelőzetes, 13.55 Dominó, 14.15 Pop–reál, 14.35 Lopott kutya (csehszlovák), 15.10 Civil kurázsi, 15.35 Az én pici pónim, 15.50 Szél hozott, szél visz el, 16.25 Ördög nagymama, 16.50 Magyarszováti zene és tánc, 17.10 Látogatóban Galambos atyánál, 17.45 Regionális híradó, 18.00 Híradó, 18.20 Az én forradalmam, 18.50 Hétvégi ajánlatok a TV2 műsorából, 18.55 A Tisza, 19.35 Pá, Drágám!, 21.05 Gloria Victis, 22.00 Esti egyenleg, 22.25 Pygmalion (angol)

Pozsony 1

8.00 Műsorismétlések, 17.10 A nap percei, 17.20 Dokumentumfilm, 18.05 A rendőrség nyomoz, 18.40 Vagyonjegyes privatizáció, 19.10 Mese, 19.20 Tévénapló, 20.06 A római lány (olasz), 21.35 A világ ünnepei, 22.05 Események, kommentárok, 22.35 Így nem lehet élni

Pozsony 2

9.00 Gyermekműsor, 9.40 Műsorismétlések, 16.10 Hírek, 16.15 Hupikék törpikék, 16.50 Publicisztika, 18.00 Mese, 18.10 Kozmikus kalandok, 19.00 Híradó, 19.21 Vetélytársnők a szerelemben és halálban, 20.25 Divatbemutató, 20.45 Szórakoztató zene, 21.30 Időszerű események, 22.05 Rózsa (USA)

Bécs 1

9.00 Hírek, 9.30 Ausztria–kép, 10.00 Iskolatévé, 10.30 Test és lélek, 12.15 Belföldi tudósítások, 13.00 Hírek, 13.10 Rólunk van szó, 13.35 Sinha Moca, 14.00 Kobra, ön folytassa!, 14.45 A holnap mesterei, 15.05 Volt egyszer Amerika, 15.30 Black, a fekete villám, 16.15 Zoom, 16.30 VIF–Zack, 17.00 Minihírek, 17.10 Wurlitzer, 18.00 Hírek, 18.30 Kastély a Wörthi–tónál, 19.30 Híradó, 20.00 Sport, 20.15 Az Öreg, 21.35 Banana Joe, 21.10 Hírek, 23.50 Gyilkos a fedélzeten (amer.)

Bécs 2

13.55 Művészlexikon, 14.00 Sport, 16.45 Természetfilm, 17.30 Osztrák nemzeti park, 18.00 A milliomos, 18.30 Nyereményjáték, 19.00 Tartományi élet, 19.30 Híradó, 20.00 Kulturális magazin, 20.15 A mennyország várhat, 21.15 Schilling, 22.00 Híradó, 22.30 Rövidfilmek

A Szlovák Rádió magyar adása

14.00 Hírek, 14.30 Tini–tonic, 15.00 Hírek, 15.30 Stúdióbeszélgetés, 16.00 Hírek, 16.30 Hétvégi műsorainkat ajánljuk, 17.00 Napi krónika, 17.30 Gyorsvacsora, napi összefoglaló

GRATULÁLUNK

Névnapjukon szeretettel köszöntjük
október 17–én *Hedvig*
október 18–án *Lukács*
október 19–én *Nándor*
október 20–án *Vendel*
október 21–én *Orsolya*
október 22–én *Előd*
október 23–án *Gyöngyi*
nevű kedves olvasóinkat, valamint mindazokat, akik ezen a héten ünneplik születésnapjukat.

HÁZASSÁGOT KÖTÖTTEK

a komáromi városházán: Širka Iván és Svantner Mónika, Košťál Roman mérnök és Drobáň Jana mérnök
az érsekújvári városházán: JUDr. Hausleitner József és JUDr. Kováč Dagmar, Petimuth Marian és Ágh Anežka, Holomáň Ernő és Halás Angelika, Mészáros Krisztián és Bitter Renáta, Tonecz József és Mészáros Viera, Kmeťo Péter és Supek Patrícia, Petrík József és Kondé Szonya, Hrala János és Kriss Jarmila, Árendáš József és Slovák Margit, Abrman György és Mikušík Henrietta.

HALÁLOZÁS

Az elmúlt napokban örökre távoztak sorainkból: a gútai Csizmadia Zoltán (58 éves), a szentpéteri Gubiš Judit (83 éves), a füssi Ollárik Irén (72 éves), a keszegfalvai Bohus Pál (66 éves), a komáromi Farkas Béla (64 éves), a gútai Marosi János (66 éves), a marcelházai Kovács Mária (60 éves), a bátorkeszi Škarítka György (72 éves), a komáromi Kiss Ferenc (78 éves), a pati Novotný Gyula (85 éves), a komáromi Kopecz István (89 éves), a komáromi Kovács Aranka (81 éves), a keszegfalvai Bohus János (62 éves), az ógyallai Krekáč Rozália (50 éves), a komáromi Blaskovics Mihály (67 éves), és a nagykeszi Gerši Viktor (79 éves). **Emléküket megőrizzük!**

SPORT

LABDARÚGÁS

Komáromi járás
II. osztályú bajnokság

A 8. forduló eredményei: Madar – Ekel 6:0, vezette Szabó, Szilas – Marcelháza B 6:2, vezette Hudák, Bajcs – Nemesócsa 0:0, Nagykeszi – Gúta B 3:1, vezette Horváth P., Keszegfalva – Dunamocs 5:1, vezette Berek, Csallóközaranyos – Bátorkeszi 1:0, vezette Szokola, Szentpéter – Búcs 3:0 kont. (a vendégcsapat nem utazott el Szentpéterre).

A nyolcadik forduló után: 1. Madar 14 ponttal, 2. Csallóközaranyos 12 ponttal és 3. Nemesócsa 12 ponttal.

Komáromi járás
III. osztályú bajnokság

A 8. forduló eredményei: Dunaradvány – Bogya+Gellér 1:4, vezette Rožňanský, Vágfüzes+Kava – Tany 3:0, vezette Nagy F., Anyala – Füss 7:0, vezette Rozsnyó mérnök, Virt – Karva 2:4, vezette Rožňanský, Martos+Ógyalla B – Megyercs 6:0, vezette Nagy F.

A 8. forduló után: 1. Martos+Ógyalla B 12 ponttal, 2. Naszvad B ugyancsak 12 ponttal, de rosszabb gólaránnyal, 3. Vágfüzes+Kava 10 ponttal.

ASZTALITENISZ

A járási asztalitenisz–szövetség megbízásából a Komáromi Középfokú Ipariskola asztalitenisz–szakosztálya rendezte meg az 1992. évi férfi felnőtt egyéni asztalitenisz–bajnokságot. Az Ibolya Lajos szakosztályvezető irányításával lebonyolított bajnokságon egyéniben őrsújfalusi, párosban pedig „iparista" elsőségnek örülhettek e sportág játékosai.

Egyéniben az idei esztendő járási bajnoka Lichtblau Jenő (Őrsújfalusi Dinamó), második Uhrin László, harmadik Ibolya Győző (mindketten a Komáromi Középfokú Ipariskola játékosai), negyedik Machalík Ivan (Komáromi Pokrok), ötödik Ibolya László (Őrsújfalusi Dinamó), hatodik Fekete Zoltán, hetedik Ibolya Lajos (Komáromi Középfokú Ipariskola) és nyolcadik Tóth Igor (komáromi Snaha Elektra).

Párosban első Uhrin L. – Ibolya Lajos, második Ibolya Győző – Fekete Z. (mindkét páros Komáromi Középfokú Ipariskola), harmadik Machalík –Kürthy (Pokrok) és Lichtblau E. – Zsilák Gy. (Őrsújfalusi Dinamó). **–bd–**

Bársonysípú játékvezető

A fél csapat sérült...

Mielőtt rátérnénk a hétvége nagy érdeklődéssel várt összecsapásának értékelésére, érdemes felidézni a 9. forduló eredményét:

Tapolcsány — NFC Elektrosvit 1:1 (0:0)

Már ezen a találkozón is megmutatkozott, hogy jól felkészült csapat kezdte az őszi idényt. Szinte az egész mérkőzés alatt folyamatosan támadott az Elektrosvit, s nagy kár, hogy a szerencse nem kedvezett neki. Csak a 72. percben sikerült gólt szereznüük az érsekújváriaknak, amikor Hrabovsky fejesét már nem tudta kivédeni a tapolcsányi kapus. A 75. percben Halasinak volt nagy helyzete, viszont ezt nem tudta értékesíteni. A 77. percben a hazaiak szabadrúgását követően a labda az egyik újvári játékoson irányt változtatott, s a kiegyenlítés után már nem tudott újítani a vendégcsapat.

Az elmúlt hétvégen újabb pontszerzésre nyílt alkalom.

NSC Elektrosvit – Ozeta Dukla Trencsén 2:1 (2:0)

Hideg, csúszós őszi időben, mintegy 350 néző előtt került sor a divízió 10. fordulójának lebonyolítására. A jó iramú, látványos mérkőzés egyedüli szégyenfoltja, hogy a nagyszombati játékvezető gyenge kézzel irányította a mérkőzést, felesleges durvaságokat engedve meg. Az első gólt Mihalík lőtte már az első percben, s a hazaiak előnyét a 12. percben tovább növelhette volna Hrabovsky, aki 18 méterről kapufát talált. A 22. percben Hrnčiar a jobbszélen elfutott és betört a 16–osba, ám a katonák védelme buktatta. A jogos büntetőt Halasi értékesítette. A második félidőben tovább durvult a játék. A 42. percben 16–oson belül buktatták Halasit, de a játékvezető „elnéző" volt. A játékosok között egyre nőtt a feszültség, s amikor Branisko lerúgta Halasit, az újvári játékos – elveszítve önuralmát – azonnal revansot vett. A pofozkodó és rugdalódzó játékosok piros kártyát kapva, elhagyhatták a játékteret. A játékvezető „eredményességét" bizonyítja, hogy a 47. percben Döme, az 58. percben Péter (neki el is kellett hagynia a játékteret), majd Krišš és Mihalík sérült le. Ennyire legyengült csapattal már nem lehetett tartani az előnyt, s a 82. percben a trencséni Mašik szépíteni tudott. Az érsekújváriaknak ugyan telt még erejükből egy ellentámadásra, de a „hagyományokhoz illően", a vendégek csatárunkat a 16–oson belül újfent buktatták, amit természetesen ezúttal sem vett észre a játékvezető. A hazaiak közül Hrnčiar és Mihalík, a vendégek közül Horovic, Mašik és Gerio kapott sárga lapot.

Párkány — Ógyalla 3:1

Még mindig nem tud talpra állni a szlovák ligából kiesett ógyallai csapat. Párkányban a hazai nézők nagy megelégedésére szép játékkal győzött a dunaparti csapat.

—HoLa—

Győzött a BK Dandy

Két vereség után hazai pályán folytatódott a kosárlabda Szlovák Nemzeti Liga. A komáromi csapat a Matador és a Štart Bratislava csapatát fogadta. A Matador elleni szombati mérkőzésen a csapat jó teljesítményt nyújtott és 95:74 arányban győzött. A legtöbb pontot Farkas (20), Dudás (16), Kádek (14), Vilkas (14), és Černanský (12) dobta. Vasárnap a bajnokságot vezető Štart Bratislava várta a komáromi kosárlabdázókat. Nagyszerű mérkőzésen 108:89 arányban a BK Dandy győzött, s ez elsősorban Vilkasnak volt köszönhető, aki 56 pontot ért el. A legközelebbi hazai mérkőzését a Dandy október 24–én és 25–én játsza az STU és az SKP Bratislava ellen.

P. J.

DUNATÁJ

— magyar nyelvű regionális hetilap. Kiadja a DANUBIUS–press kiadóvállalat. Főszerkesztő Morovič Lajos. Főszerkesztő–helyettes Németh István. Rovatvezető: Kulacs Zsuzsa. Gazdasági ügyintéző: Csernava Mária. Szerkesztőségünk címe: Dunatáj szerkesztősége, Széna tér 3., 945 01 Komárno (tel.: 0819/60241) Hirdetőirodáink címe: Inzertná kancelária, Megyeház utca 5. 945 01 Komárom, valamint Linda baby centrum, Győri utca 31., 946 03 Kolárovo. Adminisztráció: 946 03 Kolárovo, Hosszú utca 47. Telefon és üzenetrögzítő 0819/60241. Előfizetési díj egész évre 104 korona, félévre 52 korona. Előfizetéseket elfogad minden lapkézbesítő és postahivatal. Kéziratokat nem őrzünk meg és nem küldünk vissza. Szedés és tördelés DANUBIUS–press. Nyomja a Komáromi Nyomdaüzemek kft. Terjeszti a Postai Hírlapszolgálat, az UNITOP, és a Ricsi–press. Regisztrációs szám: MK 190/90.
Nemzetközi indexszám: 492 11.

dunatáj

III. évf.
42. szám
1992.
Október 23.
2 korona

MAGYAR NYELVŰ REGIONÁLIS HETILAP

KÖVETKEZŐ SZÁMUNK TARTALMÁBÓL:

• Ki a felelős a közbiztonság romlásáért? • Érsekújvár nevezetes polgárai • Egyre több az UFO–jelenség! • Átadták a csillagvizsgáló felújított épületét •

Folytatódnak a sorozatos bűncselekmények

Húsvágóbárddal verekedett

Naponta egy–egy betörés, utcai rablótámadás, itt–ott felbukkanó hamis bankjegy. Nem unatkoznak a rendőrség komáromi bűnüldözési osztályának dolgozói. Izsák Gyula főfelügyelő asztalán ott tornyosulnak a napi jelentések...

— Már több alkalommal felkértük a lakosságot, hogy a bűncselekmények megakadályozása érdekében szereljenek fel lakásuk ajtajára betörésbiztos zárakat, a szomszédok figyeljenek fel arra, ha a mellettük levő lakásban zajt hallanak olyankor, amikor tudomásuk szerint nem tartózkodik otthon senki. Ennek ellenére szinte naponta előfordulnak lakásbetörések — mondja. A rendőrség sokszor tehetetlen, hiszen nincsenek szemtanúk, nincs nyom, amelyen elindulhatnának. Így van ez a pénzhamisítás esetében is. Annak ellenére, hogy figyelmeztettük olvasóinkat, hogy járásunk területén egyre több hamis ezerkoronás kerül forgalomba, a rendőrségi archívum gyűjteményét szinte naponta gazdagítja egy–két példány.

— A pénzhamisítás napjainkban már országos jelenség, ám a Komáromi járásban sokkal gyakoribb a hamis bankók felbukkanása. Mindazok, akik ilyen címletű pénzzel találkoznak, saját érdekükben ellenőrizzék. Tudni kell, hogy elsősorban „C" sorozatú bankjegyek kerültek hamisításra, tehát már az első kézbevételkor érdemes megnézni a vízjelet, vagy a „fej" oldal felső részén levő sárga színcsíkot. A közelmúltban fordult elő, hogy egy hajógyári vendégmunkás az üzemi étkezdében szerette volna beváltani a nála levő hamis bankjegyet. A pénztárosnő odafigyelésének köszönhető, hogy a hamis bankjegy fennakadt a rostán. Az „elpasszolni" igyekező munkásnak viszont alapos kihallgatásban volt része, ennek során kiderült, hogy egy alkalmi árucserénél került hozzá egy ismeretlen férfitól a pénz — tér ki a sokakat érintő témára a főfelügyelő, majd a visszaeső bűnözők garázdálkodásairól szólt: — Az utóbbi napokban a komáromi Eva–bárnál egy erőszakos bűncselekményekért, rablásért korábban már többszörösen büntetett 39–éves férfi összeszólalkozott egy 30–éves fiatalemberrel. Szó szót követett, majd Cs. G. a nála levő húsvágó bárddal nyakonvágta vitapartnerét. A fiatalember nyakán egy 8 cm hosszú és 4 cm mély seb keletkezett. Csak a véletlennek köszönheti, hogy a bárd éle nem sértette fel az ütőerét, így nem vérzett el. A legszomorúbb az egészben az, hogy az áldozathoz ugyan kihívták a mentőket, viszont a rendőrség a bűncselekményről csak az orvosi jelentésből értesült. A tettes addig zavartalanul élhetett. Most már vizsgálati fogságban várja az ítéletet...

A beteg gyermekek reménysugara

Campana Aurea

A Szlovákiai Magyar Cserkészszövetség az elmúlt napokban alapítványt hozott létre a beteg gyermekek megsegítése érdekében. Szándékuk szerint elsősorban a gyermekkori onkológiai betegségekre összpontosítanák figyelmüket, ahol sok esetben gyógyítható a betegség, de nehezen hozzáférhető gyógyszerekre lehet szükség.

Számítanak azzal, hogy támogatnák olyan gyógyszerek beszerzését, amelyeket az öröklettes betegségek gyógyításánál, vagy az immunrendszer károsodásakor alkalmaznának. Azoknál a gyermekeknél, akiknél a károsodás maradandó, a megmaradt funkciók megtartására tornaszerek, rehabilitációs segédeszközök beszerzésére nyújtanának segítséget.

Az alapítvány egy olyan gyermekorvosi hálózat kiépítését tűzte ki célul, amelynek tagjai fogadnák azokat a gyermekeket (15 éves korig), akiknek kezelése Csehszlovákiában bármely ok folytán körülményes, esetleg lehetetlen. Orvosilag indokolt esetekben az alapítvány anyagilag támogatná a külföldi gyógykezeléseket is. A dunaszerdahelyi székhelyű alapítvány komáromi megbizottja MUDr. Baštrnák Mária endokrinológus szakorvos, akit az érintett szülők felkereshetnek naponta a komáromi kórház belgyógyászatának földszinti endokrinológiai rendelőjében.

Mindazok, akik szeretnének hozzájárulni ehhez a nemes célhoz, adományaikat pénzesutalványon, a következő bankszámára küldhetik el: VÚB Dunajská Streda 0200 – 8332–122

—bam—

Anyukák, apukák, nagyszülők, figyelem!

A Dunatáj szerkesztősége meghirdette karácsonyi gyermekszépségversenyét. Kérjük a szülőket, nagyszülőket, küldjék el szerkesztőségünkbe gyermekeik, unokáik fényképét. A fényképeket a beérkezési sorrendtől függően folyamatosan közöljük lapunkban és az olvasók szavazata dönti majd el, hogy ki nyeri a szépségversenyt. A verseny két kategóriában zajlik. Az elsőbe csecsemőket – 2 éves korig, a másodikba a 2–5 éves gyermekeket lehet benevezni. Kérjük, hogy lehetőleg az arcot jól ábrázoló állóképet küldjenek be. A kép hátoldalára írják fel a gyermek nevét, életkorát, lakóhelyét. A verseny győztese az lesz, akinek lapunkból kivágott fotója a legnagyobb példányszámban érkezik be hozzánk, vagyis aki a legtöbb szavazatot kapja az olvasók és a rokonok köréből. Egy borítékban több ajánlat is beküldhető (akár ugyanarról a gyermekről is). A két kategória győztese értékes ajándékot kap (1000, 750 és 500 korona értékben). Várjuk a GYERMEKSZÉPSÉGVERSENY további jelentkezőit.

Címünk: Dunatáj szerkesztősége, Gyermekszépségverseny, Széna tér 3, 945 01 Komárom.

Vörösmarty Mihály:

Az emberek

(Részlet)

Az ember fáj a földnek: oly sok
Harc– s békeév után
A testvérgyűlölési átok
Virágzik homlokán;
S midőn azt hinnők, hogy tanúl,
Nagyobb bűnt forral álnokul.
Az emberfaj sárkányfog vetemény:
Nincsen remény! nincsen remény!

KÖZÚTI BALESETEK

• **Két személyautó** ütközött össze Anyala térségében. A Naszvad és Érsekújvár közötti úton egy jobbívű éles kanyarban gyorshajtás következtében elvesztette VAZ–2101 típusú személyautója felett az uralmát P. P. 36–éves érsekújvári lakos. Járművével áttért az úttest menetirány szerinti bal oldalára, ahol frontálisan ütközött egy Škoda–105 típusú, szabályosan közlekedő személyautóval, amelyet L. Cs. 39–éves komáromi lakos vezetett. A Škoda nőutasa sérülései miatt több mint hat hétig lesz munkaképtelen.

• **Figyelmetlenül vezette** Ifa teherautóját Š. M. 34–éves marcelházai lakos, aki Gyulamajor és Kolozsmajor között a Zsitvába szaladt és felborult járművével. A baleset következtében mintegy százezer koronára tehető kár keletkezett.

RENDŐRSÉGI HÍREK

• **A testi épség** ellen elkövetett bűntett vádjával indult eljárás Z. L. 22–éves marcelházai lakos ellen, aki az ottani autóbuszmegálló előtti térségen tettlegesen bántalmazta Z. R. 34–éves komáromi lakost, majd beült személyautójába és elütötte. A férfi három–négy havi munkaképtelenséggel járó sérüléseket szenvedett.

• **Eddig ismeretlen tettes** az éjszakai órákban behatolt Komáromban, a Nap utcában lévő egyik garázsba, ahonnan ellopott egy utánfutót, két mélyhűtőt, villanyfúrót és különféle tárgyakat összesen 53 800 korona értékben.

Darázs Ernő alhadnagy

Hívja a Dunatájt!

Szerkesztőségünk telefonszámán (0819) 60241 várjuk olvasóink hívását a nap 24 órájában. Üzenetrögzítőnkre akár éjszaka is elmondhatja hirdetését, vagy kérhet felvilágosítást. Mi visszahívjuk!

Érsekújvár nevezetes polgárai

• **Király Kőnig Ernő.** 1884–ben született Érsekújvárott. Korának népszerű budapesti színművésze, sanzon– és operetténekes. Filmszínészként Amerikába emigrált a második világháború idején.

• **Klein Sámuel.** 1886–ban született, 1913 és 1924 között volt Érsekújvárott főrabbi. Hírneves hitszónok volt. Érsekújvári hiveitől 1924. május 9–én búcsúzott el, amikor elutazott a jeruzsálemi Héber Egyetemre, melynek földrajz és héber szakos tanára lett. Tudományos munkái héber és német nyelven jelentek meg.

• **Komlósi Kolompár Lajos** (1866–1933). Érsekújvárott született, híres zeneszerző és hegedűművész volt, aki Európát és Ázsiát is bejárta zenekarával. A népzenészek versenyén 1908–ban első díjat nyert. Komáromban, a rác kerti labdarúgópályán 1920–ban megrendezett prímásversenyen első díjat nyert a komáromi és a lévai primást megelőzve. Érsekújvárott halt meg 1933. január 3–án.

• **Id. Nagyfalussy Antal** (1870–1960). Ipolyságon született, tanítóként egész életén át Érsekújvárott működött. A legkiválóbb pedagógusok közé tartozott, korának neves pomológusa (a gyümölcsfajták leírásával foglalkozó tudományág) volt. Egyik forrásértékű dolgozata az „Ersekújvári római katolikus népiskolák története". Pedagógiai vonatkozású műve „Gyermekdalok és szavalatok" címmel 1927–ben jelent meg.

• **Dr. Noszkay Ödön** (1881–1948). Érsekújvárott született 1881. november 18–án. A helyi gimnázium kitűnő tanára volt, akinek a tollából egy füzetnyi tanulmány jelent meg Érsekújvár első váráról. Történelmi tárgyú előadásait mindig sokan hallgatták. Vallásos ember volt, aki az ifjúságot erkölcsös életre nevelte. 1938 után kormányfőtanácsosi címet kapott.

• **Pray György** (1723–1801). Érsekújvárott született 1723. január 11–én. Egyetemi tanár, nevelő és történetíró. Mária Terézia 1777–ben Magyarország történetírójává nevezte ki. Róla nevezték el a Pray kódexet, melynek 155. oldalán található a legrégibb magyar nyelvemlék, a Halotti beszéd. Irodalmi munkássága rendkívül sokoldalú. Nagyváradon húnyt el 1801. szeptember 23–án.

PhDr. Hofer Lajos

Hasznos ismeretek tárháza

A Szlovákiai Amatőr Csillagászok Ógyallai Központja évről évre számos hasznos és érdekes kiadvánnyal örvendezteti meg mindazokat, akik érdeklődnek a csillagos égbolt titkai iránt. Ezek közé tartozik többek között a Csillagászati évkönyv (Astronomická ročenka), amely immár egy évtizede jelenik meg a csillagvizsgáló gondozásában.

A hamarosan megjelenő 1993–as évkönyvben, amelyet RNDr. Eduard Pittich, a tudományok kandidátusa és kollektívája állított össze, az amatőr csillagászok megtalálhatják az égi objektumok főbb adatait, ezenkívül hasznos módszertani tanácsokat is kapnak. Ugyancsak készül már az ógyallai csillagda 1993–ra szóló reprezentatív falinaptára is, amelyet Druga László állított össze. A naptárat a szibériai Csukcs–félszigeten és a mexikói La Pazban készült, csillagászati témájú színes fényképek díszítik. Említést érdemel továbbá az az egyszerű, de rendkívül hasznos segédeszköz, amely mind az ógyallai csillagvizsgálóban, mind pedig a nagyobb papírkereskedésekben beszerezhető. A csillagos égbolt állítható koronggal ellátott térképéről van szó, amelynek segítségével megtudhatjuk, hogy bármely év, hónap, nap általunk kiválasztott órájában milyen csillagképek láthatók az éjszakai égbolton. A segédeszköz igénybevételével akár a holdfázisokat is megállapíthatjuk.

—ni—

KOMÁROM FÜRDŐÉLETE HAJDANÁN

(Befejezés)

Az első világháború alatt a város megépítette az uszodát, ez két hosszú uszályból állt, melyeket gerendákkal kötöttek össze. Mindkét oldalán kabinok sorakoztak, a bejárattal szemben volt a pénztár, előtte fedett előtér. Innen nyílott jobbra a férfi és balra a női uszoda. A fürdővendégeket szigorúan elkülönítették. A fiúgyermek az apával, a lány pedig az anyával ment fürödni. A pénztár mögött volt az úszómesternek, Hirschler bácsinak a lakóhelyisége. Felesége volt a kabinos, aki kiadta a kabinkulcsokat, felügyelt a rendre, tisztaságra, fürdőruhákat és törülközőket kölcsönzött. A felsorolt helyiségek, valamint a büfé választották el egymástól a férfi és a női medencét.

Ezek olyanok voltak, mint a ketrecek. Sima, gyalult deszkából volt az aljuk, míg az oldalukat sűrűn belécezték. Itt áramlott be a friss víz. Teljes szélességükben lépcsők vezettek a medencébe. A lejáratnál mintegy 60 cm, míg a medence végén 2 méter mély volt a víz. A férfiak uszodája nagyobb és hosszabb volt. Az uszoda elején és hátulján napozó volt, ahová korlátos lépcsőn lehetett felmenni. Ott fenn deszkából ácsolt nyugágyakon, illetve priccseken lehetett napozni. A gyerekek, akik úszni akartak tanulni, a pénztárban fizettek, majd jelentkeztek az úszómesternél. Tíz napig tartott egy-egy úszótanfolyam. Az első napon a mester megmutatta a nebulóknak az úszótempókat, amelyeket deszkán fekve gyakoroltak. Utána széles övet kötött a derekukra, amely – akár egy horgászbot – erős kötéllel egy hosszú rúd végére volt kötve. A diák lement a lépcsőn a vízbe, a mester az uszoda szélén lévő korlátra fektette a rudat és ráhasalt. Így tartotta a vízre hasaló tanítványát, miközben vezényelt: Egy, kettő, egy, kettő! Kezet össze, három! Az első három napi lecke után már az úszómester fogta a kezében a kötél végét, aki így nemcsak látta, de érezte is, hogy tanítványa úszik a vízen. Szükség szerint engedte a kötelet és olyan tempóban sétált odafenn, ahogyan a tanuló úszkált. Ezt is három napon át gyakorolták. A hetedik napon már a mély vízben, az uszoda hosszában gyakorolta tudományát a tanuló. Amikor a mester látta, hogy nincs már szükség a kötélre, hagyta, hadd ússzon. A tizedik napon volt a vizsga: a tanuló a mély vízbe ugrott, kötél és segítség nélkül végigúszta az uszodát. Megtapsolták és átvehette az okvelet. Az uszodát rendszerint a vár, pontosabban a vízikapu előtti térségen rögzítették és egy karfával ellátott hídon lehetett bejutni a partról. A városi közönség a parkon keresztül jutott el az uszodához. Az idény után egy gőzhajó bevontatta az uszodát a Kis–Dunába, és a KSE csónakháza mögött lehorgonyozták. Ott javítgatták egészen a következő szezonig.

Az első világháború után, amikor a szabadstrandokon megindult a közös fürdés, már nem volt szükség erre az uszodára, így leszerelték. Azért emlékszem hetven év távlatából is ilyen jól erre az uszodára, mert a nagybácsim, Gulyás Mihály, nyugdíjas vasúti tisztviselő volt a pénztárosa. Iskola után Mester utcai lakásukra mentem és én vittem az ebédjét az uszodába. Magam is ott tanultam meg úszni.

Az első köztársaság idején, amikor a szabadstrandokon megindult a fürdőélet, még verset, illetve kuplét is írtak róla, amit azután a műkedvelők énekeltek műsoros estéken. Emlékezetemben megmaradt a következő kuplé, melyet Varga Sándor református lelkész írt és Mórocz Péter, a kitűnő műkedvelő táncos–komikus énekelt:

Ahol a Vágocska
A Dunába folya,
Fáintos hely van.
Mikor a napocska sütöget,
Paradicsom nem különb lehet.
Huncut kis lurkócskák,
Tüzes kis szlecsinkák
Uszkálgatnak ott.
Nagy homokban, füzfácskák alatt
Szövögetnek huncutságokat.
Messzire hallik övék kacagása,
Nebulóknak hízik a szeme,
Még a vízben a halacskák
is kidugják fejüket,
Kíváncsian pislogatnak,
Hogy a vízben hogy játszanak
A huncut lurkócskák!

BIHARY MIHÁLY

Segítsük a társadalomba való visszailleszkedést!

Kiközösítettek?

Irtózatos érzés lehet, ha testünkbe befészkelődött a gyilkos kór, s nincs más lehetőség az életben maradásra, mint megválni szervezetünk egy részétől, kidobatni egy darab húst, izmot, amelyet át meg át szőtt a burjánzó, minden rejtett energiát felemésztő daganat. Borzasztó lehet tudni azt, hogy az operáció kimenetele is kétséges, hiszen lehet, hogy életben maradunk, de az is lehet, hogy csak szenvedésünket hosszabbítjuk meg. Elgondolni is rossz, hogy vannak olyan daganatos megbetegedések, amelyek még a sikeres operáció után is maradandó nyomot hagynak az emberben, megváltoztatják korábbi életvitelét, szokásait, s a környezetében élő emberek ezután sajnálkozva néznek rá. Irtózatos dolog tudni mindezt.

— Ez valóban így van. Naponta találkozom olyan volt betegekkel, akik az egyik legösszetettebb gondoskodást igénylő operáción estek keresztül, s hasfali bélkivezetésre szorultak. Már régen túl vannak az operáció utáni kezelésen, valamennyien tudják, hogy sikerült legyőzniük a szörnyű kórt, mégis depresszió lép fel náluk, mert képtelenek elfogadni, hogy az ún. ánusz prével élők sorába tartoznak — magyarázza Bastrnák Aranka ápolónő, aki vállalta, hogy felkarolja a colosztómián átesett betegeket. — Tapasztalatból tudjuk, hogy a rákos megbetegedések gyógyítása már korántsem olyan kilátástalan, mint húsz, harminc évvel ezelőtt. A gyógyult betegek ennek ellenére visszahúzódnak, saját, személyes ügyüknek tekintik korábbi betegségüket, s szinte szándékosan izolálják magukat embertársaiktól. Sokszorosan tapasztalható ez az ánusz prével élő embereknél, akik elsősorban családtagjaiktól várják a megértést, a támogatást.

Az ápolónő, amikor létrehozta a SLOVILCO (Sztomikusok Szlovákiai Szervezete) komáromi alapszervezetét, tudta, hogy szükség van erre a tevékenységre. Járásunkból 49 nyilvántartott tagot tudott összetoborozni, holott a sztomikusok száma ennél sokkal magasabb. A többiek félnek, szégyellnek eljönni még sorstársaik közé is...

— Társadalmunk is felfigyelt arra, hogy az ánusz prével élők sokkal nagyobb figyelmet igényelnek az eddigieknél. A minisztériumba előterjesztett indítvány alapján anyagi támogatást és egyéb „kiváltságokat" biztosítanak számukra. Nem kell majd sorban állniuk az üzletekben, korszerűbb segédeszközöket kaphatnak. Fontos tudni azt is, hogy a végbél, vagy a vastagbél megtámadott részének eltávolítása után a páciens már nem számít betegnek, folytathatja korábbi munkáját, viszont az addiginál sokkal összetettebb személyi higiénére van szüksége. A klub létrehozásával azt szeretnénk elérni, hogy az ánusz prével élők egymást tanítsák a nehézségek áthidalására. Szakorvosokat, szakembereket szeretnénk meghívni összejöveteleinkre, hogy lépést tudjunk tartani a legújabb ismeretekkel — összegzi munkájukat Bastrnák Aranka, majd elmondja, hogy munkájukhoz támogatókat, szponzorokat keresnek. — Mindannyiunknak tudatosítanunk kell, hogy járásunk országos, de európai méretekben is sajnálatosan előkelő helyet foglal el a rákos megbetegedések előfordulása terén. Egyszer talán még mi magunk is rászorulhatunk a sztomikusok tapasztalataira. Ezért kell nekünk, egészségeseknek segítenünk társadalmi visszailleszkedésüket.

A sztomikusok komáromi önsegélyező klubjának számlaszáma: SŠS Komárno, 11240 149/0900.

—m—

„Nem kell szellemesnek lenni ahhoz, hogy valaki tudja, hogy tehetséges, de szellemre van szükség ahhoz, hogy el tudjuk rejteni tehetségtelenségünket!
(Marcel Archard)

Átképzéssel segítik a munkanélküliek érvényesülését

A KÖZMŰVELŐDÉSI AKADÉMIA KÍNÁLATÁBÓL

(Befejezés az előző számból)

• A hároméves, alacsonyabb színvonalú jogi képzés mellett szerepel ajánlatukban még egy kétéves, szlovák nyelvű jogi tanfolyam is...

— Valóban ezt a teljes középiskolai végzettséggel rendelkező munkanélküliek mellett a helyi államigazgatási és önkormányzati alkalmazottak, valamint kezdő vállalkozók számára ajánljuk. A három szemeszterből álló közös jogi alapképzés után kereskedelmi, közigazgatási, valamint munkajogi irányzatra válik szét.

• Visszatérve a munkanélküliek átképzésére, hány embert érint ez jelenleg és tapasztalataik alapján van reményük utána az elhelyezkedésre?

— Mi ezeket az átképzéseket a munkaügyi hivatal előzetes felmérése alapján indítjuk, olyan szakmák oktatásával, melyekre igény van. Az eddig átképzett kb. 70 ember közül megközelítőleg ötvenen szereztek munkát, s úgy vélem, ez elég jó arány. Jelenleg mintegy 140 hallgatónk van. Az átképzési programot általában 3–4 hónap alatt bonyolítjuk le, a jelenlegit január 29–én fejezzük be, s február 1–től indítjuk a következőt. Egyébként megpróbáljuk a munkanélkülieket úgy felkészíteni, ne várjanak feltétlenül arra, hogy alkalmazzák őket, hanem próbálkozzanak magánvállalkozással. Ezért adunk könyvelési, jogi és adózási alapismereteket, hogy a bátorság mellett kellő tudásuk is legyen vállalkozásuk sikerre viteléhez. Nagy örömünkre szolgál, hogy sokan már az átképzés ideje alatt szereztek munkát, illetve útjára indítottak egy magánvállalkozást.

• Köszönöm a beszélgetést.

—kzs—

Hírlapi kacsamáj

avagy Nem zörög a paraszt, ha a szél nem fújja

• Kancsek Szaniszló, a serdülő hajadonok és kiskorúak perforálásával foglalkozó kéjencek tiszteletbeli elnöke, agg korára való tekintettel szakmát változtatott, s ezután a liliomtiprás helyett nyelvtiprással foglalkozik majd. Ezen tettével nem kis örömet szerez ismerőseinek, akik erről az oldaláról még nem ismerték. Most már igen...

• Ló Edömér citromfalvi orrfacsaró kisiparos a személyi szabadság korlátozása miatt indíttatott eljárást a csehszlovák államvasutak ellen. Mint beadványában közölte, ez év október 11–én galád módon, a sokéves hagyományokkal ellentétben, nyolc és fél perccel korábban érkezett meg a vasútállomásra a kappantyúsi személyvonat, amelyen neje szeretett édesanyja, Cuppenfinger Anasztázia utazott. — Nem elég, hogy eljön hozzánk az anyósom, de még hamarabb is érkezik! — tiltakozott a megdöbbentő eset miatt Ló Edömér. Tiltakozásának helyt adott az ügyész is, aki a jövő héten várja anyósa érkezését.

• A városi önkormányzat hanyag munkája miatt Zimmerfreider Kamásli a legmegdöbbentőbb tiltakozási módot akarta választani: a máglyahalált! Tettéről lebeszélték, annál is inkább, mivel kiderült, hogy nem saját maga akart a máglya tetejére állni, hanem nejét, Zimmerfreider Kamáslinét, született Hajzentrógli Fridolint akarta tiltakozása demonstrálására felhasználni. Ezt azzal indokolta, hogy ő maga nem tudott volna egyszerre a máglyára is felállni, no meg alá is gyújtani.

• Igazán jó dolga van a fogyókúrát igénylőknek, hiszen nap mint nap újabb és újabb hízás elleni, karcsú vonalakat biztosító csodaszerek jelennek meg a piacon. Valamennyi hatásos, mivel mindazok, akik ezeket a méregdrága tápszereket megvásárolják, garantáltan lefogynak. Normális ételre ugyanis már nem marad pénzük...

—pipa—

Ha péntek, akkor — hóhér, pellengér és szégyenketrec

A KOMÁROMI PÉNTEKÖSÖK

(Befejezés)

Bizonyos dolog, hogy Horváth János uramat is az ördög tüzelte, mikoron az Úrnak 1666. esztendejében a helvéciai konfesszión lévő reformátusok előtt a nyelvével imígyen okoskodott: „...Micsoda a ti hitetek? A pogánynál is alábbvaló! Jobb hitük van a törököknek, hogysem a kálvinistáknak!..."

A törvény színe előtt Horváth János uram hirtelen megváltoztatta a kálvinistákról mondott szentenciáját. Jámbor és igaz hitnek mondá a református vallást, mely a nagy Isten dicsőségét Komáromban is utolérhetetlen magasságra emelte. Nem szidta ő — úgymond — a kálvinista vallást sohasem. Mindössze csak annyit mondott, hogy a kálvinistáknak nincs ünnepjük, sem böjtjük. A szembéli bizonyságok azonban rákerítették Horváth uramra a gyalázatos szókat, miért is a bírák őt is péntekössé tették, a közönséges piarcon száz botot rendelvén számára... Ime, ilyen módon támadtak és gyarapodtak Komáromban a péntekösök. A bölcs bírák minden szerdán gondoskodtak arról, hogy péntekre elegendő szereplő jusson a pellengérre, azaz hogy a teátrumba. Ezért a nyelvükmosó anyókákat, a szerelmes asszonykákat, a leánypártában levőket, a pajzánkodó rideglegényeket, a pajkos latrokat és az egyház ellen vétőket nagy buzgósággal avatták péntekössé. Még azt a komáromi kereskedőt is ilyenné tették, aki debreceni embert hordozott a szekerén. A bölcs bírák ugyanis azt tartották, hogy hamis hitű mind és rossz ember az olyan ember, aki magafélét (földijét) elhagyja és más embert hordoz a kocsiján. Elérkezvén a péntek, vagyis a teátrum napja, a reggeli dobolás után a pellengér tája hamarosan megélénkült. Gyültön-gyült a nép. A szereplőket, vagyis a péntekösöket a tömlöcből kifogták s nyakon kötve vagy láncra verve a piarcra vezették. Egyik nyelves asszonyt a kalickába tették, a másikat a kalodába zárták. Ezt a legényt kővel a nyakán a pellengérhez láncolták, annak a nyakába táblát vetettek, szép cifra betükkel ráírták a bűnét. A pellengérre is felvittek néhány asszonyt és leányt, s koldusokat állítottak melléjük, akik a bűnüket megkiáltsák. És ezeknek a szerencsétlen péntekösöknek a reggeli dobolástól a prédikáció végéig így kellett állniok a járók s kelők előtt! Véget érvén az istentisztelet, a nép a piarcra tódult. Oda jöttek a bírák s az esküdt uraimék is. Kezdődött az ingyenes színjáték. A mester (hóhér) marokkötésben cipelvén a mogyoróbotokat, az isterázsákkal együtt a pellengérre ment. Aztán sorjában lefogták az asszonyokat s leányokat. A ruhájokat az isterázsák tartották, a hóhér meg rájok verte a kimért botütést. Az elítéltek sikoltozása, jajgatása, a hóhér és az isterázsák káromlása töltе be a piarcot. A nézők jó része, különösen az asszonyrenden lévők a megkínzottakkal együtt sírtak. De olyanok is akadtak, akik kacagásra fogták a dolgot, s vihogva nevetgéltek. Elvégződvén a botozás, a veréstől elbágyadt s szégyentől elgyötört asszonyokat és leányokat a pellengérről levitték. Most a szeretőtartás miatt elítélt leányokra került a sor. A hóhér a szerencsétleneknek a homlokára tüzes vassal bélyeget sütött! Aztán a legények és a meglett férfiak következtek. Az ilyen péntekösre (majdnem kivétel nélkül) egyhuzamban százat vertek. Ugyancsak embernek kellett lennie, aki egyszerre ennyit megbírt.

Végetérvén a botozás, az amúgy is csúffá tett asszonyok és leányok fejére szalmakoszorút vetett (néha meg kocsiba fogta őket), aztán a vigasztaló közire menő utcán át kivesszőzte a városból. A kiüzötteket nem ritkán a város egész népe sírva–könnyezve kísérte. Hiszen rendesen utoljára látták a szerencsétleneket.

És ez az embertelen, durva és lelketlen eljárás három századon át dívott nemcsak Komáromban, de a többi városunkban is. Így festettek azok a sokat emlegetett jó idők! Bizony vakok vezették akkor a világtalanokat. A pápisták és a kálvinisták rideg és kérlelhetetlen aszketizmusa virágkorát élte. És mind a két felekezet azon fáradozott, hogy az emberből kiirtsa azt, ami benne emberi. Ezért a legcsekélyebb botlását is kegyetlenséggel üldözte. Ebben persze nem a bírák voltak a bűnösök és a tudatlanok, hanem a kor, mely a bírákat szülte.

(Komáromi Kalendárium, 1916.)

Dr. Takáts Sándor

Hopp, okos!

A frász kerülget, ha rájövök, hogy valamilyen okos ötlettel megelőztek. Engem is elkapott a nagy gazdasági átszervezés láza, sürgősen csatlakozni szerettem volna az újdonsült és régebbi milliomosok táborához, de valahogy nekem nem megy. Pedig próbálkoztam ezzel–azzal, de családi kasszánk jelenlegi állapota is arra enged következtetni, hogy valamit elrontottam. És persze ilyenkor kapja az ember az ötletet, amellyel már valaki megelőzte.

Ha járna díj az év szélhámosságáért, azt mindenesetre az az illető kapná, aki az utóbbi hetekben sorra koppasztja meg a magánvállalkozókat. Most nem az állami szervekre gondolok! Arról van szó, hogy a telefaxok és üzenetrögzítők tulajdonosai már a vásárláskor kapnak egy kis cédulát, amelyen az illetékesek figyelmeztetik őket, hogy a felszerelést szakemberrel végeztessék el, s utána a készüléket jelentsék be a távközlési igazgatóságon. De hát oly közel a határ, a gépkocsik ülése mögött és alatt is elfér egy ilyen kis készülék, s így meg lehet takarítani egy kis mellékest. Igaz, hogy később problémát okozhat egy, a hazai normáknak nem megfelelő készülék, de hát a veszélyt vállalni kell. Noná, hogy tulajdonosa ezt a készüléket nem jelenti be a postán. Most viszont, amikor megjelent nála a fentebb említett „szaki", aki az eboltásról szóló igazolványt lobogtatva „leellenőrizte" a magánvállalkozó telefaxát, majd a bejelentési kötelesség elmulasztása miatt helyszíni bírságra ítélte, a fax tulajdonosa fizetett, mint a köles. S nem csak ő, de ki tudja még hányan. A rendőrség és a távközlés viszont élénken érdeklődik az önkéntes „díjbeszedő" és a károsultak személye iránt... **–mola–**

Gyermekszépségverseny '92

Folytatjuk a pályázatunkra beküldött fényképek közlését. A gyermekekre úgy szavazhatnak olvasóink, hogy a számukra legkedvesebb, legaranyosabbnak tűnő csöppség fényképét kivágják az újságból, majd borítékban elküldik szerkesztőségünk címére. Az első és második kategória győztesei azok lesznek, akikre a legtöbb szavazat érkezik. Egy-egy apróságra egy borítékban több szavazat is beküldhető!



CSERNAVA ISTVÁN
5 éves



TAPOLCSÁNYI RÉKA
1 éves



SZTOJKA LÁSZLÓ
4 éves



TÓTH TIBOR
1,5 éves



MISZLAI ÁDÁM
2 éves



LENGYEL MÁRIÓ
2 éves



ŐRI DUŠAN
2,5 éves



FÜLÖP RÉKA
5 éves



NAPPEL FLÓRA
4 hónapos



BEKE ZSOLT
2,5 hónapos

Jednota

fogyasztási szövetkezet
Komárom

Gondjai vannak a különféle termékek elszállításával? Akkor olvassa el az alábbi hirdetést és máris hívhatja a feltüntetett telefonszámot!

Rendkívüli jutányos áron megvásárolhatja tőlünk a következő csomagoló, tároló és szállító eszközöket:

- **méztároló kannák**
- **éticsigák szállítására alkalmas ládák**
- **alacsony és magasfalú zöldséges ládák**
- **higiénikus, fából készült, oldalfallal ellátott tálcák cukrászsütemények szállítására**

Információk a komáromi Jednota központjában, telefonszám: 60945 (Ludrovcová)

Érvényesülni szeretne?
Közreműködésemmel előre törhet az üzleti életben!
Hirdessen a segítségemmel!
Keressen munkaidő után a 30 20–as komáromi telefonszámon.

LINDA BABY-CENTRUM

Gúta, Győri utca 31

Rendkívül gazdag árukínálattal várja kedves vásárlóit!

rugdalódzók
téli kezeslábasok
babakocsik
gyermekruházati cikkek
gyermekkozmetika
babajátékok

Kiskereskedőknek, viszonteladóknak kedvezményt adunk!

Vízvezeték és központi fűtés szerelését, javítását vállalja az

I N S T A

magánvállalat.
Érdeklődni lehet az esti órákban a 633 08–as komáromi telefonszámon, illetve a Nap utca 36. szám alatt.

APRÓHIRDETÉS

• **Eladó** frissen őrölt pirospaprika. Érdeklődni lehet a 941 316–os gútai telefonszámon.

• **Vennék** szegfűt, gerberát, asztromériát, orchideát, rózsát, anthuriát, iriszt, kálát, aszparágusztot (sperng. aspar. plumos.) egész évben. Ár megegyezés szerint. Telefonszám: 0822/224 21 az esti órákban.

• **Eladó** jó állapotban lévő öttalicskás betonkeverő. Érdeklődni lehet 16 óra után a 0819/626 38–as, illetve munkaidő alatt a 69 342–es telefonszámon.

• **Szárított** fűszerpaprika őrlését vállalom. Érdeklődni lehet 7 és 15 óra között a 0819/69 236–os telefonszámon.

• **Vennék** 1– vagy 2–szobás lakást Komárom központjában. Telefonszám: 83 148.

• **Eladó** 2–hónapos nőstény cocker spaniel. Érdeklődni lehet a 83 148–as komáromi telefonszámon.

• **Eladó** 7–hónapos üsző. Ár megegyezés szerint. Cím: Trestyanszky Mihály, Kava 130, információk a 615 41– es komáromi telefonszámon.

• **Eladó** nagyvirágú sárga és fehér krizantém. Cím: Kisér sor 16 (Malá Jarková), Komárom.

• **Eladó** jó állapotban lévő pozon. Érdeklődni lehet munkaidő után a 633 08–as komáromi telefonszámon.

• **Eladó** háromszobás szövetkezeti lakás Komáromban, a Bástya lakótelepen, vagy elcserélem egyszobás lakásra (+ 50 000 korona). Érdeklődni lehet a 45 40–es komáromi telefonszámon.

• **Eladók** kálatövek (25 korona) és aszparágusz (15 korona). Érdeklődni lehet a 29 16–os ógyallai telefonszámon.

• **Kúpim** dvojizbový družstevný byt v Komárne. Telefón: 628 90, adresa: Komenského 1/25, Komárno.

• **Eladók** törzskönyv nélküli német juhász kutyakölykök. Érdeklődni lehet 15 óra után Gútán a Hideg oldal 15. szám alatt.

• **Eladó** minőségi cirokmag. Érdeklődni lehet a 941 806–os gútai telefonszámon.

• **Eladó** barna színű Liberta babakocsi, valamint 48–as férfi irhabunda. Érdeklődni lehet a 63 045–ös komáromi telefonszámon.

• **Eladó** villanyáramra működő vízpumpa. Érdeklődni lehet Gútán, Agátová 5 szám alatt.

• **Eladó** birkatrágya. Érdeklődni lehet a következő címen: Szalay Sándor, Fő utca 560, Nemesócsa.

• **Eladó** 2–szobás régebbi családi ház, nagy kerttel. Cím: Kundra György, Hosszú utca 12, Perbete.

• **Eladó** zenekari hangosító berendezés (sztereo) hangfalakkal, kábelozással, amerikai végfokkal, 2x300 W teljesítménnyel., továbbá Vermona 1000H típusú erősítő és villanydob. Érdeklődni lehet 17 óra után a 941 542–es gútai telefonszámon.

• **Bérbe vennék** 2–, vagy 3–szobás lakást Komáromban. Ajánlataikat munkaidő alatt a 60241–es komáromi telefonszámon, vagy a szerkesztőségben várjuk.

KÖSZÖNETNYILVÁNÍTÁS

Ezúton mondunk köszönetet a rokonoknak, ismerősöknek, szomszédoknak és mindazoknak, akik 1992. október 14–én részt vettek a drága férj, édesapa és nagyapa,

id. Blaskovics Mihály

búcsúztatóján és virágadományaikkal, valamint részvétnyilvánításaikkal igyekeztek enyhíteni mély fájdalmunkat.

A gyászoló család

MEGEMLÉKEZÉS

Október 25–én múlt két éve annak a tragikus eseménynek, amelynek következtében a szeretett férj, édesapa és nagyapa

Bozsaki László,
gútai lakos

életét vesztette. Akik tisztelték és szerették, szenteljenek emlékének egy néma pillanatot ezen a számunkra oly szomorú évfordulón.



A gyászoló család

HOROSZKÓP

Október 24–től 30–ig

VÍZÖNTŐ (I. 21. — II. 20.) Új szerelem veheti kezdetét a héten, még akkor is, ha első pillanatban ellenáll. Karrierje most talán felfelé ívelhet, ehhez azonban kicsit változtatnia kell eddigi stílusán. Ne ragaszkodjon csökönyösen korábbi, feltehetően hibás álláspontjához.

HALAK (II. 21. — III. 20.) Amennyiben még nőtlen vagy hajadon, mindenáron a házasságot szorgalmazza. Viszont ha házas, a szabadságátszeretnévisszakapni.Amennyiben vállalkozó, a siker a héten üzlettársai leleményességétől függ. Hagyja őket érvényesülni, s csak azt tegye, amit ők kérnek.

KOS (III. 21. — IV. 20.) Valakinek sikerül a héten zavarba hozni önt, de ez csak percekig tart, aztán feltalálja magát. Amennyiben vállalkozáson töri a fejét, most igazán érdemes belevágnia, mert elképzeléseit segítik mások is, és a helyzet is az ön malmára hajtja a vizet.

BIKA (IV. 21. — V. 20.) Vonzza a romantikus hangulat, szívesen mond igent gyertyafényes vacsorameghívásra, még akkor is, ha ezt állandó partnere rossz szemmel nézi, mivel ő kimarad a „buliból". Tényleg nem érti, miért féltékeny önre a társa?

IKREK (V. 21. — VI. 21.) Vidám, vonzó és tele van önbizalommal. Nem csoda, hogy most minden sikerül, sőt sokszor elég valamire gondolnia, és máris teljesül. Anyagi gondjai nyomasztják, de hamar megtalálja a kedvező megoldást. Karrierje szépen ível fölfelé, és egyre többen felfigyelnek tehetségére!

RÁK (VI. 22. — VII. 22.) Mostanában többet foglalkozott idegenek problémájával, mások segítésével, s kevesebbet törődött szeretteivel. Ezt nemcsak megérezték, hanem partnere kifejezetten zokon is vette. Ezekben a napokban utazással kapcsolatos tervek foglalkoztatják, s csak nehezen tudja ellátni mindennapi feladatait.

OROSZLÁN (VII. 23. — VIII. 23.) Ingerlékeny, türelmetlen, nem tudja végighallgatni a társát, sőt nem egy esetben veszekedést provokál. Próbáljon meg tízig számolni minden kritikus mondat előtt. Munkatársaival is konfliktusba kerül.

SZŰZ (VIII. 24. — IX. 23.) Apróbb betegség hátráltatja a munkában, de örül is a kínálkozó kifogásnak, mert a héten nem nagyon fúlik a foga a teendőkhöz. A hét közepén váratlanul pénzzavarba kerül.

MÉRLEG (IX. 24. — X. 23.) Az élet minden területén alkalmat kap arra, hogy régóta dédelgetett álmait valóra váltsa. Leginkább azonban a szerelemben sikerül tartós egyensúlyt találnia.

SKORPIÓ (X. 24. — XI. 22.) Amennyiben Bika jegyű partner mellett él, most igazán boldognak érzi magát. Mindazt, amit eddig tett, kevesli, többre vágyik, nagyobb erőpróbát szeretne. Szinte kihívja maga ellen a sors haragját, csak azért, hogy bizonyítsa erejét.

NYILAS (XI. 23. — XII. 21.) Szenvedélyes szerelemre lobban egyik közvetlen munkatársa vagy szomszédja iránt. Nincs az a józan érv, amivel bárki meggyőzhetné, hogy a vesztébe rohan. Valami új, nagyon kedvező ajánlat van kilátásban. Elképzelhető, hogy ez az ajánlat külföldre szólítja.

BAK (XII. 22. — I. 20.) Kellemetlen beszélgetés még kellemetlenebb utóhatásával kell számolnia a hét második felében. Amúgy is fáradtnak, kimerültnek érzi magát, ez az incidens teljesen letaglózza. ha teheti, betegállományba menekül.

MŰSORAJÁNLAT

SZOMBAT

Budapest 1

6.10 Falutévé, 6.30 A Reggel, 8.05 Jó reggelt adj, Istenem!, 8.15 Mesék Napkeletről, Napnyugatról!, 12.00 Tévémagiszter, 13.30 Panoráma, 14.30 Bakelit, 15.00 Paraván, 15.30 Cigányság nélkül nincs, 16.15 Kockán nyert szerelem (angol), 17.50 Novo moda, 18.15 Hőmérő, 19.20 A templomos lovagok kincse, 20.00 Híradó, 20.30 Telesport, 20.40 Dallas (amer.), 21.30 Közjáték, 21.40 Sztárleltár, 22.30 Miami Vice (amer.), 23.20 Nagy Iván–portré

Budapest 2

8.05 Gazdaképző, 8.35 PC ábécé, 9.00—11.35 Nemzetiségi magazinok, 12.00 Sorstársak, 12.15 Néprajzi értékeink, 12.20 Família Kft., 12.50 G. I. Joe–kommandó, 13.15 Mézga család, 13.40 Műsorelőzetes, 13.45 Calyp–show, 14.05 Útkereső, 14.30 Euroklick, 15.00 Ferenc–napi búcsú, 15.20 Azok a csodálatos állatok, 15.36 Komisz kölyök kalendáriuma, 16.20 Magyarul Angliában, 16.55 Nézze meg az ember!, 17.00 Autó 2, 17.25 Hupikék törpikék, 17.50 Én táncolnék veled, 18.05 Knight Rider (amer.), 19.03 Időjárás, 19.10 Manuel (kanadai), 20.30 Szatíraszínpad, 21.25 Telesport, 21.50 Van 5 perce?, 22.00 Esti egyenleg, 22.20 Időjárás, 22.25 Kis esti zene

Pozsony 1

8.15 A nap percei, 10.40 Gyermekvetélkedő, 13.50 A mi bolondos családunk (cseh), 15.05 A Boyard erőd kulcsa, 16.20 Dokumentumfilm, 17.05 A nap percei, 18.05 Receptek nemcsak vasárnapra, 18.45 A MATES számainak húzása, 19.00 Beauty szalon, 19.10 Mese, 19.30 Tévénapló, 20.06 Vakmerő szívek (angól), 21.50 Sporthírek, 22.05 Televarieté

Pozsony 2

8.30 Hírek, 9.00 Nyelvleckék, 12.10 Extra sport, 15.30 Hírek, 16.06 Gyermekvetélkedő, 16.40 Dokumentumfilm, 18.00 Mese, 18.15 Természetfilm, 18.45 Pénzről van szó, 19.00 Híradó, 19.21 Shingen (japán), 20.15 Mikromágia, 20.40 Zenés műsor, 21.30 Időszerű események, 21.45 Sportmagazin, 22.10 Filmújdonságok

Bécs 1

9.30 Show–egyveleg, 10.30 Szabadlábon Velencében (francia), 12.00 Emlékek, 13.35 Operett, 15.35 Gumimacik, 16.00 Gyermekwurlitzer, 17.00 Minihírek, 17.10 Az én dzsungelkönyvem, 17.30 Cirkusz, 18.00 Hírek, 18.05 Ausztria–kép, 18.30 Kastély a Wörthi–tónál, 19.30 Híradó,20.15 Rudi Carrell–show, 21.50 Arany lányok, 22.15 Újdonságok a moziban, 22.20 A hős és a terror, 24.00 Algír pokla (francia)

Bécs 2

14.00 Sport, 17.00 A kedves család, 17.45 Ki akar engem?, 18.00 Labdarúgás, 19.00 Tartományi élet, 19.30 Híradó, 20.00 Kulturális magazin, 20.15 A rózsa neve, 22.20 Hírek, 22.30 Sport, 23.10 Tánc VB

A Szlovák Rádió magyar adása

8.00 Szombat délelőtt, 10.00 Hírek, 10.05 Útkereső, 10.15 Világosság, 10.45 Szerpentin, 10.55 Az iskolások műsora, 11.25 Helyesen szlovákul, 11.30 Dzsesszkedvelőknek, 11.55 Anyanyelvünk, 12.00 Hírek, 12.10 Slágermúzeum, 13.00 Új–Hullám–Hossz, 14.00 Mikrofonközelben, 14.40 Sanzonok világában, 15.00 Látóhatár, 15.10 A zenei szerkesztő ajánlata, 15.40 Kertészkedők húszperce, 16.00 Köszöntő, 17.00 Napi krónika, 17.30 Tánczene műsorzárásig

VASÁRNAP

Budapest 1

6.40 Falutévé magazin, 7.25 Hagyd aludni a mamát és a papát!, 7.50 Így szól az Úr!, 8..05 Kávé habbal, 8.30 Vasárnapi turmix, 11.00 Világ példatár, 11.50 Jolly Joker (NSZK), 12.40 Folkszínpad, 13.10 Képújság, 13.15 Traffic Jam, 13.45 Budapest Fürdőváros Kupa mesterfokú tornászbajnokság, 14.40 Örökösök, 16.00 Kerék bár, 16.40 Örömhír, 17.00 Walt Disney bemutatja, 18.45 Góóól, 19.30 A Hét, 20.30 Telesport, 20.40 Ilyenek voltunk (amer.), 22.45 Bibó István–portré, 23.20 Vezényel: Arturo Toscanini

Budapest 2

7.00 Napra–forgó, 9.05 Zsebtévé, 9.35 Gyere be!, 10.04 Észbontó, 10.24 Alpok–Adria Magazin, 10.44 Forma–1 Japán Nagydíj, 11.49 Ameddig a harang szól, 12.00 A Faludi Ferenc jezsuita rendház, 12.30 Humánum, 13.00 Műsorelőzetes, 13.10 Cigányzene a Tanne étteremből, 13.25 Gazdaképző, 13.55 Sorsok, 14.35 Mi történt a jövő héten?, 14.50 Filmmúzeum, 15.40 A hónap versei, 16.00 Soros napok a Merlinben, 16.45 K + P, 17.05 Kolumbusz és a felfedezések kora, 18.00 Szupermaraton, 18.20 Világvédett lehetne, 18.30 Időjárás, 18.45 Delta, 19.15 Família Kft., 19.50 A formula (amer.), 21.50 Ez történt a héten, 22.45 Időjárás, 22.50 Telesport, 23.20 Szupercsoport (amer.)

Pozsony 1

8.45 Kuko és a gyerekek, 10.05 Objektív, 10.35 A Športka számainak húzása, 10.55 A nap percei, 11.00 Kis Pitaval a nagyvárosban, 11.50 Receptek nemcsak vasárnapra, 13.50 Sportdélután, 17.00 Hitparádé, 18.00 Walt Disney bemutatja, 19.10 Mese, 19.30 Tévénapló, 20.06 Szórakoztató vetélkedő, 20.45 Észak és dél, 21.50 Sporthírek

Pozsony 2

8.15 Nyelvleckék, 9.55 Nils Holgersson, 11.20 Zenés műsor, 14.10 Nemzetiségi magazin, 15.15 Emberek és delfinek, 15.50 Filmmúzeum, 17.20 Zenés szórakoztató műsor, 18.00 Mese, 19.00 Híradó, 19.21 Menekülés az arany országából, 20.20 Harc a demokráciáért, 21.30 Időszerű események, 21.45 Vetélytársnők a szerelemben és a halálban

Bécs 1

9.05 Irodalmi válogatás, 12.20 Hétköznapok, 13.00 Hírek, 13.40 Az alagút gyermeke, 15.05 Cirkusz, 15.30 Octopus–vállalkozás, 16.10 Daktari, 17.00 Minihírek, 17.10 Idősek klubja, 17.50 X–Large, 18.30 Kastély a Wörthi–tónál, 19.30 Híradó, 19.48 Sport, 20.15 Történetek a szerelemről, 21.10 Felix angyala, 22.05 Játék a hegyben, 23.50 Az éjszaka hangja

Bécs 2

10.30 A fehér mének csodája, 12.00 Videozene, 13.00 Haza, idegen otthon, 13.30 Sport, 18.00 Hírek, 18.05 A milliomos, 18.30 Ausztria–kép, 19.00 Tartományi élet, 19.30 Híradó, 19.48 Konfliktusok, 20.15 Radeczky hadművelet, 21.50 Hírek, 22.00 Tetthely, 23.30 Szuperzsaru

A Szlovák Rádió magyar adása

8.00 Hírek, 8.10 Romantikus zene, 8.30 Világosság, 9.00 Kölyökvilág, 9.30 Mese, 9.45 Énekel: Delhusa Gjon, 10.00 Hírek, 10.05 Csevegő, 10.45 Népszerű dallamok, 11.20 Jelenidő, 12.00 Hírek, 12.10 Fiatalok stúdiója, 14.00 Fáklya, 14.40 Néprajz mindenkinek, 14.45 Népdalok, népi muzsika, 15.10 Zenés beszélgetések, 16.00 Hírek, 16.05 Köszöntő

HÉTFŐ

Budapest 1

5.40 Falutévé, 6.00 A Reggel, 8.05 A Financial Times heti üzleti híradója, 9.00 Walt Disney bemutatja, 10.45 Játék, 12.00 Hírek, 17.00 Délutáni egyenleg, 17.10 Megveszem ezt a nőt, 17.35 Képújság, 17.40 Kárforintok, 17.50 Pénzvilág, 18.00 Dimenzió, 18.45 Veletek vagyok mindennap, 18.55 Napközi, 19.15 Bűvös hatos, 19.35 Engedjétek hozzám!, 19.40 Esti mese, 20.00 Híradó, 20.30 Telesport, 20.40 Ars musica, 21.05 David Hare: A titkos elragadtatás, 22.05 Közjáték, 23.10 Kultúr–újlak, 23.50 Késő esti híradó

Budapest 2

15.00 Parlamenti Napló, 17.00 Műsorismertetés, 17.05 Hírek, 17.10 Felsőfokon, 17.25 Kérdezz! Felelek, 17.45 Regionális híradó, 18.00 Híradó, 18.20 A könyvek könyve, 18.45 Van 5 perce?, 19.00 Tanúságtevők, 19.48 Matt 13 lépésben (német), 20.15 Remekművek, 20.30 Telesport, 21.00 Stúdió '92, 22.00 Esti egyenleg, 22.20 Időjárás, 22.25 Napzárta előtt, 22.50 Az utolsó tánc (német)

Pozsony 1

8.30 A nap percei, 8.35 Műsorismétlések, 15.40 A Tv archívumából, 17.00 A nap percei, 18.40 Vagyonjegyes privatizáció, 19.10 Mese, 19.30 Tévénapló, 20.05 A jótevő, 21.25 Beszélgetés, 22.00 Dokumentumfilm, 22.30 Események, kommentárok

Pozsony 2

16.25 Rajzfilmek, 17.30 Fúvószene, 18.00 Mese, 18.10 Kozmikus kalandok, 19.00 Híradó, 19.20 Litton naplója, 20.40 Publicisztika, 21.30 Időszerű kérdések, 22.25 Kis éji zene

Bécs 1

9.00 Hírek, 9.05 János főherceg, 10.30 Maria Biljan–Bilger, 11.00 Falukultúra, 12.15 Dokumentumfilm, 13.00 Hírek, 13.10 Gyere hozzám feleségül!, 14.45 A világ villamosai, 15.00 Gyermekdalok, 15.20 Rajzfilm, 15.40 Daniel, a sárkány, 17.00 Minihírek, 17.10 X–Large, 17.45 Végtelen történet, 19.30 Híradó, 20.00 Sport, 20.15 Kaisermühlen blues, 21.15 25 éves az ORF, 22.15 Rockkoncert, 23.00 A paraszt és a milliomos

Bécs 2

10.30 Winnetou és a félvér, 11.55 Szórakoztató műsor, 14.00 Szlovák irodalom, 14.45 Bámulatos dobermanok, 16.20 Életünk és az opera, 17.30 Hársfa utca, 18.00 A milliomos, 18.30 Ausztria–kép, 19.00 Tartományi élet, 19.55 Ausztria, 20.15 Teleszkóp, 21.15 Szebb dalt énekelni (angol), 23.00 Hírek, 23.10 Különös kegyetlenséggel (amer.)

A Szlovák Rádió magyar adása

14.00 Hírek, 14.30 Tini–tonic, 15.00 Hírek, 15.30 Stúdióbeszélgetés, 16.00 Hírek, 17.00 Napi krónika, 17.30 Gyorsvacsora, napi összefoglaló

OKTÓBER 24–TŐL 30–IG

KEDD

Budapest 1

5.40 Falutévé, 6.00 A Reggel, 8.05 Az inkák földjén, 9.00 Nyeregben vagyunk (NSZK), 10.00 Kék, mint a pokol (francia), 11.40 Játék, 12.00 Hírek, 12.05 Képújság, 17.00 Délutáni egyenleg, 17.10 Megveszem ezt a nőt, 17.40 Képújság, 17.50 Pénzvilág, 18.00 Akkor és most, 18.45 Kárforintok, 18.55 Napközi, 19.15 Uborka, 19.35 Esti mese, 20.00 Híradó, 20.30 Telesport, 20.40 A Strauss dinasztia (osztrák), 21.45 Aktuális, 22.10 Calcio, 23.50 Késő esti híradó

Budapest 2

10.00 Parlamenti Napló, 16.00 Műsorismertetés, 16.05 Hírek, 16.10 Korforduló, 16.30 Prizma, 17.25 Kérdezz! Felelek, 17.45 Regionális híradó, 18.00 Híradó, 18.12 Időjárás, 18.20 Pif és Herkules, 18.40 Telesport, 19.05 Riporterek (német), 19.53 La Fontaine–mesék, 20.05 Mennyi az annyi?, 21.00 Útmutató, 21.30 Telexpo '96, 22.00 Esti egyenleg, 22.20 Időjárás, 22.25 Beszélgetések a halálról, 23.05 Az aranyműves boltja (olasz)

Pozsony 1

8.30 A nap percei, 16.50 Hírek, 17.00 Táncdalok, 18.40 Főzök, főzöl, főzünk, 19.10 Mese, 19.30 Tévénapló, 20.05 Az Elán együttes műsora, 20.45 Visszatérések, 22.20 Események, kommentárok, 22.55 A bűvész még nem jött el

Pozsony 2

16.50 Kontaktus stúdió, 18.00 Mese, 18.10 Kozmikus kalandok, 19.00 Híradó, 20.10 Természetfilm, 21.30 Időszerű események, 22.05 Dokumentumfilm

Bécs 1

9.00 Hírek, 9.30 Idősek klubja, 10.10 Osztrák muzsikusok, 10.30 Gyere hozzám feleségül!, 12.10 Teleszkóp, 13.00 Hírek, 13.36 Sinha Moca, 14.00 Kobra, ön folytassa!, 14.45 A holnap mesterei, 15.05 Magazin, 15.30 Antanténusz, 15.50 Black, a fekete villám, 16.30 Játék, 17.00 Minihírek, 17.10 Wurlitzer, 18.00 Hírek, 18.05 Rólunk van szó, 18.30 Kastély a Wörthi–tónál, 19.30 Híradó, 20.00 Sport, 20.15 Dokumentumfilm, 21.15 Nyomás utána, 23.00 A zálogházas (amer.)

Bécs 2

16.30 Művészlexikon, 16.40 Magyar nyelvlecke, 17.00 Hétköznapok, 17.30 Tájékozódás, 18.00 A milliomos, 18.30 Gaudimax, 19.00 Tartományi élet, 19.30 Híradó, 20.00 Kulturális magazin, 20.15 Jolly Joker, 21.07 Külföldi tudósítások, 22.00 Híradó, 22.30 Klub 2

A Szlovák Rádió magyar adása

14.00 Hírek, 14.30 Rock–lexikon, 15.00 Hírek, 15.30 Stúdióbeszélgetés, 16.00 Hírek, 16.30 A jogász válaszol, 17.00 Napi krónika, 17.30 Gyorsvacsora, napi összefoglaló

SZERDA

Budapest 1

5.40 Falutévé, 6.00 A Reggel, 8.05 Az inkák földjén, 9.00 Nyeregben vagyunk (NSZK), 10.00 Sztárleltár, 11.00 Játék, 12.00 Hírek, 17.00 Délutáni egyenleg, 17.10 Megveszem ezt a nőt, 17.35 Képújság, 17.40 Mini klip–mix, 17.50 Pénzvilág, 18.00 IS, 18.30 Hol–mi?, 18.45 Álljunk meg egy szóra!, 18.55 Napközi, 19.15 Cimbória, 19.35 Esti mese, 20.00 Híradó, 20.30 Telesport, 20.40 Ez + Az, 21.50 Krónika, 23.10 Central Express

Budapest 2

16.15 Műsorismertetés, 16.20 Hírek, 16.25 A chateauvalloni polgárok (francia), 17.25 Kérdezz! Felelek, 17.45 Regionális híradó, 18.00 Híradó, 18.20 Katts és kutyája, 18.44 Zöldpont, 19.05 Márai Sándor: Kaland, 21.17 Musica Historica, 21.30 Prefektusok, 22.00 Esti egyenleg, 22.20 Időjárás, 22.25 Beszélgetés a halálról, 23.00 Műsorajánlat, 23.05 Tulajdonképpen nem történt semmi (csehszlovák)

Pozsony 1

8.25 Mese, 9.55 A nap percei, 10.00 A rejtélyes külföldi (amer.), 11.25 Kis Pitaval a nagyvárosból, 12.20 A Boyard erőd kulcsa, 15.10 Hazánk szépségei, 16.25 A nap percei, 16.35 Barátság Bécsben (amer.), 18.10 Portréfilm, 19.10 Mese, 19.30 Tévénapló, 20.25 Politika mindenkinek, 21.30 Egy orvos naplója, 22.35 Az 5 a 40–ből számainak sorsolása

Pozsony 2

8.30 Időszerű események, 16.30 Gyermekműsor, 18.00 Mese, 18.10 Kozmikus kalandok, 19.00 Híradó, 19.20 A 6–os számú pavilon, 20.50 Dokumentumfilm, 21.30 Időszerű kérdések, 22.05 Szerelmek az esőcseppek közt (cseh)

Bécs 1

9.00 Hírek, 9.30 Komputershow, 10.00 Iskolatévé, 10.30 Bámulatos dobermanok, 12.10 Külföldi tudósítások, 13.00 Hírek, 13.35 Sinha Moca, 14.00 Kobra, ön folytassa!, 14.45 A Meier család, 15.05 Niklaas, 15.30 Bábjáték, 15.50 Black, a fekete villám, 16.20 Egyszer volt, 16.30 Heuréka!, 17.00 Minihírek, 17.10 Wurlitzer, 18.00 Hírek, 18.05 Rólunk van szó, 18.30 Kastély a Wörthi–tónál, 19.30 Híradó, 20.00 Sport, 20.15 Egy kis éji zene, 22.05 Bécsi filmgála, 24.00 Newman kapitány

Bécs 2

16.55 Művészlexikon, 17.00 Kémiamentes világ, 17.30 Országok és emberek, 18.00 A milliomos, 18.30 Állatkviz, 19.00 Tartományi élet, 19.30 Híradó, 20.00 Kulturális magazin, 20.15 Film, 21.30 Fehéren–feketén, 22.00 Híradó, 22.30 Sport, 23.00 Zorc, 23.45 Jazz

A Szlovák Rádió magyar adása

14.00 Hírek, 14.30 Iskolások szűnidei műsora, 15.00 Hírek, 15.30 Stúdióbeszélgetés, 16.00 Hírek, 16.30 Sport, 17.00 Napi krónika, 17.30 Gyorsvacsora, napi összefoglaló

CSÜTÖRTÖK

Budapest 1

5.40 Falutévé, 6.00 A Reggel, 8.05 Az inkák földjén, 9.00 Nyeregben vagyunk (NSZK), 10.00 Hannay (angol), 11.00 Játék, 11.15 Évgyűrűk, 17.00 Délutáni egyenleg, 17.10 Megveszem ezt a nőt, 17.40 Képújság, 17.50 Pénzvilág, 18.00 Menedzser Magazin, 18.10 Havi mérleg, 18.45 Napközi, 19.05 Miskolc '91, 19.35 Esti mese, 20.00 Híradó, 20.30 Telesport, 20.40 Szomszédok, 21.10 Friderikusz–show, 22.40 Aktuális, 23.05 Tavaszi Fesztivál

Budapest 2

16.00 Műsorismertetés, 16.05 Hírek, 16.10 A chateauvalloni polgárok (francia), 17.10 Tipplista, 17.25 Kérdezz! Felelek, 17.45 Regionális híradó, 18.00 Híradó, 18.18 A találékony unoka, 18.36 Telesport, 19.00 Régi szép vasárnapok (francia), 20.00 Körzeti tévéstúdiók műsora, 21.00 Összetűz, 22.00 Esti egyenleg, 22.20 Időjárás, 22.25 Málló rögök közt szilárd sziklák, 23.30 Aréna

Pozsony 1

15.15 A nap percei, 15.20 Felhúzott vitorlákkal, 17.15 A nap percei, 17.25 Autósok, motorosok, 18.40 Műsortippek, 19.10 Mese, 19.30 Tévénapló, 20.05 Közkedvelt dallamok, 21.05 A Tv archívumából, 22.20 Események, kommentárok, 22.55 Telefonbeszélgetések

Pozsony 2

16.15 Kisfilmek gyerekeknek, 16.50 Kontaktus stúdió, 18.00 Mese, 18.10 Kozmikus kalandok, 19.00 Híradó, 19.21 Derrick (német), 20.20 Könyvmagazin, 20.35 Érdekességek külföldi tévéadások műsoraiból, 21.30 Időszerű események, 22.15 Téma

Bécs 1

9.00 Hírek, 9.30 Országok és emberek, 10.00 Iskolatévé, 10.30 Köszönöm, Mr. Moto, 11.45 Fehéren–feketén, 12.15 Teleszkóp, 13.00 Hírek, 13.35 Sinha Moca, 14.00 Kobra, ön folytassa!, 14.45 Varázsdoboz, 15.05 A dzsungel könyve, 15.30 Antanténusz, 15.50 Black, a fekete villám, 16.30 Rövidzárlat, 17.00 Minihírek, 17.10 Wurlitzer, 18.00 Hírek, 18.05 Rólunk van szó, 18.30 Kastély a Wörthi–tónál, 19.30 Híradó, 20.00 Sport, 20.15 Osztrák történetek, 21.00 Barangolás a művészvilágban, 21.40 Tűzkeresztség, 23.10 Magánélet

Bécs 2

17.10 Művészlexikon, 17.15 Dokumentumfilm, 18.00 A milliomos, 18.30 Ki kicsoda?, 19.00 Tartományi élet, 19.30 Híradó, 20.00 Kulturális magazin, 20.15 Belföldi tudósítások, 21.00 Filmújdonságok, 21.30 Vigyázat, kultúra!, 22.00 Híradó, 22.30 Klub 2

A Szlovák Rádió magyar adása

14.00 Hírek, 14.30 Rock–lexikon, 15.00 Hírek, 15.30 Stúdióbeszélgetés, 16.00 Hírek, 16.30 Törvénymagyarázó, 17.00 Napi krónika, 17.30 Gyorsvacsora, napi összefoglaló

PÉNTEK

Budapest 1

5.40 Falutévé, 6.00 A Reggel, 8.05 A Financial Times kelet–európai gazdasági híradója, 8.30 Közjáték, 9.00 Szomszédok, 9.50 Lottósorsolás, 10.00 Dallas, 10.50 Játék, 11.05 Sorstársak, 11.30 Segítség!, 12.00 Hírek, 17.00 Délutáni egyenleg, 17.10 Az üzlet iskolája, 17.45 Pénzvilág, 18.00 Ablak, 18.55 Maradjatok meg szeretetemben, 19.00 Traffic Jam, 19.25 Parnasszus, 19.40 Esti mese, 20.00 Híradó, 20.30 Telesport, 20.40 Dallas (amer.), 21.35 Közjáték, 21.40 Panoráma, 22.45 Orvosok az emberért

Budapest 2

14.50 Műsorismertetés, 14.55 Hírek, 15.00 A chateauvalloni polgárok (francia), 16.05 Kérdezz! Felelek, 16.20 Budapesti Őszi Fesztivál, 16.50 Gólyahír, 17.20 Pop–rock fehéren, feketén, 17.45 Regionális híradó, 18.00 Híradó, 18.18 Az én pici pónim, 18.30 Ördög nagymama (német), 19.00 A Tisza, 19.40 Harcképek, 20.33 A meggyőzés eszközei, 21.25 Merre jártál tegnap, S. Nagy?, 22.00 Esti egyenleg, 22.20 Időjárás, 22.25 Napzárta előtt, 22.50 Petrocelli, 23.40 A Tower of Power a Pori Jazz, 1991 fesztiválon

Pozsony 1

17.10 A nap percei, 18.05 A rendőrség nyomoz, 19.10 Mese, 19.30 Tévénapló, 20.06 A római lány (olasz), 21.50 A világ ünnepei, 22.20 Események, kommentárok, 23.55 Ausztrália rally

Pozsony 2

16.15 Hupikék törpikék, 16.50 Publicisztika, 17.20 Szlovákia, szlovákok – összefüggések, 18.00 Mese, 18.10 Kozmikus kalandok, 19.00 Híradó, 19.20 Szórakoztató vetélkedő, 20.45 Niké, 21.30 Időszerű események, 22.05 Az esküvő (amer.)

Bécs 1

9.00 Hírek, 9.30 Ausztria–kép, 10.00 Iskolatévé, 10.30 Az alagút gyermeke, 12.15 Belföldi tudósítások, 13.00 Hírek, 13.35 Sinha Moca, 14.00 Kobra, ön folytassa!, 14.45 A holnap mesterei, 15.05 Volt egyszer Amerika, 15.30 Antanténusz, 15.50 Black, a fekete villám, 16.15 ZOOM, 16.30 VIF–Zack, 17.00 Minihírek, 17.10 Wurlitzer, 18.00 Hírek, 18.30 Kastély a Wörthi–tónál, 19.30 Híradó, 20.00 Sport, 20.15 Két férfi, egy eset, 21.35 Tűzkeresztség, 23.10 Hírek, 23.35 Rémület a tengeren

Bécs 2

15.40 Művészlexikon, 15.45 Bécsi vér, 17.30 Sziget a világ végén, 18.00 A milliomos, 18.30 Nyereményjáték, 19.00 Tartományi élet, 19.30 Híradó, 20.00 Kulturális magazin, 20.15 A mennyország várhat, 21.15 Schilling, 22.00 Híradó, 22.30 Dokumentumfilm

A Szlovák Rádió magyar adása

14.00 Hírek, 14.30 Tini–tonic, 15.00 Hírek, 15.30 Stúdióbeszélgetés, 16.00 Hírek, 16.30 Hétvégi műsorainkat ajánljuk, 17.00 Napi krónika, 17.30 Gyorsvacsora, napi összefoglaló

GRATULÁLUNK

Névnapjukon szeretettel köszöntjük

október 24–én Salamon
október 25–én Blanka
október 26–án Dömötör
október 27–én Szabina
október 28–án Simon
október 29–én Nárcisz
október 30–án Alfonz

nevű kedves olvasóinkat, valamint mindazokat, akik ezen a héten ünneplik születésnapjukat.

HÁZASSÁGOT KÖTÖTTEK

a komáromi városházán: Kovács Attila és Reňák Éva, Pešti Miroslav és Hilláš Mónika, Farkas Dezső és Blaho Erzsébet, Földes József és Szabó Ivett, Oldrich Haluška és Döme Zsuzsanna

az érsekújvári városházán: Zsemlye János és Solčansky Anna, Tárnok Béla és Malgorzata Zekiecka, Rácz Zsolt és Lesaj Nikolett, Turček János és Suhan Szilvia, Kusý Marian és Teplana Diana

Gútán: Kürti Róbert és Csonka Laura, Telekes István és Szabó Éva, Csizmadia Zoltán és Tóth Anikó

HALÁLOZÁS

Az elmúlt napokban örökre távoztak sorainkból: a nagykeszi Cedzo Erzsébet (65 éves), a komáromi Jandás József (89 éves), a komáromi Kucsera János (85 éves), a bajcsi Hanicz Margit (64 éves), a naszvadi Deutsh Karolina (90 éves), a nagykeszi Maršalik Vince (63 éves), a megyercsi Tadanai Paulína (63 éves), a nagymegyeri László Zsolt (19 éves), a perbetei Sütti Rudolf (54 éves), a komáromi Petkana Todorovič (83 éves), a komáromi Pap Ágnes (89 éves), a nemesócsai Nagy Imre (75 éves), a megyercsi Bohúny Mária (79 éves), a komáromi Balla Sándor (49 éves) és a komáromi Kádár István (66 éves). **Emléküket megőrizzük!**

SPORT

LABDARÚGÁS

A kiadós esőzések után mélytalajú pályákon játszották le a kilencedik forduló mérkőzéseit. Bátorkeszin rangadó volt, ahol a találkozó előtt egy hazai játékost, Cséplő Zoltánt huszonötödik születésnapja alkalmából virággal köszöntötték játékostársai. A sportszerű összecsapáson Madar együttese döntetlen eredményt ért el. További négy mérkőzésen a vendégcsapatok győztek.

Eredmények: Bátorkeszi – Madar 1:1, vezette: Beták, Dunamocs – Csallóközaranyos 1:5, vezette: Valach, Gúta B – Keszegfalva 2:4, vezette: Rožňanský, Búcs – Szilas 1:3, vezette Rozsnyó mérnök, Ekel – Szentpéter 1:2, vezette: Szőcs, Nemesócsa – Nagykeszi 4:0, vezette: Berek, Marcelháza B – Bajcs 4:0, vezette: Varga.

Komáromi járás III. osztály

A 9. forduló eredményei: Bogya+Gellér – Virt 10:0, vezette: Horváth P. Naszvad – Martos+Ógyalla B 0:5, vezette: Szokola, Megyercs – Dunaradvány 4:1, vezette: Tureček, Füss - Vágfüzes+Kava 0:3, kont. Karva – Anyala 1:1, vezette: Valach.

SAKK

A DUNA KUPA sakktorna I. évfolyamát Párkányban rendezték meg, ahol a KOMÁROMI SAKK-KLUB öttagú csapata 4:1 arányban győzött a vendéglátók ellen. Ugyanitt a RELAX egyéni sakkvillámversenyen tizenketten vettek részt. —bd—

Érsekújvár ismét a táblázat éllovasa

AGRO ÓGYALLA — FC ÉRSEKÚJVÁR 1:1 (1:0)

Október 17–én szeles, kellemetlen időben játszotta a két szomszédváros a második szlovák nemzeti ligában a tizenegyedik fordulót. Az érsekújvári csapat sérülések miatt erősen tartalékosan állt ki. Csoknay, Kriss András és Juhász nem játszott, míg Döme és Péter Zoltán a múlt heti sérülése miatt az első félidőt sem játszotta végig. Helyettük Tomiš és Dékány játszott. Kiegyenlített erőviszonyú csapatokat láthattunk a pályán, mindkettőnek voltak helyzetei, de egyikük sem tudta azokat kiaknázni. Így igazságos volt az elért eredmény. A hazai játékosok közül négyen kaptak sárga lapot, míg az érsekújváriak közül csak Hrabovský. Bíes József játékvezető mintegy 350 néző előtt vezette a mérkőzést. Ezzel a mérkőzéssel az Elektrosvit csapata ismét a tabella élére került. –HoLa–

Lapzárta után érkezett:

KASSÁK LAJOS EMLÉKÉRE

Érsekújvár neves szülöttére emlékeznek október 30–án. A főtéren 15 órakor leplezik le ünnepélyes keretek között Kassák Lajos bronz mellszobrát, Borsos Miklós európai hírnevű Kossuth–díjas szobrászművész alkotását. Ezt követően 16 órakor nyitják meg a Kassák Lajos kollázsai 1927 – 1965 című kiállítást a budapesti Kassák Lajos Múzeum gyűjteményéből. Az emlékkiállítás november 15–ig tekinthető meg. A városi kultúrközpontban 18 órai kezdettel Emlékezés Kassák Lajosra címmel zenés irodalmi estet rendeznek.

H. L.

OLVASTA MÁR?

Idei indulásakor már felhívtuk olvasóink figyelmét a határtudományokkal foglalkozó „Negyedik típusú találkozások" című sorozatra, melynek sorrendben immár nyolcadik füzetét vehettük kezünkbe. A Romániában élő Mandics György idestova húsz esztendeje foglalkozik rendszeresen az ufoirodalommal és ma már több mint 40 ezer esetet felölelő hatalmas ufokatalógussal rendelkezik az 1878–1978 közötti száz esztendőről. Több mint ötezer oldalas kéziratának tömörített lényegét adta most közre AZ UFÓK FORMAVILÁGA című, rendkívül érdekes munkájában, melyben összegezte mindazon ismereteit, amelyeket az ufók formavilágáról szerzett. A könyvből kiderül, hogy éppen a repülő csészealjnak elnevezett diszkosz alakú azonosítatlan repülő tárgyak fordulnak elő a megfigyelésekben és leírásokban a legritkábban. Egyébként az azonosítatlan repülő tárgyak (UFO) formagazdagsága zavarbaejtő, hiszen a fénygömbtől kezdve a szivar alakon át az olykor teáskannára, máskor homokórára emlékeztető repülő alkalmatosságokat egyaránt láttak már a földkerekség szinte minden pontján. Ebben a fantasztikusan szerteágazó formavilágban segít eligazodni az ufók iránt érdeklődő olvasóknak a könyv szerzője, aki — sok más neves külföldi személyiséggel egyetemben — e hét végén jelen lesz Budapesten, a Magyar Sajtó Házában megrendezésre kerülő Űrutazási és Űrkommunikációs Világkongresszuson. **(th)**

Murphy törvényeiből

Párbeszéddilemmák

1. Ha beszéded van a kamasz gyerekeddel, nem ér rá.

2. Ha neki volna beszéde veled, éppen kifelé rohansz, mert késésben vagy a munkahelyedről.

3. Csak azt akarja megtárgyalni veled, hogy mit vásárolj neki a munkából hazajövet.

Kamasz gyerekeid kizárólag akkor óhajtják legbelsőbb gondolataikat is megosztani veled, amikor:

1. A kádban ülsz vagy más dolgod akad a fürdőszobában.

2. Telefonon beszélsz valakivel.

3. Az adóbevallásoddal vagy elfoglalva.

4. Mélyen alszol.

DUNATÁJ

— magyar nyelvű regionális hetilap. Kiadja a DANUBIUS—press kiadóvállalat. Főszerkesztő Morovič Lajos. Főszerkesztő—helyettes Németh István. Rovatvezető: Kulacs Zsuzsa. Gazdasági ügyintéző: Csernava Mária. Szerkesztőségünk címe: Dunatáj szerkesztősége, Széna tér 3., 945 01 Komárno (tel.: 0819/60241) Hirdetőirodáink címe: Inzertná kancelária, Megyeház utca 5. 945 01 Komárom, valamint Linda baby centrum, Győri utca 31., 946 03 Kolárovo. Adminisztráció: 946 03 Kolárovo, Hosszú utca 47. Telefon és üzenetrögzítő 0819/60241. Előfizetési díj egész évre 104 korona, félévre 52 korona. Előfizetéseket elfogad minden lapkézbesítő és postahivatal. Kéziratokat nem őrzünk meg és nem küldünk vissza. Szedés és tördelés DANUBIUS–press. Nyomja a Komáromi Nyomdaüzemek kft. Terjeszti a Postai Hírlapszolgálat, az UNITOP, és a Ricsi–press. Regisztrációs szám: MK 190/90.
Nemzetközi indexszám: 492 11.

dunatáj

III. évf.
43. szám
1992.
Október 30.
2 korona

MAGYAR NYELVŰ REGIONÁLIS HETILAP

KÖVETKEZŐ SZÁMUNK TARTALMÁBÓL:

• Mi lesz a traktorállomás sorsa? • Érsekújvár nevezetes polgárai • Egyre több az UFO–jelenség! • Egy ógyallai világutazó • Gyermekszépségverseny •

Nagyító alatt a gazdasági reformA

Kilátástalan a mezőgazdaság helyzete?

Szlovákia Nemzeti Tanácsa mezőgazdasági, erdő– és vízgazdálkodási bizottsága legutóbbi ülésének fontosságát bizonyította, hogy az illetékes miniszteren kívül részt vett rajta a tárca államtitkára, valamint a közgazdasági szekció főnöke, a pénzügyminisztérium, a Monopólium Elleni Hivatal képviselője, s a Szlovák Mezőgazdasági és Élelmiszeripari Kamara elnöke is.

A sajtó is nagy érdeklődést tanúsított a téma iránt, hiszen a szlovák kormány programnyilatkozatának és a gazdasági reform mezőgazdaságra gyakorolt hatásának elemzése volt a feladat. Mint ahogy az ilyenkor lenni szokott, az új kormány élesen bírálta elődjét a gazdasági reform következetlen megvalósításáért, a közgazdaság ideologizálásáért, a múlt negációjáért, a piac fetisizálásáért. A mezőgazdaság napjainkra kilátástalan helyzetbe került, amikor már érezhető az alapvető élelmiszerek hiánya. A bizottság képviselői szerint megalapozottak ezek a bírálatok. A dokumentumanyagban szerepelt az a kormányhatározat is, amely többek között megállapítja, hogy a mezőgazdasági üzemek nem képesek megoldani az áldatlan helyzetet az állam segítsége nélkül. A határozat feladatul adta a pénzügyi és földgazdálkodási tárca vezetőjének azt is, hogy keressék a megoldást a mezőgazdasági termelésre felvett hitelek visszafizetésének 1994 utánra történő átütemezésére, a mezőgazdasági üzemek adósságainak elengedésére, illetve annak a nemzeti vagyonalapból, vagy a szlovák földalapból való megtérítésére.

Az előterjesztett határozat, valamint az elfogadott dokumentumok igazolják, hogy a kormány komolyan gondolja a mezőgazdaság súlyos helyzetének megoldását. A baj csupán az, hogy minderre nincs anyagi fedezet. Bíznunk kell abban, hogy a kormány tudja, mit igér. Ha viszont igéretét nem képes teljesíteni, akkor felelőtlenül igérgetett. Ennek a véleményüknek adtak hangot a képviselők, elsősorban a DBP képviselői.

Varjú János mérnök,
az szmt képviselője

A negyedszázados város

Gúta ünnepel

1967–ben Alexander Dubček, a CSKP Szlovákiai KB vezető titkára nyújtotta át ünnepélyes keretek között a hnb akkori elnökének, Ján Jánynak azt az okiratot, amely szerint a falu újra visszakapja városi rangját. Ennek az eseménynek a negyedszázados jubileumára készül most a város, amelynek arculata az eltelt huszonöt esztendő alatt alaposan megváltozott. Harsányi Imre, a város polgármestere ottjártunkor az ünnepség előkészítéséről is tájékoztatott bennünket.

— Október 31–én, délután háromkor emlékezünk meg a várossá avatás negyedszázados évfordulójáról, amelyre meghívjuk a valamikori városi vezetőket is. Levetítjük a televízió, a filmhíradó és a korabeli filmfelvételek kópiáit. Nagyon sajnáljuk, hogy Alexander Dubček súlyos állapota miatt nem tud részt venni az ünnepségen, pedig nagy szeretettel fogadtuk volna őt. Nem szándékozunk nagy felhajtással járó ünnepségsorozatot rendezni, szerény keretek között emlékezünk.

A városi önkormányzat életében sem jelent rendkívüli eseményt ez az évforduló. Ezt bizonyítja az a tény, hogy legutóbbi ülésükön is inkább a város életét befolyásoló döntések meghozatalával törődtek. A város 6,6 millió koronás kölcsönt vesz fel a szennyvíztisztító befejezésére. A munkálatok jó ütemben haladnak és a jövő év januárjában megkezdődik a próbaüzemeltetés. El kell mondani azonban azt is, hogy az építésére ugyan jóváhagyott a környezetvédelmi minisztérium 9 millió koronát, de közben kiürült az államkassza, abba kellett volna hagyni a munkálatokat. A jövő évben önsegélyes alapon elkezdődik a csatornahálózat kiépítése is, ám az önkormányzat döntése alapján ezentúl a közművesítés költségterheinek egy részét a lakosságnak kell átvállalnia.

— Nem számíthatunk külső anyagi forrásokra, viszont a szennyvízhálózat kiépítése rendkívül fontos. Nincs anyagi lehetőségünk az újonnan épült utcák közművesítésének finanszírozására sem, így a többletkiadások fedezésével az ott építkezőknek kell számolniuk — magyarázta a polgármester, majd hozzátette: *— Ez az összeg a valós költségeknek csupán harminc százaléka lesz, s csakis ilyen módon tudjuk bővíteni a víz–, gáz–, és villanyhálózatot. Kénytelenek vagyunk „kéregetni", mert egyéb anyagi forrásaink nincsenek. A város lakosainak adományaiból szeretnénk majd felépíteni az új ravatalozót is, mert a régi korszerűtlen, s felújítása nem lenne kifizetődő.*

Gúta a hét végén ünnepel. Ez a jubileum végérvényesen lezár azonban a város fejlődésében egy szakaszt, s megnyit egy alapjaiban újat. A város fejlesztéséért most már teljes mértékben a gútaiak lesznek felelősek, s rajtuk múlik, hogy milyen ütemben gazdagszik ez a kisváros.

Ady Endre

HALOTTAK NAPJÁN

Halottja van mindannyiunknak,
Hisz' percről percre temetünk,
Vesztett remény mindenik percünk
És gyászmenet az életünk.
Sírhantolunk, gyászolunk mindig,
Temetkező szolgák vagyunk,
— Dobjuk el a tettető álcát:
Ma gyásznap van, ma sírhatunk!

Annyi nyomor, annyi szenny, vétek
Undorít meg e sárgolyón...
Hulló levélt hányszor feledtet
A megváltó, a gyilkos ón!...
Ó, hányszor kell a sírra néznünk,
Hogy vigasztaljuk önmagunk —
— Dobjuk el a tettető álcát:
Ma ünnep van, ma sírhatunk!...

A k i k é r t a gyertya ég ...

Közeleg a halottak napja, s mi a szokottnál többet gondolunk azokra, akik fizikai valójukban nincsenek már közöttünk, de emlékük, szeretetük körülveszi a h á t r a h a g y o t t a k a t. Fel–felrémlik bennünk mosolyuk, ölelésük, aggódó, féltő szavuk, okos intelmeik. Emlékezünk rájuk mindig, de ez a nap más — a kegyelet napja.

Amikor kigyulladnak a szeretet mécsesei, eszembe jutnak Fekete István gyertyái, azé az íróé, akit nemcsak a természet szeretetéért, hanem mélységes humánumáért is tisztelek. Több önéletrajzi írásában, többek között a Ballagó idő című regényében is megemlékezik arról, amikor szülei tudta nélkül két csomag gyertyát vett bolti könyvükre. Amikor apja felfedezte a dolgot, csínytevésre gyanakodva — hiszen szegények lévén minden fillér hiányzott — keményen elővette a fiát, aki szepegve vallotta be: temetőben nyugvó kis testvéreire vitte a gyertyákat. Ekkor az apa kezéből kiesett az ütésre emelt pálca... „Süket csend kezdett suttogni körülöttem. A szoba falai mérhetetlen messze tágultak, nem értettem semmit, de éreztem mindent. Apámat, anyámat, köztük kis testvéreim sírját s a suttogó, csillagos őszi estét ott künn a novemberi temetőben. A színes kis karácsonyi gyertyák lobogva égnek, nem hiányzik belőlük egy sem, s úgy érzem, nem lobbannak el soha... Ez a nap és ez az est mélyen a szívemre feküdt, s tűnődő gondolataimban, jó és rossz napokban távolodva, de a kis gyertyácskák fel–fellobannak még sokszor ma is, és azt hiszem, az igazi, az emléktelen sötétség soha nem teheti rájuk a kezét, mert tudom, hogy világosság és fény nélkül nincs emlékezet, és nincs idő, s az emberi szellemnek nincs halhatatlan szeretete és méltósága."

Ki a felelős a közbiztonság romlásáért?

A jobb és a bal kéz csatája

A közbiztonsági szervek komáromi járási parancsnokságán végzi nem éppen irigylésre méltó munkáját a bűnüldözési osztály, amelynek vezetője Izsák Gyula főfelügyelő. Nevével szinte hetente találkozhatnak lapunkban az olvasók, hiszen mindig akad egy–két kirívó bűneset, amelynek felderítése osztályára hárul.

• Országszerte jelentős mértékben megnövekedett a bűncselekmények száma. Felderítésük nem kevés energiát igényel. A Komáromi járásban milyen változások tapasztalhatók a bűnüldözés terén? — 1989 novemberétől mintegy két éven keresztül ugrásszerűen növekedett a bűncselekmények száma. Az amnesztia következtében sok „nehézfiú" került szabadlábra, akik közül kevesen választották a becsületes életet. Igaz az is, hogy a társadalom sem volt felkészülve a szabadlábra került bűnözők ilyen nagy számú csoportjának fogadására. Így rövid idő alatt mintegy tizenhétszeresére emelkedett a bűncselekmények száma.

• Közben a rendőrség munkáját is átszervezték... — Igen, s nem árulok el titkot, ha azt mondom, hogy ez az átszervezés nem úgy sikerült, ahogy azt a felsőbb szervek elképzelték. Egyetlen példa: osztályunk létszáma huszonöt főről harmincegyre nőtt. Szemmel látható az aránytalanság. Az új törvények értelmében a bűnözők jogai tovább bővültek, viszont a törvényhozók megfeledkeztek arról, hogy a károsultak jogai már a korábbi társadalmi rendszerben sem voltak tisztázva! Hogy a gyakorlatban mindez mit jelent? Például azt, hogy egy betörés gyanúsítottját csak 24 óráig tarthatjuk vizsgálati fogságban, ezalatt nekünk minden olyan nyomot fel kell derítenünk, ami bizonyítja a bűnösséget. Ha ez nem sikerül, akkor a gyanúsított nem válik vádlottá, nem történhet vádemelés, szabadon kell őt bocsátanunk. A többi már az ő ügyességén múlik, vagyis azon, hogy mennyire tudja eltüntetni a nyomokat. Nagy kár, hogy az újjáalakult vizsgálati osztályokra szinte az „utcáról", kellő rendőri tapasztalat nélkül hoztak be embereket.

• Ez azt jelenti, hogy nem jó az együttműködés a két osztály között? — Nem, hiszen mindkettő érdeke a bűnözés megakadályozása. De egy jól előkészített vádemelési javaslat kidolgozásához sokéves tapasztalatra van szükség, s ez most még hiányzik. Márpedig egy rosszul elkészített jelentés igazi csemege a védőügyvédeknek. Itt is inkább a nemzetközi tapasztalatokra kellene építeni.

• Az utóbbi időkben egyre több hazai rendőrségi delegáció keresi fel a nyugati bűnüldöző szerveket. Milyen benyomásokkal térnek haza? — Az egyik delegációban ott volt egy ismerősöm, aki arról áradozott, hogy az amerikai rendőr több mint százféleképpen tudja gumibotjával ártalmatlanná tenni a „csibészt". Nálunk ha valaki kezet emelne egy renitenskedő bűnözőre, másnap már az utcán találná magát. A német rendőrök elképedtek, amikor áttanulmányozták jogrendünket. Rájöttek, demokratikus jogaink csak arra jók, hogy a bűnözőket védjék. A bűnüldöző szervekről valahogy elfeledkeztek. A lakosság közben bennünket szid az egyre romló közbiztonságért.

• Pedig a statisztikát nézve nem is olyan rossz a helyzet a Komáromi járásban... — Országos viszonylatban a felderített bűnügyek számát tekintve a negyedik helyen állunk, ami nem rossz eredmény. Mi azonban azt szeretnénk, ha a felderítés után is szemmel tarthatnánk a potenciális bűnözőket. Erre azonban a jog nem ad lehetőséget. Még jobb lenne, ha szakosztályunk a bűncselekmények megakadályozásában érne el sikert, nem pedig a felderítésben.

• Néha nevetséges, hogy a járási rendőrségek technikai felszereltsége milyen alacsony színvonalú. Várható valamilyen javulás ezen a téren? — Nehezen, hiszen az államkassza csaknem üres. Így aztán nemcsak a külfölddel nem vehetjük fel a versenyt, hanem lassan már a bűnözőkkel sem. Öreg Škodákkal, Ladákkal, Volgákkal üldözni a Porschen, Mercedeszen, Pontiacon száguldozó rablókat pedig közröhej tárgyát képezi. Eközben megengedjük, hogy alkalmi „kereskedők" többszáz milliós csalásokkal kirabolják az államot. Néha már azon gondolkodunk, vajon van–e értelme a munkánknak. Mert mi szívügyünknek tartjuk a közrend, a közbiztonság védelmét, óvását. Jó lenne, ha ugyanezt éreznék a honatyák is, akiknek az új szlovák törvényekről kell majd dönteniük...

• Köszönjük a tájékoztatást.

—MoLa—

Hopp, okos!

A mindennapos ingázók, hajnali buszozók nevében sok szeretettel köszöntöm a komáromi városi önkormányzat egyre kevésbé szeretetre méltó tagjait. Mi, akik arra vagyunk utalva, hogy nem lévén komáromiak, mégis itt keressünk — ha találunk — munkát, itt van a megélhetési forrásunk, nagy örömmel vettük tudomásul, hogy valóban igaza van Szörcsögi Benő tehénlepénylaposító kisiparosnak, a nagy filozófusnak, aki azt állította, hogy a hülyeséget gyógyítani nem lehet, csak fokozni. Mi, akik naponta húsz–harminc kilométert is zötykölődünk a kényelmesnek egyáltalán nem mondható tömegközlekedési eszközök ülésein, vagy a korlátba kapaszkodva állva alszunk még egy keveset, mint a lovak, szívünk és lelkünk minden figyelmét a komáromi városi önkormányzat tagjai és ősei, jó édesanyjuk és keresztmamájuk felé fordítottuk az utóbbi napokban. Mint ismeretes, a múlt héttől a Kossuth–téri vásárcsarnok építése miatt „kiebrudalták" onnan a buszmegállókat. A központi megállóvá kinevezett „öreg ČSAD" megálló pedig hűen tükrözi a városatyák lelki szépségét és gazdagságát (koszos, huzatos). Ezen sorok írója még februárban felhívta a figyelmet arra, hogy az ott levő információs és jegykiadó irodának használt épület tetejéről mozdonyszőke polgártársaink ellopták a cserepet, de senki sem törődött vele. Május végére azután életveszélyessé is vált az ominózus létesítmény, amelynek dolgozóit kitelepítették a Kossuth–térre, egy alkalmi fabarakba. Pedig most milyen jól jött volna, hiszen nyakunkban az esős ősz, előttünk a hideg tél, s a várakozó utasoknak nyugodtan a nyakába szakadhat az égi áldás. Nem került sor az épület felújítására, inkább a jegykiadó bódét hozták vissza. A városatyák meleg, fűtött tanácsteremben döntenek a város sorsáról. Javaslom, hogy a legközelebbi ülést tartsák az „öreg ČSAD"–n, mert sok–sok érdekes dolgot tudnak majd meg az ott várakozóktól...

Ez a döntés, amelynek eredményeképp a piac fontosabbnak találtatott, mint a buszmegállók, bizonyság arra nézve, hogy jelenlegi városi vezetőink sem látnak tovább az orruknál. Csak a Kossuth–tér közvetlen környékén van legalább három olyan „placc", ahová át lehetett volna telepíteni a piacot a vásárcsarnok építésének idejére. Ahhoz viszont körül kellett volna nézni. Így maradt a döntés, a megváltoztathatatlan tény.

Naponta nézem a falvakból a poliklinikára igyekvő beteg embereket, akik szinte lépésenként kénytelenek megállni egy kis pihenőre. Nem hinném, hogy az az ötszáz–hatszáz méternyi plussz, amit most meg kell tenniük, az egészségüket, felépülésüket szolgálná. De a városatyák kicsiségre nem adnak. És a humánumra sem.

—ml—

Nádvágás régen és ma

LASSAN ELÁRVUL A NÁDRÉT

Kedves olvasó, ki a barátságos meleg szobában ülve forgatja lapunkat, hunyja be a szemét és gondolatban ugorjon vissza pár évtizedet, képzelje maga elé mondjuk a decemberi nádrét világát. Ha nehezen megy, segítek. Fenséges csend, mennyei békesség honol a tájon, csak a lusta szél ringatja, zizegteti a nádbugákat. Később ez is eláll, s a tiszta, csillagos éjszaka után a havas, csipős reggel messzeségében sárga ragyogással felbukkan a nap. Egy lélek sem jár erre ilyenkor, gondolnánk, mire csizmák ropogását halljuk a behavazott jégről. Bekecses, kucsmás emberek érkeztek, hogy éles kaszájukkal, gyakorlott mozdulatokkal learassák, kévékbe rendezzék a nádat.

Képzeletünk visszaröppent bennünket a mába, a panellakások távfűtött, ám mégis rideg valóságába, amikor — igaz egyelőre még csak a falusi hétvégi házak, nyaralók tetején — újra reneszánszát éli a nád. De vajon vannak–e napjainkban nádvágók, akik értenek ehhez az egyáltalán nem könnyű tevékenységhez? Nos, e sorok írójának van szerencséje személyesen ismerni egyet a nagykeszi Ferenczy Miklós személyében, aki gyermekkorában, apjától tanulta a nádvágás fortélyait.

— Szegény apám még egy fej vöröshagymával és egy szelet kenyérrel indult nádat vágni. Ha megszomjazott, feltörte a jeget, onnan ivott. Mi a kollégámmal, Szabó Istvánnal már szalonnát, kolbászt, egy–két üveg sört viszünk magunkkal — kezdi a hetvenkettedik évében járó, de jó pár évvel fiatalabbnak látszó Miklós bácsi, akinek munkabírása ma is sok fiatalt megszégyenítene.

— Ez azt jelenti, hogy még mindig kijárnak?

— Igen, van ugyanis egy galgóci megrendelőnk, aki minden évben elvisz tőlünk 3–4 fordulót. Még többet is örömmel venne, mások is vinnék, hiszen az utóbbi időben újra megnőtt a kereslet a nád iránt, kell a stukatúrhoz, tetőnek, emellett feldolgozásra az építőiparnak és a bútoriparnak is, de sajnos nem tudunk eleget vágni. Ma már nincs olyan jó nádtermés, mint valamikor. Azelőtt minden télen teljesen learatták, de úgy 15–20 éve már csak mi ketten foglalkozunk vele, s csak egy kis részét tudjuk levágni, így nem képes megújulni. Emellett jócskán rontja a nád minőségét, hogy sokkal kevesebb a víz. A kanalizálás, a töltések megerősítése, a duzzasztók megépítése, s a csapadék mennyiségének évről évre való csökkenése nem tett jót a nádtermésnek. Legalább olyan tocsogó vízben nőne jó nád. Emlékszem, gyermekkoromban annyi volt a víz a nádréten, hogy halak, csík, kárász és rengeteg béka élt benne. Télen befagyott, a nád letisztítása után korcsolyázni is lehetett rajta. A bő vízben álló, rendszeresen aratott nád megnőtt 3–3,5 méter magasra is, a mostani már csak 1,5–2 méteres és azt is csak szálanként tudjuk vágni.

— Mikor jön el a nádvágás ideje?

— Amikor megfagy és lehull a levele. Úgy december elejére teljesen letisztul, attól fogva egészen április derekáig, az új nád megjelenéséig lehet vágni. A vágáshoz egyszerű, méteres nyelű kaszát használunk. Kemény, férfias munka ez, régebben, amikor még többen voltunk, megtörtént, hogy egy új ember jött ki velünk, aztán három kéve levágása után otthagyta az egészet, soha többé nem vállalkozott erre a munkára. Mint mindennek, úgy a nád vágásának is megvan a maga fortélya. Nehéz a kezelése, vigyázva kell vele bánni, mert lassan gyógyuló, csúnya sebet ejt az ember kezén. A kévéket, hármat egymásra rakva és egy farúddal átszúrva, vállon, vagy ha jeges volt a talaj, szánkón vittük ki. Volt olyan nap, hogy fejenként 100 kévét is levágtunk, de a teljesítmény a nádtól is függött, meg a talajtól is. Vastag jégen könnyű volt vágni, szinte magától törött. A mostani körülmények között úgy 25–30 kévét vágunk le egy nap, azért is 3–4 helyre kell menni.

— Milyen volt a nádvágók élete?

— A téli reggeleken még sötétben indultunk otthonról. Nem számított a hideg, a hóvihar, pedig volt úgy, hogy háttal mentünk a hófúvásnak, de csak oda kellett valahogy érnünk a nádashoz, az már szélárnyékot adott. Munka közben pedig nem fáztunk, inkább kimelegedtünk. De vágtuk mi a nádat vízben, hosszú szárú gumicsizmában is. Máskor a zúzmarától elázott rajtunk a kabát, ilyenkor meggyújtottunk pár kévét, a melegénél megszárítkoztunk és folytattuk a munkát. Ha eleredt az eső, az öreg fűzfa alatt kerestünk menedéket, megebédeltünk, s ha nem állt el, hazamentünk.

— Milyen volt hajdan és milyen most a nádrét madár– és állatvilága?

— Régen sokkal gazdagabb volt, mint napjainkban. Honos itt a cinkék több fajtája, főleg a széncinke, a nádi veréb, de sokkal kevesebb van belőlük mint azelőtt, jóval gyérebb ugyanis a vízi rovarvilág, így nincs elegendő táplálékuk. Teljesen eltűnt innen a gólya, a gém, a bölömbika, a kócsag és a kárókatona, a vadlibák sem költenek már itt, vadkacsa is elvétve akad. Szarvas, őz, vaddisznó és róka viszont szép számban van a nádréten, mert jó búvóhelyeket talál.

Régen az állami birtok és a szövetkezet — az ő hatáskörükbe tartozik Nagykeszin az összesen 60 hektárnyi nádrét — alkalmazottainak télen jóformán az egyedüli kereseti forrása volt a nádvágás. Persze csak egy részük értett hozzá és vállalta ezt az egyébként jól fizetett munkát. Ma mindössze ketten foglalkoznak vele — nyugdíjasként.

— Van utánpótlás?

— Nincs. A fiataloknak már nem nagyon fűlik a foguk az ilyen megerőltető munkához. Persze lehet géppel is nádat vágni, de ahhoz megfelelő terep kell, különben lépten nyomon megsüllyed. Ilyen alkalmas terep pedig nagyon kevés helyen van.

Ennyit sikerült hát megtudnom erről a romantikus, ám erőt, kitartást és ügyességet alaposan próbára tevő, mára már fehér holló számba menő tevékenységről. Úgy éreztem, le kell jegyeznem, hogy emléket állítsak egy lassan feledésbe merülő foglalatosságnak. Emléket, már csak azért is, mert a régi nádvágók munkája arra tanít, amit korunk embere egyre inkább elfeled: a természettel, annak rendjéhez igazodva okosan élni és nem visszaélni javaival. Ősi törvény, a természet törvényei szerint éltek és dolgoztak eleink. Tudták, ha vétenek ellene, maguknak ártanak és megbűnhődnek érte.

Kulacs Zsuzsa

Török Andrásra emlékezünk

NEVES KOMÁROMI MŰLAKATOS VOLT

Százhúsz éve született és hatvan éve hunyt el Török András, a neves komáromi műlakatos, számos nagyszerű vasdíszmű alkotója. Szakmáját Szabó Zsigmondnál, a jónevű komáromi lakatosmesternél tanulta, majd szakismereteit Páder Nándor, komáromi származású műlakatos budapesti műhelyében gyarapította. 1894–ben Bécsbe utazott, ahol tökéletesen elsajátította a lakatos díszmunkák művészetét, különösen Gillár Valérián, bécsi udvari műlakatos üzemében, akinél iparművészek terveztek és dolgoztak. Huzamosabb ideig dolgozott Berlinben, Frankfurtban és Münchenben, megfordult Párizsban is, mindenhol elismerést szerezve ügyességével és szorgalmával. 1900–ban szülővárosában telepedett le, ahol kamatoztatni akarta külföldön szerzett tudását, sajnos a kisváros erre kevés alkalmat adott. Komáromban több művészi kivitelezésű díszkaput készített és műbeccsel bíró alkotásokat budapesti, zsolnai és szőnyi megrendelők részére.

Külföldön eltöltött éveinek tapasztalatait 1922–ben „Magyar ipari munkás külföldön" c. írásában tette közzé. Köztiszteletben álló tagja volt a komáromi iparos egyesületeknek, a községi iskolaszéknek, buzgó presbitere a református egyháznak, alelnöke a Magyar Nemzeti Párt komáromi szervezetének. Szép alkotásai közül ma is megcsodálhatjuk az egykori Komáromvidéki Takarékpénztár részére készített kaput a mai biztosító épületének Nádor utcai bejáratánál.

—mm—

Négy évtized története

Csak tisztességgel, becsülettel

Előszó:

Az alábbi visszaemlékezést régi ismerősöm, az elismert autószerelő, Visnyei Géza mondta tollba egy esőre álló, sötétbe borult késő őszi délutánon lényegében úgy, hogy nem is tudott róla. Szomszédja lerobbant Škodáját bütykölte, s közben a pályakezdésről, a szakma szeretetéről beszélgettünk. S a gyorsan múló időben egyszerre rádöbbentem arra, milyen keveset tudunk azokról, akik itt élnek közöttünk, akikkel nap mint nap találkozunk. Előkerült a papír, a toll, s akkor a porlasztó fölül kipillantva rámszólt a mester: — Le ne próbáld írni a nevemet! A fene tudja, milyen világ jön még ránk...

Én bízom abban, hogy már nem lesz rosszabb ez a világ. Ezért írom le mégis szavaidat, az ízesen hangzó, mesélő történelmet. Ugye nem haragszol?

— Bejön a műhelybe a feleségem, egy levelet lobogtatva: — Pestről jött, valamilyen társaságtól!

Nem vagyok én társasági ember, ki a fene lehet az? Bontom a borítékot, olvasom, s alig hiszek a szememnek: Alulírott Laki Károly alezredes tisztelettel meghívja a Magyar Királyi Honvéd Repülő Csapattiszthelyettes–képző Iskola volt hallgatóit szeptember 12–én egy bajtársi találkozóra. Megremegett a kezemben a papír, kétszer is átolvastam, azután leültem a padra. Olyan gyorsan tódultak elő az emlékképek, hogy szinte fájt.

Gyerekkoromtól vonzódtam a gépekhez, a masinákhoz, amelyek búgtak, zörögtek, csörömpöltek. Néztem, ahogy aratáskor a gőzgépeket fűtötték a gépész „urak", mert ők már úriember számba mentek. Az alapiskolát jól végeztem, de talán én is itt ragadtam volna Gútán, ha nem olvassuk a tájékoztatót, hogy egészséges, jól tanuló, gépeket szerető fiatalokat keresnek a repülősökhöz. Kitöltöttük a jelentkezési ívet, azután megjött a hívólevél is. Apámmal utaztunk Szegedre. Életem első ilyen hosszú útja volt, s izgultam is, hogy mi mindent kell majd csinálnom. Óriási túljelentkezés, szigorú felvételi követelmények voltak, egyre kevesebben várakoztunk. Már csak hárman ültünk a padon, amikor kijött egy tiszt, s bejelentette, hogy minden hely „betelt". Szomorúan álltunk fel, mire utánunk szólt: — Te vagy az a felvidéki gyerek? Akkor te még gyere be!

Megvolt az orvosi vizit, leültettek a padba, levelet diktáltak. — A kis felvidéki kommunista jól ír! — szólt hátra a vizsgabiztosokhoz a törzstiszt. Az „anyaország" ugyan befogadott bennünket, de a megkülönböztető jelző megmaradt rajtunk. Szóbeli vizsgán már keményebben megforgattak, de végül megszületett a döntés: — Maradhatsz!

Így kerültem a „recsetibe", gépésztanoncnak. Szigorú kiképzést kaptunk, nem néztek el semmit, olyan őrmestereink voltak, akiket Olaszországban képeztek ki. A repülőmechanikus legkisebb tévedése is katasztrófát okozhat. Megtanítottak bennünket arra, hogy már a fülünkkel „belelássunk" a motorba, ha valamilyen kopogást, gyanús zörejt hallunk.

Mire elvégeztük az iskolát, lényegében vége is volt a háborúnak. Ejtőernyős ruhában, gyalogosan mentettük a hazát, no meg az irhánkat. Nem voltunk fegyveres alakulat, így nem kerültünk hadifogságba.

A háború után szétszóródtunk, alig hallottunk valamit egymásról. Tánczos Bélával, aki ugyancsak gútai, még hébe–hóba elbeszélgettünk fiatal éveinkről, de azután valamennyiünknek nyakába szakadt az országépítés időszaka. Mivel 1927–es születésű vagyok, behívtak kétéves katonai szolgálatra. Csehországba kerültem, ahol rögtön felfigyeltek rám. No, nem a legjobb értelemben, mert olyan kádervéleményt íratott rólam az akkori gútai polgármester, hogy az elég lett volna egy statáriális felkoncoltatáshoz is. Az akkori hadifelszerelés azokból a tankokból, ágyúkból és gépjárművekből állt, ami a háború után hadizsákmányként itt maradt. Java részük használhatatlan állapotban volt. Már vagy három hónapja gyalogos katonaként szenvedtem a „buzerplaccon", amikor lerobbant a századparancsnok kocsija. Ki ért hozzá? — szegezték nekünk a kérdést. Tánczos Józsi, a Bozsó szólt rám: — Géza, csináld már meg neki, mert a végén majd ezt is tologathatjuk. Odamentem a kocsihoz, melyet fontoskodó képpel már körülálltak a „szakemberek", ránéztem a motorra, kértem egy csavarkulcsot, meghúztam ezt–azt, azután ledobtam a kulcsot, elindultam visszafelé. — Hé, mi lesz a kocsival? — kiabáltak utánnam. Vállat vontam, úgy szóltam vissza: — Mi lenne, már kész!

Sorsforduló volt ez katonaéletemben, mert ezután hirtelenjében elfelejtették, hogy nacionalista, soviniszta, magyarbérenc, no meg ki tudja mi minden voltam a káderlapon.

(A visszaemlékezést legközelebbi számunkban folytatjuk)

Gyermekszépségverseny '92

Folytatjuk a pályázatunkra beküldött fényképek közlését. A gyermekekre úgy szavazhatnak olvasóink, hogy a számukra legkedvesebb, legaranyosabbnak tűnő csöppség fényképét kivágják az újságból, majd borítékban elküldik szerkesztőségünk címére. Az első és második kategória győztesei azok lesznek, akikre a legtöbb szavazat érkezik. Egy-egy apróságra egy borítékban több szavazat is beküldhető!



ANTUNOVIČ GORAN
3,5 éves



MICHALIČKA ÉVA
2,5 éves



KINCZER KATALIN
4,5 éves



HARCSA SIMONA
2 éves



ERDEI FLÓRA
10 hónapos

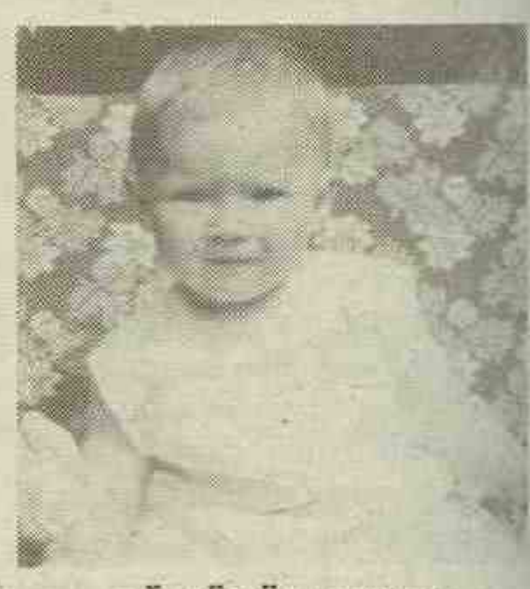

DÖMÖTÖR SZILVIA
13 hónapos



BÜI ALEXANDRA
8 hónapos



BALOGH CSABA
2 éves



LOVAS NOÉMI
2 éves



MÁTYÁSI SIMONA
3 éves

A KOMÁROMI JEDNOTA
FOGYASZTÁSI SZÖVETKEZET
eladásra kínálja alábbi üzemegységeit:

- őrsújfalusi autókemping
- épületkomplexum a Bauringokban
- pati Thermál étterem
- élelmiszerüzlet és vendéglő Mudroňovón
- haraszti élelmiszerüzlet
- véki élelmiszerüzlet és vendéglő
- ekeli élelmiszerüzlet
- bogyaréti élelmiszerüzlet és vendéglő
- violíni élelmiszerüzlet és vendéglő
- zsemlékesi élelmiszerüzlet és vendéglő
- bátorkeszi élelmiszerüzlet
- dunamocsi élelmiszerüzlet
- gadóci volt dohányszárító épület

Az érdeklődők jelentkezzenek személyesen vagy írásban 1992. november 5-ig az alábbi címen:
Jednota, fsz Komárom, Petőfi u. 7 –
az elnöki titkárságon vagy a 0819/624 85-ös telefonszámon (Fax: 626 78).

A komáromi Jednota fsz
gazdasági bérleménybe kínálja alábbi üzemegységeit:

- nemesócsai textilüzlet
- ógyallai hentesüzlet
- megyercsi élelemiszerüzlet
- megyercsi háztartási bolt
- nagyszigeti zöldségfelvásárló
- gútai zöldségfelvásárló
- bátorkeszi zöldségfelvásárló
- bátorkeszi vendéglő
- marcelházai vendéglő
- perbetei vendéglő
- csallóközaranyosi vendéglő
- kavai vendéglő
- kavai élelmiszerüzlet
- gyulamajori vendéglő
- gyulamajori élelmiszerüzlet
- füssi vendéglő
- tanyi autóscsárda
- gelléri vendéglő

Az érdeklődők jelentkezzenek 1992. november 5-ig az alábbi címen: Jednota fsz, Komárom, Petőfi u. 7 – Homola mérnöknél.
Bővebb információval a 0819/624 86-ös telefonszámon szolgálunk.

ÁRLESZÁLLÍTÁS

piko

kerékpár és babakocsi üzletben,
Komárom,
fedett uszoda – földszint balra!!

Oliba 24 (a volt Liberta 24)
2 850 korona helyett 2 720 korona
LADY 26
2 890 korona helyett 2 790 korona
hegyi- és gyermekkerékpárok elérhető áron!
Nézzen be hozzánk!
Nyitva:
kedd–péntek 9.00–13.00 14.00–18.00
szombat 9.00–13.00
vasárnap–hétfő ZÁRVA
piko – Szent János u. 7.,
945 01 Komárom
AZ AKCIÓ NOVEMBER 30-ig TART!

APRÓHIRDETÉS

• **Szárított fűszerpaprika** őrlését vállalom. Érdeklődni lehet 7 és 15 óra között a 0819/69 236-os telefonszámon.

• **Eladó** nagyvirágú sárga és fehér krizantém. Cím: Kisér sor 16. (Malá Jarková), Komárom.

• **Előnyösen eladó** bejegyzett vagyonjegykönyv. Érdeklődni lehet a 26 19-es, illetve a 29 553-as komáromi telefonszámokon.

• **Eladó** 8-áras szőlő a pati fürdő előtt. Magánvállalkozásra is alkalmas. Érdeklődni lehet a 26 19-es, illetve a 29 553-as komáromi telefonszámokon.

• **Eladó** TATRA 148-as utánfutóval (TIR 1994). Cím: Kovács Ottó, Feszty Árpád utca 7., Hurbanovo.

• **Eladó** Ógyallán, attraktív helyen, a főutcán, a benzinkútnál emeletes családi ház 8-áras telekkel, telefonnal. Magánvállalkozásra is alkalmas. Érdeklődni lehet a 0818/26 48-as telefonszámon.

• **Eladó** 8-személyes Š 1203-as minibusz, új, 1500-as motorral, új gumikkal, sebváltó nélkül. Eladó továbbá szép kivitelezésű, tátrai profilból készült 3,5x3,3 m területű elárusítóbódé, fóliakonstrukciók, központifűtéses fóliába való gázkazánok. Érdeklődni lehet 8 és 16 óra között a 98 113-as, az esti órákban pedig a 98 273-as komáromi telefonszámon.

• **Bérbe vennék** két- vagy háromszobás lakást Komáromban. Ajánlataikat munkaidőben a 602 41-es komáromi telefonszámra kérem.

• **Eladó** 1984-es Škoda 120 L. Telefonszám: 0819/611 60 (délután).

• **Vennék** spicc, csau-csau vagy shelti, illetve huski fajtájú kutyakölyköt. Törzskönyv nem fontos. Ajánlataikat a 0818/933 06-os telefonszámra kérem.

• **Eladó** Dél-Komáromban 2-szobás (76 négyzetméter) családi ház pincével, melléképületekkel a Feszty Árpád utcában. Érdeklődni lehet a következő címen: Rácz Sarolta, Budapest, VIII. ker., Bókay János utca 52.

• **Lakás, ház, föld** adás-vétel-csere közvetítését vállalom. BYTING, 0819/622 44.

• **Eladó** 1203-as mikrobusz. Érdeklődni lehet a 61946-os komáromi telefonszámon.

• **Eladó** nyaraló Csörgőben, 4-áras telken. Érdeklődni lehet a 60443-as komáromi telefonszámon.

• **Vennék** használt tűzhelyet és légelszívót. Ajánlataikat a 39705-ös komáromi telefonszámra kérem.

• **Eladó** ebédlőfal és mélyhűtő. Érdeklődni lehet a 61462-es komáromi telefonszámon.

• **Eladó** háromszobás, hetedik emeleti szövetkezeti lakás erkéllyel a hetedik lakótelepen. Érdeklődni lehet 18 óra után a 614 18-as telefonszámon.

• **Szatelit antennák** szállítását és szerelését garanciával vállaljuk. Több műholdas sztereo berendezés már 8 600 koronától. Érdeklődni lehet a 0819/942 235-ös telefonszámon 9 és 16 óra között (UNIVERS SATANT), 18 és 20 óra között pedig a 942 230-as telefonszámon.

• **Eladó** régebbi családi ház 33-áras kerttel Szentpéteren. Építkezésre is alkalmas. Cím: Podzáhradná 49, Őrsújfalu.

• **Elcserélem** 2-szobás állami lakásomat a Gazda utcában 4-szobásra, vagy nagy 3-szobás állami lakásra. Cím: Gazda utca 19/17, Komárom.

• **Eladó** kiváló állapotban levő világos színű hálószobabútor. Érdeklődni lehet Gúta, Kollár utca 27. szám alatt.

MEGEMLÉKEZÉSEK

1992. november 1-jén lesz egy éve annak, hogy örökre távozott közülünk a drága édesanya, nagymama és anyós

Benyó Júlia
(Komárom).

Akik ismerték és szerették, szenteljenek egy néma percet felejthetetlen emlékének.

Szerető leánya Marika, veje Feri, unokái Ferike és Gabika.



— • —



Fájó szívvel emlékezünk halálának harmadik évfordulóján

Szalai Ferencné,
szül. Rigó Máriára

(Komárom), aki 1989. október 29-én, búcsúszó nélkül itthagyott bennünket. Aki ismerte és szerette, emlékét őrizze velünk.

Férje, kisfia, édesanyja, testvérei, sógornői és sógorai, valamint az egész rokonság.

HOROSZKÓP

Október 31–től november 6–ig

VÍZÖNTŐ (I. 21. — II. 20.) Túlzott elvárásainak csak kevesen tudnak megfelelni. Ez jelentősen hátráltatja a kapcsolatteremtésben, de még a meglévő kapcsolatában is felfordulást okozhat. Az álmait csak nehezen tudja összeegyeztetni a valósággal. Gyakran megsértődik, mert kollégái megpróbálják lerángatni a felhők közül.

HALAK (II. 21. — III. 20.) Ajándékokkal, kedveskedéssel sikerül helyrehoznia, amit az elmúlt napokban elrontott. Partnere alig várja, hogy „megbocsáthasson". A békülés órái talán valahol az otthontól távol, romantikus környezetben köszöntenek önre. Felettesei többet várnak öntől!

KOS (III. 21. — IV. 20.) Kicsit önzőbb, mint máskor. Nincs tekintettel partnere kívánságaira, ezért ne csodálkozzon, ha lázadozni kezd. Reálisan mérje fel a helyzetét, ugyanis több ajánlatot is kap. Most az egyszer előbb alaposan fontolja meg, mit lép, sőt, kérje ki barátai véleményét.

BIKA (IV. 21. — V. 20.) Ideges, feszült, nehezen tud uralkodni önmagán. De azért mégiscsak sikerül egyensúlyt tartania a magánéletben és a hét végére már csendesül lelkében a vihar. Izgalmas, új feladat tartja lázban, sokszor annyira belemerül a munkába, hogy az idő múlását sem veszi észre.

IKREK (V. 21. — VI. 21.) Ritka az olyan nyugodt időszak az Ikrek életében, mint amilyet ez a hét ígér. Csak az a félő, hogy amint nyugalom van, saját maga keresi magának a bajt. Meggondolatlan szavaival sikerül néhány embert alaposan megsértenie.

RÁK (VI. 22. — VII. 22.) Nagyon bizonytalan önmagában, de a hibát a másikban keresi. Ne feledje Balzac szavait: minél több a kritika, annál kevesebb a szerelem! És ön az utóbbi időben csak kritizálja partnerét! Egyetlen kis mulasztással örökre tönkreteheti jövőjét, karrierjét!

OROSZLÁN (VII. 23. — VIII. 23.) Hűséges és állhatatos. Most azonban csak nagyon nehezen tud úrrá lenni azon a belső feszültségen, amit egy bontakozó új szerelem kavart a lelkében.

SZŰZ (VIII. 24. — IX. 23.) Keresse a Bika szülöttek társaságát. Az ő nyugalmuk, szeretetük hosszú távon biztos támaszt jelenthet. Önnek nem forró lángolásra, hanem mély barátságra van szüksége. Helyzete kicsit bizonytalan, a megoldás még várat magára.

MÉRLEG (IX. 24. — X. 23.) Keresi azt a társaságot, ahol kikapcsolódhat, de főleg, ahol ön lehet a központ. Szereti csillogtatni erényeit, bókol és bókoltat. Pontossága, munkafegyelme a héten cserbenhagyja. Elmulaszt egy fontos tárgyalást!

SKORPIÓ (X. 24. — XI. 22.) Szerencsésnek és sikeresnek érzi magát ezen a héten és joggal. Minden az elképzelései szerint alakul, partnere pedig egyfolytában a kedvében próbál járni. Nagyratörő vágyai csak lassan valósulhatnak meg, mert valaki igyekszik hátráltatni, újabb akadályokat gördítve útjába.

NYILAS (XI. 23. — XII. 21.) Csak azok a Nyilas szülöttek érzik magukat boldognak a héten, akik állandó partner mellett, kiegyensúlyozott körülmények között élnek. A partnerre vágyókat kellemetlen csalódás éri a hét második felében. Jól sáfárkodott erejével?

BAK (XII. 22. — I. 20.) Bosszantja, hogy valaki nem tud ráhangolódni arra a hullámhosszra, amelyen ön él és gondolkodik. A közös munkához sok türelem kell, de meglesz az eredmény!

MŰSORAJÁNLAT

SZOMBAT

Budapest 1

6.10 Falutévé, 6.30 A Reggel, 8.00 Közjáték, 8.05 Jó reggelt adj, istenem!, 8.15 Mesék Napkeletről, Napnyugatról!, 11.00 Szezám utca, 12.05 Tévémagiszter, 13.35 Panoráma, 14.35 Mindannyian a zene közkatonái vagyunk, 16.10 Ágygömb és seprűnyél (amer.), 18.15 Kamera Varieté, 19.20 A templomos lovagok kincse, 20.00 Híradó, 20.30 Telesport, 20.40 Roxanne (amer.), 22.35 Bongó, 23.45 Késő esti híradó

Budapest 2

8.05 Gazdaképző, 8.35 PC ábécé, 9.00 Cigány magazin, 9.25 Naš ekran, 9.50 Unser Bildschirm, 10.15 Közös útkeresés, 10.45 Ecranul nostru, 11.10 Videák, 11.35 Naša obrazovka, 12.00 Sorstársak, 12.15 Néprajzi értékeink, 12.25 Família Kft., 12.55 G. I. Joe–kommandó, 13.20 Mézga család, 13.45 Műsorelőzetes, 13.55 Cirkusz–világbajnokság, 14.20 Vargha Balázs tizenhárom fabulája, 14.40 Gazdit keresünk, 14.55 Három kívánság, 15.45 Dixie–hajó, 16.15 Nézze meg az ember!, 16.20 Illyés Gyula: Tűvétevők, 17.15 Hupikék törpikék, 17.40 Én táncolnék veled, 18.00 Knight Rider, 18.58 Időjárás, 19.05 Carly, a nyomozó (amer), 20.45 Telesport, 21.10 Lajtha László: IV. szimfónia, 21.44 Lányok a Pál utcában, 22.00 Esti egyenleg, 22.20 Időjárás, 22.25 Hollywoodi interjúk

Pozsony 1

8.15 A nap percei, 8.20 Műsorismétlések, 9.40 Walt Disney bemutatja, 10.40 Gyermekvetélkedő, 11.50 Autósok, motorosok, 16.25 A nap percei, 16.35 Hangversenyek Sevillából, 18.10 Ötletek, 19.10 Mese, 19.30 Tévénapló, 20.06 Szatirikus műsor, 21.15 Berlini divat, 21.50 Sporthírek, 22.05 Brutális Nyikita (francia)

Pozsony 2

14.30 Sportvetélkedő, 15.10 Játékfilm, 18.00 Mese, 18.15 Élet a természetben, 18.40 Bratislavai magazin, 19.00 Híradó, 19.20 Shingen, 20.55 Dokumentumfilm, 21.30 Időszerű események, 22.15 Filmújdonságok

Bécs 1

10.30 Newman kapitány, 12.30 Halló, Ausztria – halló, Bécs!, 13.00 Hírek, 13.10 Rólunk van szó, 13.35 Quax, a pilóta, 15.15 Pályaválasztási tanácsadó, 15.35 Gumimacik, 16.00 Gyermekwurlitzer, 17.00 Minihírek, 17.10 Az én dzsungelkönyvem, 17.30 Cirkusz, 18.00 Hírek, 18.05 Ausztria–kép, 18.30 Kastély a Wörthi–tónál, 19.30 Híradó, 20.00 Sport, 20.15 Népdalok, 22.05 Arany lányok, 22.30 Rázd le!, 0.10 Hurrikán (amer.)

Bécs 2

13.05 Művészlexikon, 13.10 Tisztelt ház, 14.10 Ábrahám Pál születésének századik évfordulójára, 16.30 A kedves család, 17.15 Evangélikus istentisztelet, 18.00 Labdarúgás, 19.00 Tartományi élet, 19.30 Híradó, 20.00 Kulturális magazin, 20.15 Chaillot bolondja, 22.20 Hírek, 22.30 Sport, 23.00 Modellek, 23.50 Rövidfilm, 0.10 Jimmi Hendrix–koncert

A Szlovák Rádió magyar adása

8.00 Szombat délelőtt, 10.00 Hírek, 10.05 Útkereső, 10.15 Világosság, 10.45 Szerpentin, 11.25 Helyesen szlovákul, 11.30 Népdalok, 11.55 Anyanyelvünk, 12.00 Hírek, 12.10 Slágermúzeum, 13.00 Új–Hullám–Hossz, 14.00 Alma materek, 14.30 Sanzonok világában, 14.50 Könyvről–könyvre, 15.00 Operakalauz, 16.00 Köszöntő, 17.00 Napi krónika, 17.30 Nóták

VASÁRNAP

Budapest 1

6.38 Napi műsorajánlat, 6.40 Falutévé magazin, 7.25 Hagyd aludni a mamát és a papát!, 7.50 Így szól az Úr!, 8.00 Közjáték, 8.05 Kávé habbal, 8.30 Vasárnapi turmix, 11.00 Evangélikus istentisztelet, 12.00 Távoktatás, 12.50 Képújság, 12.55 Telis–televideo '92, 13.00 Eger-SK Prag Szuper Liga női röplabdamérkőzés, 14.05 Zürichi páncélterem (NSZK), 14.55 Mi a zene?, 16.00 Van benne valami, 16.40 Örömhír, 17.00 Walt Disney bemutatja, 18.45 Góóól, 19.30 A HÉT, 20.30 Telesport, 20.40 TV1 filmutazás, 23.40 Közjáték, 23.45 Mesterségem címere

Budapest 2

7.00 Napra–forgó, 9.05 Zsebtévé, 9.35 Az okos suszter, 9.45 Észbontó, 10.05 Éneklő ifjúság, 10.25 Mily kedves a te hajlékod, 10.55 Vannak vidékek legbelül, 11.30 Mi történt a jövő héten?, 11.49 Ameddig a harang szól, 12.10 Cigányzene a Régi Országház éttermében, 12.25 Gazdaképző, 12.55 Kiskáté gazdálkodóknak, 13.15 Népzenei magazin, 13.20 Sorsok, 14.00 Melyiket a 3 közül?, 14.30 Tatarozás, 15.00 Filmmúzeum, 16.10 K + P, 16.30 Az elmúlás szobra, 16.40 Kortársaink voltak, 17.20 Kolumbusz és a felfedezések kora, 18.25 Delta, 18.50 Vizipók, csodapók, 18.57 Műsorajánlat, 19.05 Família Kft., 19.40 Egy ember az örökkévalóságnak (amer.), 22.10 Mozart: g–moll szimfónia, 22.40 Időjárás, 22.45 Telesport

Pozsony 1

8.45 Kuko és barátai, 10.05 Objektív, 10.35 Športka számainak húzása, 10.55 A nap percei, 11.00 Kis Pitaval a nagyvárosból, 13.00 A héten történt, 15.55 Morvából a legjobbak, 16.35 Dokumentumfilm, 18.00 Walt Disney bemutatja, 19.10 Mese, 19.30 Tévénapló, 20.06 Tutovka, 20.45 Észak és dél, 21.45 Dokumentumfilm, 22.15 Sporthírek

Pozsony 2

9.55 Nils Holgersson, 11.20 Vasárnapi matiné, 13.20 Magyar nemzetiségi magazin, 15.10 Színes bazár, 15.40 Filmmúzeum, 17.25 Emberek és delfinek, 18.00 Mese, 18.10 Jó hír, 19.00 Híradó, 19.20 Menekülés az arany országából, 20.20 Harc a demokráciáért, 21.20 Időszerű események, 21.35 A korcs (német), 23.10 Hírek

Bécs 1

9.05 Vigyázat, kultúra!, 10.15 Világegyetem, 13.10 Sziget a világ végén, 13.35 A csodák ideje, 15.10 Hófehérke, 16.10 Daktari, 17.00 Minihírek, 17.10 X–Large, 18.30 Kastély a Wörthi–tónál, 19.30 Híradó, 20.00 Sport, 20.15 Kaisermühlen blues, 21.10 Thomas Becket – Gyilkosság az oltár előtt, 22.00 Lohengrin

Bécs 2

10.30 Titkos kert, 12.30 Oldalpillantások, 13.00 Haza, idegen otthon, 13.30 Képek Ausztriából, 15.00 Sport, 16.30 Mindenszentek, 17.15 Idősek klubja, 18.00 A milliomos, 18.30 Ausztria–kép, 19.00 Tartományi élet, 20.15 Gyémántcsapda, 22.00 Felix angyala, 22.50 Fantozzi nyugdíjba megy (olasz), 0.30 Gyilkosság receptre

A Szlovák Rádió magyar adása

8.00 Hírek, 8.10 A huszadik század zenéjéből, 8.30 Világosság, 9.00 Kölyökvilág, 9.30 Mese, 9.45 Énekel: Phil Collins, 10.00 Hírek, 10.05 Kamaramuzsika, 10.35 Szép szó, 11.00 A rádió hangarchívumából, 12.00 Hírek, 12.10 Fiatalok stúdiója, 14.00 Fáklya, 14.40 Filmslágerek, 15.18 Szatkó Zsolt: Lebegés, 16.00 Hírek, 16.05 Köszöntő

HÉTFŐ

Budapest 1

5.40 Falutévé, 6.00 A Reggel, 8.05 A Financial Times heti híradója, 9.00 Walt Disney bemutatja, 10.45 Játék, 12.00 Hírek, 17.00 Délutáni egyenleg, 17.10 Megveszem ezt a nőt, 17.35 Képújság, 17.40 Mini klip–mix, 17.50 Pénzvilág, 18.00 Unokáink sem fogják látni, 18.45 Veletek vagyok mindennap, 18.55 Napközi, 19.15 Bűvös hatos, 19.35 Engedjétek hozzám!, 19.40 Esti mese, 20.00 Híradó, 20.30 Telesport, 20.40 Hét este Illyés Gyulával, 20.45 Ars musica, 21.05 Illyés Gyula 90 éves lenne, 21.55 Haláltánc, 22.45 Cherubini: Requiem

Budapest 2

15.00 Parlamenti Napló, 17.00 Műsorismertetés, 17.05 Hírek, 17.10 Barkácsoljunk!, 17.25 Torpedó, 17.45 Regionális híradó, 18.00 Híradó, 18.20 A könyvek könyve, 18.44 Mozart: Szabadkőműves, 18.55 Temetetlen holtak, 20.00 Matt 13 lépésben (német), 20.30 Telesport, 21.00 Stúdió '92, 22.00 Esti egyenleg, 22.20 Időjárás, 22.25 Napzárta előtt, 22.45 Enter, 23.15 A Kip Hanrahan Band a Pori Jazz 1991 fesztiválon

Pozsony 1

8.30 A nap percei, 9.05 Műsorismétlések, 15.30 A nap percei, 15.35 A tv archívumából, 18.40 Vagyonjegyes privatizáció, 19.10 Mese, 19.30 Tévénapló, 20.05 A jótevő, 21.20 A hét csodám, 22.30 Események, kommentárok

Pozsony 2

8.45 Műsorismétlések, 11.55 Hírek, 16.20 Rajzfilm, 17.30 Népdalok, 18.00 Mese, 19.00 Híradó, 19.20 Litton naplója (angol), 20.10 Dokumentumfilm, 21.35 Időszerű események, 22.10 Sport extra

Bécs 1

9.00 Hírek, 9.30 Tisztelt ház, 10.30 Gyilkosság receptre, 12.15 Schilling, 13.00 Hírek, 13.10 Dokumentumfilm, 13.35 Sinha Moca, 14.00 Kobra, önt folytassa!, 15.05 Nils Holgersson, 15.30 Antanténusz, 15.50 Ante, 16.15 Villámhárító, 16.30 Ding–dong, 17.00 Minihírek, 17.10 Wurlitzer, 18.00 Hírek, 18.05 Rólunk van szó, 18.30 Kastély a Wörthi–tónál, 19.30 Híradó, 20.00 Sport, 21.15 Miami Vice, 22.00 Filmújdonságok, 22.30 A fehér aszály évszaka (amer.), 0.20 Narayama balladája (japán)

Bécs 2

14.20 Művészlexikon, 14.25 Fáradt halál, 16.15 Az elmúlás képei, 17.00 Európa pályaudvarai, 17.30 Hársfa utca, 18.00 A milliomos, 18.30 Eugen Bavcar, 19.00 Tartományi élet, 19.30 Híradó, 20.15 A keresztapa, 21.00 Újdonságok a moziban, 21.15 Teleszkóp, 22.00 Híradó, 22.30 Változások, 23.15 Vita

A Szlovák Rádió magyar adása

14.00 Hírek, 15.00 Hírek, 15.30 Kívánságműsor, 16.00 Hírek, 17.00 Napi krónika

OKTÓBER 31–TŐL NOVEMBER 6–IG

KEDD

Budapest 1

5.40 Falutévé, 6.00 A Reggel, 8.05 Az inkák földjén, 10.00 Botány (japán), 11.40 Játék, 12.00 Hírek, 17.00 Délutáni egyenleg, 17.10 Megveszem ezt a nőt, 17.35 Képújság, 17.40 Mini klip–mix, 17.50 Pénzvilág, 18.00 Akkor és most, 18.45 Költségvetés, 18.55 Napközi, 19.35 Esti mese, 20.00 Híradó, 20.30 Telesport, 20.40 A Strauss dinasztia (osztrák), 21.35 Hét este Illyés Gyulával, 21.45 Aktuális, 22.10 Calcio Plusz

Budapest 2

10.00 Parlamenti Napló, 16.05 Hírek, 16.10 Korforduló, 16.30 Nemcsak zöldség, 16.50 Prizma, 17.25 Torpedó, 17.45 Regionális híradó, 18.00 Híradó, 18.20 Pif és Herkules, 18.40 Telesport, 19.05 Álomhajó, 20.10 Helló, világ!, 21.00 Létkérdések, 22.00 Esti egyenleg, 22.20 Időjárás, 22.25 Gondolkodó, 23.00 Derrick (német)

Pozsony 1

15.15 A nap percei, 15.20 Mozgában a legjobbak, 17.30 A nap percei, 17.35 Dokumentumfilm, 18.40 Főzök, főzöl, főzünk, 19.10 Mese, 19.30 Tévénapló, 20.05 Egy orvos naplója (francia), 21.10 Politika mindenkinek, 21.50 Hangverseny, 22.25 Események, kommentárok

Pozsony 2

16.50 Kontaktus stúdió, 18.00 Mese, 19.00 Híradó, 19.20 Napfogyatkozás, 20.15 Természetfilm, 21.05 Két portré, 21.30 Időszerű események, 22.05 A vadnyugati Amerika

Bécs 1

9.00 Hírek, 9.30 Idősek klubja, 10.15 Panoptikum, 10.30 Quax, a pilóta, 12.00 Sport, 13.00 Hírek, 13.35 Sinha Moca, 14.00 Kobra, ön folytassa, 14.50 A holnap mesterei, 15.05 Közvetítés egérrel, 15.30 Antanténusz, 15.50 Ante, 16.30 Játék, 17.00 Minihírek, 17.10 Wurlitzer, 18.00 Hírek, 18.30 Kastély a Wörthi–tónál, 19.30 Híradó, 20.00 Sport, 20.15 A hegyek országa, 21.15 Ötmillió dolláros ítélet (kanadai), 22.50 Zöld a kukoricaszár (amer.)

Bécs 2

16.40 Művészlexikon, 16.45 Magyar nyelvlecke, 17.00 Hétköznapok 17.30 Tájékozódás, 18.00 A milliomos, 18.30 Gaudimax, 19.00 Tartományi élet, 19.30 Híradó, 20.00 Kulturális magazin, 20.15 Aki nevet, nyer, 21.07 Külföldi tudósítások, 22.00 Híradó, 22.30 Klub 2

A Szlovák Rádió magyar adása

14.00 Hírek, 14.30 Rock–lexikon, 15.00 Hírek, 15.30 Mi történt ma?, 16.00 Hírek, közlekedés, 16.30 Stúdióbeszélgetés, 17.00 Napi krónika, 17.30 Gyorsvacsora, összefoglaló a nap eseményeiről

SZERDA

Budapest 1

5.40 Falutévé, 6.00 A Reggel, 8.05 Az inkák földjén, 9.00 Nyeregben vagyunk (német), 10.00 Miami Vice, 11.00 Játék, 11.15 Baba–ház, 12.00 Hírek, 16.55 Vác FC Samsung–Benfica labdarúgó UEFA Kupa mérkőzés, 17.45 Délutáni egyenleg, 18.45 Pénzvilág, 18.55 Napközi, 19.15 Cimbora, 19.35 Esti mese, 19.50 Erzsébet–díj, 20.00 Híradó, 20.30 Telesport, 20.40 Gyárfás Miklósra emlékezünk, 20.45 Komédia a tetőn, 21.30 Hét este Illyés Gyulával, 21.40 Krónika, 23.00 Világ–példa–tár, 23.50 Híradó

Budapest 2

16.00 Hírek, 16.05 A chateauvalloni polgárok (francia), 17.05 Anyák, 17.25 Torpedó, 17.45 Regionális híradó, 18.00 Híradó, 18.20 Katts és kutyája, 18.44 Zöldpont, 19.05 Kisfilmek a nagyvilágból, 20.35 Isten hozott!, 21.25 Van 5 perce?, 21.30 Indulási oldal, 22.00 Esti egyenleg, 22.20 Időjárás, 22.25 Napzárta előtt, 22.50 Ewald Schorm–sorozat

Pozsony 1

13.55 Labdarúgómérkőzés, 15.55 A nap percei, 17.25 Riporterek stúdiója, 19.10 Mese, 19.30 Tévénapló, 20.25 AC Milano – ŠK Slovan Bratislava labdarúgó mérkőzés, 22.20 Események, kommentárok, 22.55 Az 5 a 40–ből számainak húzása

Pozsony 2

16.30 Gyermekműsor telefonösszeköttetéssel, 18.00 Mese, 18.10 Kozmikus kalandok, 19.00 Híradó, 19.20 Az éjszaka fegyverei, 20.40 Zenei revű, 21.30 Időszerű események, 22.05 Agónia – Raszputyin halála (szovjet)

Bécs 1

9.00 Hírek, 9.30 Kulturális magazin, 10.00 Iskolatévé, 10.30 Gyémántcsapda 12.10 Külföldi tudósítások, 13.00 Hírek, 13.35 Sinha Moca, 14.00 Kobra, ön folytassa!, 14.50 A Meler család, 15.05 Niklaas, 15.30 Cirkusz, 15.50 Ante, 16.20 Egyszer volt, 16.30 Heuréka!, 17.00 Minihírek, 17.10 Wurlitzer, 18.00 Hírek, 18.30 Kastély a Wörthi–tónál, 19.30 Híradó, 20.00 Sport, 20.15 A szerelem győzelme, 22.00 Zorc, 22.50 Mások pénze

Bécs 2

16.55 Művészlexikon, 17:00 A kémia 17.30 Országok és emberek, 18.00 A milliomos, 18.30 Állatkviz, 19.00 Tartományi élet, 19.30 Híradó, 20.00 Kulturális magazin, 20.15 Szibéria, 21.35 Rövidfilm, 22.00 Híradó, 22.30 Sport, 0.30 Bécsi jazzfesztivál, 1992

A Szlovák Rádió magyar adása

14.00 Hírek, 14.30 Iskolások műsora, 15.00 Hírek, 15.30 Bűnözési rovat, 16.00 Hírek, 16.30 Tanácsadás, játék, 17.00 Napi krónika, 17.30 Gyorsvacsora, lapszemle

CSÜTÖRTÖK

Budapest 1

5.40 Falutévé, 6.00 A Reggel, 8.05 ZOOM, 9.00 Nyeregben vagyunk (német), 10.00 Hannay (angol), 11.00 Játék, 11.15 Évgyűrűk, 12.00 Hírek, 17.00 Délutáni egyenleg, 17.10 Megveszem ezt a nőt, 17.40 Képújság, 17.45 Telis–televideo '92, 17.50 Pénzvilág, 18.00 Menedzser Magazin, 18.45 Napközi, 19.05 XXL, 19.35 Esti mese, 20.00 Híradó, 20.30 Telesport, 20.40 Hét este Illyés Gyulával, 20.50 Kettős jubileum, 22.25 Aktuális, 22.50 Telesport, 23.20 Debreceni Jazzfesztivál 1991

Budapest 2

15.40 Műsorismertetés, 15.45 Hírek, 15.50 A chateauvalloni polgárok (francia), 16.50 Tipplista, 17.00 Magyarországi néptáncok, 17.25 Torpedó, 17.45 Regionális híradó, 18.20 A találékony unoka, 18.40 Telesport, 19.04 Sajtócézár (ausztrál), 20.00 Körzeti tévéstúdiók műsora, 21.00 Össztűz, 22.00 Esti egyenleg, 22.20 Időjárás, 22.25 Századunk nagy napjai

Pozsony 1

15.20 A nap percei, 15.55 Felhúzott vitorlákkal, 17.00 Autósok, motorosok, 18.40 TV műsorok, tippek, 19.10 Mese, 19.30 Tévénapló, 20.05 Polaritások, 21.10 A tv archívumából, 22.15 Események, kommentárok

Pozsony 2

16.16 Kisfilmek gyerekeknek, 16.50 Kontaktus stúdió, 18.00 Mese, 19.00 Híradó, 19.20 Derrick (német), 20.20 Könyvújdonságok, 20.35 Érdekességek a tv műsorokból, 21.00 Turisztikai magazin, 21.30 Időszerű események, 22.15 Téma

Bécs 1

9.00 Hírek, 9.30 Országok és emberek, 10.00 Iskolatévé, 10.30 Ötmillió dolláros ítélet, 12.15 Teleszkóp, 13.00 Hírek, 13.10 Rólunk van szó, 13.35 Sinha Moca, 14.00 Kobra, ön folytassa!, 15.05 A dzsungel könyve, 15.30 Antanténusz, 15.50 Ante, 16.30 Pályaválasztás, 17.00 Minihírek, 17.10 Wurlitzer, 18.00 Hírek, 18.05 Rólunk van szó, 18.30 Kastély a Wörthi–tónál, 19.30 Híradó, 20.00 Sport, 20.15 Népzenei fesztivál, 21.30 A kém, 22.50 Az év asszonya, 0.45 Hírek, 0.50 Éjféli telefonáló

Bécs 2

16.10 Művészlexikon, 16.15 Sport, 17.15 A férfi, aki szereti a békát, 18.00 A milliomos, 18.30 Ki kicsoda?, 19.00 Tartományi élet, 19.30 Híradó, 20.00 Kulturális magazin, 20.15 Belföldi tudósítások, 21.30 Vigyázat, kultúra!, 22.00 Híradó, 22.30 Klub 2

A Szlovák Rádió magyar adása

14.00 Hírek, 14.30 Popszalon, 15.00 Hírek, 15.30 Mivel telt a napja, 16.00 Hírek, 16.30 A Pavilon társalgó stúdió, 17.00 Napi krónika, 17.30 Gyorsvacsora, lapszemle

PÉNTEK

Budapest 1

5.40 Falutévé, 6.00 A Reggel, 8.05 A Financial Times keleteurópai gazdasági híradója, 9.00 Nyeregben vagyunk (német), 9.45 Telis–televideo, 9.50 Lottósorsolás, 10.00 Dallas, 10.50 Játék, 11.05 Sorstársak, 11.30 Fűben–fában, 12.00 Hírek, 15.55 Tungsram–CSZKA Moszkva vízilabda BEK csoportmérkőzés, 17.00 Délutáni egyenleg, 17.10 Az üzlet iskolája, 17.40 Képújság, 17.45 Pénzvilág, 18.00 Ablak, 18.55 Maradjatok meg szeretetemben, 19.00 Traffic jam, 19.25 Parnasszus, 19.40 Esti mese, 20.00 Híradó, 20.30 Telesport, 20.40 Dallas, 21.35 Hét este Illyés Gyulával, 21.40 Panoráma, 22.45 Játéktér, 23.35 Tetthely (NSZK)

Budapest 2

14.55 Műsorismertetés, 15.00 Hírek, 15.05 A chateauvalloni polgárok (francia), 16.05 Torpedó, 16.20 Filmmúzeum, 16.55 Pop–reál, 17.15 Civil kurázsi, 17.45 Regionális híradó, 18.18 Az én pici pónim, 18.30 Falusi zeneiskolások találkozója, 19.00 A Tisza, 19.40 Az Éden másik arca (angol), 20.30 Úr ír?, 21.20 Rockpódium, 22.00 Esti egyenleg, 22.20 Időjárás, 22.25 Napzárta előtt, 22.50 A Génuai Flesco összeesküvése (NSZK)

Pozsony 1

16.00 A nap percei, 17.35 Dokumentumfilm, 18.40 Vagyonjegyes privatizáció, 19.10 Mese, 19.30 Tévénapló, 20.25 A római lány (olasz), 21.50 A világ ünnepei, 22.25 Események, kommentárok

Pozsony 2

16.15 Hupikék törpikék, 16.50 Publicisztika, 18.00 Mese, 19.00 Híradó, 19.20 Ein Kessel Buntes, 21.10 Lengyel festészet, 21.30 Időszerű események, 22.05 Éjféli cowboy (amer.)

Bécs 1

9.00 Hírek, 9.30 Ausztria kép, 10.00 Iskolatévé, 10.30 Felügyelő életveszélyben, 12.15 Belföldi tudósítások, 13.00 Hírek, 13.35 Sinha Moca, 14.00 Kobra, ön folytassa!, 14.50 A holnap mesterei, 15.05 Volt egyszer, 15.30 Ante, 16.30 VIF–Zack, 17.00 Minihírek, 17.10 Wurlitzer, 18.00 Hírek, 18.05 Rólunk van szó, 18.30 Kastély a Wörthi–tónál, 19.30 Híradó, 20.00 Sport, 20.15 Rendőrségi hírek, 21.35 Miért én?, 23.00 Hírek, sport, 23.40 Gyilkos túra

Bécs 2

15.40 Művészlexikon, 15.45 Berry őrmester, 17.30 Sziget a világ végén, 18.00 A milliomos, 18.30 Nyereményjáték, 19.00 Tartományi élet, 19.30 Híradó, 20.00 Kulturális magazin, 20.15 Anglia legnagyobb kincse, 21.15 Schilling, 22.00 Híradó, 22.30 Arcadia, 22.45 Dokumentumfilm, 23.45 A császárné panasza

A Szlovák Rádió magyar adása

14.00 Hírek, 14.30 Riport, 15.00 Hírek, 15.30 Rádióbörze, 16.00 Hírek, 16.30 Kulturális ajánlat, 17.00 Napi krónika, 17.30 Gyorsvacsora, lapszemle

GRATULÁLUNK

Névnapjukon szeretettel köszöntjük
október 31–én *Farkas*
november 1–jén *Marianna*
november 2–án *Achilles*
november 3–án *Győző*
november 4–én *Károly*
november 5–én *Imre*
november 6–án *Lénárd*
nevű kedves olvasóinkat, valamint mindazokat, akik ezen a héten ünneplik születésnapjukat.

HÁZASSÁGOT KÖTÖTTEK

a komáromi városházán: Fekete Antal és Martonoši Dorottya, Garaj Vladimír és Szakál Gabriella
Gútán: Horváth Imre és Mihalics Marianna

HALÁLOZÁS

Az elmúlt napokban örökre távoztak sorainkból: a komáromi Németh Etel (68 éves), a komáromi Paál Gyula (49 éves), a füssi Csaplár Etel (72 éves), a komáromi Németh Margit (78 éves), a marcelházai Keszegh Júlia (80 éves), az ifjúságfalvai Bukor Rozália (84 éves), a komáromi Kiss Dezső (67 éves), a komáromi Betkó Árpád (61 éves), a búcsi Onofrej András (71 éves), a komáromi Gallai Kálmán (65 éves), a virti Pokrivka József (47 éves), a komáromi Žiška Dániel (79 éves) és a keszegfalvai Horváth Károly (61 éves). **Emléküket megőrizzük!**

A Gútai Városi Hivatal pályázatot hirdet

• **a városi rendőrség parancsnoki tisztségének betöltésére**
(feltétel főiskolai, vagy középiskolai végzettség, jó fizikai erőnlét, korhatár 24—40 év, s a vizsgatesztek sikeres megoldása)

• **a városi rendőrség állományába való felvételre**
(feltétel érettségi, jó fizikai erőnlét, korhatár 24–40 év, s a vizsgatesztek sikeres megoldása)

Jelentkezni lehet november 15–ig a Gútai Városi Hivatal szervezési osztályán, írásban, vagy személyesen.

sport

LABDARÚGÁS

A komáromi járás II. osztályú bajnokság 10. fordulójának eredményei:

Madar – Szentpéter 2:1, vezette: Hudák, Szilas – Ekel 7:1, vezette: Kajan, Bajcs – Búcs 4:2, vezette: Valent, Marcelháza B – Nagykeszi 7:1, vezette: Konc, Keszegfalva – Nemesócsa 2:1, vezette: Rožňanský, Csallóközaranyos – Gúta B 5:1, vezette: Matlák, Bátorkeszi – Dunamocs 10:1, vezette: Konc.

A komáromi járás III. osztályú bajnokság 10. fordulójának eredményei:

Vágfüzes+Kava – Karva 2:1, vezette: Dočkala, Anyala – Bogya+Gellér 1:2, vezette: Bálint, Megyercs – Naszvad B 2:4, vezette: Halász. A Dunaradvány - Virt találkozó eredményét nem jelentették. A Martos+Ógyalla B - Tany mérkőzést nem játszották.

Érsekújvár az élen

FC Elektrosvit — Bánovce nad Bebravou 4:0 (1:0)

Az őszi idény 12. fordulójára hideg időben került sor. Az érsekújvári csapat, amely az utóbbi időben játékosai sérüléssorozatával küzd, ezen a találkozón is bizonyította, hogy megérdemelten áll a szlovák nemzeti liga táblázatának első helyén. Sajnos, ezen a találkozón is folytatódtak a sérülések, s a hazai játékosok közül a 14. percben Tomáš, majd az 52. percben Halasi volt kénytelen elhagyni a játékteret.

A mérkőzésen technikai és felkészültségi fölényét jól szemléltette az érsekújvári csapat. Juhász lövése a 19. percben a vendégek kapujának jobb felső sarkában kötött ki. A 66. percben a 16–oson belül buktatták Juhászt, aki a jogos büntetőt érvényesítve 2:0–ra növelte a hazaiak előnyét. A harmadik gól Čičman fejesével született. Annak ellenére, hogy a vendégek kapusa, Siša jól őrizte kapuját, védelmi sorfaluk gyengének bizonyult. A találkozó utolsó gólját Kriš Milan szerezte. A mérkőzést 350 néző előtt Juráň vezette biztos kézzel, s a hazaiak közül Kriš, a vendégeknél Hanáček kapott sárga lapot.

Rapid Bratislava — Hurbanovo 4:0

Az őszi idényben idegesen, koncepció nélkül focizik az ógyallai csapat. Ezúttal is jobbak voltak a vendégek, s a téli szünetben lesz mit átgondolniuk az ógyallaiaknak, ha szurkolóikat vissza szeretnék hódítani.

Párkány — Dúbravka 4:0

Meglátszik a párkányi csapaton, hogy sokat segített a jól megválasztott erősítés. Csatársorára sem lehet panasz, hiszen minden egyes találkozón bizonyítani tudja gólképességét. Ezen a találkozón is szép, eseményekben gazdag összecsapást láthattak a szurkolók.

—HoLa—

ASZTALITENISZ

Október utolsó előtti napján nyolc együttes részvételével megkezdődik az 1992–1993. évi járási asztalitenisz csapatbajnokság.

Az első forduló párosítása:

Komáromi Pokrok A – Izsa, Csicsó – Komáromi Középfokú Ipariskola B, Nemesócsai Szövetkezet – Naszvadi Szövetkezet, Bátorkeszi Meopta – Komáromi Pokrok B.

-bd-

Ján Tuška újra az első!

Október 24–én rendezték meg Nagyszombatban a Fehér Kárpátok elnevezésű maratoni futóversenyt, amelyen közel 200 versenyző állt rajthoz. Elsőként I. Župa (Baník Slovinky) ért a célba 2:26:14–es idővel, míg a nők versenyében a PF Kassa versenyzője, E. Smutná lett a legjobb.

Komáromból két versenyző rajtolt. Robert Pacalaj, a Marcet Sektor versenyzőjeként rendkívüli kitartásával elérte, hogy 3:23:17–es idővel a pelotон első felében érjen célba. Ján Tuška, a közismert veterán futóbajnok ezúttal sem okozott csalódást és 3:27:30–as idővel korosztályában szerezte meg az első helyet. A veterán futó az idény utolsó maratoni távján, a november 7–i Tátrai Maratonon is rajthoz áll, s bízunk abban, hogy ezúttal is öregbíteni tudja Komárom atlétáinak hírnevét.

—tuja—

Érvényesülni szeretne?
Közreműködésemmel élre törhet az üzleti életben!
Hirdessen a segítségemmel!
Keressen munkaidő után a 30 20–as komáromi telefonszámon.

Vízvezeték és központi fűtés szerelését, javítását vállalja az

INSTA

magánvállalat.
Érdeklődni lehet az esti órákban a 633 08–as komáromi telefonszámon, illetve a Nap utca 36. szám alatt.

DUNATÁJ

— magyar nyelvű regionális hetilap. Kiadja a DANUBIUS—press kiadóvállalat. Főszerkesztő Morovič Lajos. Főszerkesztő—helyettes Németh István. Rovatvezető: Kulacs Zsuzsa. Gazdasági ügyintéző: Csernava Mária. Szerkesztőségünk címe: Dunatáj szerkesztősége, Széna tér 3., 945 01 Komárno (tel.: 0819/60241) Hirdetőirodáink címe: Inzertná kancelária, Megyeház utca 5. 945 01 Komárom, valamint Linda baby centrum, Győri utca 31., 946 03 Kolárovo. Adminisztráció: 946 03 Kolárovo, Hosszú utca 47. Telefon és üzenetrögzítő 0819/60241. Előfizetési díj egész évre 104 korona, félévre 52 korona. Előfizetéseket elfogad minden lapkézbesítő és postahivatal. Kéziratokat nem őrzünk meg és nem küldünk vissza. Szedés és tördelés DANUBIUS–press. Nyomja a Komáromi Nyomdaüzemek kft. Terjeszti a Postai Hírlapszolgálat, az UNITOP, és a Ricsi–press. Regisztrációs szám: MK 190/90.
Nemzetközi indexszám: 492 11.

dunatáj

III. évf.
44. szám
1992.
November 6.
2 korona

MAGYAR NYELVŰ REGIONÁLIS HETILAP

KÖVETKEZŐ SZÁMUNK TARTALMÁBÓL:

• A cigánykérdés megoldása „marcelházai módon" • Érsekújvár nevezetes polgárai • Az anyós is megijedt az UFO–tól • Gyermekszépségverseny •

Szinte reménytelen helyzetbe került a hazai mezőgazdaság

VAN–E KIÚT AZ SÁKUTCÁBÓL?

A szlovák kormány jelentése szerint a mezőgazdaság a nemzetgazdaság azon ágazatai közé tartozik, amelyekben az 1990 elején indított gazdasági reform megvalósítása idején úgymond túladagolták a restriktív („takarékos") gazdaságpolitikát. Azóta, 1992 első félévének végéig, 40 százalékkal csökkent a termelés, főként a hazai kereslet hiánya miatt. A bruttó termelés volumene 25 millárd koronával lett kevesebb, míg a termelési költségek csupán 7 milliárddal.

Az újratermeléshez szükséges források a várt plusz 4,6 milliárd korona helyett mínusz 8 milliárdos mérleget mutatnak. Az az ismert tény, hogy a mezőgazdasági termékek ára lényegesen lassabban és kisebb mértékben növekedett, mint a termeléshez szükséges anyagköltségek, évente 13 milliárd koronát vont el a mezőgazdaságtól. Közgazdasági paradoxonnak is mondható az a jelenség, hogy a legnagyobb veszteségnövekedés a legjobb feltételek mellett gazdálkodó termelőknél volt érzékelhető. Szlovákia földművelőinek az idei évre előirányzott 36 milliárd korona értékű termelés mellett 12 milliárd korona adót és kölcsönt kell(ene) visszafizetniük, ezenkívül 4 milliárd korona kamatot törleszteniük és megközelítőleg 8 milliárd korona bért kifizetniük. A leendő kiadások csupán e négy tételre 24 milliárd koronát tesznek ki. Ha a 36 milliárdos előirányzott termelési volumenhez hozzáadjuk a 6 milliárd korona állami szubvenciót és ebből levonjuk a fent említett költségeket (36+6–24), akkor a szlovák mezőgazdaságnak mindössze 18 milliárd koronája marad az anyagköltségekre, holott ezek már 1991–ben is 28 milliárdot tettek ki. A gazdálkodási mérleg 10 milliárd koronával alatta marad az egyszerű újratermelésnek, még az ilyen leegyszerűsített számítás szerint is. Ezek a feltételek tehát csupán veszteséget jelentenek.

A mezőgazdászok szaktudásának kétségbe vonása és a termelés improvizatív jellegének ismerete mellett mindenképpen figyelembe kell venni azt is, hogy a mezőgazdasági termelés a világon mindenütt állami támogatásra szorul, hogy Svájcban és Svédországban az agrártermelés költségeinek 75 százalékát az állami költségvetés fedezi, s hogy ez a fedezet az EK tagországaiban átlagosan 50 százalékra rúg. 1988–ban még Szlovákiában is jutott 18 milliárd korona az állami költségvetésből a mezőgazdaság számára, míg az idén csupán ennek egyharmada, holott a termeléshez szükséges eszközök, alapanyagok ára megkétszereződött, míg ugyanitt az átlagbérek 1990 óta alig növekedtek (1990–ben 3708, 1991–ben 3837 és 1992 első félévében 3797 korona). Emellett 1990–hez viszonyítva idén június 30–ig több mint 120 ezerrel csökkent a mezőgazdaságban dolgozók létszáma. Az előzetes költségvetési kalkulációk szerint jövőre is megközelítőleg annyi jut a mezőgazdaság számára az állami költségvetésből, mint az idén, ugyanakkor nem kerül több az egészségügynek, az iskolaügynek, és más arra rászorulónak sem, hacsak az egyházat le nem számítjuk, melynek költségvetése a „régihez" viszonyítva megtízszereződött. Marad–e vajon a kárpótlásra, az élő és holt leltárra, a magánvállalkozók megkülönböztetett állami támogatására, az eladósodott üzemek megmentésére? Vagy talán még mindig a mindenható külföldi és belföldi beruházókra számítunk? Hiszen ismeretes a világgazdaság általános visszaesése, mondhatni válsága.

Ezek után felmerül a kérdés, vajon milyen kilátásoknak nézünk elébe idén és az elkövetkezendő időszakban? Képes lesz–e megbirkózni a Mečiar kormány ezekkel az óriási problémákkal, az önálló Szlovákiával s egyáltalán akad–e önálló politikai erő ma nálunk, mely legalábbis simábban, elviselhetőbb szociális feltételek mellett ki tudná vezetni az országot a zsákutcából?

Ezen sorok írójának nem a kilátástalan helyzet bemutatása, vagy a pánikkeltés volt a célja, hanem az, hogy felhívja a figyelmet a helyzet komolyságára, melyben a legfontosabb feladat a súlyos gazdasági gondok megoldása lenne, nem pedig a komolytalan populista politikai megnyilvánulások, a nemzeti érzelmekkel való visszaélés, a politikai hatalom bármi áron, az ellenségkeresés módszereinek felhasználásával történő megtartása.

Varjú János mérnök

Anyukák, apukák, nagyszülők,

figyelem!

A Dunatáj szerkesztősége meghirdette karácsonyi gyermekszépségversenyét. Kérjük a szülőket, nagyszülőket,hogy legkésőbb november 15–ig küldjék el szerkesztőségünkbe gyermekeik, unokáik fényképét. A fényképeket a beérkezési sorrendtől függően folyamatosan közöljük lapunkban és az olvasók szavazata dönti majd el, hogy ki nyeri a szépségversenyt. A verseny két kategóriában zajlik. Az elsőbe csecsemőket – 2 éves korig, a másodikba a 2–5 éves gyermekeket lehet benevezni. Kérjük, hogy lehetőleg az arcot jól ábrázoló állóképet küldjenek be. A kép hátoldalára írják fel a gyermek nevét, életkorát, lakóhelyét. A verseny győztese az lesz, akinek lapunkból kivágott fotója a legnagyobb példányszámban érkezik be hozzánk, vagyis aki a legtöbb szavazatot kapja az olvasók és a rokonok köréből. Egy borítékban több ajánlat is beküldhető (akár ugyanarról a gyermekről is). A két kategória győztese értékes ajándékot kap (1000, 750 és 500 korona értékben). Várjuk a GYERMEKSZÉPSÉGVERSENY további jelentkezőit.

Címünk: Dunatáj szerkesztősége, Gyermekszépségverseny, Széna tér 3, 945 01 Komárom.

Stefan George

ŐSZI CSOKOR

Most jöjj a parkba, mondják: már halott,
s nézd: rádnevet a messze part sugára.
Kristályos fellegraj kék lánggal ott
az útra csillan és a park tavára.

Szedj tarka lombot: sárga nyírlevél
s lágyszürke bukszus rezdül, sír a szél;
rózsát is látsz még, egy–két szomorút:
csókold meg, törd le, s fond a koszorút.

Az őszirózsa rád hívón tekint,
s ha vadszőlők bíborát is beszőtted,
mi dús színét kibontja még előtted:
zárd halkan e haldokló képbe mind.

(Képes Géza fordítása)

KÖZÚTI BALESETEK

• **Figyelmetlen, ittas vezetésével** okozott közlekedési balesetet Komáromban az Eötvös utcai uszoda előtt a 43–éves komáromi J. Đ., aki személygépkocsijával egy parkoló gépjárműnek ütközött. A baleset következtében útitársnője négytől hat hétig gyógyuló, munkaképtelenséget okozó sérüléseket szenvedett. A gépjárműveken okozott kár megközelítőleg 40 ezer korona.

• **Közúti baleset történt** ugyancsak Komáromban, a Lukáč és a Barátság utca kereszteződésében is, ahol L. M. 79–éves komáromi lakos kerékpárján haladva nem adta meg az elsőbbséget a főúton haladó Škoda Favorit gépkocsinak. A baleset előidézője az ütközés következtében súlyos, előreláthatólag tizenkét heti gyógykezelést igénylő sérüléseket szenvedett. Az anyagi kár négyezer korona.

RENDŐRSÉGI HÍREK

• **Eddig részben tisztázatlan körülmények között** tűz ütött ki a Gorenje nevet viselő komáromi magán szaküzletben, melynek 42–éves tulajdonosa Chemopren–nel szerette volna leragasztani padlószőnyegét, miközben robbanás keletkezett, majd tűz ütött ki. Az előzetes becslések szerint az üzlet berendezésében és az árukészletben esett kár értéke mintegy 900 ezer korona.

• **Érsekújvár és Párkány között,** a vasútvonal melletti bokrokban megtalálták a 80–éves szemerei J. B. holttestét. A haláleset körülményeinek tisztázása folyamatban van.

• **Betöréses lopásért** indult eljárás eddig ismeretlen személy ellen, aki a Gúta melletti Csörgőn betört egy nyaralóba, ahonnan magával vitt egy hordozható színes televíziós készüléket, egy villanymelegítőt, valamint egy teleszkópos horgászbotot, mellyel 9980 korona kárt okozott a tulajdonosnak.

Darázs Ernő alhadnagy

Adós fizess!

Decembertől új rovattal jelentkezik lapunk, amelyben közöljük azoknak a vállalatoknak és vállalkozóknak a nevét, amelyek hosszabb ideje nem rendezik tartozásaikat ügyfeleikkel szemben. Tesszük ezt azért, hogy meggátoljuk becsületes vállalkozók anyagi csődjét olyanok miatt, akik notórius tartozók, s egyben figyelmeztessük a potenciális ügyfeleket egyes intézmények, vállalatok, vállalkozók fizetésképtelenségére. Kérjük azokat a vállalkozókat, akik bizonyítani tudják, hogy a 3. felszólítás ellenére is adós maradt nekik valaki, keressék fel szerkesztőségünket, ahol részletesebb felvilágosítással szolgálunk.

MÚZEUMBA KERÜLT A KŐSZŰZ

Miután Vladimír Višváder szobrászművész–restaurátor elkészítette a komáromi Kőszűz pontos másolatát, azt helyezték el az Újvár Madonna bástyájának fokán, hogy további évszázadokban hirdesse a komáromi erőd egykori bevehetetlenségét, a női szoboralak több mint 300 éves eredetije pedig a Duna Menti Múzeum Nádor utcai főépületébe került. Az említett szakember ezt is restaurálta, de nem pótolta a Kőszűz nagyon csonka, eredetileg koszorút tartó jobb kezét. E kéz viszonylag gyorsan elkopott, s hamar elejtette a fémkoszorút. Így keletkezett az a legenda, hogy a Kőszűz függét mutat az ellenségnek.

Ezt állítja Korabinszky Mátyás is az 1786–ban megjelent Geographisch–historisches und Produkten–Lexikon von Ungarn c. munkájában, majd tőle átvéve a komáromi várral foglalkozó néhány későbbi szerző, tehát a koszorú már a 18. század második felében hiányzott a szobor kezéből. Baranyay József adatai szerint a várparancsnokság utasítására a múlt században több alkalommal pótolták az érckoszorút, az idő vasfoga azonban nem kímélte.

A múzeumban most közelről megtekinthető ez az érdekes barokk szobor, melyet I. Lipót uralkodása alatt alkotott egy ismeretlen mester. Jól szemügyre vehetőek a távolról korábban alig észrevehető részletei. A mellén masliba kötött szalaggal díszített ruhába és gazdagon redőzött palástba öltöztetett nőalak, fején a szüzességet jelképező koszorúval, félig nyitott szájából mintha kiáltana az ellenség felé a szobor talapzatára vésett közismert szöveget (NEC ARTE, NEC MARTE — Sem csellel, sem erővel). Bal térdénél egy eléggé elkopott címer látható, a címerpajzsban háromszög alakban elhelyezett három bástyával, ami lehet Komárom város erősen stilizált címere, de szimbolizálhatja magát a komáromi várat is. A jobb kézen kívül félig hiányzik a nőalak palástot tartó bal keze, de így csonkán is megérdemli a múltunk emlékei iránt érdeklődő közönség figyelmét.

—mm—

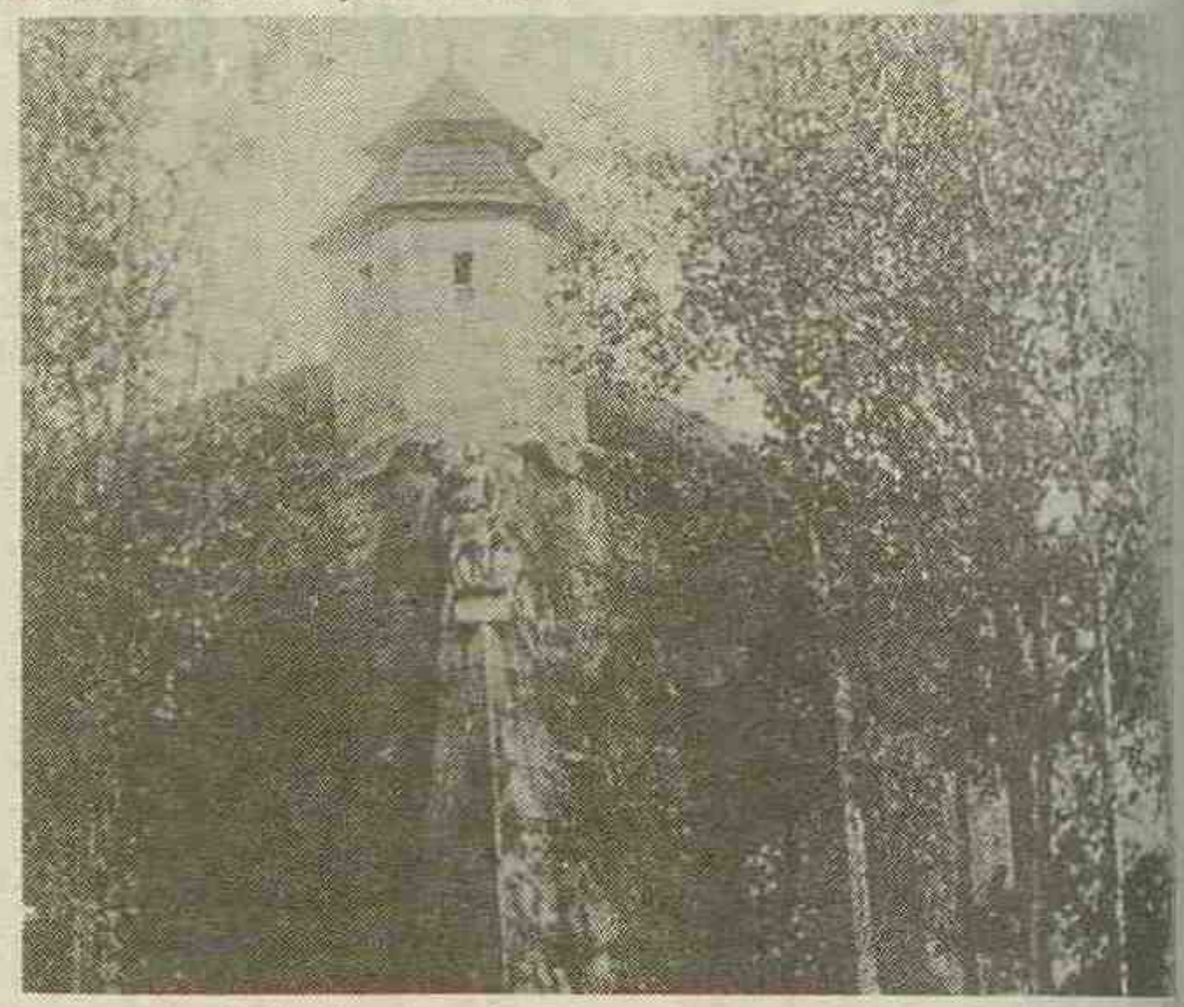

Az eredeti Kőszűz a komáromi vár fokán. Korabeli felvétel 1900–ból.

Érsekújvár jeles polgárai

• **Illényi István** (1841 – 1902). Kiváló pedagógus és újságíró, a „Nemzeti népiskola" és az „Érsekújvár és Vidéke" szerkesztője és kiadója volt. „A tanító társadalmi állása" című értekezését díjjal jutalmazták. Tanítóként működött Érsekújvárott 1871–től haláláig.

• **Jánoska Tivadar** (1891 – 1966). Festőművész és gimnáziumi tanár, aki 1938–tól 1944–ig működött Érsekújvárott. Iparművészettel is foglalkozott. A második világháború után a szegedi művésztelep igazgatója volt. Érsekújvárott több tárlata is volt, képei nagy tetszést arattak. Szerette ezt a várost és annak ellenére, hogy viszonylag kevés időt töltött itt, több érsekújvári témát vitt vászonra impresszionista stílusban. Szegeden húnyt el.

• **Jávorka Ádám** (1683 – 1747). Ocskay brigadéros elfogásával tette ismertté nevét. Rákóczihoz való hűségéért és nem mindennapi tettéért a Bécsi–kapun túl nemesi kúriát kapott. A Rákóczi szabadságharc bukása után a fejedelemmel együtt Lengyelországba emigrált. Itt ő mentette meg a pusztulástól a fejedelem levéltárát. Jaroslawban fejezte be viszontagságos életét 1747. augusztus 19–én. Az Érsekújvári járásban lévő Fűrön született, ahol még ma is élnek a család kései leszármazottai.

• **Forgách Ádám gróf** (1601 – 1688). Katonai pályán működött, sok balsiker is érte. Legnagyobb sikerét a nagyvezekényi csatában érte el. 1645 és 1663 között az érsekújvári erőd kapitánya volt. Ő volt a várparancsnok akkor is, amikor Érsekújvár török kézre került. Korábbi sikertelen katonai vállalkozásaiért és Érsekújvár feladásáért sokan támadták, majd a győri haditörvényszék előtt felelősségre vonták. Egy évi vizsgálati fogság után Győrött szabadon engedték. Érsekújvárott a városi tanács utcát nevezett el róla.

PhDr. Hofer Lajos

Egy ógyallai világutazó

Több mint száz esztendeje, 1891–ben jelent meg a komáromi származású id. Szinnyei József a Magyar írók élete és munkái című hatalmas művének első kötete. A Magyar Nemzeti Múzeum hírlap– és könyvtárának őre a Magyar Tudományos Akadémia megbízásából állította össze hangyaszorgalommal ezt a pótolhatatlan értékű munkát, melyben az ógyallai születésű Besse János Károlyról a következőket olvashatjuk.

„Nemes származású utazó. 1765. augusztus 31–én született Ó–Gyallán (Komárom megyében). 1790–től 1824–ig mindig külföldön élt. Ekkor visszajött hazájába, de 1829. ápr. végén (mint Döbrentey írja Farkas Sándorhoz), ismét külföldre indult, miután előbb a nádornak a megyékhez írt levele folytán utiköltséget szerzett magának. Metternich ajánlatával előbb Bécsbe ment, hogy azután Humboldttal együtt beutazzák a Kaukázust.

Besse jól beszélte a magyar, latin, német, francia, angol és olasz nyelvet. Volt Kelet–Indiában és Madagaszkáron. Hogy mikor és hol halt meg, azt nem tudjuk. A kiegészítő részben lényegesen több lesz erről a híres világcsavargóról és íróról."

Mi lesz veled traktorállomás?

Válaszút előtt

Az elmúlt napokban hozta a hazai sajtó nyilvánosságra azoknak a vállalatoknak a jegyzékét, amelyek a gazdasági csőd szélén állnak. Közöttük voltak a szlovákiai gép– és traktorállomások is. A piacgazdálkodás törvénye, az ország gazdasági mérlege könyörtelen, a nem kifizetődő vállalatokat fel kell számolni. Vajon az ógyallai traktorállomás is ilyen sorsra jut? A legilletékesebbtől, a vállalat igazgatójától, Egyházi Zoltán mérnöktől érdeklődtünk arról, hogy milyen elképzelései vannak a traktorállomás jövőjéről.

— A legegyszerűbb a likvidátor dolga. Fel kell számolnia egy gazdaságilag nem rentábilis üzemet, megíratni a felmondó leveleket. Ha azonban egy ütőképes, nagy tudású szakembergárdát érez maga mögött az ember, akkor vállalnia kell a kockázatot, s mindent el kell követnie, hogy alkalmazkodni tudjon az új gazdasági iránymutatókhoz, a piac igényeihez. Nem titkolom, hogy a gép– és traktorállomásoknak az elmúlt évek során sokkal kevesebb szerep jutott, mint érdemelték volna. A szövetkezetek az állami támogatások eredményeképpen olyan gépesítési program megvalósítására voltak képesek, hogy gazdaságtalan, nehezen kifizetődő célgépeket is megvásárolhattak. Most, amikor a szövetkezetek is a talponmaradással küzdenek, más a helyzet. A traktorállomások olyan szolgáltató vállalattá alakulhatnak át, amelyek éppen a nagy beruházást igénylő célgépek bebiztosításával válhatnak a szövetkezetek partnereivé — mondja az igazgató, majd állítását alá is támasztja: — Üzemünknek korábban csaknem háromszáz alkalmazottja volt. Felülbíráltuk a részlegek tevékenységét, megvizsgáltuk, hogy mely szakterületek válhatnak kifizetődővé, s melyeket kell leépítenünk. Ennek az átszervezésnek az alapján most csupán 160 alkalmazottunk van, viszont tartani tudjuk a korábbi eredményeinket.

Megszüntettek néhány ráfizetéses munkaterületet. Ekelen leállították a gyártást, feloszlatták a villanyszerelői csoportot, viszont a marcelházai részleg munkáját átszervezve olyan termékskálával jelentkeztek a piacon, amire külföldön is felfigyeltek. Bagotán a termelői szolgáltatások csoportját alakították ki. A magántermelők, a szövetkezetek náluk rendelhetik meg a vetést, szántást, betakarítást. Ógyallán folytatják a kis aggregátorok, a naftapumpák, önindítók, dinamók, alternátorok javítását. Erre ma is igény van, hiszen egy–egy ilyen gépelem megvásárlása még mindig sokkal többe kerül, mint a javítás.

— A legnagyobb probléma — folytatja az igazgató —, hogy szinte folyamatosan emelkedik az alkatrészek ára, tehát növekszik az önköltség, ami viszont a mi árainkon is érezhető. Sok alkatrészgyártó üzemben egyszerűen megszüntették a termelést, mivel nem volt kifizetődő, s így szerelőinknek dönteniük kell arról, hogy maguk készítik el az alkatrészt, vagy egy másik, öreg berendezésből szerelik át. Itt a szakértelem dönt, s nem titok, hogy a reklamációk aránya az évi 20 milliós forgalom mellett sem érte el az 1 százalékot!

Más téren is bizonyítottak a traktorállomás dolgozói. A korábbi években a felesleges raktárkészleteket, az elfekvő árukészleteket egyszerűen a hulladéktelepre kellett küldeni. Most üzletet nyitottak, ahol akár a 25–ös Zetorokra is lehet alkatrészeket vásárolni. Ennek leginkább a magángazdák örülnek, hiszen gépparkjuk javarészt kiöregedett berendezésekből áll, amelyek ilyen segítség nélkül használhatatlanná válnának. Felvették a kapcsolatot a magyarországi Mezőgép debreceni vállalatával, amely vállalta az emelőtargoncák, kiskocsik és más berendezések árusítását. Meglepetésszerűen nagy irántuk a kereset. A Mezőgép berendezéseinek árusítását viszont mi vállaltuk, sőt a javítást is mi végezzük el a Kertitox permetezőkön.

— Van jövője a traktorállomásoknak? — vetem közbe az akadékoskodó újságíró szemszögéből.

— Szerintem csak most van jövője. Az elkövetkező években egyre nagyobb szerep jut majd nekünk, s valóban egy jövedelmező szolgáltatási iparág alakulhat ki a traktorállomások körül. Persze, ehhez az is szükséges, hogy az illetékes minisztérium ne csupán a száraz adatokat, kimutatásokat nézze, hanem egy kissé előre is lásson. A mi tevékenységünkre most is szükség van, még annak ellenére is, hogy jelenleg gazdasági mérleghiánnyal küzdünk. A szlovák kormánynak mérlegelnie kell, hogy kit, milyen mértékben támogat. Előfordulhat ugyanis az, hogy a magángazdák támogatása csupán szólam marad, s egy kiépített szolgáltatóhálózat felszámolása pótolhatatlan űrt hagy maga után — fejezte be a tájékoztatást Egyházi Zoltán mérnök.

—m—

„A történelem semmi másra nem tanít, csak arra, hogy soha senki nem tanult semmit a történelemből!"
(Hegel)

A bírósági tárgyalóteremből jelentjük

A „példás sofőr" esete

Ha a bírói testület azon a tárgyalási napon nem ül magas támlájú székeken, minden bizonnyal hanyatt esik a meglepetéstől. Gondatlanságból elkövetett halálos kimenetelű balesetet tárgyalt a bíróság. A vádlott, a Váhostav n.v. dolgozója rutinosan viselkedett, megtagadta a vallomástételt, a bíróságra hagyta a bizonyítékok mérlegelését. Tudta, mi illik, mi nem, hiszen már négy alkalommal mondtak ki rá ítéletet, s mind a négy alkalommal ittas vezetésért, illetve olyan balesetért, amelyet ittas állapotban okozott. A bírák meglepetését viszont az az apróság okozta, hogy a Váhostav n.v. igazgatóhelyettese a vádlott jellemzésében kifejezetten „példaképül" állította őt többi munkatársa elé. Elgondolkodtató, hogy ha a példakép ilyen „értékekkel" rendelkezik, milyen lehet a többi alkalmazott...

Nyár volt. A Komárom—Kava—Vágfüzes irányában a Vág–töltés megerősítésén dolgozó Váhostav–alkalmazottak már hazafelé készülődtek. Az volt a szokás, hogy a szabad tehergépkocsik a munkahelyekről szedték össze a munkásokat. Most is ez történt. Az Avia tehergépkocsi rakterére felkerültek az állásanyagok, a duplakabinba pedig beült nyolc munkás, akik közül az egyik élete utolsó útjára indult...

A sofőr valósággal szelte a kanyarokat. Bent a kabinban nem is nagyon beszélgettek az emberek, nyomasztólag hatott rájuk a sebeség. Egymás között meg is jegyezték: — Ez már megint ivott.

A gépjárművezetőről köztudott volt, hogy rendszeresen iszik. Előfordult az is, hogy olyan részeg lett a nap végére, hogy le kellett szállítani a kocsiról, más vitte haza a járművet. Az egyik jól belátható kanyarban a kocsi utasai észrevették, hogy távolabb tőlük leállt egy markoló, s kabinjába beszállni készülnek a munkások. Ám erre csak ők figyeltek fel, a sofőr nem. A gépjárművezető már csak az utolsó pillanatban próbálta kikerülni az álló járművet. Nem sikerült. Hatalmas csattanással rohant bele a markolóba, ezt a robajt csak a jajkiáltások múlták felül. A sebesültek próbáltak egymáson segíteni. Azután megérkeztek a mentők, s beszállították őket a baleseti sebészetre. Törések, zúzódások, gerincsérülések voltak a látlelet megállapításai. Egy fiatalember viszont csaknem három héten át küzdött az életéért, ám a tragikus játszmában végül a halál győzött.

A szakértői vizsgálat ezúttal is alapos volt. A gépjármű műszaki állapota megfelelő volt, bár a fékrendszer állítólag néha „rakoncátlankodott". Ezúttal azonban a féknyomok tanúsága szerint hibátlanul működött. A sofőr vérében viszont a baleset pillanatában 2,6 ezreléknyi alkoholt találtak.

A vádlottak padján egy ember ült, pedig illett volna, hogy vétkében osztozzanak azok a gazdasági vezetők, akik a rosszul értelmezett humánum nevében eltűrték ittasságát.

A komáromi járásbíróság a sofőrt 4 évig tartó börtönbüntetésre és a gépjárművezetéstől való 10 évi eltiltásra ítélte. Az ítélet még nem jogerős.

—•—

A tárgyalótermet utoljára egy feketébe öltözött, megtört asszony hagyta el. Ő az, aki szíve alatt hordott, gonddal nevelt gyermekét, életének legszebb, legboldogabb időszakában elveszítette.

—m—

Négy évtized története

Csak tisztességgel, becsülettel (2)

(Befejezés előző számunkból)

Elvezényeltek autószerelői iskolázásra, ahol másnap már a katedrára állítottak, s észrevettem, amint parancsnokom is szájtátva hallgatta a motorokról szóló beszámolómat. Na ja, én a Bükker, Messerschmitt, Fockewulf motorok között nőttem fel...

Azután leszereltem, hazajöttem. Dolgoztam a ČSAD–nál, majd a gútai kommunális üzem autószerelőjeként. A kezem mindig olajos volt. Nem tudtam munka, motorzaj nélkül élni. Ez utóbbi munkahelyemről mentem nyugdíjba.

Aztán jött a levél. Kocsiba ültem, elmentem Pestre. Laki Károly alezredes néprajzi magánmúzeumának házi vendéglőjében, hangulatos zene mellett emlékeztünk. Felidéztük azok emlékét, akik befejezték földi pályafutásukat, kerestük a közös élményeket. Újra találkoztam Fótyi Józsival, aki most Kanadában él. Róla külön is érdemes szólni. Józsi ugyanis nem gútai, csak félig az! Még 1946–ban Angliába disszidált, s ott az egyik magyar klubban megismerkedett egy gútai kislánnyal. Nagy szerelem lett a dologból, s Torontóba már együtt költöztek. Amikor idehaza változott a helyzet, átruccantak az óhazába, Magyarországra, s onnan néhány napra Gútára is. Amint meghallottam, hogy itthon vannak, fogtam magam, s elmentem utánuk. Beköszöntem a lakásba, odafent egy pillanatra elhallgatott a zaj, s Jóska ámuló hangját hallottam: — Ez a Géza!

Neki is jó füle volt, hiszen csaknem negyedszázada nem hallotta a hangomat.

Ő is ott volt ezen a találkozón, no meg Fónai Jenő, akiből politikus lett. Mert a háború után a magyar hadsereg örömmel vette át a „recseti" hallgatóit, akik nem voltak háborús bűnösök, hanem jól képzett szakemberek. Akik ott maradtak, ma megbecsült emberek. Csak velünk bánt mostohán a sors. De azért ezen a találkozón nekünk, „felvidékieknek" sikerült néhány könnycseppet kicsalnunk a szemükből.

Aki sokat volt távol az otthonától, az tudja, milyen értéke van a „hazai" csomagnak. Szegény édesanyám minden egyes alkalommal mákos pogácsát sütött. Az nem száradt meg, jobban bírta az utat. Erre a találkozóra Gútáról ketten mentünk Tánczos Bélával. Most az ő felesége sütötte a pogácsát, amit az asztalra tettünk. Az egykor biztoskezű mechanikusok, most ősz és kopasz nagyapák, reszkető kézzel vették ki a pogácsát a kosárkából. És akkor valamennyiünk szemében megcsillánt a könnycsepp. A fiatalságot, a soha vissza nem térő, elszállt éveket sirató könnycseppek voltak ezek...

–ml–

UFO KLUB ALAKULT KOMÁROMBAN

Nem maradt visszhang nélkül a lapunkban a közelmúltban két alkalommal is közzétett felhívás, mely szerint kellő érdeklődés esetén Komáromban is megalakul az UFO–klub. Lényegében semmi új a Nap alatt, hiszen hosszabb ideje eredményesen működik UFO–klub Párkányban és Léván is. A sors különös fintora, hogy a komáromi és ez utóbbi két klub tagjai éppen Budapesten ismerkedtek meg egymással, ahol október végén részt vettek a Magyar Optikai Művek kultúrházában megrendezett UFO Világkongresszuson.

Értesüléseink szerint még az év végéig szlovákiai UFO–találkozóra kerül sor Kassán, s amint azt Pusztay Sándor, az UFÓ-MAGAZIN főszerkesztője elmondta, hamarosan megjelenik népszerű magazinuk szlovák nyelvű kiadása is, amelyet Nyitrán szerkesztenek majd. Ami a közelmúltban megalakult komáromi UFO–klubot illeti, korra, nemre és nemzetiségi hovatartozásra való tekintet nélkül bárki látogathatja a klub–összejöveteleket, amelyekre minden hónap utolsó pénteki napján 16,30 órai kezdettel kerül sor a Komenský utcai szlovák tannyelvű alapiskola épületében.

Az alakuló ülésen elsősorban olyanok találkoztak, akik nem csupán érdeklődtek e téma iránt, hanem olyanok is, akik korábbi, megmagyarázhatatlan élményeikre szerettek volna magyarázatot kapni.

A november végi összejövetelen hangképes élménybeszámolót tart a klub azon négy tagja, akik részt vettek a budapesti UFO Világkongresszuson.

(németh)

Gyermekszépségverseny '92

Folytatjuk a pályázatunkra beküldött fényképek közlését. A gyermekekre úgy szavazhatnak olvasóink, hogy a számukra legkedvesebb, legaranyosabbnak tűnő csöppség fényképét kivágják az újságból, majd borítékban elküldik szerkesztőségünk címére. Az első és második kategória győztesei azok lesznek, akikre a legtöbb szavazat érkezik. Egy-egy apróságra egy borítékban több szavazat is beküldhető!



BALOGH ZSOLT
1,5 éves



BOGÁR NIKOLETT
8 hónapos



SZABÓ HILDEGARDA
2 éves



BALOGH BENCE
1,5 éves



VERES KATIKA
4 éves



MEGÁLY MIHÁLY
10 hónapos



SZALAI NORBERT
3 hónapos



PÁSZTÓ ATTILA
2,5 éves

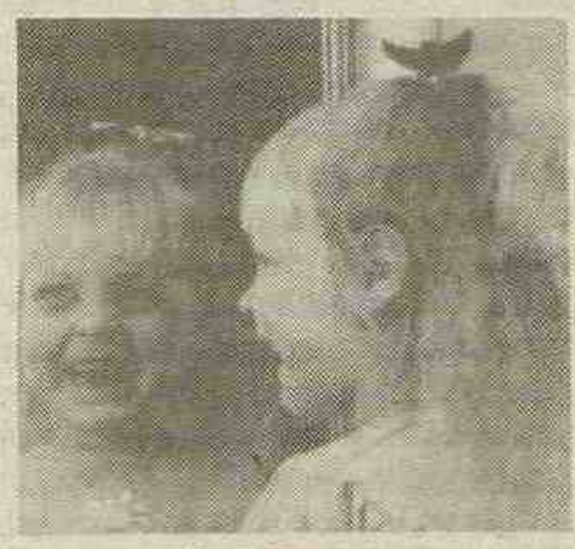

RIFLÍK KRISZTINA
3,5 éves



JÓBA ÁGNES
5 éves

A komáromi Jednota f. sz.

felhívja az érdeklődők figyelmét, hogy Komáromban, a Nádor utcai bazárban a kölcsönző készletéből rendkívüli árengedménnyel eladásra kínál

- *sílécceket cipővel és síbottal együtt*
- *2- és 4-személyes sátrakat, valamint*
- *hálózsákokat*

Érdeklődni lehet az üzlet vezetőjénél, Zvirinsky Gabriellánál a 626 12-es telefonszámon.

A Gútai Adóhivatal

munkaerőket keres adóellenőri és adószakemberi munkakörbe.

Feltételek:

- közgazdasági vagy jogi felsőfokú végzettség
- az adószakemberi munkakör ellátásához középfokú közgazdasági végzettség és számítógépkezelői ismeretek.

Az érdeklődők jelentkezhetnek a 0819/942 276-os telefonszámon vagy személyesen.

ÁRLESZÁLLÍTÁS

piko

kerékpár és babakocsi üzletben, Komárom, fedett uszoda - földszint balra!!

Oliba 24 (a volt Liberta 24)
2 850 korona helyett 2 720 korona

LADY 26
2 890 korona helyett 2 790 korona

hegyi- és gyermekkerékpárok elérhető áron!

Nézzen be hozzánk!

Nyitva:
kedd-péntek 9.00-13.00 14.00-18.00
szombat 9.00-13.00
vasárnap-hétfő ZÁRVA

piko - Szent János u. 7., 945 01 Komárom

AZ AKCIÓ NOVEMBER 30-ig TART!

APRÓHIRDETÉS

• **Eladó** TATRA 148-as utánfutóval (TIR 1994). Cím: Kocsis Ottó, Feszty Árpád utca 7., Hurbanovo.

• **Eladó** emeletes családi ház Komáromban, a Singellőben. Cím: Poľovnícka 12, Komárom. Telefon: 614 96, 18 óra után.

• **Bérbe adó** Komáromban egy elárusító bódé. Érdeklődni lehet a 25 50-es komáromi telefonszámon.

• **Eladó** Gútán emeletes családi ház. Érdeklődni lehet a 0819/942311-es telefonszámon, illetve Gútán az Új utca 4/42 címen, naponta 15 órától.

• **Eladó** frissen őrölt fűszerpaprika, sárgarépa, petrezselyem és alma nagyobb mennyiségben. Érdeklődni lehet a 0819/941316-os telefonszámon.

• **Unimo típusú elárusító bódé,** berendezéssel együtt eladó. Érdeklődni lehet 18 és 20 óra között a 0819/986284-es telefonszámon.

• **Eladó** csalái ház 12-áras telekkel Nagykeszin, a Komáromi járásban. Ár megegyezés szerint. Telefonszám: 0819/609 28.

• **Eladó** pozón. Érdeklődni lehet a 633 08-as komáromi telefonszámon.

• **Bérelnék** Komáromban 2- vagy 3-szobás lakást. Ajánlataikat munkaidő alatt a 602 41-es komáromi telefonszámra kérem.

• **Eladó** Szentpéteren régebbi családi ház 33-áras kerttel. Építkezésre is alkalmas. Cím: Halinkovič Milan, Podzáhradná 49, Őrsújfalu.

• **Eladó** 1-szobás szövetkezeti lakás tartozékokkal. Érdeklődni lehet a 63 282-es komáromi telefonszámon, illetve Komáromban, 17 óra után a Belső körút 54/19 címen.

• **Eladó** 3-szobás komfortos családi ház nagyobb kerttel Csallóközaranyoson. Érdeklődni lehet 16 óra után a 618 41-es komáromi telefonszámon.

• **Vennék** használt gáztűzhelyet és páraelszívót. Ajánlataikat a 39705-ös komáromi telefonszámra kérem.

Vízvezeték és központi fűtés szerelését, javítását vállalja az

INSTA

magánvállalat.

Érdeklődni lehet az esti órákban a 633 08-as komáromi telefonszámon, illetve a Nap utca 36. szám alatt.

KÖSZÖNETNYILVÁNÍTÁSOK

Ezúton mondunk köszönetet mindazoknak, akik jelenlétükkel, virágaikkal, táviratikkal, vagy akár gondolatban részt vettek drága halottunk

Németh Ernőné,
szül. Balogh Margit

búcsúztatásán, 1992. október 27-én, a komáromi katolikus temetőben.

A gyászoló család

Megtört szívvel mondunk köszönetet a rokonoknak, ismerősöknek, a volt hajógyári munkatársaknak, az FC Komárom sportbarátainak és mindazoknak, akik elkísérték utolsó útjára

Kádár Istvánt,

akit életének 67. évében váratlanul ragadott ki szerettei köréből a halál.

Ugyancsak köszönetet mondunk a virágadományokért és részvétnyilvánításokért, amelyekkel mély fájdalmunkat enyhíteni igyekeztek.

A gyászoló család

Hálás szívvel mondunk köszönetet minden kedves rokonnak, barátainknak, ismerőseinknek és mindazoknak, akik 1992. október 29-én elkísérték utolsó útjára a komáromi temetőbe a szeretett férjet, édesapát és nagyapát,

Betko Árpádot,

aki hosszú betegség után távozott szerettei köréből. Köszönet a sok virágért és részvétnyilvánításokért, melyekkel igyekeztek enyhíteni mély fájdalmunkat.

A gyászoló család

HOROSZKÓP

November 7-től 13-ig

VÍZÖNTŐ (I. 21. — II. 20.) Túl racionális, ami tönkreteheti a párkapcsolatát. Legyen egy kicsit lazább, engedje szabadjára a fantáziáját. Az oly régóta húzódó munkahelyi viták végére a héten pont kerül, szerződésben rögzítheti igényeit, s végre hozzákezdhet az alkotó munkához.

HALAK (II. 21. — III. 20.) Bár eddig igyekezett ellenállni, most megadja magát, pedig tudja, a munkahelyi szerelem ezernyi veszéllyel jár. Végre fordulóponthoz ért a karrierje, a sok kudarc, vargabetű és vakvágány után elindulhat eredeti célja felé, és még segítőket is talál.

KOS (III. 21. — IV. 20.) Ezen a héten a vágyai vezérlik, nem tud ellenállni a kísértésnek, és önnek sem tudnak nemet mondani. A tökéletes boldogság ideje ez, amit feltétlenül ki kell használnia!

BIKA (IV. 21. — V. 20.) Hosszútávú tervei most érnek be. Ez a hét a tartós kapcsolat megalapozását segíti elő. A karrierje szépen alakul, most nem történnek látványos dolgok, de apró lépésekkel halad fölfelé és az anyagi elismerésre is biztosan számíthat. Külföldi utazás lehetséges.

IKREK (V. 21. — VI. 21.) Amennyiben sorsdöntő randevúra készül, feltétlenül a hét elejére beszélje meg, akkor a legkedvezőbb a csillagállás. Most szinte az egész hónap rendelkezésére áll, hogy a bolygók segítségével utolérje magát a munkában, rendezze kapcsolatait munkatársaival.

RÁK (VI. 22. — VII. 22.) Izgalmas kalandba bonyolódhat, ha átadja magát a vágyainak és nem tiltakozik a másik közeledése ellen. Nem szereti az egyhangú rutinfeladatokat, szeretne kitörni, de ez most kevés sikerrel jár. Amennyiben új munkahelyet szeretne, újhold idején változtasson.

OROSZLÁN (VII. 23. — VIII. 23.) A romantika helyett a nyers testi vágy kerül előtérbe ezekben a napokban. Ösztöneit szeretné kiélni, és ehhez partnerében nagyszerű társra talál. Munkahelyén nehéz helyzetbe kerül, s csak hetek múlva találja meg ismét lelki egyensúlyát és régi munkakedvét.

SZŰZ (VIII. 24. — IX. 23.) Olyasvalaki kelti fel az érdeklődését, aki eddig is a közelében élt. Vigyázzon, kinek mit mond, mert szavait ön ellen fordíthatják. Váratlan állásajánlatot kap, de visszautasítja, pedig nem is olyan rossz.

MÉRLEG (IX. 24. — X. 23.) Most a futó kalandok helyett tartós kapcsolatra vágyik. Itt az ideje, hogy az üzleti életben teljes erővel részt vegyen, az összes bolygó anyagi helyzetének javulását segíti, de ehhez egy kicsit azért önnek is hozzá kell járulnia.

SKORPIÓ (X. 24. — XI. 22.) Most lába előtt hever a világ. Nincs olyan kérés, amit partnere ne teljesítene, de mások is szívesen sietnek segítségére, abban a reményben, hogy így szívéhez is közelebb kerülhetnek.

NYILAS (XI. 23. — XII. 21.) Társasági élete ezekben a napokban sokkal élénkebb, mint bármikor. És az új környezetben új barátokra, új szerelemre van kilátás. Fantasztikus ajánlatot kap, ne habozzon, fogadja el, hosszú távra megalapozhatja jövőjét. Ez most a cselekvés ideje!

BAK (XII. 22. — I. 20.) Szíve szerint most a munkában is lazítana, de ez nagyon veszélyes, mert egyetlen ellazsált hét tönkreteheti egész évi szívós munkáját, és romba döntheti karrierjét. Legyen most is pontos és precíz, ahogy máskor!

MŰSORAJÁNLAT

SZOMBAT

Budapest 1

6.10 Falutévé, 6.30 A Rell, 8.05 Jó reggelt adj, Istenem!, 8.15 Mesék Napkeletről, Napnyugatról, 12.00 Tévémagiszter, 13.30 Panoráma, 14.30 Klippercek, 15.00 Halló?, 15.30 Gaia, 16.00 Csúcs ez a játék, 17.00 Rejtélyes randevú, 17.50 Ádám fiai, Éva lányai, 18.15 Hőmérő, 19.20 A templomos lovagok kincse, 20.00 Híradó, 20.30 Telesport, 20.40 Dick Tracy-show, 20.45 Kék villám (amer.), 22.35 Hét este Illyés Gyulával, 22.45 XX. századi portrék

Budapest 2

8.05 Gazdaképző, 8.40 Segítőtárs, 9.00 — 11.35 Nemzetiségi magazinok, 12.00 Sorstársak, 12.15 Néprajzi értékeink, 12.25 Família Kft., 12.55 G. I. Joe-kommandó, 13.20 Mézga család, 13.45 Pop-rock fehéren, feketén, 14.05 Útkereső, 14.35 Azok a csodálatos állatok, 14.50 Nézze meg az ember!, 14.55 Filmmúzeum, 15.40 Kötéltánc, 16.15 Autó 2, 16.45 Hupikék törpikék, 17.10 Bükki Sportmászó Verseny, 18.00 Knight Rider (amer.), 19.00 A Vadember (francia-olasz), 20.55 Gyenes, 21.43 La Fontaine-mesék, 22.00 Esti egyenleg, 22.20 Időjárás, 22.25 Telesport, 22.50 Kis esti zene, 23.35 Soros-napok a Merlinben

Pozsony 1

8.15 A nap percei, 8.20 Műsorismétlések, 9.45 Walt Disney bemutatja, 10.40 Gyermekvetélkedő, 13.40 Dokumentumfilm, 16.10 Gitár legendák, 17.05 A nap percei, 18.05 Receptek nemcsak vasárnapra, 18.45 A MATES számainak húzása, 19.10 Mese, 19.30 Tévénapló, 20.06 Benny Hill show, 20.25 Vidéki ember (francia), 22.05 Sporthírek

Pozsony 2

8.30 Műsorismétlések, 9.00 Nyelvleckék, 16.45 Dokumentumfilm, 18.00 Mese, 18.15 Élet a természetben, 18.40 Bratislavai magazin, 19.00 Híradó, 19.20 Shingen, 20.10 Régi slágerek, 21.30 Időszerű események, 22.15 Filmújdonságok, 22.40 Mandragora

Bécs 1

9.00 Hírek, 9.30 Népzenei kívánságműsor, 10.30 Az év asszonya, 12.30 Halló, Ausztria – halló, Bécs!, 13.00 Hírek, 13.35 Vadászvér, 15.05 Comedy Capers, 15.35 Gumimacik, 16.00 Gyermekwurlitzer, 17.00 Minihírek, 17.10 Gyermekmagazin, 18.00 Hírek, 18.05 Alpok-Duna-Adria, 18.30 Kastély a Wörthi-tónál, 19.30 Híradó, 20.00 Sport, 20.15 Fogadjunk, 22.10 Arany lányok, 22.35 A kórista fiúk (amer.), 0.30 Híradó, 0.35 A kétbalkezes és az örömlány

Bécs 2

14.55 Művészlexikon, 15.00 Joseph Schmidt-portré, 15.30 Belvedere gála, 16.30 Országjárás, 17.00 A kedves család, 17.45 Ki akar engem?, 18.00 Labdarúgás, 19.00 Tartományi élet, 19.30 Híradó, 20.00 Kulturális magazin, 20.15 Az Aldo Moro-ügy (olasz), 22.10 Hírek, sport, 22.45 S. T. S., 23.30 Zenei újdonságok

A Szlovák Rádió magyar adása

8.00 Szombat délelőtt, 10.00 Hírek, 10.05 Útkereső, 10.15 Világosság, 10.45 Tallózó, 10.55 Az iskolások műsora, 11.25 Helyesen szlovákul, 11.30 Nagymesterek miniatűrjei, 11.55 Anyanyelvünk, 12.00 Hírek, 12.10 Pop-mix, 13.00 Új-Hullám-Hossz, 14.00 Operett és musical zene, 14.40 Figyelő, 15.20 Népszerű felvételek, 16.00 Köszöntő, 17.00 Napi krónika, 17.30 Népszerű dallamok műsorzárásig

VASÁRNAP

Budapest 1

6.40 Falutévé magazin, 7.25 Hagyd aludni a mamát és a papát!, 7.50 Így szól az Úr!, 8.00 Kávé habbal, 8.25 Vasárnapi turmix, 10.55 Elektromos – SZKIF Krasznodár férfi kézilabda BEK-mérkőzés, 12.15 Schweitzer József hetvenéves, 12.40 Könyvek, várak, emberek, 13.20 Álljunk meg egy szóra!, 13.30 Az inkák földjén, 14.05 Lovejoy (angol), 14.55 Telis-televideo, 15.00 Ida Haendel, 16.00 Kerék bár, 16.40 Örömhír, 17.00 Walt Disney bemutatja, 18.45 Európai utas, 19.30 A HÉT, 20.15 Híradó, 20.30 Telesport, 20.40 Medea (olasz-francia-NSZK), 22.25 Hét este Illyés Gyulával, 22.35 Vízöntő, 23.20 Képújság

Budapest 2

7.00 Napra-forgó, 9.00 Zsebtévé, 9.30 Vannak vidékek legbelül, 10.05 Észbontó, 10.25 Alpok-Adria Magazin, 10.45 Mi történt a jövő héten?, 10.55 Bükki Sportmászó Verseny, 11.49 Ameddig a harang szól, 12.00 Megtört embert szolgálni, 12.30 Humánum, 13.00 Műsorelőzetes, 13.10 Cigányzene a Márvány Menyasszony étteremből, 13.25 Gazdaképző, 13.55 Kiskáté gazdálkodóknak, 14.05 Filmmúzeum, 14.55 Jelfák, 15.05 K + P, 15.30 Vasas – Patras vízilabda KEK csoportmérkőzés, 16.35 Sorsok, 17.15 Kolumbusz és a felfedezések kora, 18.25 Delta, 18.50 Vízipók, csodapók, 19.05 Família Kft., 19.40 Schulz és Schulz, avagy minden kezdet nehéz (német), 21.30 Telesport, 22.50 Magyarok (magyar)

Pozsony 1

8.45 Kuko és a gyerekek, 10.05 Objektív, 10.35 A Športka számainak húzása, 11.05 Kis Pitaval a nagyvárosból, 12.50 A héten történt, 14.30 Teniszverseny, 18.00 Walt Disney bemutatja, 19.10 Mese, 19.30 Tévénapló, 20.06 Videostop, 20.45 Észak és dél, 21.40 Metrofilm, 22.50 Olimpiai krónika

Pozsony 2

8.15 Nyelvleckék, 9.55 Nils Holgersson, 13.45 Magyar nyelvű magazin, 15.15 Filmmúzeum, 16.55 Fiatalok a zenében, 18.00 Mese, 19.00 Híradó, 19.20 Štúrék, 20.25 Harc a demokráciáért, 21.30 Időszerű események, 21.35 A korcs (német), 23.20 Hírek

Bécs 1

9.30 Katolikus istentisztelet, 10.15 A hegyek országa, 13.10 Sziget a világ végén, 13.40 Leopárd kisasszony, 15.20 Aratási hálaadás, 15.30 Kvíz, 16.00 Iris Klewe, 17.00 Minihírek, 17.10 X-Large, 18.30 Kastély a Wörthi-tónál, 19.30 Híradó, 19.48 Sport, 20.15 Kaisermühlen blues, 21.40 Lotte Ingrisch-portré, 23.45 A világ John Coltrane szemével

Bécs 2

10.30 Akit buldózernek hívtak (olasz), 12.30 Oldalpillantások, 13.00 Haza, idegen otthon, 13.30 Képek Ausztriából, 14.15 Városnézés, 15.00 Sport, 16.30 Thor Heyerdahl kalandjai, 17.15 Idősek klubja, 18.00 Harry és Hendersonék, 18.30 Ausztria-kép, 19.00 Tartományi élet, 19.30 Híradó, 20.15 Kojak (amer.), 22.00 Felix angyala, 22.50 Bajok Harryvel

A Szlovák Rádió magyar adása

8.00 Hírek, 8.10 Barokk zene, 8.30 Világosság, 9.00 Kölyökvilág, 9.30 Mese, 9.45 Játszik és énekel a U2 együttes, 10.00 Hírek, 10.05 Rock and roll felvételek, 10.35 Arcélek, 11.00 Irodalmi mozaik, 12.00 Hírek, 12.10 Fiatalok stúdiója, 14.00 Fáklya, 14.40 Operaslágerek, 15.00 Szívesen hallgattuk, 16.00 Hírek, 16.05 Köszöntő

HÉTFŐ

Budapest 1

5.40 Falutévé, 6.00 A Reggel, 8.05 A Financial Times heti üzleti híradója, 8.30 Közjáték, 10.45 Jelfák, 12.00 Hírek, 17.00 Délutáni egyenleg, 17.10 Megveszem ezt a nőt, 17.40 Mini klip-mix, 17.50 Pénzvilág, 18.00 Kalendárium, 1992, 18.45 Veletek vagyok mindennap, 18.55 Napközi, 19.15 Bűvös hatos, 19.35 Engedjétek hozzám!, 19.40 Esti mese, 20.00 Híradó, 20.30 Telesport, 20.40 Ars musica, 21.05 Gábor Pál 60 éves lenne, 22.45 A megfejtés nyomában: a Kennedy-gyilkosság, 0.15 Híradó

Budapest 2

15.00 Parlamenti Napló, 17.05 Hírek, 17.10 Felsőfokon, 17.25 Ötöd-ölő, 17.45 Regionális híradó, 18.00 Híradó, 18.20 A könyvek könyve, 18.45 Hatoslottósorsolás, 19.00 Schulz és Schulz, avagy minden kezdet nehéz! (német), 20.35 Telesport, 21.00 Stúdió '92, 22.00 Esti egyenleg, 22.25 Temetetlen holtak, 23.10 Nemzedékek koncertje

Pozsony 1

8.30 A nap percei, 8.35 Műsorismétlések, 15.35 A tv archívumából, 17.00 A nap percei, 18.40 Vagyonjegyes privatizáció, 19.10 Mese, 19.30 TV-napló, 20.05 A jótevő (3.), 21.20 Sírig tartó szerelem (dokumentumfilm), 22.15 Események, kommentárok

Pozsony 2

8.45 Műsorismétlések, 16.20 Rajzfilm, 16.50 Az éveket nem állítod meg, 17.30 Fúvószene, 18.00 Mese, 19.00 Híradó, 19.20 Lytton naplója (angol sorozat), 20.35 Publicisztika, 21.30 Időszerű események, 22.25 Dokumentumfilm

Bécs 1

9.00 Hírek, 9.30 Éjszakai stúdió, 10.30 Nagy szabadság, 12.15 Schilling, 13.00 Hírek, 13.10 Konfliktusok, 13.35 Sinha Moca, 14.00 Kobra, ön folytassa!, 14.50 Természetfilm, 15.05 Nils Holgersson, 15.30 Antanténusz, 15.50 Ante, 16.15 Villámhárító, 16.30 Ding-dong, 17.00 Minihírek, 17.10 Wurlitzer, 18.00 Hírek, 18.05 Rólunk van szó, 18.30 Kastély a Wörthi-tónál, 19.30 Híradó, 20.00 Sport, 21.08 Teleszkóp, 22.00 Miami Vice, 22.45 Orpheus alászáll, 0.40 Ajtók a múltba

Bécs 2

16.55 Művészlexikon, 17.00 Európa pályaudvarai, 17.30 Hársfa utca, 18.00 Harry és Hendersonék, 18.30 Szívem csücske, 19.00 Tartományi élet, 19.30 Híradó, 20.00 Kulturális magazin, 20.15 A szerelem győzelme, 22.00 Híradó, 22.30 Sport, 22.45 Változások, 23.30 Beszélgetés

A Szlovák Rádió magyar adása

14.00 Hírek, eseménynaptár, 14.30 UFO-híradó, 15.00 Hírek, 15.30 Könyvajánlat, 16.00 Hírek, közlekedési információk, 16.30 Sportmagazin, 17.00 Napi krónika, gyorsvacsora, 17.30 Lapszemle

NOVEMBER 7-TŐL 13-IG

KEDD

Budapest 1

5.40 Falutévé, 6.00 A Reggel, 9.00 Nyeregben vagyunk (NSZK), 10.00 Friderikusz–show, 11.20 Jelfák, 12.05 Képújság, 17.00 Délutáni egyenleg, 17.10 Megveszem ezt a nőt, 17.40 Mini klip–mix, 17.50 Pénzvilág, 18.00 Szószóló, 18.20 Átmenet, 18.45 Az utódok reménysége, 19.00 Napközi, 19.35 Esti mese, 20.00 Híradó, 20.30 Telesport, 20.40 A Strauss dinasztia (osztrák), 21.35 Közjáték, 21.45 Aktuális, 22.10 Calcio Plusz, 23.50 Híradó

Budapest 2

10.00 Parlamenti Napló, 16.05 Hírek, 16.10 Korforduló, 16.30 Prizma, 17.25 Ötöd–ölő, 17.45 Regionális híradó, 18.00 Híradó, 18.20 Pif és Herkules, 18.40 Telesport, 19.05 Álomhajó, 20.40 Lyukasóra, 21.25 Van 5 perce?, 21.30 Telexpo '96, 22.00 Esti egyenleg, 22.45 Felkínálom, 23.15 Blues Package a „Pori Jazz 1991" fesztiválon

Pozsony 1

8.00 Műsorismétlések, 15.45 A nap percei, 17.30 Janaray Hard show, 18.40 Főzök, főzöl, főzünk, 19.10 Mese, 19.30 TV–napló, 20.05 Csupán családi ügy, 22.05 Zenéről zenével, 22.40 Események, kommentárok

Pozsony 2

8.30 Műsorismétlések, 16.15 DM–tekercsek, 16.50 Kontaktus stúdió, 18.00 Mese, 18.10 A Smog család (tv–filmsorozat 1.), 19.00 Híradó, 19.20 Napfogyatkozás (2.), 20.10 Természetfilm, 21.00 G. Bizet: L' Arlésienne (hangverseny), 21.30 Időszerű események, 22.05 Senki sem fog nevetni (cseh film), 23.40 Hírek

Bécs 1

9.00 Hírek, 9.30 Idősek klubja, 10.15 Panoptikum, 10.30 Vadászvér, 12.05 Sport, 13.00 Hírek, 13.35 Sinha Moca, 14.00 Kobra, ön folytassa!, 14.50 A holnap mesterei, 15.05 Heathcliff és Riffraff, 15.30 Sport ábécé, 16.30 Játék, 17.00 Minihírek, 17.10 Wurlitzer, 18.05 Rólunk van szó, 18.30 Kastély a Wörthi–tónál, 19.30 Híradó, 20.00 Sport, 20.15 Univerzum, 21.15 Billy halála, 22.40 A sebhely, 0.20 Mannix

Bécs 2

16.40 Magyar nyelvlecke, 17.00 Hétköznapok, 17.30 Tájékozódás, 18.00 Harry és Hendersonék, 18.30 Gaudimax, 19.00 Tartományi élet, 19.30 Híradó, 20.00 Kulturális magazin, 20.15 Népdalok, 21.07 Külföldi tudósítások, 22.00 Híradó

A Szlovák Rádió magyar adásának műsora

14.00 Hírek, 14.30 Stúdióbeszélgetés, 15.00 Hírek, 15.30 Könyvismertetés, 16.00 Hírek, közlekedés, 16.30 Tanácsadás, játék, 17.00 Napi krónika, gyorsvacsora, 17.30 Összefoglaló a nap eseményeiből, lapszemle

SZERDA

Budapest 1

5.40 Falutévé, 6.00 A Reggel, 9.00 Nyeregben vagyunk (NSZK), 10.00 Miami Vice (amer.), 11.00 Játék, 12.00 Hírek, 17.00 Délutáni egyenleg, 17.10 IS, 17.30 Hol–mi?, 17.45 Képújság, 17.55 Görögország – Magyarország labdarúgó VB– selejtező mérkőzés, 20.00 Híradó, 20.30 Telesport, 20.40 Nem történt semmi?, 22.20 Krónika, 23.35 Etűdök egy intézetről — Aszód

Budapest 2

15.55 Műsorismertetés, 16.00 Hírek, 16.05 A chateauvalloni polgárok (francia), 17.10 Ötöd–ölő, 17.25 Teleszák, 17.45 Regionális híradó, 18.00 Híradó, 18.20 Katts és kutyája, 18.44 Zöldpont, 19.05 Metszet, 20.11 Matt 13 lépésben (német), 20.42 A genovai új operaház, 21.10 Új Reflektor Magazin, 22.00 Esti egyenleg, 22.25 Napzárta előtt, 22.50 Szálloda idegeneknek (csehszlovák)

Pozsony 1

8.00 Műsorismétlések, 15.00 A nap percei, 15.40 Riporterek stúdiója, 16.30 Cseh–Szlovákia — Törökország kosárlabda EB–selejtező mérkőzés, 18.05 A rendőrség nyomoz, 19.10 Mese, 19.30 TV–napló, 20.05 A generális (olasz 1.), 21.10 Politika mindenkinek, 21.50 Filmszem, 22.25 Események, kommentárok, 23.00 Az 5 a 40–ből sorsolása, 23.05 Dokumentumfilm

Pozsony 2

8.30 Műsorismétlések, 16.30 Délutáni telefon, 18.00 Mese, 18.10 A Smog család (2.), 19.00 Híradó, 19.20 A 6–os számú pavilon (tv–játék), 20.50 Dokumentumfilm, 21.30 Időszerű kérdések, 22.05 Farkas az ajtó előtt (dán–francia film), 23.30 Hírek

Bécs 1

9.00 Hírek, 9.30 Komputershow, 10.00 Iskolatévé, 10.30 Harryval mindig baj van, 12.10 Külföldi tudósítások, 13.00 Hírek, 13.10 Rólunk van szó, 13.35 Sinha Moca, 14.00 Kobra, ön folytassa!, 15.05 Niklaas, 15.30 Bábjáték, 15.50 Dokumentumfilm, 16.20 Egyszer volt, 16.30 Heuréka!, 17.00 Minihírek, 17.10 Wurlitzer, 18.00 Hírek, 18.30 Kastély a Wörthi–tónál, 19.30 Híradó, 20.00 Sport, 20.15 A szerelem győzelme, 22.00 Zorc, 22.45 Senki földje, 0.25 Illúziók városa

Bécs 2

16.55 Művészlexikon, 17.00 A holnap meglepetései, 17.30 Országok és emberek, 18.00 Harry és Hendersonék, 18.30 Tessék mosolyogni!, 19.00 Tartományi élet, 19.30 Híradó, 20.00 Kulturális magazin, 20.15 Érvek, 21.30 Fehéren–feketén, 22.00 Híradó

A Szlovák Rádió magyar adásának műsora

14.00 Hírek, 14.30 Iskolások műsora, 15.00 Hírek, 15.30 Bűnözési rovat, 16.00 Hírek, 16.30 Tanácsadás, 17.00 Napi krónika, gyorsvacsora, 17.30 Lapszemle

CSÜTÖRTÖK

Budapest 1

5.40 Falutévé, 6.00 A Reggel, 8.05 A Financial Times kelet–európai gazdasági híradója, 10.00 Hannay (angol), 11.15 Évgyűrűk, 12.00 Hírek, 17.00 Délutáni egyenleg, 17.10 Megveszem ezt a nőt, 17.35 Képújság, 17.40 Mini klip–mix, 17.50 Pénzvilág, 18.00 Menedzser Magazin, 18.45 Napközi, 19.05 Metropolis játékok, 18.35 Esti mese, 20.00 Híradó, 20.30 Telesport, 20.40 Szomszédok, 21.10 Közjáték, 21.15 Friderikusz–show, 22.40 Aktuális, 23.05 Mozimámor, 23.45 Híradó

Budapest 2

15.55 Műsorismertetés, 16.00 Hírek, 16.05 A chateauvalloni polgárok (francia), 17.00 Magyarországi néptáncok, 17.15 Ötöd–ölő, 17.30 Tipplista, 17.45 Regionális híradó, 18.00 Híradó, 18.18 A csodálatos halszálka, 18.37 Telesport, 19.00 Sajtócézár (ausztrál), 20.00 Körzeti tévéstúdiók műsora, 21.00 Össztűz, 22.00 Esti egyenleg, 22.20 Időjárás, 22.25 A Gondolkodó arcképcsarnoka, 23.00 Századunk nagy napjai: 1918. november 11.

Pozsony 1

8.00 Műsorismétlések, 15.50 A nap percei, 16.25 Felhúzott vitorlákkal (10.), 17.20 A nap percei, 17.30 Autósok–motorosok, 18.40 Tévéműsor–tippek, 19.10 Mese, 19.30 TV–napló, 20.05 Üdvözöllek, emberke (dokumentumfilm), 21.10 Filmmúzeum, 22.30 Események, kommentárok, 23.05 Via Lucis (film Comeniusról, 1. rész)

Pozsony 2

8.30 Műsorismétlések, 16.15 Kisfilmek gyerekeknek, 16.50 Kontaktus stúdió, 18.00 Mese, 18.10 Volt egyszer egy élet (1.), 19.00 Híradó, 19.20 Derrick, 20.20 Találkozás az orvossal, 21.15 Dokumentumfilm, 21.30 Időszerű események, 22.20 Téma. Beszélgetés

Bécs 1

9.00 Hírek, 9.30 Országok és emberek, 10.00 Iskolatévé, 10.30 Érvek, 11.45 Fehéren–feketén, 12.15 Teleszkóp, 13.00 Hírek, 13.35 Sinha Moca, 14.00 Kobra, ön folytassa!, 14.50 Varázsdoboz, 15.05 A dzsungel könyve, 15.30 Antanténusz, 15.50 Riport, 16.15 Kulturális klub, 16.30 Pályaválasztás, 17.00 Minihírek, 17.10 Wurlitzer, 18.00 Hírek, 18.30 Kastély a Wörthi–tónál, 19.30 Híradó, 20.00 Sport, 20.15 Zengő Ausztria, 21.30 Tásztorony, 23.05 Szellemtánc

Bécs 2

17.15 Dinoszauruszok, 18.00 Harry és Hendersonék, 18.30 Ki kicsoda?, 19.00 Tartományi élet, 19.30 Híradó, 20.00 Kulturális magazin, 20.15 Belföldi tudósítások, 21.00 Filmújdonságok, 21.30 Vigyázat, kultúra!, 22.00 Híradó, 22.30 Emlékek, 23.30 Szatíra

A Szlovák Rádió magyar adásának műsora

14.00 Hírek, 14.30 Pop–mix, 15. 00 Hírek, 15.30 Stúdióbeszélgetés, 16.00 Hírek, 16.30 Társalgó, 17.00 Napi krónika, gyorsvacsora, 17.30 Összefoglaló a nap eseményeiről

PÉNTEK

Budapest 1

5.40 Falutévé, 6.00 A Reggel, 9.00 Szomszédok, 9.50 Lottósorsolás, 10.00 Dallas, 10.50 Játék, 11.05 Sorstársak, 11.20 Segítség, 12.00 Hírek, 17.00 Délutáni egyenleg, 17.10 Az üzlet iskolája, 17.45 Képújság, 18.00 Ablak, 18.55 Maradjatok meg szeretetemben, 19.00 Traffic jam, 19.25 Parnasszus, 19.40 Esti mese, 20.00 Híradó, 20.30 Telesport, 20.40 Dallas, 21.35 Közjáték, 21.40 Panoráma, 22.45 Ezredvégi beszélgetések, 23.30 Opus Nigrum (belga–francia)

Budapest 2

15.35 Hírek, 15.40 A chateauvalloni polgárok (francia), 16.40 Ötöd–ölő, 16.55 Együtt a Földért!, 17.20 Calyp–show, 17.45 Regionális híradó, 18.00 Híradó, 18.00 Híradó, 18.18 Az én pici pónim, 18.30 Este a lugasban, 19.00 A Tisza, 19.40 Az Éden másik arca (angol), 20.35 Hogy volt?, 21.25 Megáll az ész!, 22.00 Esti egyenleg, 22.20 Időjárás, 22.25 Hoosiers for Horváth, 23.10 A javíthatatlan (francia)

Pozsony 1

8.00 Műsorismétlések, 15.55 Szükségünk van hadseregre?, 16.35 Dokumentumfilm, 17.10 A nap percei, 18.05 A rendőrség nyomoz, 19.10 Mese, 19.30 TV–napló, 20.06 Szerelmesnek lenni (USA film), 21.50 Tahiti és szigetei, 22.20 Események, kommentárok, 22.55 Sztálin (II.)

Pozsony 2

8.30 Műsorismétlések, 9.30 Nyelvlecke, 16.15 Hupikék törpikék, 16.50 Dokumentumfilm, 17.20 A Matica slovenská archívumaiból, 18.00 Mese, 19.00 Híradó, 19.20 A bűnözők keze, 19.50 Dokumentumfilm, 20.40 Niké (televíziós játék), 21.30 Időszerű események, 22.05 Nyert a szerelem (olasz sorozat 1. rész)

Bécs 1

9.00 Hírek, 9.30 Ausztria–kép, 10.00 Iskolatévé, 10.30 Mit tud a mama a szerelemről? 12.15 Belföldi tudósítások, 13.00 Hírek, 13.35 Sinha Moca, 14.00 Kobra, ön folytassa, 14.50 A holnap mesterei, 15.05 Volt egyszer, 15.30 Antanténusz, 15.50 Körzeti műsor, 16.30 VIF Zack, 17.00 Minihírek, 17.10 Wurlitzer, 18.00 Hírek, 18.30 Kastély a Wörthi–tónál, 19.30 Híradó, 20.00 Sport, 20.15 Derrick, 21.35 Magas pasas, 23.30 Halálos arany

Bécs 2

15.30 A nagy Ziegfeld, 17.30 Természetfilm, 18.00 Harry és Hendersonék, 18.30 Nyereményjáték, 19.00 Tartományi élet, 19.30 Híradó, 20.00 Kulturális magazin, 20.15 Knoff–Hoff–show, 21.15 Schilling, 22.00 Híradó, 22.30 John Heartfield, 23.30 Láncfűrészes mészárlás, 24.00 Monty Python repülő cirkusza

A Szlovák Rádió magyar adásának műsora

14.00 Hírek, 14.30 Riport, 15.00 Hírek, 15.30 Rádióbörze, 16.00 Hírek, 16.30 Kulturális ajánlat, 17.00 Napi krónika, 17.30 Gyorsvacsora, tájékoztató a másnap megjelenő sajtóból

GRATULÁLUNK

Névnapjukon szeretettel köszöntjük
november 7–én *Rezső*
november 8–án *Zsombor*
november 9–én *Tivadar*
november 10–én *Réka*
november 11–én *Márton*
november 12–én *Jónás*
november 13–án *Szilvia*
nevű kedves olvasóinkat, valamint mindazokat, akik ezen a héten ünneplik születésnapjukat.

HÁZASSÁGOT KÖTÖTTEK

a komáromi városházán: Csirik Pál és Csicsó Gyöngyi, Obola István és Semánik Adrianna
Érsekújvárott: Cvejkus Igor és Čengel Hanka, Mészáros Róbert és Šmigura Dana, Gajdoš Roman és Lupták Márta, Ružica Tibor és Michalin Martina, Bálint István és Jóba Éva, Jahodník Róbert és Pataki Hana
Gútán: Kis Péter és Kürti Andrea, Tóth Zoltán és Imrich Katalin

HALÁLOZÁS

Az elmúlt napokban örökre távoztak sorainkból: a komáromi Horváth Béla (63 éves), a komáromi Uhrin Judit (84 éves), a komáromi Csizmadia István (65 éves), a komáromi Mihalik László (65 éves), a komáromi Nyikó András (60 éves), a komáromi Kučera Kálmán (44 éves), a komáromi Koštialik Karolina (63 éves), az izsai Čižmár Mihály (48 éves), a bátorkeszi Szász Gyula (63 éves), a komáromi Lőrinc János (51 éves) és az ifjúságfalvai Kele Emília (85 éves). **Emléküket megőrizzük!**

Érvényesülni szeretne?
Közreműködésemmel élre törhet az üzleti életben!
Hirdessen a segítségemmel!
Keressen munkaidő után a 30 20–as komáromi telefonszámon.

SPORT

LABDARÚGÁS

Vendégcsapatok sikere a 11. fordulóban

MADAR TOVÁBBRA IS AZ ÉLEN

A komáromi járási II. osztályú labdarúgó bajnokság tizenegyedik fordulójában öt együttes szerepelt sikeresen idegenben. A legnagyobb meglepetést a szilasi labdarúgók szolgáltatták. A tavaly még a kerületi I. B osztályban szereplő szentpéteriek ellen győztek. A nagykeszi együttes Búcsról vitt haza két bajnoki pontot. Bátorkeszi Gútán győzött, a listavezető madari csapat a Duna–parton jeleskedett. A Nemesócsa — Csallóközaranyos rangadón döntetlen eredmény született. Ekel Bajcs ellen, a marcelházi tartalékcsapat pedig Keszegfalva ellen győzött.

Eredmények: Szentpéter — Szilas 1:5, vezette Varga, Búcs — Nagykeszi 1:2, vezette Szabó, Gúta B — Bátorkeszi 2:3, vezette Bálint, Dunamocs — Madar 0:4, vezette Dočkala, Nemesócsa — Csallóközaranyos 1:1, vezette Valach, Ekel — Bajcs 2:1, vezette Halász, Marcelháza B — Keszegfalva 4:0, vezette Szokola.

JÁRÁSI III. OSZTÁLYÚ BAJNOKSÁG

A 11. forduló eredményei: Tany — Megyercs 0:0, vezette Berek, Naszvad B — Dunaradvány 8:1, vezette Szőcs, Füss — Martos 0:1, vezette Horváth P., Virt — Anyala 4:1, vezette Nagy, Bogya+Gellér — Vágfüzes+Kava 3:4, vezette Rožňanský.

JÁRÁSI IFJÚSÁGI BAJNOKSÁG

A 11. forduló eredményei: Izsa — Madar 1:0, Nemesócsa — Csallóközaranyos 2:1, Karva — Lakszakállas 2:4, Újgyalla — Keszegfalva 1:1.

ASZTALITENISZ

A komáromi járási csapatbajnokság első fordulójának eredményei: Komáromi Pokrok A — Izsai Efsz 10:8, Csicsói Efsz — Komáromi Középfokú Ipariskola B 6:12, Nemesócsai Efsz — Naszvadi Efsz 8:10. A Bátorkeszi Meopta — Komáromi Pokrok B mérkőzés eredményét nem jelentették.

-bd-

Dúbravka — FC Érsekújvár
0:3 (0:3)

November 1–jén játszották a II. szlovák nemzeti liga 13. fordulóját, amelyen az érsekújváriak újra bizonyítani tudták technikai és erőnléti fölényüket. Annak ellenére, hogy a trencséni Hromník játékvezető nem állt helyzete magaslatán, a vendégek már az első pillanattól elsöprő fölényről adtak tanubizonyságot. Bár a csapatból sérülés miatt hiányzott Halasi, Csoknay, Kriss és Péter, a csatársorban Brezík szépen helytállt. A 15. percben távoli lövéssel szerezte meg a vezetést. Pár perccel később a vendégek átszáguldottak a dúbravkaiak védelmén, s a góltól Maňkoš csak úgy tudta megvédeni a kaput, hogy a gólvonalon kézzel érintette meg a labdát. Az „önzetlen"védőt ezért a tettéért kiállították. A jogos büntetőt Juhász biztos lövéssel értékesítette. Az első félidő vége előtt Brezík újra szerephez jutott és gyönyörű fejessel szerezte meg a mérkőzés végeredményét is jelentő 3. gólt. A másik félidőben az érsekújváriak már csak „félgőzzel" játszottak, a hazaiak pedig feladták a további küzdelmet. A mérkőzés színvonalára egyébként jellemző, hogy a hazaiak közül Boledovič, Čičkan, Schwechofer, Šupala, Vrábel és Lučenič sárga lapot, Maňkoš és Čičkan pedig piros lapot kapott. Az érsekújváriak közül Tomáš kapott piros lapot.

Párkány — Slovan B 0:0

A nagynevű csapattól nem hátódott meg a Duna–parti város csapata, s a csatársor jobb támadókedve mellett, akár győzelmet is arathatott volna.

Ógyalla — Púchov 0:0

Lassan magára talál az ógyallai gárda, s reménykedhetünk, hogy a II. szlovák nemzeti ligában tartani tudja majd a helyét.

—HoLa—

GAZDA-NAPTÁR

Novemberben ajánlatos mielőbb befejezni a kései zöldség betakarítását. Továbbra is kint maradhat a petrezselyem, pasztinák, feketegyökér, bimbóskel meg a hosszú tenyészidejű fejes káposzta. A gyökérzöldség sorközelt szórjuk meg szalmás trágyával, hogy télen is folyamatosan szedhessünk belőle. Szedjük ki a téli retket, a spárga száraz lombját tépjük le, a fóliával borított spenótot enyhébb napokon szellőztessük, hideg, de napos időben árnyékoljuk. Készítsük el a jövő évi vetési és ültetési tervet, s a növények igényeinek megfelelően végzett trágyázás után ássuk fel a kertet. Most vethetünk korai zöldborsót, petrezselymet, sárgarépát, telepíthetünk tormát, ültethetünk fokhagymát és korai zöldhagymának nagyobb dughagymát. Gyűjtsük össze a hullott gyümölcsöt, szedjük le a gyümölcsmúmiákat, vágjuk le a hernyófészkeket, a száraz, beteg, vagy sérült ágakat, tisztogassuk meg az idősebb fák törzsét. A megvénült, vagy beteg fákat most kell kivágni, a fiatal csemeték meg a bogyósokat a fagyok beálltáig kell elültetni.

DUNATÁJ

— magyar nyelvű regionális hetilap. Kiadja a DANUBIUS—press kiadóvállalat. Főszerkesztő Morovič Lajos. Főszerkesztő—helyettes Németh István. Rovatvezető: Kulacs Zsuzsa. Gazdasági ügyintéző: Csernava Mária. Szerkesztőségünk címe: Dunatáj szerkesztősége, Széna tér 3., 945 01 Komárno (tel.: 0819/60241) Hirdetőirodáink címe: Inzertná kancelária, Megyeház utca 5. 945 01 Komárom, valamint Linda baby centrum, Győri utca 31., 946 03 Kolárovo. Adminisztráció: 946 03 Kolárovo, Hosszú utca 47. Telefon és üzenetrögzítő 0819/60241. Előfizetési díj egész évre 104 korona, félévre 52 korona. Előfizetéseket elfogad minden lapkézbesítő és postahivatal. Kéziratokat nem őrzünk meg és nem küldünk vissza. Szedés és tördelés DANUBIUS–press. Nyomja a Komáromi Nyomdaüzemek kft. Terjeszti a Postai Hírlapszolgálat, az UNITOP, és a Ricsi–press. Regisztrációs szám: MK 190/90.
Nemzetközi indexszám: 492 11.

dunatáj

III. évf.
45. szám
1992.
November 13.
2 korona

MAGYAR NYELVŰ REGIONÁLIS HETILAP

KÖVETKEZŐ SZÁMUNK TARTALMÁBÓL:

• A szlovák parlamentből jelentjük • Ufo kísérte a mentőautót • Ülésezett a komáromi önkormányzat • Besse a világutazó • Gyermekszépségverseny •

Ülésezett a komáromi önkormányzat

Transzformálták a három városi vállalatot

A múlt héten csütörtökön tartotta 20. ülését a komáromi városi képviselő–testület. Az ülésen többek között foglalkoztak az önkormányzat irányítása alatt álló három városi vállalat transzformációjával.

A városi építővállalatot egy kft veszi bérbe. A városi lakáskezelőségi vállalat száz százalékos városi részesedéssel részvénytársasággá alakul. A tervek szerint szintén részvénytársaságként fog tovább működni a volt Priemko maradványából alakult városi termelési és kereskedelmi vállalat, melyben a városnak 95 százalékos részesedési aránya lesz.

A képviselőtestület három módosítást hagyott jóvá a városi területfejlesztési tervben. A megüresedett városi főellenőri tisztség betöltésére is sor került. Tizenhárom jelentkező közül titkos szavazással Balogh Ilonát választották főellenőrnek. A városi egyetem költségvetésére előterjesztett javaslat megvitatását a következő, november 12–i ülésig elnapolták. A képviselők módosították a 7/92–es és 8/92–es számú, a városi vagyon eladásáról és bérbeadásáról szóló általános érvényű rendeletet. Eszerint a kiírási időt 30–ról 15 napra csökkentették, s kimondták, hogy a bérbevételnél, illetve vásárlásnál bizonyos előjogokat élveznek a komáromi polgárok az idegenekkel szemben. Vásárlás esetén például a vételárnak csak a 95 százalékát kötelesek megtéríteni. Egy képviselői interpelláció alapján a gadóci lakosok kérték visszaállítani a Hadovce — Gadóc feliratú helységnévtáblákat.

N. I.

Adós, fizess!

Decembertől új rovattal jelentkezik lapunk, amelyben közöljük azoknak a vállalatoknak és vállalkozóknak a nevét, amelyek hosszabb ideje nem rendezik tartozásaikat ügyfeleikkel szemben. Tesszük ezt azért, hogy meggátoljuk becsületes vállalkozók anyagi csődjét olyanok miatt, akik notórius tartozók, s egyben figyelmeztessük a potenciális ügyfeleket egyes intézmények, vállalatok, vállalkozók fizetésképtelenségére. Kérjük azokat a vállalkozókat, akik bizonyítani tudják, hogy a 3. felszólítás ellenére is adós maradt nekik valaki, keressék fel szerkesztőségünket, ahol részletesebb felvilágosítással szolgálunk.

Anyukák, apukák, nagyszülők, figyelem!

A Dunatáj szerkesztősége meghirdette karácsonyi gyermekszépségversenyét. Kérjük a szülőket, nagyszülőket,hogy legkésőbb november 15–ig küldjék el szerkesztőségünkbe gyermekeik, unokáik fényképét. A fényképeket a beérkezési sorrendtől függően folyamatosan közöljük lapunkban és az olvasók szavazata dönti majd el, hogy ki nyeri a szépségversenyt. A verseny két kategóriában zajlik. Az elsőbe csecsemőket – 2 éves korig, a másodikba a 2–5 éves gyermekeket lehet benevezni. Kérjük, hogy lehetőleg az arcot jól ábrázoló állóképet küldjenek be. A kép hátoldalára írják fel a gyermek nevét, életkorát, lakóhelyét. A verseny győztese az lesz, akinek lapunkból kivágott fotója a legnagyobb példányszámban érkezik be hozzánk, vagyis aki a legtöbb szavazatot kapja az olvasók és a rokonok köréből. Egy borítékban több ajánlat is beküldhető (akár ugyanarról a gyermekről is). A két kategória győztese értékes ajándékot kap (1000, 750 és 500 korona értékben). Várjuk a GYERMEKSZÉPSÉGVERSENY további jelentkezőit.

Címünk: Dunatáj szerkesztősége, Gyermekszépségverseny, Széna tér 3, 945 01 Komárom.

Az emberarcú szocializmus megálmodója távozott

November 7–én elhúnyt Alexander Dubček, a Szlovákiai Szociáldemokrata Párt elnöke. Olyan ember távozott közülünk, aki helytállásával egész Európa tiszteletét és elismerését kiérdemelte. Emberiességét, elvhűségét, bátorságát, igazságszeretetét még a nehéz pillanatokban is megőrizte. Tetteiben mindig az ember, a polgártárs javát kereste. Büszkén vallotta magát a szlovák nemzet tagjának, amelynek jövőjét egyenrangú, szuverén partnerként a cseh és a szlovák nép közös államában képzelte el. Nem csupán a szlovákok vallották magukénak, hanem a volt szocialista államok szabadságáért küzdő valamennyi nemzet szimbolikus harcának egyéniségévé vált. S közben megmaradt szolid, szerény, barátságos, egyszerű embernek.

Nemeslelkűségéről tanúskodik az is, hogy az 1969–1989 közötti igazságtalan bántalmazásért, üldöztetésért sem szavakban, sem pedig tettekben, sem nyilvánosan, sem pedig titokban nem akart bosszút állni.

Halála nemcsak Európa-, hanem világszerte megrendítette az embereket.

A szlovákiai és a cseh–szlovákiai szociáldemokrácia személyében egy értékes, a legnehezebb időszakban oly fontos realista politikust veszített el, aki továbbra is értékes segítséget nyújtott volna hazánk népének ezekben a sorsdöntő, nehéz napokban.

Tisztelettel adózunk emlékének!

Ján Schlett mérnök
az SZSZDP Komáromi Városi Szervezetének
elnöke

Juhász Gyula

ANNA ÖRÖK

Az évek jöttek, mentek, elmaradtál
emlékeimből lassan, elfakult
arcképed a szivemben, elmosódott
a vállaidnak íve, elsuhant
a hangod és én nem mentem utánad
az élet egyre mélyebb erdejében.
Ma már nyugodtan ejtem a neved ki,
ma már nem reszketek tekintetedre,
ma már tudom, hogy egy voltál a sokból,
hogy ifjúság bolondság, ó de mégis
ne hidd szivem, hogy ez hiába volt
és hogy egészen elmúlt, ó ne hidd!
Mert benne élsz te minden félrecsúszott
nyakkendőmben és elvétett szavamban
és minden eltévesztett köszönésben
és minden összetépett levelemben
és elhibázott életemben
élsz és uralkodol örökkön. Amen.

KÖZÚTI BALESETEK

• **Súlyos közlekedési baleset** történt Komáromban a Petőfi és a Megyercsi utca kereszteződésében, ahol a Dunaszerdahelyi Mezőgazdasági Építővállalat 34–éves sofőre Praga V–3S típusú tehergépkocsijával gyalogost gázolt. A tehergépkocsi vezetője a szemafor zöld jelzésénél jobbra akart letérni, s közben elgázolta az ugyancsak „szabad" jelzésre a zebrára lépő 88–éves gyalogost. Az idős hölgy sérüléseinek gyógykezelése — amennyiben nem lépnek fel komplikációk — mintegy 12 hetet vesz igénybe.

• **Gadóc és Keszegfalva** között egy 56–éves női vezető gyorshajtás miatt áttért gépkocsijával az úttest másik oldalára, s ott árokba futott, majd fának ütközött. A baleset során súlyos, mintegy 10–12 hétig gyógyuló sérüléseket szenvedett.

• **Balesetet okozott** Komáromban az Eötvös utca 55. számú ház előtt egy Fiat 125 P típusú személygépkocsi vezetője, aki hátulról belerohant egy ott parkoló Škoda 125 L személygépkocsiba. A figyelmetlen sofőr a balesetet követően nyugodtan továbbhajtott... A gépkocsikon 25 ezer koronás kár keletkezett.

RENDŐRSÉGI HÍREK

• **A rendőrség nyomozója** betöréses lopás miatt eljárást indított ismeretlen tettes ellen, aki Gútán feltörte az AS Reving Bratislava vállalatának raktárbódéját, s mintegy 100 ezer korona értékű szerszámot, felszerelést tulajdonított el.

• **A komáromi Panoráma** kertmozi parkolójában a késő esti órákban ismeretlen tettes feltört egy Fiat típusú személygépkocsit, amelyből személyi iratokat, bőrkabátot, órát és mintegy ezer korona készpénzt lopott el. Tettével kb. 3 ezer koronás kárt okozott a kocsi tulajdonosának.

• **Nem hozta meg** „szorgos" munkája gyümölcsét az elkövetőnek a múlt hét legszerencsésebb betörése. A komáromi Augusztus 29. utcai Jednota vegyesboltba falbontással akart bejutni egy ismeretlen tettes. Annak ellenére, hogy sikerült a falat kibontania, tovább már nem jutott, s így a kár csak 2400 korona.

• **Nem tett eleget** állampolgári kötelességének a 19–éves szentpéteri J. Cs. és a 25–éves naszvadi O.L. A járási katonai parancsnokság által küldött idézés kézhez vétele ellenére sem jelentek meg a sorozáson. Mindkettejük ellen büntetőeljárás indult.

Darázs Ernő alhadnagy

Az ógyallai Besse János és az önálló Mauritius

Mauritius szigete — az egykori Ile de France — Madagaszkártól 880 kilométerre keletre, az Indiai–óceánból emelkedik ki. Ez a vegyes lakosságú, hegyek borította, természeti kincsekben nem szűkölködő sziget szinte kizárólag roppant értékű filatéliai ritkaságot jelentő bélyegeiről volt ismeretes az egész világon, és csak nemrég, önálló állami létének hajnalán vonta magára az érdeklődést. A 750 ezer lakosú, 1865 négyzetkilométer területű szigetet 1507–ben fedezte fel Pero de Mascarenhas portugál tengerész; 1598–ban holland uralom alá került, 1712–ben francia birtokká lett. Ezernyolcszáztizben kemény harcok után az angolok foglalták el, és ők voltak a közelmúltig a gazdái. 1964 óta önkormányzata van, és miniszterelnöke, a dallamos nevű Sir Seewisagur Rangoolam már a teljes önállóság jegyében vezetheti a távoli kis szigetország ügyeit.

A Pesti Napló 1874–ben terjedelmes cikket szentelt Mauritiusnak. Sok mindent megtudunk a cikkből, de azt nem, hogy az Indiai–óceán e szigetének is megvolt a maga magyar vonatkozása.

Besse János Károly volt az, aki a francia uralom időszakában jelentős szerepet töltött be a sziget igazgatásában. Ezernyolcszáznyolcban mint kormányzósági titkár, első munkatársa volt Mauritius teljhatalmú urának, Decaen tábornoknak, ugyanakkor szerkesztője a sziget hivatalos lapjának, a „Gazette de Ile de France"–nak.

Mit tudunk erről az emberről?

Besse József birtokos és Szecsey Terézia fia 1765. augusztus 25–én, a Komárom megyei Ó–Gyallán látta meg a napvilágot. A nagyszombati, majd utóbb a pesti egyetemen végezte tanulmányait; 1788–ban az országbíró „felesküdt titoknoka". Huszonhárom éves korára már kialakul különös, nyughatatlan egyénisége, mely örök mozgékonyságában, fantasztikus tervek kieszelésében és végrehajtásában nyilvánul meg — s melyet bízvást nevezhetünk kalandosnak vagy kalandornak.

A magyar rendek egy része megelégelte a Habsburgokat, inkább egy protestáns német fejedelem fejére szeretné helyezni a királyi koronát. Besse titkos küldetést teljesít, de mire hazaérkezik Magyarországra, a terv a hatóságok tudomására jut — a hírvivőnek menekülnie kell. Beutazza Németországot, Hollandiát, Angliát és Franciaországot. A yorki herceg parancsnoksága alatt részt vesz a hollandiai hadjáratokban. 1797–ben a nápolyi királyság hadseregébe lép át kapitányi rangban. Kitűnik Gaeta védelmében, a persanói csatában életveszélyesen megsebesül. Alig gyógyul meg, máris Palermóba siet, ahonnan IV. Ferdinánd szicíliai király, Mária Terézia veje titkos megbizatással Bécsbe küldi. Útközben Korfun szemtanúja annak, miként veszi be Usakov orosz tengernagy a szigetet. Megnyeri az admirális rokonszenvét, aki zászlóshajóján vendégül látja. Magával viszi Usakov leveleit is Bécsbe, ahol küldetésének sikerrel eleget tesz, majd visszatér Palermóba.

Később Münchenben telepedik meg. Amikor a franciák legázolták Bajorországot, a hochenlindeni győztes, Charles Decaen bizalmába fogadja. 1802–ben, a lunéville–i békekötés után a kiváló hadvezért Napóleon kinevezi Mauritius szigetének kormányzójává, s Besse hűséges famulusként követi a távoli francia birtokra. Nyolc éven át, egészen 1810–ig töltötte be a kormányzósági titkár és a lapszerkesztő kettős szerepét, amikor az angolok hosszas ostrom után, melynek Besse minden vagyona is áldozatául esett — elfoglalták a szigetet, és a hányatott életű magyar csupán életét tudta átmenteni, újabb izgalmas viszontagságok számára.

Párizsban telepedik meg. Perzsa és török tanulmányokat folytat, ismeretséget köt a kor legkiválóbb orientalistáival — és közben a magyar kultúra, irodalom és művészet első magyarországi propagandistájává válik. Az egykori mauritiusi lapszerkesztő most egy párizsi irodalmi folyóirat — a „Mercure Etranger ou Annales de la Littérature Etrangére" — munkatársa lesz. Zene– és színházi kritikus, de elsősorban a magyar nyelv, történelem és irodalom ismertetésével foglalkozik.

Keresztúry Dezső mélyreható elemzése bizonyossá teszi, hogy a magyar literatúrával foglalkozó egyes cikkek megírásában névtelenül részt vett a Párizsban élő, emigráns Batsányi János is. Az a tény azonban, hogy a cikksorozat Batsányit minősíti a legnagyobb élő költőnek, valószínűtlenné teszi — ismerve Batsányi rendkívüli szerénységét —, hogy kettejük között szerzőtársi kapcsolat állt volna fenn.

(Befejezés a köv. számban)

Érsekújvár jeles polgárai

• **Halczl Kálmán** dr. (1866 – 1952). Szőgyéni plébános, író, számos történelmi tanulmány és könyv szerzője. Selmecbányán született 1866. október 14–én. Érsekújvár történetének kiváló kutatója. Az esztergomi érseki, káptalani, valamint a régi kamarai levéltárak addig feldolgozatlan anyagát adta közre „Érsekújvár múltjából" című művében. Érsekújvár történelmével foglalkozó további munkája „Pázmány Péter Érsekújvárban" címmmel jelent meg.

• **Holota János** dr. (1890 – 1958). Érsekújvárott született 1890. január 27–én. Városi tisztviselőként 1910–ben kezdte pályafutását. 1922–től 1938 novemberéig töltötte be a városbírói tisztet, amire az első köztársaság idején Szlovákiában nem volt példa. Sokat tett Érsekújvár sportéletének fejlesztéséért. Maga is kitűnő sportoló volt, több országos díj nyertese. Chilében halt meg 1958. október 13–án.

• **Conlegner Károly** (1812 – 1893). Érsekújvárott született 1812. október 18–án. A Felső Ipari Tanoda, később a József Nádor Műegyetem nagynevű tanára, majd az utóbbi rektora volt. Portréja ma is ott függ a többi rektor képével együtt a Műegyetem falán. A Pesti Magyar Kereskedelmi Bank megbízásából főbiztosa lett az 1848/49. évi Kossuth–bankjegyek gyártásának. A bankjegynyomdát Debrecenbe is követte, ahol 1849. februárjában az intézmény igazgatója lett. A világosi fegyverletétel után rejtőznie kellett és egy ideig diákok magánoktatójaként tartotta el magát. Lelkes gyűjtője volt az Érsekújvár történetére vonatkozó könyveknek, forrásmunkáknak. Különösen az angol, francia, német és más idegen nyelvű irodalom érdekelte. Mintegy négyezer kötetes értékes könyvtára 1948–ban megsemmisült. Szoros barátság fűzte Fábián Jánoshoz, akinek az Érsekújvárra vonatkozó történelmi adatok gyűjtésében munkatársa volt. Gyakran bejárt Érsekújvárra Néverről, s ilyenkor nem maradhatott el a Fábián Jánossal való konzultáció sem. Szülővárosában húnyt el 91–éves korában.

PhDr. Hofer Lajos

Szívszorító történetek

Ebben a mi „fényes" gazdasági helyzetünkben kevés szerencsétől eltekintve szinte mindenki megélhetési gondokkal küzd. Egyre többen vannak, akiknek a puszta létfenntartásuk nap–nap után reménytelenebbnek, kilátástalanabbnak tűnő harc a félelmetesen emelkedő árak, a lakbér, a villany– és gázszámla, a gyerek kinőtt csizmája és kabátja fenyegető rémeivel. Mindig többen lesznek, akikre már csak azt sem lehet mondani, hogy máról holnapra élnek. Jártam olyan lakásban, ahol a legszükségesebb ágyakon és asztalon, pár vedlett széken kívül már nem volt semmi, s ahol fizetéselmaradás miatt hónapokkal azelőtt kikapcsolták a villanyt és a gázt, így a gyerekek esténként a lakás egyetlen asztala körül ülve gyertyafénynél körmölik a leckéjüket. Akadnak cinikus emberek, akik mindezt elintézik egyetlen kézlegyintéssel, mondván, hogy maguknak köszönhetik helyzetüket. Nos, nem állítom, hogy nincsenek köztük ilyenek is szép számban. Ám ez az általánosítás legalább annyira sántít, mintha az ellenkezőjét állítanánk.

„MONDD, MIT ÉRLEL ANNAK A SORSA?..."

Azok, akik önhibájukon kívül kerültek ilyen helyzetbe, általában nem járnak fűhöz, fához panaszra, amennyire lehet, takargatják, titkolják helyzetüket. Néha egészen véletlenül és váratlanul tárul fel előttünk mindennapjaink kisemberének drámája.

Az asszonykához, akiről az alábbiakban szó lesz, ugyancsak nem nehéz helyzete, súlyos válsága kapcsán jutottunk el. Azért kerestük fel, mert tudomásunkra jutott, hogy egy régi komáromi nemesi család leszármazottja, annak a Bossányi Rudolfnak az ükunokája, aki Jókai agglegényként elhúnyt Aranyembere öccsének, Domonkos Sándornak a veje volt. Az egyszerű, tiszta belvárosi lakásban tehát tulajdonképpen az Aranyember egyik oldalági leszármazottja ül velünk szemben. A régi dicsőség már a teljesen elszegényedett nagyapa idejében az emlékekkel együtt ködbe veszett. Az ükunoka csak annyit tud, hogy az Aranyember sírboltjának a kulcsát a nagyapa őrizte, annak halála után pedig nyoma veszett — legalábbis így tartja a családi hagyomány.

A negyvenes éveinek derekán járó asszony törékenységét fokozza, hogy szinte csont–bőrré soványodott, úgy negyven kiló ha lehet, csak az arca őrizte meg régi kerekségét. Orvoshoz jár, injekciókat, nyugtatókat kap, melyektől kissé kábultan, sírástól fojtogatva beszél. Januártól munkanélküli, s még csak remény sincs rá, hogy munkát kapjon, pedig nem válogatna. Három gyereket nevelt, közülük kettő van otthon, a kislány iskolás, akinek bizony nehéz megmagyarázni, hogy az anyuka havi 1700 koronás szociális segélyéből, meg a családi pótlékból miért nem telik oly sok mindenre. Az asszonyka ráadásul idős, magatehetetlen anyósát is gondozza, s augusztustól az addig e címen folyósított összeget sem kapja már, az új törvények szerint nem jár neki.

— Most mondják meg, mit tehetek, hogy lehet így élni? — kérdezi, de nem vár választ. Igaz, nem is tudnánk mit felelni. Amint útban a szerkesztőség felé áthaladunk a sétálóutcán, önkéntelenül is a kirakatokra téved a pillantásunk, melyek már karácsonyi díszbe öltöztek, méregdrága áron kínálva néhol bizony csicsás portékájukat. Elszorul a szívünk, ugyanarra gondolunk. Milyen karácsony, milyen új év vár ránk?... **Kulacs Zsuzsa**

Nincs nagyobb fájdalom, mint a ma nyomorúságából vissza–emlékezni a boldogan eltöltött időkre
(Dante)

A bírósági tárgyalóteremből jelentjük

Tragikus véletlen okozta gyermekhalál

Annak idején nagy port vert fel az eset, mely nem vált éppen a komáromi kórház amúgy sem csorbítatlan hírnevének javára. A legkülönbözőbb feltételezések keltek szárnyra, amikor híre futott, hogy a kórház gyermekosztályán leforráztak egy csecsemőt.

—•—

A károsult nevében a bíróság az édesanyát hallgatta ki. Már kifogyott a könnyekből, de tárgyilagos elbeszéléséből kiérződik a lelkén ejtett, soha be nem gyógyuló seb:

— A kislányt csupán megfigyelésre tartották bent a kórházban. Fejecskéjén a bőrtisztulás erősebb volt a megszokottnál, a popsiján pedig kis piros foltot okozott a mosópor. Az orvosnő megnyugtatott, hogy hagyjam bent a picit, két– három napon belül rendben lesz. Életem első gyermeke, persze, hogy sajnáltam, ezért délután is „beszöktem" az osztályra. Egy nővérke beengedett a szobába, ahol egyedül volt a kicsi. Megetettem, tisztába tettem, s megnyugodtam, hogy jó kezekben van. Másnap reggel újra bementem a kórházba, ahol ugyanaz a nővérke fogadott. Azt mondta, hogy rossz hírt kell közölnie, mert fürdetés közben leforrázta a kicsit, de nyugodjak meg, már elszállították helikopteren a pozsonyi klinikára. Azt hittem, megbolondulok. Egy nappal előtte még a kezemben volt a békésen szuszogó kicsi, másnap pedig nem találom. Elmentünk Pozsonyba, ahol a klinikán már nem nyugtatgattak bennünket. Elmondták, hogy a kislány bőrfelületének csaknem 40 százaléka megégett, fertőzés várható. Csak a sors kegyében bízhatunk. Két héten keresztül vártunk a csodára. Már úgy volt, hogy bőrt kell adnom, kérdezték, hogy vállalom–e? Hát persze, hogy vállaltam volna, de mégsem volt rá szükség. Megtörtént a bőrátültetés. Azután eltelt pár nap, s az egyik reggelen, amikor telefonon hívtam a kórházat, közölték a lesújtó hírt: a kislányom a fellépett fertőzések következtében meghalt...

—•—

A vádlott, a végzetes hibát elkövető nővér alig tud megszólalni, szemeiből folyamatosan peregnek a könnyek: — Szinte naponta átélem azt a reggeli fürdetést. A szobában át kellett húznom a kicsi ágyneműjét, tisztába kellett tennem. Úgy emlékszem, megengedtem a vízcsapot, beállítottam a kellő, kézmeleg hőmérsékletet, bedugaszoltam a kádat, majd belefektettem a kicsit. Hóna alatt emeltem úgy, hogy közben ujjaimmal támasztottam a fejét. Ezért aztán a kezem már nem ért bele a mintegy 2–3 centiméteres vízbe. Áthúztam az ágyat, s közben néztem a kicsit, aki elkezdett hangosan sírni, de ezt természetes reakciónak tulajdonítottam. A kicsi lassan el is csendesedett. Alig egy–két percet vesz igénybe az áthúzás, utána kiemeltem a vízből. Amikor a hasára fordítottam, láttam, hogy nagy baj történt. Rohantam az ügyeletes nővérért, azután az orvosért.

—•—

Az ügyeletes orvos fiatal ember. Szakértelmét bizonyítja, hogy a kórboncnoki jelentés is példásnak minősíti az elsősegélyt, amelyben a kicsit részesítette: — Azonnal láttam, hogy súlyos a helyzet. A pici bőre sokkal érzékenyebb, mint a felnőtteké, s annak ellenére, hogy a csapból folyó víz nem lehetett több ötven–hatvan fokosnál, a baba másod– és harmadfokú égési sérüléseket szenvedett. Azonnal letakartuk steril gézzel és a karjaimban vittem át a baleseti sebészetre. Itt „feltérképeztük" a sérülés nagyságát, s Érsekújvárból kértük a mentőhelikoptert.

— Ön szerint hogy történt a baleset? – kérdi a bírónő.

— A nővérke akkor azt mondta, hogy a vízcsapon beállította a hőmérsékletet, majd betette a kádba a gyereket. A kiskád enyhén ferde, a végében van a dugó helye. A víz folyamatosan csoroghatott a bedugaszolatlan kádba...

—•—

A vádlott osztályfőnöke: — A nővérképzés során nincs olyan „szakóra", amely csak a gyermekfürdetéssel foglalkozna. A gyermekápolás oktatásának keretében ismerkednek a diákok a babafürdetéssel. Megtanulják a baba helyes, biztonságos tartását. A leghagyományosabb mód az, hogy a kicsit a kezünkre fektetjük, s a másik kézzel locsolgatjuk.

— Van olyan módszer is, ahol a fürdető keze nem ér a vízbe a baba kádba fektetésekor?

— Ezen sokat gondolkodtam, ki is próbáltam azt a módozatot, amelyet tanítványom említett. Amennyiben úgy történt, ahogy ő elmondta, nem volt szabályellenes. A legfontosabb feltétel, hogy a baba feje minden esetben alá legyen támasztva.

—•—

A főnővér: — Figyelmeztettük a nővéreket, hogy valamilyen műszaki oknál fogva gyakorta meghibásodnak a testmelegre állított biztonsági vízcsapok, amelyeknél elméletileg nem fordulhat elő, hogy forró víz kerüljön a babakádakba. A nővérke valószínűleg megfeledkezett erről, s ezért a kicsit magára hagyta a folyó vízzel...

—•—

A bírói testület helyzete nem könnyű. A vádlott bűnössége egyértelmű, sőt töredelmes vallomásával, bűnössége elismerésével ő maga is alátámasztotta ezt a tényt. Elgondolkodtató viszont az, hogy a munkabiztonsági jegyzőkönybe — furcsa módon— valószínűleg utólag került a rossz vízcsapokra vonatkozó főnővéri figyelmeztetés. Érdekes, hogy az ügy csak akkor került napvilágra, amikor a szerencsétlen csecsemő kétségbeesett szülei már megjárták a rendőrséget, hogy megtudják, mi is történt valójában. Ekkor derült ki, hogy az illetékesek „elfelejtették" jelenteni az esetet. Az is kérdéses, vajon a járási kórházban kellő létszámú megfelelően képzett egészségügyi személyzet áll–e a gyógyítás szolgálatában? Vajon a futószalagon történő gyermekfürdetések során nem egy már tiltott, ám hagyományosan alkalmazott, másoktól eltanult módszert alkalmazott–e a nővér, nem számítva azzal, hogy ha valahol kinyitnak egy hidegvizes csapot, akkor nála a nyomáscsökkenés miatt forró víz csurog?

—•—

A komáromi járásbíróság tizennyolc hónapi börtönbüntetésre ítélte a vádlottat, s öt évre eltiltotta szakmája gyakorlásától. Az ítélet még nem jogerős.

—MoLa—

Furcsa fényjelenség Nagysziget felett

UFÓ KÖRÖZÖTT AZ ÉGEN

Vannak olyan területek, ahol az ufó–jelenségek gyakorisága egészen meglepő. Ilyen területe a Komáromi járásnak egy Gúta melletti település, Nagysziget is. Az itt lakók már több alkalommal figyeltek fel olyan nehezen megmagyarázható fényjelenségekre, amelyek egyértelműen bizonyítják, hogy valamilyen oknál fogva az ufonautákat rendkívül érdekli ez a terület. Nem csupán az itt lakók, hanem a gútai rendőrség járőrszolgálata is megfigyelt már ilyen jelenséget. Legutóbb a szokásostól eltérő megfigyelést tett két fiatalember.

Nagy István és Borka Mihály gútai lakosok úgy három héttel ezelőtt a fátyolfelhős égbolton láttak valamilyen repülő testet, amint furcsa köröket ír le a levegőben.

— Pista anyósának az udvarán javítottuk a traktort, amikor felfigyeltem arra, hogy az égbolton egy enyhén lekerekített téglalap alakú test furcsa köröket ír le, miközben viszonylag lassan halad. A körök átmérője mintegy ötszáz méter lehetett, bár a nagy magasság miatt elég nehéz volt pontosan meghatározni. Néhány másodperc alatt leírta a kört, amelynek utolsó cikkelyében egy furcsa megszakítás volt látható. Szóltam a barátomnak, hogy nézze meg ő is, nem csupán az én szemem káprázik–e. Mindketten észleltük a jelenséget, én egy kicsit meglepődve, Pista azonban „rutinos" megfigyelőként, mert ő korábban is találkozott már ilyennel — meséli az esetet Borka Mihály. — Pista beszaladt a házba, zseblámpát hozott ki és kezdte megvilágítani a röppályát.

— A repülő test fényét úgy tudnám leírni, mintha egy víz alatt világító lámpát látnánk. Tompa, mégis jól látható fény volt. Én korábban már átéltem ilyen furcsa jelenséget, amikor Gúta mellett, a Bogyarét felé vezető úton gépkocsimat megközelítette egy pirosló félgömb, amely mellém érve 6–8 méter átmérőjű gömbbé változott, majd elszállt. Akkor nagyon féltem, most valahogyan természetesnek éreztem az esetet. A legfurcsább a dologban az volt, hogy a hatalmas körpályán mozgó fény folyamatosan haladt az égbolton Kamocsa – Érsekújvár irányában. A test akkora lehetett, mint egy személyautó. Kihívtam az udvarra az anyósomat, s neki is megmutattuk a repülő tárgyat. Érdeklődve figyelte, csak akkor lett idegesebb, amikor a fényforrás felé világítottunk. Rám is szólt: — Pista, hagyd őket békén!

Borka Mihály veszi vissza a szót: — Életemben először láttam ilyen jelenséget, s amikor hazafelé indultunk, háromszor is megálltunk az úton. Jól látható volt, hogy a körözés mellett folyamatosan halad az égi fényforrás, mert mire kiértünk a Gúta felé vezető útra, már átkerült a kocsi másik oldalára. Eddig hittem is, meg nem is, hogy vannak ilyen jelenségek. Most láttam, s az biztos, hogy ezentúl egy kissé más szemmel nézem majd az égboltot.

—m—

SZLOVÁKIAI UFÓMAGAZIN

A komáromi nyomdában e héten elkészült a szlovákiai UFÓMAGAZIN első száma, amely hamarosan kapható lesz az újságárusoknál, s természetesen előfizetéseket is felvesz rá a Postai Hírlapterjesztő Szolgálat. A lap szerkesztősége magánterjesztők közreműködésére is igényt tart. A szlovák nyelven, 48 oldalon és egyelőre kéthavonta megjelenő lapot Nyitrán szerkesztik, s hamarosan egy Pozsonyban megtartandó sajtótájékoztató keretében mutatják be a nyilvánosságnak. A lap ára 19, 50 korona. Az UFÓMAGAZIN–ról, a szerkesztőbizottság terveiről és elképzeléseiről ez év december 12–én Nyitrán, a Mezőgazdasági Főiskola 3F pavilonjában megrendezésre kerülő UFÓ–nap keretében is tájékoztatják majd a jelenlévőket. Itt hívnánk fel olvasóink figyelmét arra is, hogy november 27–én, 28–án és 29–én Kassán rendezik meg az I. Közép–Európai UFÓ–kongresszust, amelyen a nagyobb magyarországi és lengyelországi UFÓ–klubok képviselői is jelen lesznek. Azoknak, akik szeretnének részt venni a nyitrai, illetve kassai UFÓ–kongresszuson, részletesebb információval szolgálunk a szerkesztőségben.

Gyermekszépségverseny '92

Folytatjuk a pályázatunkra beküldött fényképek közlését. A gyermekekre úgy szavazhatnak olvasóink, hogy a számukra legkedvesebb, legaranyosabbnak tűnő csöppség fényképét kivágják az újságból, majd borítékban elküldik szerkesztőségünk címére. Az első és második kategória győztesei azok lesznek, akikre a legtöbb szavazat érkezik. Egy-egy apróságra egy borítékban több szavazat is beküldhető!



KOVÁCS J. ISTVÁN
2 éves



ŠULÁK MIHÁLY
1,5 éves



MOLNÁR KITTI
4 éves



JOBBÁGY ANGELIKA
9 hónapos



PRÉMUSZ TAMÁS
4 éves



BODZSÁR MÓNIKA
4 hónapos



TAKÁCS KLAUDIA
7 hónapos



VASS TAMÁS
3,5 éves



PRÉMUSZ ÉVIKE
5 éves

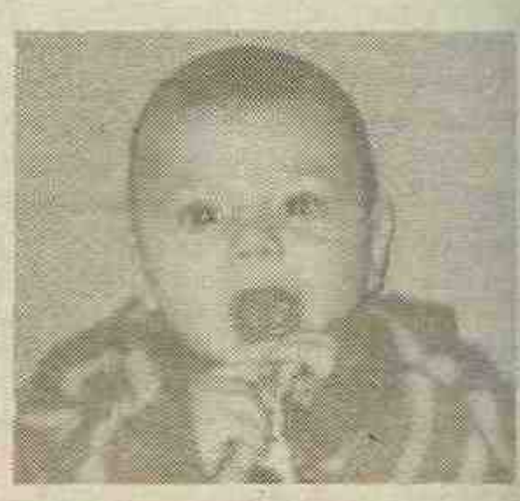

ZSOLNAI DÁVID
4 hónapos

Gyermekszépségverseny '92



SÁNDOR FLÓRA
3 éves



FITOS KRISZTINA
2,5 éves



SZÁNTÓ ALEXANDRA
1,5 éves



KUCHÁR LÚCIA
3 éves



KURDI ISTVÁN
2,5 éves



BODÓ LÚCIA
1 éves



DÓCZÉ JÓZSEF
5 éves



KOVÁCS PÁL
11 hónapos



GUBIEN ANDREA
3,5 éves



MACHATA TAMÁS
4,5 éves



HANKÓ MAGDUSKA és LÚCIA
1 és 2 éves



HRABOVSKÁ MIROSLAVA
2,5 éves



ŠVEJCHA MAREK
1,5 éves



FORRÓ LILLA
2 éves



BOZSAKY DÁVID
1,5 éves



BOZSAKY BARBARA
3 éves



KONDÉ ERIK
6 hónapos



CSEH JUDIT
4 éves



HORVÁTH TÍMEA
4,5 éves

Gyermekszépségverseny '92



NAGY SÁNDOR
11 hónapos



MÁTÉ EMŐKE
4 éves



MAJER EMESE
1 éves



MATUS KITTI
3 éves



NAGY DÁVID
2,5 éves



KISS SZILÁRD
4 éves



PIROSKA ALEXANDRA
3 éves



PETRIK BRIGITTA
5 éves



CSÖLLE TÜNDE
4 éves



MAREK ROHOŠKA
6 hónapos



MÁTÉ TÜNDE
2 éves



HORVÁTH BOGLÁRKA
1 éves



MÁRTHA ANGELIKA
6 hónapos



MAGYARICS BEÁTA
2,5 éves



TELEKES HAJNALKA
2 éves



REHÁK RODERIK
1 éves



MUHAR KINGA
5 éves



MUHAR BIANKA
3 éves



CZIROK ISTVÁN
3,5 éves



POLÁK JÓZSEF
2 éves

Varázsolja újjá
családi háza homlokzatát!
Magyarországi kivitelezésű
redőnyök gyártását és szerelését
rövid határidővel biztosítjuk!
Tóth István
Cseh utca 28.
946 03 Gúta
telefon: 0819/941 398

DAADY
Le akar barnulni idehaza?
Az izmaiban megújult erőnlétet akar érezni?
Testileg–lelkileg fel akar frissülni?
S mindezt egyszerre?
Látogasson el hozzánk!
Megnyitottuk masszázs– és szolárium-szalonunkat, valamint szaunánkat
a SPORT CENTERBEN
(Komárom, Vár utca 10).
Nyitvatartás:
hétfő – szombat: 13.00 – 21.00
(hétfőn, szerdán, pénteken – nők részére,
kedden, csütörtökön és szombaton – férfiak részére)
Családi szaunázás:
szombat: 9.00 – 13.00
vasárnap: 13.00 – 21.00
Ezenkívül pénteken 17 és 21 óra között kondíciómegőrző gyakorlatok masszázzsal és szaunával.
Tornagyakorlatokra igénybe vehetik sportcsarnokunkat (egyénileg és csoportosan is).
Információk, helyfoglalás:
a 35 34–es komáromi telefonszámon.

ÁRLESZÁLLÍTÁS
piko
kerékpár és babakocsi üzletben,
Komárom,
fedett uszoda – földszint balra!!
Oliba 24 (a volt Liberta 24)
2 850 korona helyett 2 720 korona
LADY 26
2 890 korona helyett 2 790 korona
hegyi– és gyermekkerékpárok elérhető áron!
Nézzen be hozzánk!
Nyitva:
kedd–péntek 9.00–13.00 14.00–18.00
szombat 9.00–13.00
vasárnap–hétfő ZÁRVA
piko – Szent János u. 7.,
945 01 Komárom

APRÓHIRDETÉSEK

• **Eladom** háromszobás szövetkezeti lakásomat a hetes lakótelepen. Ár megegyezés szerint. Érdeklődni lehet 17 óra után az alábbi címen: Kurina Eugen, Eötvös utca 52/15, Komárom.

• **Jutányos áron eladó** Roland–Boss DDR–550–es automata dobgép és Roland SPD–8–as Oktapad. Érdeklődni lehet az esti órákban a 0819/633 08–as telefonszámon.

• **Eladó** VOGA II. típusú ponyvagarázs. Érdeklődni lehet a 4441–es komáromi telefonszámon.

• **Eladó** Gútán kisebb családi ház. Érdeklődni lehet Gútán a nyugdíjaspanzió (Partizán utca 15.) II. emelet 5–ös számú lakásában.

• **Elcserélem** 1–szobás szövetkezeti lakásomat (46 négyzetméter) 3–szobás állami lakásra. Ajánlataikat a 45 40–es komáromi telefonszámra kérem.

• **A magyar vizsla a család és a vadász hűséges barátja.** Kitűnő, bevadászott szülők utódjai megvásárolhatók az oroszkai kennelből. MUDr. Mészáros Alexander, Cukrovarská 10, 935 62 Pohronský Ruskov. Telefonszám: 0811/95 260.

• **Eladó** 700 db 21x19x36 cm–es, nagyméretű tégla. Ár megegyezés szerint. Érdeklődni lehet egész nap az alábbi címen: Pastorek J., Martos 59.

• **Bérbe adó** üzlethelyiség raktárral Komárom központjában (áruval és berendezéssel). Érdeklődni lehet 18 órától a 617 64–es komáromi telefonszámon.

• **Eladó** emeletes családi ház Gútán. Érdeklődni lehet a 0819/942 331–es telefonszámon, illetve Gútán az Új utca 4/42–es címen naponta 15 órától.

• **Eladó** 31x8,5 m–es horganyzott fóliakonstrukció üvegezett oldalfalakkal, valamint takarmány árpa. Érdeklődni lehet a 0818/29 64–es telefonszámon.

• **Bérbe adom** 26–áras őrsújfalusi kertemet. Érdeklődni lehet 18 óra után a 29 235–ös komáromi telefonszámon.

• **Gyermekgondozást vállalok.** Érdeklődni lehet a 30 20–as komáromi telefonszámon.

• **Bérelnék Komáromban** berendezett 2–, vagy 3–szobás lakást, hosszabb időre. Ajánlataikat 18 és 20 óra között a 0819/534 43–as telefonszámra kérem.

• **Kisüzemek, vállalkozók figyelem!** Hároméves SMEP 4–20 típusú számítógép 2x80 Mbytes memóriával, 8 db terminállal, 2 mágnesszalag–egységgel és Videoton dobnyomdával (600 sor percenként) jutányos áron eladó. Érdeklődni lehet a 60241–es komáromi telefonszámon.

• **Bérelnék** Gútán garzont, vagy 1–, ill. 2-szobás lakást, esetleg elcserélem komáromi 1-szobás szövetkezeti lakásomat hasonló gútaira. Érdeklődni lehet a 0818/92388–as telefonszámon.

• **Eladó** 3 mázsa morzsolt kukorica, napraforgóval keverve és 3 mázsa árpa. Cím: Komárno, ul Roľníckej školy 52.

• **Eladó** pozón. Érdeklődni lehet 17 órától a 633 08–as telefonszámon.

KÖSZÖNTŐ

Szívünk teljes szeretetével köszöntjük

Gatyás Imrét

Búcson,

aki 1992. november 7–én ünnepelte 70. születésnapját. E szép ünnep alkalmából szívből gratulál és további egészségben gazdag, hosszú, boldog életet kíván:

Csilla és férje

KÖSZÖNETNYILVÁNÍTÁSOK

Ezúton mondunk köszönetet mindazoknak, akik jelenlétükkel, virágaikkal vagy akár gondolatban is részt vettek drága halottunk,

Csizmadia István

búcsúztatásán 1992. november 3–án a komáromi katolikus temetőben.

A gyászoló család

Megtört szívvel mondunk köszönetet a rokonoknak, ismerősöknek, szomszédoknak és mindazoknak, akik elkísérték utolsó útjára

Özv. Kovács Istvánnét

szül. Tuba Arankát,

akit a halál 81–éves korában, hosszan tartó betegség után ragadott ki szerettei köréből.

A gyászoló család



HOROSZKÓP

November 14–től 20–ig

VÍZÖNTŐ (I. 21. — II. 20.) Partnere nemcsak a szerelmével ajándékozza meg a héten, hanem egy jó állásajánlattal is. Ha nem érzi jól magát jelenlegi munkahelyén, akkor mondjon igent, de gondoljon arra, hogy kedvesével azonos munkahelyen dolgozni nem mindig előny!

HALAK (II. 21. — III. 20.) Nem érdemes megsértődni csak azért, mert kivételesen nem önnek van igaza. Veszteni is tudni kell, különösen, ha tartós kapcsolatra vágyik. Ha most megfutamodik a feladatok elől, ne csodálkozzon, hogy hosszú távon háttérbe szorul.

KOS (III. 21. — IV. 20.) A kötelezettségvállalás jellemző erre a hétre. Igyekszik úgy rendezni az életét, hogy önnek is, partnerének is előnyös legyen. Amennyiben nem olyan a munkája, amit szívesen végez, akkor a héten csak nehézségek árán tud eredményt elérni, s még így is elégedetlenek önnel.

BIKA (IV. 21. — V. 20.) Ne játsszon a tűzzel, mert megégeti magát. Aki egyszerre kétfelé tesz ígéretet, az a végén magányos marad! Most igazán semmi nem állja útját, hogy a ranglétrán feljebb jusson. Karrierje szépen ível fölfelé és anyagi helyzete is jelentősen javul.

IKREK (V. 21. — VI. 21.) Ez az ön hete! A dolgok elképzelései szerint alakulnak és partneréhez fűződő kapcsolata megerősödik. Nincs vetélytársa, emiatt nem kell aggódnia. A szerencse ön mellé szegődött, méghozzá nem csak erre a hétre.

RÁK (VI. 22. — VII. 22.) Nehezen tud helytállni, a feladatok nem túl nehezek, csak az ön teherbíró képessége alacsonyabb, mint máskor. Ráadásul az önbizalma is megcsappant az utóbbi napokban.

OROSZLÁN (VII. 23. — VIII. 23.) Amíg nem tudja eldönteni, mit is szeretne voltaképpen, addig kár felrúgni a régi, megszokott kapcsolatot. Rengeteg rutinmunka szakad a nyakába, és nem is igyekszik színt vinni a mindennapokba, így ne csodálkozzon, ha idő előtt kimerül, kedvetlen.

SZŰZ (VIII. 24. — IX. 23.) Ezen a héten elsősorban a családi teendők kötik le és maradéktalanul magánéletének szeretné szabadidejét is szentelni. Ismét előtérbe kerül egy régi elfelejtett betegsége. Álmatlan éjszakái is ezzel függnek össze.

MÉRLEG (IX. 24. — X. 23.) Kellemetlen beszélgetések egész sora vár önre a héten, és a tennivalókban sem leli örömét, igyekszik azonban mindenen hamar túljutni. Kisebb csalódás miatt rosszkedvű lesz a hét elején.

SKORPIÓ (X. 24. — XI. 22.) A nehezén túl van, de néhány dolgot még tisztázni kellene partnerével. Mindkettőjük érdeke, hogy a kapott tüskék ne szúrjanak sokáig. Ha külföldi kiküldetésre nyílna lehetőség, ne térjen ki a megbízás elől, mert nemcsak kellemes útja lesz, hanem sokat profitálhat belőle.

NYILAS (XI. 23. — XII. 21.) Még egy kicsit bizonytalan önmaga, illetve partnere érzelmeiben. Már megint akkor beszélt, amikor hallgatnia kellett volna. Kellemetlen helyzetbe hozta nemcsak önmagát, hanem kollégáit vagy főnökét is.

BAK (XII. 22. — I. 20.) Amennyiben önálló vállalkozó, a héten üzleti partnerei nem éppen korrektül járnak el önnel szemben. Ha viszont beosztottként dolgozik, feletteseivel gyűlik meg a baja.

MŰSORAJÁNLAT

SZOMBAT

Budapest 1

6.10 Falutévé, 6.30 A Reggel, 8.05 Jó reggelt adj, Istenem!, 8.20 Mesék Napkeletről, Napnyugatról, 8.45 Cimbória, 9.10 Terepjáró, 9.50 Talmi és Tódi, 10.15 Tótágas, 10.35 A kiskakas gyémánt félkrajcárja, 11.00 Szezám utca, 12.00 Tévémagiszter, 13.30 Panoráma, 14.30 Rock–kalapács, 15.00 Halló?, 15.30 Tájak, városok, emberek, 16.00 Képújság, 16.05 A Donovan gyerek (amer.), 17.50 Hova jársz iskolába?, 18.25 „...az én váram", 18.50 Médiamix különkiadás, 19.25 A templomos lovagok kincse, 20.00 Híradó, 20.30 Telesport, 20.40 A sárga revolver (francia), 22.20 Jön a medve!, 23.05 Kathleen Battle és Jessye Norman spirituáléestje

Budapest 2

8.05 Gazdaképző, 8.35 PC abc, 9.00 Cigány magazin, 9.25 — 11.35 Nemzetiségi magazinok, 12.00 Sorstársak, 12.15 Néprajzi értékeink, 12.25 Família Kft., 12.55 Vargha Balázs tizenhárom fabulája, 13.25 G. I. Joe kommandó, 13.50 Mézga család, 14.25 Lámpák mögött, 15.00 Népzenei magazin, 15.30 Gazdit keresünk, 15.45 Soros napok a Merlinben, 16.25 Országjáró suli–buli, 17.05 Nézze meg az ember!, 17.10 Romot építünk?, 17.35 Hupikék törpikék, 18.05 Knight Rider (amer.), 19.10 Addington–akció, 20.00 Éljen a magyar, 21.15 Szűcs Judit–show, 22.00 Esti egyenleg, 22.25 Telesport, 23.55 Tedd a szörnyet a címoldalra! (olasz–francia)

Pozsony 1

8.15 Műsorismétlések, 9.40 Walt Disney bemutatja, 10.40 Gyermekvetélkedő, 16.05 Sportműsor, 17.00 A nap percei, 18.00 Kaszkadőrnők, 18.10 Az Önök hobbija a mi hobbink, 19.10 Mese, 19.30 Tévénapló, 20.06 Lehetőség, 21.20 Sporthírek, 21.35 Erősebb mint én (cseh), 23.10 Hangverseny

Pozsony 2

9.10 Nyelvleckék, 11.00 Menedzsermagazin, 15.10 Sportvetélkedő, 15.50 Rose (angol), 16.50 Dokumentumfilm, 18.00 Mese, 18.15 Élet a természetben, 18.40 Bratislava, 19.00 Híradó, 19.20 Shingen, 20.15 Táncdalok, 21.30 Időszerű események, 22.15 Filmújdonságok, 22.40 Rockklippek

Bécs 1

9.30 Csengő Ausztria, 10.30 A hatytyú (amer.), 13.35 Mi történt a Wildberg kastélyban?, 15.10 Természetfilm, 15.35 Gumimacik, 16.00 Gyermekwurlitzer, 17.00 Minihírek, 17.10 Az én dzsungelkönyvem, 17.30 Nincs folytatás, 18.05 Ausztria–kép, 18.30 Kastély a Wörthi–tónál, 19.30 Hírek, 20.15 A szerelem győzelme, 21.45 Arany lányok, 22.10 Telefonterror, 23.50 A férfi, aki kétszer élt (amer.)

Bécs 2

14.15 Dokumentumfilm, 15.15 Oskar Werner–portré, 16.00 Tisztelt ház, 17.00 A kedves család, 17.45 Ki akar engem?, 18.00 Labdarúgás, 19.00 Tartományi élet, 19.30 Híradó, 20.00 Kulturális magazin, 20.15 Hadvezérek dombja, 22.05 Hírek, 22.35 Tánc VB

A Szlovák Rádió magyar adása

8.00 Szombat délelőtt, 10.00 Hírek, 10.05 Útkereső, 10.15 Világosság, 10.45 Szerpentin, 10.55 Az iskolások műsora, 11.25 Helyesen szlovákul, 11.30 Gyermekdalok, 11.55 Anyanyelvünk, 12.00 Hírek, 12.10 Slágermúzeum, 13.00 Új–Hullám–Hossz, 14.00 Nóták, 14.50 Látóhatár, 15.00 A rádió hangarchívumából, 16.00 Köszöntő, 17.00 Napi krónika, 17.30 Könnyűzene

VASÁRNAP

Budapest 1

6.40 Falutévé magazin, 7.25 Hagyd aludni a mamát és a papát!, 7.50 Így szól az Úr!, 8.05 Kávé habbal, 8.30 Vasárnapi turmix, 11.00 Cseresznyéskert, 11.50 Magyar napok Torontóban, 12.25 Álljunk meg egy szóra!, 12.35 The Look of the Year Magyarországon, 13.40 Egy az Isten, 14.10 Zürichi páncélterem (NSZK), 15.05 Ida Haendel, 16.00 Van benne valami, 16.40 Örömhír, 17.00 Walt Disney bemutatja, 18.45 Góóól!, 19.30 A HÉT, 20.15 Híradó, 20.40 Dr. Strangelove, avagy rájöttem, hogy nem kell félni a bombától. Meg is lehet szeretni (angol), 22.25 Nulladik típusú találkozások, 23.05 Szabófalvától San Franciscóig

Budapest 2

7.00 Napra–forgó, 9.05 Zsebtévé, 9.40 Észbontó, 10.00 Európa a képernyőn, 10.50 Lumen 2000, 11.20 Lundák nyara, 11.49 Ameddig a harang szól, 12.10 Mi történt a jövő héten?, 12.20 Cigányzene a 100 éves étteremből, 12.35 Gazdaképző, 13.05 Kiskáté gazdálkodóknak, 13.15 Sorsok, 14.00 Filmmúzeum, 14.42 Párhuzamok, 15.05 Melyiket a 3 közül?, 15.35 Három kívánság, 16.25 K + P, 16.45 Cigányszerelem, 17.10 Kolumbusz és a felfedezések kora, 18.15 Delta, 18.40 Vizipók, csodapók, 18.47 Műsorajánlat, 19.00 Família Kft., 19.35 Ideális család, 20.35 Hoosiers for Horváth, 21.25 Másállapot (német)

Pozsony 1

8.45 Kuko és a gyerekek, 10.05 Objektív 10.35 A Športka számainak húzása, 10.55 A nap percei, 11.05 Kis Pitaval a nagyvárosból, 12.45 A héten történt, 13.45 A libapásztorlány és a király, 16.05 Csehszlovákia – Hollandia, 16.55 Tunisz, 18.00 Walt Disney bemutatja, 19.10 Mese, 19.30 Tévénapló, 20.06 Ismerkedjenek meg, kérem, 20.45 Észak és dél, 21.40 Epizódok, 22.10 Sporthírek

Pozsony 2

8.15 Nyelvleckék, 9.55 Nils Holgersson, 11.20 Vasárnapi matiné, 14.20 Nemzetiségi magazin, 14.55 Az otthon, 15.55 Filmmúzeum, 18.00 Mese, 19.00 Híradó, 19.20 Štúrék, 20.30 Harc a demokráciáért, 21.35 Időszerű események, 21.50 A korcs (német)

Bécs 1

9.05 Vigyázat, kultúra!, 10.15 Univerzum, 13.10 Állatmagazin, 13.40 Madridi randevú (amer.), 15.05 Bröckelstein villa, 15.15 Humorzsák, 15.30 Octopus vállalkozás, 16.00 Pillangó a szélben, 17.10 Slágerparádé, 18.00 Hírek, 18.05 X–Large, 18.30 Hét nyírfa, 19.30 Híradó, 20.15 Kaisermühlen blues, 21.10 Tiroli férfi, 22.15 Dokumentumfilm, 22.40 Árral szemben, 23.40 A Kékszakállú herceg vára

Bécs 2

13.00 Haza, idegen otthon, 13.30 Maecenas Díj, 16.30 Thor Heyerdahl kalandjai, 17.15 Idősek klubja, 18.00 Harry és Hendersonék, 18.30 Ausztria–kép, 19.30 Híradó, 19.48 Konfliktusok, 20.15 Az ismeretlen tanú, 21.55 Hírek, 22.10 Felix angyala, 23.00 Idegen a vonaton, 0.40 Mai boszorkányok

A Szlovák Rádió magyar adása

8.10 Reneszánsz zene, 8.30 Világosság, 9.00 Kölyökvilág, 9.30 Mese, 9.45 Játszik és énekel a SHAKESPEARE'S SISTER együttes, 10.00 Hírek, 10.05 Aki tudja, írja meg, 10.45 Dallamról–dallamra, 11.00 Életfa, 12.00 Hírek, 12.10 Fiatalok stúdiója, 14.00 Fáklya, 14.40 Néprajz mindenkinek, 14.45 Népzene, 15.20 Pedagógusnapló, 16.00 Hírek, 16.05 Köszöntő

HÉTFŐ

Budapest 1

5.40 Falutévé, 6.00 A Reggel, 8.05 A Financial Times heti üzleti híradója, 9.00 Walt Disney bemutatja, 10.45 Játék, 12.00 Hírek, 17.00 Délutáni egyenleg, 17.10 Megveszem ezt a nőt, 17.35 Képújság, 17.40 Mini klip–mix, 17.50 Pénzvilág, 18.00 Sógorok, 18.45 Veletek vagyok mindennap, 18.55 Napközi, 19.15 Bűvös hatos, 19.35 Engedjétek hozzám, 19.40 Esti mese, 20.00 Híradó, 20.30 Telesport, 20.40 Ars musica, 21.05 Dick Tracy–show, 21.10 A szélhámos élete, 21.55 Színházi Napló, 22.35 Krónika, 23.40 Híradó, 23.45 BBC híradó

Budapest 2

15.00 Parlamenti Napló, 17.05 Hírek, 17.10 Barkácsoljunk!, 17.25 Torpedó, 17.45 Regionális híradó, 18.00 Híradó, 18.12 Időjárás, 18.20 A könyvek könyve, 18.45 Van 5 perce?, 18.55 Kínaiak Magyarországon, 20.00 Matt 13 lépésben, 20.30 Telesport, 21.00 Stúdió '92, 22.00 Esti egyenleg, 22.20 Időjárás, 22.25 Napzárta előtt, 22.55 Enter, 23.25 Nemzedékek koncertje

Pozsony 1

8.30 Műsorismétlések, 16.10 Az ítélet, 17.00 A nap percei, 18.40 Vagyonjegyes privatizáció, 19.10 Mese, 19.30 Tévénapló, 20.05 Anna gyermeke, 21.15 Publicisztika, 21.40 A tettes ismeretlen, 22.10 Események, kommentárok, 22.45 Mi lesz a televízióval?

Pozsony 2

8.45 Műsorismétlések, 16.50 A fiatalok zenei világa, 17.30 Fúvószene, 18.00 Mese, 18.10 A Smog család, 19.00 Híradó, 19.20 Lytton naplója (angol), 20.35 Publicisztika, 21.30 Időszerű események, 22.50 Dokumentumfilm

Bécs 1

9.00 Hírek, 9.30 Tisztelt ház, 10.30 Brigadoon, 12.15 Schilling, 13.00 Hírek, 13.10 Konfliktusok, 13.35 Sinha Moca, 14.00 Kobra, ön folytassa!, 14.50 Tele–állatkert, 15.05 Nils Holgersson, 15.30 Antanténusz, 15.50 A másik arc, 16.15 Villámhárító, 16.30 Ding–dong, 17.00 Minihírek, 17.10 Wurlitzer, 18.00 Hírek, 18.05 Rólunk van szó, 18.30 Hét nyírfa, 19.30 Híradó, 20.00 Sport, 21.25 Miami Vice (amer.), 22.10 Berlin felett az ég, 0.15 Az utak királynője (amer.)

Bécs 2

16.55 Művészlexikon, 17.00 Európa pályaudvarai, 17.30 Hársfa utca, 18.00 Harry és Hendersonék, 18.30 Szívem csücske, 19.00 Tartományi élet, 19.30 Híradó, 20.00 Kulturális magazin, 20.15 Falkenau, 21.00 Újdonságok a moziban, 21.15 Teleszkóp, 22.00 Híradó, 22.30 Dokumentumfilm, 23.15 Éjszakai stúdió

A Szlovák Rádió magyar adása

14.00 Hírek, eseménynaptár, UFO-híradó, munkahelyi börze, 15.00 Hírek; Olvasta már?; Mivel telt a napja?; Heti horoszkóp, 16.00 Hírek, közlekedési információk, sportmagazin, játék, 17.00 Napi krónika, gyorsvacsora, összefoglaló a nap eseményeiből, lapszemle, műsorelőzetes

NOVEMBER 14-TŐL 20-IG

Kedd

Budapest 1

5.40 Falutévé, 6.00 A Reggel, 9.00 Telelottó, 9.05 Nyeregben vagyunk (NSZK), 10.00 Versengés a szupravezetőért, 11.00 Játék, 12.00 Hírek, 17.00 Délutáni egyenleg, 17.10 Megveszem ezt a nőt, 17.53 Képújság, 17.40 Mini klip–mix, 17.50 Pénzvilág, 18.00 Tényképek, 18.45 Napközi, 19.15 Világörökség, 19.35 Esti mese, 20.00 Híradó, 20.30 Telesport, 20.40 A Strauss dinasztia (osztrák), 21.45 Aktuális, 22.10 Enyém lesz a fény, 22.50 Dallal, tánccal Finnországban, 23.45 Híradó

Budapest 2

10.00 Parlamenti Napló, 16.00 Műsorismertetés, 16.05 Hírek, 16.10 Korforduló, 16.30 Nem csak zöldség, 16.50 Prizma, 17.25 Torpedó, 17.45 Regionális híradó,18.00 Híradó, 18.20 Pif és Herkules, 18.40 Telesport, 19.05 Álomhajó (német), 20.10 Új Hullám, 21.00 Létkérdések, 22.00 Esti egyenleg, 22.20 Időjárás, 22.25 A tudomány határain, 23.00 Bajnok verseny előtt (francia)

Pozsony 1

15.25 A nap percei, 16.10 Táncdalok, 17.35 A nap percei, 17.45 Dokumentumfilm, 18.40 Főzök, főzöl, főzünk, 19.10 Mese, 19.30 Tévénapló, 20.05 Nyári szabadság (angol), 22.35 Események, kommentárok, 23.10 Dokumentumfilm

Pozsony 2

16.15 DM tekercsek, 16.50 Kontaktus stúdió, 18.00 Mese, 18.10 A Smog család, 19.00 Híradó, 19.20 Fiatalok magazinja, 20.35 Természetfilm, 21.30 Időszerű események, 22.05 Kék bársony (amer.)

Bécs 1

9.00 Hírek, 9.30 Idősek klubja, 10.15 Panoptikum, 10.30 Idegen a vonalban, 12.05 Sport, 13.00 Hírek, 13.10 Rólunk van szó, 13.35 Sinha Moca, 14.00 Kobra, ön folytassa!, 14.50 A holnap mesterei, 15.05 Közvetítés egérrel, 15.30 Antanténusz, 15.50 A másik arc, 16.30 Játék, 17.00 Minihírek, 17.10 Wurlitzer, 18.00 Hírek, 18.05 Rólunk van szó, 18.30 Hét nyírfa, 19.30 Híradó, 20.00 Sport, 20.15 Univerzum, 21.15 Kitűnő parti (amer.), 22.55 Te vagy én (osztrák)

Bécs 2

16.40 Művészlexikon, 16.45 Magyar nyelvlecke, 17.00 Hétköznapok, 17.30 Tájékozódás, 18.00 Harry és Hendersonék, 18.30 Gaudimax, 19.00 Tartományi élet, 19.30 Híradó, 20.00 Kulturális magazin, 20.15 Made in Austria, 21.07 Külföldi tudósítások, 22.00 Híradó

A Szlovák Rádió magyar adása

14.00 Hírek, eseménynaptár, orvosmeteorológia, rock–lexikon, 15.00 Hírek, tájékoztató a hazai sajtóból, rádióbörze, kívánságműsor, 16.00 Hírek, közlekedés, játék, 17.00 Napi krónika, gyorsvacsora, összefoglaló a nap eseményeiből, lapszemle

SZERDA

Budapest 1

5.40 Falutévé, 6.00 A Reggel, 9.00 Nyeregben vagyunk (NSZK), 10.00 Lovejoy (amer.), 11.00 Játék, 17.00 Délutáni egyenleg, 17.10 Megveszem ezt a nőt, 17.35 Képújság, 17.40 Mini klip–mix, 17.50 Pénzvilág, 18.00 Most, 18.30 Kultúrfelelős, 18.45 Álljunk meg egy szóra!, 18.55 Napközi, 19.15 Cimbória, 19.35 Esti mese, 20.00 Híradó, 20.30 Telesport, 20.40 Erzsébet–díj, 1992, 22.40 Közjáték, 22.50 Új Világ, 23.35 Híradó

Budapest 2

16.05 Műsorismertetés, 16.10 Hírek, 16.15 A chateauvalloni polgárok (francia), 17.05 Szívesen látjuk, 17.25 Torpedó, 17.45 Regionális híradó, 18.00 Híradó, 18.20 Katts és kutyája, 18.44 Zöldpont, 19.05 Mennyi az annyi?, 20.00 Operamesék, 20.50 Az én mozim, 21.40 Burleszkbuli, 22.00 Esti egyenleg, 22.25 Napzárta előtt, 22.50 A tréfa (csehszlovák)

Pozsony 1

15.40 A nap percei, 15.45 Riporterek stúdiója, 16.30 Csehszlovákia–Belgium kosárlabda–mérkőzés, 18.05 A rendőrség nyomoz, 19.10 Mese, 19.30 Tévénapló, 20.05 A generális (olasz), 21.10 Politika mindenkinek, 22.30 Események, kommentárok, 23.05 Az 5 a 40–ből számainak húzása

Pozsony 2

16.30 Délutáni telefon, 18.00 Mese, 18.10 A Smog család, 19.00 Híradó, 19.20 D. Gray portréja, 20.35 Kulturális revű, 21.05 Dokumentumfilm, 21.30 Időszerű események, 22.05 Taxi blues (szovjet–francia), 23.50 Hírek

Bécs 1

9.00 Hírek, 9.30 Kultúra, 10.00 Iskolatévé, 10.30 Kitűnő parti, 12.10 Külföldi tudósítások, 13.00 Hírek, 13.10 Rólunk van szó, 13.35 Sinha Moca, 14.00 Kobra, ön folytassa!, 14.50 A Meier család, 15.05 Niklaas, 15.30 Bábjáték, 15.50 A másik arc, 16.20 Egyszer volt, 16.30 Heuréka!, 17.00 Minihírek, 17.10 Wurlitzer, 18.00 Hírek, 18.05 Rólunk van szó, 18.30 Hét nyírfa, 19.30 Híradó, 20.00 Sport, 20.15 Mi történt Willivel, 21.55 Zorc, 22.40 Egyedül a szélben, 0.25 Két hét egy idegen városban (amer.)

Bécs 2

16.20 Művészlexikon, 16.25 Országok és emberek, 16.55 Sport, 19.00 Tartományi élet, 19.30 Híradó, 20.00 Kulturális magazin, 20.15 Út a szabadba, 21.45 A hónap könyve, 22.00 Híradó, 22.30 Sport, 23.30 Bécsi jazzfesztivál, 1992

A Szlovák Rádió magyar adása

14.00 Hírek, eseménynaptár, orvosmeteorológia, iskolások műsora, 15.00 Hírek, bűnözési rovat, kívánságműsor, 16.00 Hírek, közlekedés, tanácsadás, 17.00 Napi krónika, gyorsvacsora, összefoglaló a nap eseményeiből, lapszemle

CSÜTÖRTÖK

Budapest 1

5.40 Falutévé,6.00 A Reggel, 8.05 A Financial Times kelet–európai gazdasági híradója, 9.00 Nyeregben vagyunk (NSZK), 10.00 Hannay, 11.00 Játék, 11.15 Évgyűrűk, 12.00 Hírek, 17.00 Délutáni egyenleg, 17.10 Megveszem ezt a nőt, 17.50 Pénzvilág, 18.00 Menedzser Magazin, 18.45 Napközi, 19.05 Sztáro(c)k, 19.35 Esti mese, 20.00 Híradó, 20.30 Telesport, 20.40 Miami Vice, 21.30 Közjáték, 21.35 Apropó, őrület, 22.25 Aktuális, 22.50 Bendzsó–világtalálkozó, 23.30 Híradó

Budapest 2

15.55 Műsorismertetés, 16.00 Hírek, 16.05 A chateauvalloni polgárok (francia), 16.56 Magyarországi néptáncok, 17.15 Torpedó, 17.30 Tipplista, 17.45 Regionális híradó, 18.00 Híradó, 18.20 Gyerekeknek, 18.35 Telesport, 19.05 Sajtócézár (ausztrál), 20.00 Körzeti tévéstúdiók műsora, 21.00 Össztűz, 22.00 Esti egyenleg, 22.20 Időjárás, 22.25 Magyarországi Rómeó és Júlia, 22.55 Aréna

Pozsony 1

15.30 A nap percei, 16.05 Felhúzott vitorlákkal, 17.10 Autósok, motorosok, 18.40 Műsortippek, 19.10 Mese, 19.30 Tévénapló, 20.05 Publicisztika, 21.10 A tévé archívumából, 22.30 Események, kommentárok, 23.05 Via Lucis

Pozsony 2

8.30 Műsorismétlések, 16.15 Kisfilmek gyerekeknek, 16.50 Kontaktus stúdió, 18.00 Mese, 19.00 Híradó, 19.20 Derrick, 20.20 Találkozás az orvossal, 20.30 Műsormagazin 21.15 Dokumentumfilm, 21.30 Időszerű események, 22.20 Beszélgetés

Bécs 1

9.00 Hírek, 9.30 Országok és emberek, 10.00 Iskolatévé, 10.30 Két hét egy idegen városban, 12.15 Teleszkóp, 13.00 Hírek, 13.10 Rólunk van szó, 13.35 Sinha Moca, 14.00 Lorentz és fiai, 14.45 Antik istenek és hősök, 15.05 A dzsungel könyve, 15.30 Antanténusz, 15.50 A másik arc, 16.15 Kulturális műsor, 16.30 Pályaválasztás, 17.00 Minihírek, 17.10 Wurlitzer, 18.00 Hírek, 18.05 Rólunk van szó, 18.30 Hét nyírfa, 19.30 Híradó, 20.00 Sport, 20.15 Színházi közvetítés, 21.30 Jó reggelt, Vietnam, 23.30 Bosszúság az angyalok városában (amer.)

Bécs 2

17.10 Művészlexikon, 17.15 Dinoszauruszok, 18.00 Harry és Hendersonék, 18.30 Ki kicsoda? 19.00 Tartományi élet, 19.30 Híradó, 20.00 Kulturális magazin, 20.15 Belföldi tudósítások, 21.00 Filmújdonságok, 21.30 Vigyázat, kultúra!, 22.00 Híradó, 22.30 Irodalmi kvartett, 23.40 Szórakoztató műsor,

A Szlovák Rádió magyar adása

14.00 Hírek, eseménynaptár, anyanyelvünk, popszalon, 15.00 Hírek, stúdióbeszélgetés, kívánságműsor, 16.00 Hírek, közlekedési információk, játék, 17.00 Napi krónika, gyorsvacsora, összefoglaló a nap eseményeiről

PÉNTEK

Budapest 1

5.40 Falutévé, 6.00 A Reggel, 9.00 Nyeregben vagyunk (NSZK), 9.50 Lottósorsolás, 10.00 Dallas, 10.50 Játék, 11.05 Sorstársak, 11.20 Fűben–fában, 12.00 Hírek, 17.00 Délutáni egyenleg, 17.10 Az üzlet iskolája, 17.40 Képújság, 17.45 Pénzvilág, 18.00 Ablak, 18.55 Maradjatok meg szeretetemben!, 19.00 Traffic jam, 19.25 Parnasszus, 19.40 Esti mese, 20.00 Híradó, 20.30 Telesport, 20.40 Dallas, 21.35 Közjáték, 21.40 Panoráma, 22.45 Ezredvégi beszélgetések, 23.15 Orvosok az emberért

Budapest 2

15.30 Műsorismertetés, 15.35 Hírek, 15.40 A chateauvalloni polgárok (francia), 16.40 Torpedó, 16.55 Civil kurázsi, 17.20 Pop–reál, 17.45 Regionális híradó, 18.00 Híradó, 18.18 Az én pici pónim, 18.30 Érted?!, 19.00 A Tisza, 19.40 Az Éden másik arca, 20.35 Ötven perc zenéről, 21.25 Oroszlánkörmök, 22.00 Esti egyenleg, 22.20 Időjárás, 22.25 Napzárta előtt, 22.50 Vidám magyarok, 23.55 Éjszakai adás (finn)

Pozsony 1

15.05 A nap percei, 18.05 A rendőrség nyomoz, 18.40 Vagyonjegyes privatizáció, 19.10 Mese, 19.30 Tévénapló, 20.06 Nemzetközi táncfesztivál, 21.10 John és Mary (amerikai), 22.40 Események, kommentárok, 23.15 Sztálin

Pozsony 2

16.15 Hupikék törpikék, 16.50 Publicisztika, 17.20 Fogyasztók klubja, 18.00 Mese, 19.00 Híradó, 19.20 Derrick (német), 20.20 Találkozás az orvossal, 20.30 Műsormagazin, 21.15 Dokumentumfilm, 21.30 Időszerű események, 22.20 Beszélgetés

Bécs 1

9.00 Hírek, 9.30 Ausztria–kép, 10.00 Iskolatévé, 10.30 Mi történt Willivel?, 12.15 Belföldi tudósítások, 13.00 Hírek, 13.35 Sinha Moca, 14.00 Lorentz és fiai, 14.45 A holnap mesterei, 15.05 Volt egyszer, 15.30 Antanténusz, 15.50 A másik arc, 16.30 VIF Zack, 17.00 Minihírek, 17.10 Wurlitzer, 18.00 Hírek, 18.05 Rólunk van szó, 18.30 Hét nyírfa, 19.30 Híradó, 20.15 Az Öreg, 21.35 Boszorkánytánc (amer.), 23.10 Sport, 23.30 Párbaj a napon (amer.)

Bécs 2

15.50 Művészlexikon, 15.55 Nyugtalan éjszaka, 17.30 Sziget a világ végén, 18.00 Harry és Hendersonék, 18.30 Nyereményjáték, 19.00 Tartományi élet, 19.30 Híradó, 20.00 Kulturális magazin, 20.15 Szórakoztató műsor, 21.15 Schilling, 22.00 Híradó, 22.30 Otto Kobalek, 23.35 Dokumentumfilm

A Szlovák Rádió magyar adása

14.00 Hírek, eseménynaptár, orvosmeteorológia, 15.00 Hírek, rádióbörze, kívánságműsor, 16.00 Hírek, közlekedési információk, játék, 17.00 Napi krónika, gyorsvacsora, összefoglaló a nap eseményeiről, hétvégi műsorainkat ajánljuk

GRATULÁLUNK

Névnapjukon szeretettel köszöntjük

november 14–én *Alíz*
november 15–én *Albert, Lipót*
november 16–án *Ödön*
november 17–én *Hortenzia*
november 18–án *Jenő*
november 19–én *Erzsébet*
november 20–án *Jolán*

nevű kedves olvasóinkat, valamint mindazokat, akik ezen a héten ünneplik születésnapjukat.

HÁZASSÁGOT KÖTÖTTEK

az érsekújvári városházán: Borka István és Adamek Edit, Kramár Borisz mérnök és Simon Jarmila mérnök, Hamrák Roman és Macek Lídia, Hudák Richárd és Miklo Jana

Gútán: Kristóf István és Lengyel Angelika

HALÁLOZÁS

Az elmúlt napokban örökre távoztak sorainkból: a komáromi Nehéz Dezső (69 éves), a komáromi Laczkó András (62 éves), a komáromi Moravcsik Katalin (73 éves), a csicsói Füsi Béla (78 éves), a gútai Szépe Gizella (79 éves), a komáromi Rajtár Balázs (67 éves), a komáromi Pavlacky Anna (71 éves), a komáromi Csicsel János (60 éves), a komáromi Polakovič Vince (81 éves), a marcelházai Molnár József (82 éves), a bátorkeszi Janot Margit (70 éves), a gútai Fűri Tibor (56 éves), a komáromi Rudaš Ilona (82 éves), a komáromi Krajcár Terézia (72 éves), az ógyallai Beck Antal (36 éves) és a gútai Ravasz László (62 éves). **Emléküket megőrizzük!**

ÜZLETKÖTŐT KERES

A KomBit Computer Kft

számítástechnikai termékek forgalmazására.

FELTÉTELEK:

- kifogástalan magyar és szlovák nyelvtudás
- jártasság a számítástechnikában
- jó megjelenés, határozott fellépés
- pragmatikus gondolkozás

Az angol vagy német nyelv ismerete előnyt jelent.

TELJESÍTMÉNYFÜGGŐ BÉREZÉS !

Jelentkezés: KomBit Computer Kft
Szent András u. 16
945 01 Komárno
Tel.: (0819) 2117

. . . MERT AZ ELSŐ JÓ ÜZLET NÁLUNK KÖTŐDIK

SPORT

LABDARÚGÁS

A Komáromi járás II. osztályú bajnoksága idei utolsó előtti fordulójában 27 alkalommal találtak a hálóba a csatárok, s ebből nyolc (!) a Bajcs–Szentpéter összecsapáson született. Meglepetésnek számít a búcsi labdarúgók keszegfalvai sikere és az ekeliek győzelme Nagykeszin. A kiesési zónában szereplő Dunamocs és Gúta B ezúttal a Duna partján találkozott, és mindkét pont Dunamocson maradt. Bátorkeszi labdarúgói három góllal volt jobbak, mint a nemesócsaiak. Csallóközaranyos kihasználta a hazai pálya előnyeit és további két bajnoki pontot szerezve a táblázat második helyén várja az utolsó fordulót.

Eredmények: Madar — Szilas 2:1 (vezette Rozsnyó mérnök), Bajcs — Szentpéter 4:4 (vezette Beták), Keszegfalva — Búcs 2:3 (vezette Szőcs), Dunamocs — Gúta B 1:0 (vezette Kajan), Csallóközaranyos — Marcelháza B 3:1 (vezette Hudák), Nagykeszi — Ekel 1:2 (vezette Valach).

Martos és Ógyalla B közös csapata az őszi első !

A Komáromi járás III. osztályú bajnokságának befejezéséig már csak egy elhalasztott mérkőzés lejátszása van hátra. Az elmúlt hétvégén Martos+Ógyalla B közös csapata 7:1 arányban győzte le Vágfüzes+Kava egyesített csapatát, s így a további mérkőzésektől függetlenül, 18 ponttal telel át a táblázat élén, megelőzve a 16 pontos Vágfüzes+Kava, ill. az ugyancsak 16 pontos Naszvad tartalékcsapatát.

Komáromi járási ifjúsági bajnokság

A 12. forduló eredményei: Lakszakállas — Ekel 9:1, Keszegfalva — Karva 2:0, Bátorkeszi – Nemesócsa 1:1, Csallóközaranyos — Újgyalla 1:1.

ASZTALITENISZ

A komáromi járási csapatbajnokság 2. fordulójának eredményei:

Komáromi Középfokú Ipariskola B — Nemesócsai Efsz 13:5, Komáromi Pokrok A — Csicsói Efsz 17:1, Izsai Efsz — Komáromi Pokrok B 17:1.

—bd—

Nem voltak formában...

A szurkolók többet vártak

FC Elektrosvit Érsekújvár – Slovan B Bratislava 2:5 (1:2)

Az őszi idény 14. fordulójában mintegy 350 szurkoló előtt az ősz idény leggyengébb formáját produkálta az érsekújvári csapat. Részben indokolható ez a sorozatos sérülésekkel, ám egyértelmű, hogy a pozsonyi csapat sokkal gyorsabban, technikásabban játszott, mint a hazaiak.

A mérkőzés elején ugyan volt az újváriaknak egy–két gyengébb próbálkozásuk, de ezek erőtlennek bizonyultak. A mérkőzés 15. percében Jehonsky szerezte meg a vendégek első gólját, majd büntetőből Halassinak sikerült kiegyenlítenie. A 43. percben Jušťek lövése ismét a hazaiak kapujában kötött ki. A második félidő sem hozott sok örömet a hazai szurkolótábornak. A 67. percben Strelcov tovább növelte a vendégek előnyét, amit a 81. percben átmenetileg enyhített Brezík, aki megszerezte az érsekújváriak második gólját. Hrabovszky kiállítása után a hazaiak védelme végképp összeomlott. A 82. percben Komozú és a 86. percben Ježadil lövése újabb góllal gyarapította a vendégek sikerét.

Ezt a találkozót a hazai szurkolók szeretnék mielőbb elfeledni. Az érsekújvári csapatból Németh és Hrabovszky, a vendégek közül pedig Grambička, Šulek, Szolga és Jušťek kapott sárga lapot, Hrabovszky a bardejovi Tarzala játékvezető ítélete alapján később a kiállítás sorsára jutott.

Ligetfalu — Ógyalla 1:1

Az idény végére magára talál már az ógyallai csapat, s ezúttal is megérdemelten hozott haza egy értékes pontot Pozsonyból. Több lendülettel és merészséggel akár győzhettek is volna.

Párkány – Inter B 6:1

A Duna–partiak nem voltak tekintettel arra, hogy egy nagyhírű csapat tartalékosaival kellett összemérniük erejüket, s ezúttal is örömet szereztek a kitartó szurkolóknak.

—HoLa—

Százötven alkalommal a maratoni távon

November 7–én rendezték meg Liptószentmiklóson az 1992–es év utolsó szlovákiai maratoni futóversenyét, amelyen Komárom messzi földön ismert veterán atlétája, Ján Tuška is rajthoz állt. A 180 versenyző közül 2:31:18 órai idővel K. Milan, az LK Zvolen atlétája ért elsőként a célba, míg a nők kategóriájában Viera Vašutová (MK Ostrava) győzött. Ján Tuška 3:29:49 órás idővel ezúttal is korosztálya győzteseként haladt át a célon. A komáromi atléta idén már kilenc alkalommal állt rajthoz, s minden esetben korosztálya legjobbjai között végzett. A liptószentmiklósi maraton egyben Ján Tuška 110. maratoni versenye volt.

—tuja—

Erzsébet és Katalin
névnapokra
illatszert - szépségápolási szereket - bizsut
A
MINIDOMUSBÓL
(Megyercsi utcai üzlethÁz)
Ajándékcsomagok megrendelésrel
Telefon: 617 06

DUNATÁJ

— magyar nyelvű regionális hetilap. Kiadja a DANUBIUS–press kiadóvállalat. Főszerkesztő Morovič Lajos. Főszerkesztő–helyettes Németh István. Rovatvezető: Kulacs Zsuzsa. Gazdasági ügyintéző: Csernava Mária. Szerkesztőségünk címe: Dunatáj szerkesztősége, Széna tér 3., 945 01 Komárno (tel.: 0819/60241) Hirdetőirodáink címe: Inzertná kancelária, Megyeház utca 5. 945 01 Komárom, valamint Linda baby centrum, Győri utca 31., 946 03 Kolárovo. Adminisztráció: 946 03 Kolárovo, Hosszú utca 47. Telefon és üzenetrögzítő 0819/60241. Előfizetési díj egész évre 104 korona, félévre 52 korona. Előfizetéseket elfogad minden lapkézbesítő és postahivatal. Kéziratokat nem őrzünk meg és nem küldünk vissza. Szedés és tördelés DANUBIUS–press. Nyomja a Komáromi Nyomdaüzemek kft. Terjeszti a Postai Hírlapszolgálat, az UNITOP, és a Ricsi–press. Regisztrációs szám: MK 190/90.

Nemzetközi indexszám: 492 11.

dunatáj

III. évf.
46. szám
1992.
November 20.
2 korona

MAGYAR NYELVŰ REGIONÁLIS HETILAP

KÖVETKEZŐ SZÁMUNK TARTALMÁBÓL:

• Profilt vált a bútorgyár • Ufo kísérte a mentőautót • Ülésezett a komáromi önkormányzat • Ahol a tragédia megtörtént • Újvári képzőművészek

A mezőgazdaságban is mindenki számítgat, fontolgat és kalkulál

AZ ÚJ ÉVTŐL ÚJ ADÓRENDSZER

Nem véletlen, hogy napjaink egyik leggyakrabban emlegetett témája az új adórendszer bevezetése, amely — mint ismeretes — 1993. január elsejétől esedékes. Számolgatnak a vállalkozók, a bérükből élők, a háziasszonyok, a gyermekes anyák, a nyugdíjasok (főként a még munkát vállalók), de ezt teszik a kormány felelős szakemberei is, akik az ún. makrogazdaság szempontjából elemezgetik, találgatják, vajon reszortjukból mennyit hoz vagy visz az új adórendszer. Ezt teszik a közgazdasági kutatók segítségével a Szlovák Köztársaság Földművelési Minisztériumának szakemberei is. Lássuk csak, milyen előzetes eredményekre jutottak.

Az ingatlanadó a földadóból és az épületekért fizetett adóból tevődik össze. Az új törvény szerint a földadó nagysága a föld hivatalos értékének egy százaléka. Jelenleg csupán a jobb gazdasági feltételek között dolgozó mezőgazdasági üzemek fizetnek földadót. A negyvenkét ún. föld–gazdasági csoport közül a huszonegyedikig, míg az ettől „magasabb" csoportban levők egyáltalán nem fizetnek földadót. Annak ellenére, hogy jövőre Szlovákia egész területén kell majd földadót fizetni, a szakemberek szerint az állami költségvetés, az eddigi 731 millió évi bevétel csupán 90 millió koronával növekszik. Ez abból adódik, hogy a jobb termőföldekért kisebb lesz majd az adó, mint eddig. Például amíg eddig némely mezőgazdasági üzem hektáronként 2700 korona adót is fizetett, addig az új adótörvény szerint a legmagasabb adó 1210 korona lehet. Meg kell azonban jegyezni, hogy a szakértők valószínűleg megfeledkeztek arról, hogy a magánvállalkozó földművelőknek öt–éves adókedvezményük van. Ki tudja vajon most megítélni, hogy jövőre mennyi lesz a magánvállalkozó? Az ingatlanadó másik része az épületekért fizetendő, amely eddig nem létezett. Ez az állami költségvetés hasznára és a földművelő költségére szlovákiai viszonylatban 150 millió koronát jelent majd. Az útadó pedig a számítások szerint 256 millió koronát tesz majd ki, amely szintén az eddig ismeretlenek közé tartozik. A hozzáadott értékből származó adó a fogyasztási adóval egybevéve helyettesíti majd az eddigi forgalmi adót, a behozatali adót és a behozatali pótlékot. A hozzáadott értékből befolyó adó az összes feltételezett piaci bevételből számítva összesen 3 milliárd 772 millió koronát jelent, ebből a mezőgazdasági termelésből származó bevétel 1402 millió korona, amíg a nem mezőgazdasági termelésből 2370 millió. E bevételek feltétele viszont az, hogy a piaci termelés 1402 millió koronával magasabb lesz az ez évinél. Jelenleg a mezőgazdasági üzemek a termeléshez szükséges termelőeszközöket — üzemanyagot, műtrágyát, stb.— adó nélkül vásárolják. 1993. január elsejétől ezen ún. „belépő" költségek a hozzáadott érték adójának nagyságával növekednek majd. Ez a legtöbb terméknél 23 százalék. Ezért ez az adó átmenetileg jelentősen befolyásolja majd a mezőgazdasági termelők fizetőképességét.

A következő adó a jövedelmi adó, amely az eddigi nyereségadót helyettesíti. Számítások szerint ez az adó 117 millió korona többletbevételt jelent majd az 1991–es évhez viszonyítva

(Befejezés a 2. oldalon)

Anyukák, apukák, nagyszülők, figyelem!

A Dunatáj szerkesztősége meghirdette karácsonyi gyermekszépségversenyét. A fényképeket a beérkezési sorrendtől függően folyamatosan közöltük lapunkban és az olvasók szavazata dönti majd el, hogy ki nyeri a szépségversenyt. A verseny két kategóriában zajlik. Az elsőbe csecsemőket – 2 éves korig, a másodikba a 2–5 éves gyermekeket soroltuk be. A verseny győztese az lesz, akinek lapunkból kivágott fotója a legnagyobb példányszámban érkezik be hozzánk december 10–ig, vagyis aki a legtöbb szavazatot kapja az olvasók és a rokonok köréből. Egy borítékban több ajánlat is beküldhető (akár ugyanarról a gyermekről is). A két kategória győztese értékes ajándékot kap (1000, 750 és 500 korona értékben). Várjuk a GYERMEKSZÉPSÉGVERSENY további jelentkezőit. Itt hívjuk fel a szavazni akarók figyelmét, hogy korábbi számaink –korlátozott példányszámban– megvásárolhatók a szerkesztőségben.

Címünk: Dunatáj szerkesztősége, Gyermekszépségverseny, Széna tér 3, 945 01 Komárom.

Adós, fizess!

Decembertől új rovattal jelentkezik lapunk, amelyben közöljük azoknak a vállalatoknak és vállalkozóknak a nevét, amelyek hosszabb ideje nem rendezik tartozásaikat ügyfeleikkel szemben. Tesszük ezt azért, hogy meggátoljuk becsületes vállalkozók anyagi csődjét olyanok miatt, akik notórius tartozók, s egyben figyelmeztessük a potenciális ügyfeleket egyes intézmények, vállalatok, vállalkozók fizetésképtelenségére. Kérjük azokat a vállalkozókat, akik bizonyítani tudják, hogy a 3. felszólítás ellenére is adós maradt nekik valaki, keressék fel szerkesztőségünket, ahol részletesebb felvilágosítással szolgálunk.

Ady Endre:

ELBOCSÁTÓ SZÉP ÜZENET

(részlet)

Törjön százegyszer százszor–tört varázs:
Hát elbocsátlak még egyszer, utólszor,
Ha hitted, hogy még mindig tartalak
S hitted, hogy kell még elbocsáttatás.
Százszor–sujtottan dobom, ím, feléd
Feledésemnek gazdag úr–palástját.
Vedd magadra, mert lesz még hidegebb is,
Vedd magadra, mert sajnálom magunkat,
Egyenlőtlen harc nagy szégyeniért,
Alázásodért, nem tudom, miért,
Szóval már téged, csak téged sajnállak.

KÖZÚTI BALESETEK

• **Tragikus kimenetelű közlekedési baleset** történt a komáromi csapóhídon, amikor a 23–éves Š. B. komáromi lakos Fiat típusú személygépkocsijával a vámhivatal felé vezető útszakaszon elütött egy előtte haladó 43–éves magyarországi kerékpárost, aki a helyszinen életét vesztette. Mivel a gépkocsivezető erősen ittas állapotban volt, vérvételre kötelezték, majd a kijózanítóba került.

• **Valószínűleg az Újgyallán bekövetkezett balesetnél is** ittas volt a 34–éves F. M., aki Vaz 2105 típusú személygépkocsijával úgy hajtott ki a parkolóból, hogy nem adta meg az elsőbbséget az úton szabályosan haladó Ľ. B. pozsonyi lakos által vezetett személygépkocsinak. A frontális összeütközés következtében a gépkocsikon 25 000 koronás kár keletkezett. A vétkes gépkocsivezetőt vérvételre kötelezték.

• **Ittasan és túl gyorsan** vezette személygépkocsiját a 40–éves pozsonyi A. S. Komáromban, a Mezőgazdasági Iskola utcájában. Az úttestről letérve belerohant egy betonoszlopba és a 20–as számú ház kerítésébe. Személyi sérülés nem történt, az anyagi kár 20 ezer korona.

RENDŐRSÉGI HÍREK

• **Testi sértés** miatt áll majd a bíróság elé az 50–éves ógyallai V. K., aki az előzetes veszekedést követően konyhakéssel hasba szúrta 53–éves testvérét. A sebesült gyógykezelése mintegy 4–6 hetet vesz igénybe.

• **Ismeretlen tettes** után nyomoz a rendőrség, aki a Határőrség utcáján parkoló Ford Escort személygépkocsit feltörve ellopott egy Sony típusú videolejátszót és két bőrkabátot. A nyitrai tulajdonosnak 17 ezer koronás kára keletkezett.

• **Rablás és személyi szabadság** megsértése miatt indított nyomozást a rendőrség két ismeretlen tettes ellen, akik betörtek Keszegfalván a 78–éves J. R. lakásába, s erőszakkal, fenyegetőzve kényszerítették a háztulajdonost 40 900 korona átadására. A károsult könnyebb sérüléseket szenvedett, amelyek gyógykezelése mintegy öt napig tart.

• **Eddig nem tisztázott** körülmények között keletkezett tűz Komáromban J. B. Vasút utcai lakásán. A kár 40 000 korona.

• **Ismeretlen tettes** ellopta Ógyallán a Škoda 120 GL típusú, KNC 46–81–es rendszámú személygépkocsit. Tettével a kocsi tulajdonosának 68 ezer koronás kárt okozott.

Darázs Ernő alhadnagy

Az ógyallai Besse János és az önálló Mauritius

(Befejezés előző számunkból)

Besse egy ideig Svájcban keresi szerencséjét, de mihelyt a Bourbonok újból trónra lépnek, ismét Párizsban terem. Wellington herceg közvetlen környezetébe fogadja, angol szolgálatban fontos diplomáciai feladatokat teljesít, majd Lengyelországba kerül, ahol Konstantin nagyherceg, a cár lengyelországi alkirálya tünteti ki bizalmával. De itt sem melegszik meg lába alatt a talaj; ideges, mindig újat sóvárgó lénye új terepet keres. Törökországba, innen Algírba megy. Csatákban vesz részt, diplomáciai küldetéseket vállal — és a levéltárakból egyre bővebben ömlő levelei csak azt bizonyítják, hogy inkább kevesebbet, mint többet írt a valóságnál.

1821–ben egy időre hazatér a nyugtalan vándor. Feléli gyallai és lóci jószágait, majd Moldvában tevékenykedik. 1826–ban ismét hazaérkezik, de tettvágya nem pihen. Elméjét új téma foglalkoztatja: a magyarok származása. Kőrösi Csoma Sándor ez idő tájt már útnak indult. Besse másutt keresi az őshazát: a Kaukázusban. 1829–ben vág neki talán legküzdelmesebb útjának. A hazai sajtó élénk figyelemmel kíséri vállalkozását, és nem ok nélkül, mert délibábos naivitások mellett valóban sok újat és érdekeset közöl „jelentéseiben", melyekből kitűnik, hogy részt vett az Elbruszt meghódító orosz tudományos expedícióban is.

Hazaérkezik, de a várt elismerés elmarad. Sértődötten Olaszországba teszi át működése színhelyét, ahol szabadgondolkodó hírébe kerül: az Angyalvár foglya lesz. Egy haza írt leveléből így számol be erről: „... Őszentsége úgy bánt velem, valamint a barbarusok bántak Szent Péterrel, kinek kulcsait oly érdemesen viseli, hogy az ártatlant is be tudja zárni...„

Kiszabadulása után végleg Franciaországban telepedik meg. Egy híres kollégium katedrájáról tanítja nyelvekre az ifjúságot, és ha hitelt adhatunk az egykori Mauritius szigeti lapszerkesztő Budára írt önérzetes sorainak: „... Cardinalis Mezzofanti után talán én vagyok a legnevezetesebb polylogus Európában. Az említett Cardinalis huszonkét nyelvet beszél, én pedig tizenhármat."

Maradék erejéből már csak utolsó levelére futja, melyet néhány nappal halála előtt tesz postára Jankovich Miklós, a nagy magyar mecénás címére. A megtört vándor már várja az elmúlást, s „csak abban bízik, hogy csontjait a hazában teheti le". De ezt már nem adta meg neki a sors. 1841–ben halt meg; csontjai a marseille–i temetőben porladoznak.

(**Tardy Lajos:** *Régi hírünk a világban*).

Az új évtől új adórendszer

(Befejezés az 1. oldalról)

(1992–ben úgyszólván nincs nyereség), feltéve a fent említett piaci bevételt. Egybevetve az új adórendszer összes közvetlen és közvetett hatását, a közgazdászok arra az előzetes megállapításra jutottak, hogy 1993–ban az eddigiekhez képest a mezőgazdasági termelés mérlegét 15–20 százalékkal kell majd növelni. Persze tudni kell, hogy ezek csupán becslések és nincs az a szakember, aki jelenleg pontosan meg tudná mondani a jövő év piaci feltételeit, amelyeket megszámlálhatatlan külső és belső gazdasági és politikai ráhatás befolyásol majd. Mindenesetre nem árt, ha ki–ki a maga mikrogazdaságában átkalkulálja az új adórendszer várható hatásait az 1993–mas évben.

Varjú János mérnök

Murphy törvényeiből

• A nemek harcában még soha nem nyert senki. Kivéve a lelkészeket, főpincéreket, fényképészeket, ruhakölcsönzőket és a válóperes ügyvédeket.

• Ha a férfiak csakugyan bátrabbak volnának a nőknél, nem félnének virágcserepet tenni az íróasztalukra.

• *Ha azt akarod, hogy mindig legyen egy csinos férfi a karodon, keresd fel a legközelebbi tetoválószalont.*

• Minél izmosabb, annál kisebb az agytérfogata. Minél jóképűbb, annál beképzeltebb... és annál klábrándítóbb ha megszólal.

• Mindazok, akik első látásra beleszeretnek valakibe, szemorvosi vizsgálatra szorulnak.

• Két fizetésből, egy közös lakhelyen a házaspár mindkét tagjának kevesebb külön zsebpénze lesz, mint legény, —illetve lánykorában.

Hopp, okos!

Hopp, okos! — szoktam mondogatni kiskutyámnak, amely igazán nemes ősökkel büszkélkedhet, hiszen keveredik benne a magyar vizslától az újfunlandi mentőkutyáig az összes alfaj, s okosságára jellemző, hogy nagy boldogságában olyan bukfenceket vet, hogy beleül saját piszkába.— Hopp, okos!— szoktam mondani, ha az illetékes urak világmegváltó ötleteikkel megérdemelten „kivívják" a közutálatot. — Hopp, okos! — kiáltottam a minap Komáromban, amikor „szeretett" autóbuszmegállómon, az öreg ČSAD központivá kinevezett szemétdombján, gyönyörű fehér csíkokat festettek fel a szakemberek. Ezeket hivatalosan zárócsíkoknak nevezik, s arra szolgálnak, hogy kordában tartsák a renitenskedő járművezetőket. Nagy volt az örömöm, hiszen ez a festés azt bizonyítja, hogy nincs komolyabb baj gazdaságpolitikánkkal, hiszen van még festékünk, másrészt pedig bizonyság arra, hogy a homo ludens, a játékos, vidám ember még nem veszett ki. Kedvenc udvari filozófusom, Klitorisz Euthanázia, a szexuális kicsapongásairól híres kórbonc-noknő boldogan felsóhajtott: — A csíkok felfestésével most már megnagyobbodott a terület! Elférnek a bódék, a bóvliárusok, sőt ide lehet telepíteni vendégjátékok alkalmából akár a cirkuszt is. A komáromi önkormányzat legközelebbi ülésén javasolni fogom körhinta, hullámvasút és állatkert felállítását is. Sőt egy mozgó kuplerájt is lehetne itt létesíteni!

Kézlegyintéssel lecsendesítettem, majd elmagyaráztam neki, hogy ez utóbbira nincs szükség, hiszen az egész buszmegálló magán viseli annak jellegét. Cirkusz sem kell, elég, ha valaki megnézi a reggeli, vagy délutáni csúcsforgalmat. Állatkert viszont kell, mert a sofőrök és utasok egymást és felmenő rokonaikat szokták a nyolcpupú tevétől a farkatlan kígyóig bezárólag mindenféle emlősnek, hüllőnek és szárnyasjószágnak titulálni, s jó lenne, ha az érintettek rögtön meg is szemlélhetnék, hogy mihez voltak hasonlítva. Vagy azokat kellene ketrecekbe helyezni, s közszemlére tenni, akik az ismételt tiltakozás ellenére sem helyezik vissza legalább télre — amíg az építkezés úgysem kezdődik meg a Kossuth–téren — régi helyére a buszpályaudvart. Mert csak ez kellene...

—ml—

Ady Endre születésének 115. évfordulójára

„EMBER AZ EMBERTELENSÉGBEN”

A babonás néphit titokzatos erőket tulajdonított annak, aki foggal vagy hat ujjal jött a világra. Így a hiedelem szerint táltos született 1877. november 22–én az érmindszenti Ady családban. Az újszülöttnek (aki először az András nevet kapta, szülei csak később változtatták az előkelőbb Endrére) az egyik kezén hat ujja volt. A „felesleges” ujjat egyszerűen lekötötték, így fokozatosan elsorvadt, csak egy pontszerű heg emlékeztetett rá.

Igazán nem valószínű, hogy ennek a születési rendellenességnek sok köze lett volna életének alakulásához (azonkívül, hogy jómaga nagy jelentőségűnek vélte), a szeszélyes sors mégis titokzatos erővel, istenáldotta költői tehetséggel ajándékozta meg. Az irodalom hamar elcsábította őt a jogi tanulmányoktól, a Debreczeni Hírlapnál felfigyeltek a „jó tollú jogászgyerekre”, hamarosan alkalmazták is igen szerény fizetéssel, ám az írásban szabad kezet adva neki. A századfordulón a sajtó nagyon fontos szerepet töltött be. Ezért az újságírás „munkabíró”, független embereket igényelt. Folyton eseményt, hírt keresve kellett forgolódniuk a legkülönfélébb társaságban, a díszes úri köröktől kezdve egészen a rossz hírű lebujokig. Ady nagy kedvvel és buzgalommal eredt a témák nyomába. Így vallott magáról: „Vagyok egyszerű újságíró, ki jó látású és becsületes akar lenni mindig, s aki a maga becsületesnek tartott impresszióit nem szereti lenyelni”. Nem is nyelt le semmit, bátor hangú írásokban bírált minden visszásságot, igazságtalanságot. Első kötete 1899 nyarán jelent meg „Versek” címmel, melyen még érezhető a századvég lírai divatjának hatása. Az újságíró–költő második állomása Nagyvárad volt. Az itteni Szabadság című lapnál szakmai szempontból jóval jelentéktelenebb feladatokat kapott, a kisebb híreket, glosszákat, irodalmi és színházi jegyzeteket bízták rá, anyagilag viszont valamivel kedvezőbb helyzetbe került és a város falai között igazi szellemi otthonra lelt. Nagyváradi éveiben, 1903 szeptemberében jelent meg második verseskötete „Még egyszer” címmel. S itt szövődött az a szerelem is, amely meghatározta életét. Tárgya Diósy Ödönné, született Brüll Adél, vagy ahogy a költő nevezte, Léda, aki évek óta külföldön élt férjével, s egy hazalátogatása során a Nagyváradi Napló szerkesztőségében találkozott Adyval. A költő azonnal szerelemre gyulladt a nálánál öt évvel idősebb asszony iránt, aki a női eszményt és a párizsi ragyogást jelentette számára. Sorra születtek a Léda–versek, s a bennük kifejezett szerelmi vallomás meghallgatásra és viszonzásra talált.

Ady 1903 októberében búcsút vett Nagyváradtól, s a rákövetkező év februárjában megérkezett



Párizsba, ahol Diósyék várták. Lédáék házassága kezdettől fogva sajátos érdekközösség volt, amelyben ugyan elég gyakoriak voltak a veszekedések, s a válás gondolata is felmerült, ám az asszony ez esetben visszakövetelte hozományát, s mellé illő tartásdíjat, amelynek kifizetésére férje képtelen volt, így minden maradt a régiben, azzal, hogy mindketten bizonyos függetlenséget élveztek. Ady szinte minden pillanatát Lédával töltötte, ám a párizsi boldog napokat hamarosan megmérgezte a rém, Ady még Nagyváradon szerzett, előrehaladott vérbaja. Ez a betegség az ő korában még gyógyíthatatlan volt, de kórokozóját és egyik ellenszerét még életében felfedezték. Léda most már őrzője és ápolója is lett Adynak, aki nemcsak világot látni, hanem dolgozni érkezett Párizsba. Szorgalmas tudósítója volt a Budapesti Hírlapnak. Párizsi tartózkodása életműve szempontjából is nagy jelentőségű: nagyobb rálátást kapott az otthoni viszonyokra, az európai helyzetre és közelebb lépett a világirodalmi áramlatokhoz.

(Befejezés a következő számban)

Kulacs Zsuzsa

Hamarosan lezárul a vizsgálat

— Mintegy két héten belül a vizsgálati osztály lezárja a Skopp–féle gyilkosság nyomozati anyagát, majd átadja az ügyészségnek, vádemelés céljából — tájékoztatott bennünket JUDr. Anna Kostková, a pozsonyi kriminalisztikai osztály őrnagya. — Azért húzódik ilyen soká a nyomozás, mivel a felderítés során több olyan bűncselekményre is fény derült, amelyek azt bizonyították, hogy a tettes és segítőtársai lelkét nem csupán egy gyilkosság és annak eltitkolása terheli. Betörésekre is fény derült, s minden egyes nyomot igyekeztünk felderíteni. A komáromi kollégák olyan részletes munkát végeztek, amely minden apró mozzanatra, nyomra kiterjedt. A gyilkosság gyanúsítottjának elmeorvosi véleményezése is elkészült, s a további nyomozási anyagok lezárásával az ügyet átadhatjuk a kerületi bíróságnak. A tárgyalásra minden valószínűség szerint 1993 első negyedében sor kerülhet.

Lapunk igéretet kapott arra nézve, hogy az üggyel kapcsolatban a későbbiek folyamán is pontos tájékoztatást kap.

—ml—

IDEGENEK KOMÁROMBAN — IDEGENEK KOMÁROMRÓL

Wolf Andreas Steinbach csak mint a császári követ, Paul Eitzing apródja vett részt az 1583. évi sztambuli követjáráson. Bár a misszió tagjai jóformán kizárólag osztrák, cseh és német személyek voltak, s az apródok között is csupán egyetlen magyar — Godóczy Bálint — akadt, Steinbach (1563–ban született Steinbachban) útleírása érdekes számunkra, hiszen Duna menti tájaink sok jellegzetessége bontakozik ki belőle. Útleírásából bennünket leginkább az akkori Komárom leírása érdekel.

„... Miután megérkeztek Bécsbe, nagybátyja már másnap elküldte a magyar szabóhoz, „hogy az idejére elkészítse a téglaszínű, de jó posztóból készült magyar ruhát, melyet küldetésünk egész ideje alatt közönséges alkalmakkor mindnyájunknak viselnünk kell.” (Baranyay tehát igazat ír, hogy a török udvarban egyedül csak a magyar ruha „szalonképes”!). De ezenfelül még néhány magyar ruhát — mint Steinbach írja – „libériát” csináltatott, és szomorkásan jegyzi meg, hogy a dús aranypaszománnyal kivarrt, tafotával bélelt atlasz dolmány, a papagájzöld bélésű, vörös selyemdamaszt köpeny, az aranyzsinóros, fekete bársony fövegek — a főrangú magyarok módija hatalmas összeget, 500 forintot emésztett fel, s ezt neki magának kellett fizetnie.

Már 1583 júniusában fel kellett volna kerekednie a követségnek, de az indulás hosszasan elhúzódott, mert „a törökök, a hatályos fegyvernyugvás ellenére, Szombathely városában két esküvőre induló mátkapárt, az egész nemes násznéppel együtt elfogtak és magukkal hurcoltak. Ám hiába várakoztunk oly sokáig, a helyzet nem változott. Végül is útra keltünk...”

Július 27–én a követség öt hajójára már berakodták a hintókat, lovakat, a szultánnak és más török előkelőségeknek szánt ajándékokat, megtartották a búcsúlakomát. A következő éjszakát már Pozsonyban töltötték, mely „napjainkban Magyarország fővárosa”. A város nem nagy, de a hegyen erős vár emelkedik, mely alatt a Duna folyik. „Mi nem szálltunk ki a hajóból.”

„... Július 28–án Somorja mellett kötöttünk ki. Július 29–én egy Újfalu (Őrsújfalu) nevű hódolt falu partján vetettünk horgonyt; ott töltöttük az éjt, anélkül, hogy hajónkból kiszálltunk volna...”

„... Július 30–án érkeztünk Komáromba, ahonnan a követ úr kurírt küldött a budai basához, tudatva, hogy ajándékokat hozunk, s hogy a szükséges intézkedéseket tegye meg. Komárom — végvár; két nagy folyó, a Duna és a Vág ennek bástyái, falai alatt ömlik egybe. Maga a város elég nagy; csupán magas palánk védi. Az erőd azonban, melynek parancsnoka ekkor Kühlmann volt, erős táglából készült. Mindenfajta nagyszerű hal kapható itt: tok, kecsege, ponty és csuka, de más kitűnő élelmiszer is. Az erőd bőségesen el van látva védőművekkel s munícióval. Vajha örökre a miénk maradna!...”

(Folytatása következik)

Érsekújvár jeles képzőművészei

• **Csicsátka Ottó** szobrász. 1914–ben született Érsekújvárott. Szülővárosában érettségizett, Prágában kezdte, majd Budapesten folytatta szobrászati tanulmányait. Egy bécsi templom előtt áll Jézus és a jó pásztor című szoborkompozíciója, de Pozsonyban és Prágában is több köztéri szobrával találkozhatunk. A budapesti Szépművészeti Múzeum gyűjteménye őrzi Anyám című alkotását. A család című bronz szobra az érsekújvári vasúti pályaudvarhoz közeli területen áll. A vasútállomáson található a Felszállás és Leszállás című munkája, a Békeházon látható Béke szobra, a városházán pedig a Bányász és a Földműves című dombormüve. A városi kultúrház színpadának két oldalát egy–egy bronzszobra ékíti, hasonlóképpen a régi sétányt. A tehetséges, de hányatott életű szobrász számára a pártállam idején elmaradtak az elismerések, a művészetkedvelő és –pártoló emberek azonban nagyra értékelik a művész alkotásait.

• **Melis György** szobrász. 1942. július 13–án született Érsekújvárott. Itt végezte alap– és középiskolai tanulmányait. Felsőbb tanulmányait Pozsonyban folytatta. Szülővárosának főterén áll a II. világháború befejezését megörökítő szobra, amelyet diplomamunkaként alkotott. Több csoportos kiállításon is részt vett. Kőből készült mellszobra a Csemadok székháza előtt áll, s 1969–ben állították fel, amikor megkezdődtek a Czuczor Gergely nevét viselő irodalmi napok.

PhDr. Hofer Iajos

Köszönetnyilvánítás

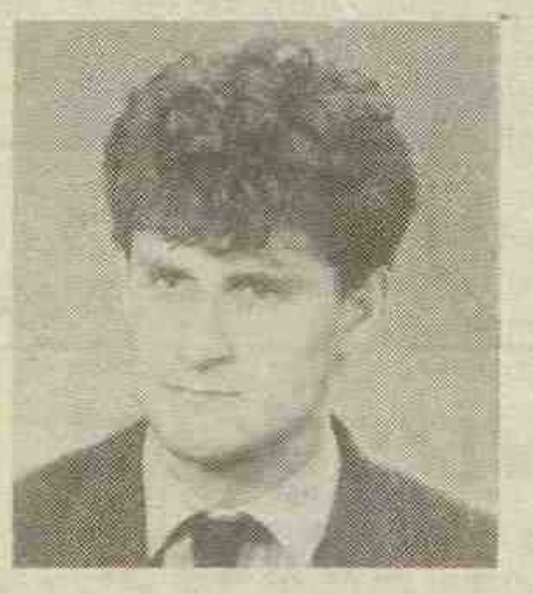

Szomorú az otthon, ahonnan 26 éves korában örökre eltávozott a drága jó férj, édesapa, fiú és testvér

MELEG JÓZSEF,

akit olyan nagyon szerettünk.

Fájó szívvel mondunk köszönetet mindazoknak, akik november 13–án elkísérték utolsó útjára a csallóközaranyosi temetőbe.

Köszönet a sok virágért, koszorúért, melyekkel enyhíteni igyekeztek mély fájdalmunkat.

A gyászoló család

MEGEMLÉKEZÉSEK



Szerette az életet, minket is szeretett, de már hiába várjuk, örökre elment. **1991. november 11–én búcsúszó nélkül távozott szerettei köréből a legdrágább férj, a szerető édesapa, após és nagypapa,**

Lévai Vilmos

(Komárom).

Soha el nem múló fájdalommal állunk meg sírjánál, emlékét féltve őrizzük, szeretetét és jóságát soha el nem feledjük, mert ez az egyetlen, ami megmaradt nekünk.

Akik tisztelték és szerették, emlékezzenek rá velünk együtt ezen az első évfordulón.

—•—



Szerette az életet, minket is szeretett, de már hiába várjuk, örökre elment.

1991. november 18–án hosszan tartó betegség után 55–éves korában távozott szerettei köréből a legdrágább férj, édesapa, após és nagyapa,

Kovács Géza

(Gúta).

Soha el nem múló fájdalommal állunk meg sírjánál, emlékét féltve őrizzük, szeretetét és jóságát soha el nem feledjük, mert ez az egyetlen, ami megmaradt nekünk.

Akik tisztelték és szerették, emlékezzenek rá velünk együtt ezen a szomorú első évfordulón. Míg élt szerettük, míg élünk nem feledjük. Örökké bánatos szívű felesége, lányai, fiai, vejei, menyei és unokái.

Gyermekszépségverseny '92



SZAKÁCS BERNADETT
6 hónapos



BÁTKAI TAMÁS
6 hónapos



ŠKROCH ILDIKÓ
4 éves



MOLNÁR PÉTER
5 hónapos



FUSKO ÉVIKE
4 éves



KUDELÁS VERONIKA
3 éves



CZABÁNIK ÉVA
9 hónapos



MATUS ANGELIKA
3 éves



VÖRÖS KLAUDIA
8 hónapos



KOVÁCS KINGA
1,5 éves

„Gyermekszépségverseny '92" versenyünk utolsó ötven résztvevőjének arcképét közöljük. A feltételeket lapunk 1. oldalán olvashatják el részletesen az érdeklődők.

Gyermekszépségverseny '92



BALÁZS NIKOLETT
2 éves



VONTSZEMŰ NIKOLETT
1,5 éves



MÁRIÁSI KRISZTIÁN
4 hónapos



BLAŠKO BRIGITTA
1 éves



GÕGH ALEXANDRA
4 éves



BILKO ERIK
2 éves



DERZSI DÁVID
17 hónapos



ZÁVODSKY SABINKA
8 hónapos



KISS EVELIN
2,5 éves



KRAJCZÁR HELGA
4,5 éves



SZABÓ PÉTER
2 éves



JAKAB ZSOLT
2 éves



GÕGH NOÉMI
3,5 éves



LÉVAI NIKOLETT
2 éves



LÉVAI RICHÁRD
6 hónapos



ZELENÁK PÉTER
2 éves



KÉRI JÓZSEF
1 éves



TÓTH NIKOLETT
1 éves



TÓTH KLAUDIA
3 éves



KISS BÁLINT
4 éves

Gyermekszépségverseny '92



JANKÓ EDINA
1,5 éves



FARKAS ATTILA
2 éves

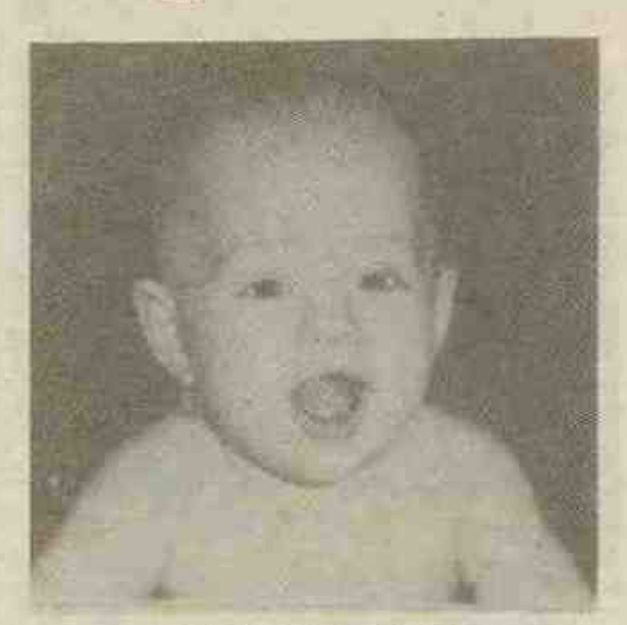

FARKAS ANDREA
6 hónapos



PÁCZER ANIKÓ
1 éves



SUDÁR ERIKA
3,5 éves



VESELY TAMÁS
2,5 éves



HORVÁTH GERGŐ
3,5 éves



KIRÁLY BERNADETT
8 hónapos



JEVDJENIČ ALEXANDRA
2 éves



MOLNÁR EDINA
1,5 éves



SZABÓ EDINA
2 éves



ORVOS SZANDI
3 éves



KOVÁCS ZSOLT
1,5 éves



KOVÁCS LÁSZLÓ
5 éves



HOLEC JÓZSEF
5 éves



HOLEC GÁBOR
3 éves



ČÍČEL PÁL és DENISA
3 és 21 hónapos

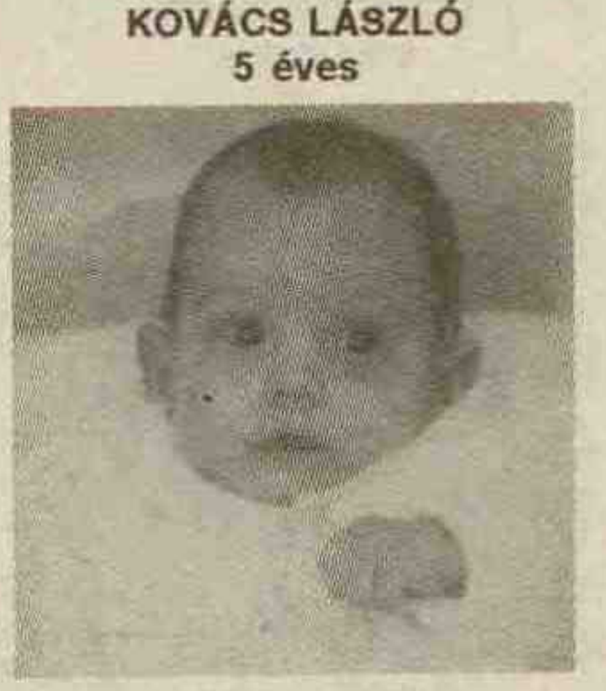

KISS ORSOLYA
4 hónapos



HIPIK JÚLIA
1 éves



NAGY ANITA
4 éves

Varázsolja újjá
családi háza homlokzatát!
Magyarországi kivitelezésű
redőnyök gyártását és szerelését
rövid határidővel biztosítjuk!
Tóth István
Cseh utca 28.
946 03 Gúta
telefon: 0819/941 398

A komáromi
JEDNOTA
fogyasztási szövetkezet
eladásra kínálja
a következő üzemegységeit:

- Thermál vendéglő, Path
- élelmiszerüzlet és vendéglő, Mudroňovo
- élelmiszerüzlet, Haraszt
- élelmiszerüzlet és vendéglő, Vék
- vendéglő, Ekel
- élelmiszerüzlet és vendéglő, Zsemlékes
- élelmiszerüzlet (071), Bátorkeszi
- élelmiszerüzlet, Okánikovo
- vendéglő (befejezés előtt), Hetény
- élelmiszerüzlet és vendéglő, Szilas
- vendéglő, Izsa
- büfé, Martos
- élelmiszerüzlet, hús- és tejbolt, vendéglő, Martos
- zöldségfelvásárló telep, Nagysziget
- zöldségfelvásárló telep, Gúta
- textilüzlet, húsbolt, háztartási bolt, Ekel
- élelmiszerüzlet, vendéglő, hús- és tejbolt, Füss
- élelmiszerüzlet, háztartási bolt, Szentpéter
- textilüzlet, háztartási bolt, Újgyalla

Az érdeklődők a szövetkezet elnökénél,
vagy a titkárságon jelentkezhetnek írásban
vagy személyesen november 23-ig.
Cím: Jednota, SD, Komárno, Petőfi u. 7,
telefonszám: 0819/624 85, fax 0819/626 78.

Továbbá
gazdasági bérleménybe kínálja
a naszvadi 604-es vendéglőt
az izsai 600-as vendéglőt
az ifjúságfalvai 608-as vendéglőt
az ekeli 610-es vendéglőt
a bagotai 614-es vendéglőt
a zöldállási 615-ös vendéglőt
a naszvadi 618-as vendéglőt,
a marcelházai 629-es és a 630-as vendéglőt
a naszvadi 705-ös vendéglőt
a nemesócsai 709-es vendéglőt,
az újgyallai 716-os vendéglőt,
a nemesócsai 231-es textilüzletet,
a marcelházai 605-ös vendéglőt,
a bogyagelléri 672-es vendéglőt,
a megyercsi 045-ös élelmiszerüzletet és a 274-es háztartási boltot,
a komáromi 703-as vendéglőt (a Jednota központban).
Az érdeklődők jelentkezzenek november 25-ig
Homola mérnök úrnál a következő címen:
Jednota, SD, Komárno, Petőfi u. 7.
elefonszám: 0819/624 86, Fax 626 72.

APRÓHIRDETÉS

• **Frissen őrölt** fűszerpaprika és alma eladó. Érdeklődni lehet a 941 316-os gútai telefonszámon.

• **Vennék** egy- vagy kétszobás szövetkezeti lakást Komáromban. Ajánlataikat a 0819/831 48-as telefonszámra kérem.

• **30/169 férfi hasonló korú hölgy ismeretségét keresi.** Cím a szerkesztőségben.

• **Eladó** jó állapotban lévő OLT-CIT (1989). Árban megegyezünk. Érdeklődni lehet a 27 12-es telefonszámon az esti órákban.

• **Gyermekgondozást** vállalok. Érdeklődni lehet a 30 20-as komáromi telefonszámon.

• **Eladó** Škoda 100-as, 120-as motorral. Árban megegyezünk. Érdeklődni lehet 15 órától a következő címen: Szántó József, Radnóti utca 38, Gúta.

• **Olcsón eladó** világos vitrin, ágyneműtartóval 2800 koronáért. Érdeklődni lehet a következő címen: Szabó Ferenc, Horná ul. 27, Gúta.

• **Eladó** Hetény előtt 21,5 áras kert, amely vállalkozásra is alkalmas. Érdeklődni lehet 16 óra után a 610 85-ös komáromi telefonszámon.

• **Elcserélem** 1-szobás bauringi állami lakásomat 3-szobás államira. Cím: Máté Ilona, Szövetkezeti utca 23/50, Komárom.

• **Eladó** 2-szobás családi ház kisebb kerttel a Čajka szálló mellett. Érdeklődni lehet a következő címen: Máté Dezső, Dolná ul. 23, Komárno.

• **Eladó** Komáromban 3-szobás önsegélyes szövetkezeti lakás garázzsal. Érdeklődni lehet pénteken, szombaton és vasárnap a 601 90-es komáromi telefonszámon.

KÖSZÖNTŐK

1992. november 26-án ünnepli 73. születésnapját

Anda Ferenc
Gútán.

Ez alkalomból szívből köszöntjük a legdrágább férjet, édesapát, nagyapát, apóst és dédpapát.

Szerető felesége, lányai: Évi, Ili, Mari; vejei, unokái, valamint a két kicsi dédunoka:

Andrea és Edina.

—•—

Ezekben a napokban ünneplik házasságkötésük 47. évfordulóját

Anda Ferenc és felesége
szül. Fördős Ilona
Gútán.

Ez alkalomból kívánjuk, hogy csendes lépéseiket kísérje szeretet és a lelkükre szálljon nyugalom. Mindig olyan boldogok legyenek, mint valamikor, ezen a gyönyörű, emlékezetes napon. Sok szeretettel gratulálnak nekik lányaik: Évi, Ili, Mari; vejeik, unokáik és dédunokáik.

ÁRLESZÁLLÍTÁS
piko
kerékpár és
babakocsi üzletben,
Komárom,
fedett uszoda – földszint balra!!
Oliba 24 (a volt Liberta 24)
2 850 korona helyett 2 720 korona
LADY 26
2 890 korona helyett 2 790 korona
hegyi- és gyermekkerékpárok elérhető áron!
Nézzen be hozzánk!
Nyitva:
kedd–péntek 9.00–13.00 14.00–18.00
szombat 9.00–13.00
vasárnap–hétfő ZÁRVA
piko – Szent János u. 7.,
945 01 Komárom
AZ AKCIÓ
NOVEMBER 30-ig TART!

HOROSZKÓP

November 21-től 27-ig

VÍZÖNTŐ (I. 21. — II. 20.) Barátai és ismerősei most nem rosszindulatból érdeklődnek ön után, hanem féltés és aggodalom húzódik meg emögött. Munkahelyén átszervezés várható, s kollégái között is feszültté válik a viszony.

HALAK (II. 21. — III. 20.) Partnere mindent megtesz, hogy segítsen önnek a hétköznapok küzdelmében. A teendők mellett egy sor olyasmi kerül napirendre, ami egzisztenciáját is befolyásolja, s csak nehezen boldogul a hivatalos útvesztőkben. Segítőkész pártfogóra akad.

KOS (III. 21. — IV. 20.) A szerelem ezen a héten tartós vendég otthonában. Ha házasságban él, egészen új vonásokat fedez fel házastársában, de az is lehet, hogy rádöbben, rajta kívül más is megdobogtatja a szívét. Csak akkor mondjon igent egy-egy ajánlatra, ha teljesíti is.

BIKA (IV. 21. — V. 20.) Csupa tűz, csupa lángolás. Ez még önmagának is furcsa. Az eddigi megfontoltsága most cserbenhagyja, így akár kezdeményezni is képes. Valaki annyira felbőszíti a munkahelyén, hogy olyasmit mond neki, amit később megbán.

IKREK (V. 21. — VI. 21.) Magánéletébe ne engedjen belekotyogni másoknak, s arra is vigyázzon, ön menynyit árul el titkaiból, mert valaki alaposan visszaélhet bizalmával. A munkahelyén most összejött minden, s ha mások helyett vállalna felelősséget, akkor az ön nyakába szakad a baj.

RÁK (VI. 22. — VII. 22.) Kellemes és kellemetlen meglepetések váltogatják egymást, de a hétvége egyértelműen örömöt hoz. Most a nehéz erőpróba helyett inkább rutinfeladatokat vállaljon.

OROSZLÁN (VII. 23. — VIII. 23.) Nyugodt, kiegyensúlyozott napokra számít, ám valaki alaposan felkavarja érzelmeit, s talán döntésre kényszerítheti. Olyan erővel és lelkesedéssel lát munkához a hét elején, mintha ettől függne az élete. Csütörtökre azonban kifárad, s alig marad ereje a folytatáshoz.

SZŰZ (VIII. 24. — IX. 23.) A magányosan élőket egész héten a társtalálás foglalkoztatja, viszont ha már van partnere, akkor a kapcsolatot túl szorosnak, nehezen elfogadhatónak tartja. Hosszútávú terveket szövöget, de nem biztos, hogy a helyes utat választja.

MÉRLEG (IX. 24. — X. 23.) Néhány napra eltűnik a rosszkedve. Jókedvében még elbűvölőbb, mint általában. Ezekben a napokban nem annyira az elméleti vagy gyakorlati tudására van szükség, hanem inkább simulékonyságára és egy kis trükkre. Nem ártana lezárni néhány régóta húzódó ügyét.

SKORPIÓ (X. 24. — XI. 22.) Partnerét okolja, amiért az utóbbi időben eseménytelen, az ön számára unalmas lett kapcsolatuk. Pedig kettőn áll a vásár! Annyi tennivalót halasztott az elmúlt hetekben, hogy most nem győzi bepótolni az elmaradást. Ráadásul valaki áthúzza e heti programját.

NYILAS (XI. 23. — XII. 21.) Meglepetéseket tartogat partnere, aminek ön szívből örül majd, de kicsit furdalja is a lelkiismeret, hogy ez neki és nem önnek jutott eszébe. Különmunkára adódik lehetősége, amit nem szeretne elszalasztani, de csak nehezen tud időt szakítani a pluszmunkára.

BAK (XII. 22. — I. 20.) Amennyiben kollégáival valami miatt összezördült volna a közelmúltban, most elsimíthatja a dolgot. A közös munka örömmel jár. Kellemes és kellemetlen meglepetések váltogatják egymást, de a hétvége egyértelműen örömöt hoz.

MŰSORAJÁNLAT

SZOMBAT

Budapest 1

6.10 Falutévé, 6.30 A Reggel, 8.20 Mesék Napkeletről, Napnyugatról, 8.45 Cimbória, 9.05 A jövőből jött lány (ausztrál), 9.30 Kölyökidő, 9.50 Zöld béka, 10.20 Cimbora, 10.40 Kölyökidő, 11.00 Szezám utca, 12.00 Tévémagiszter, 13.30 Panoráma, 14.30 Bakelit, 15.00 Halló!?, 15.35 A pipáló félsziget, 16.00 Mini klip-mix, 16.10 Akkor és most, 16.55 Öt kicsi indián, 17.50 Mezítláb, 18.15 Hőmérő, 19.20 A templomos lovagok kincse, 20.00 Híradó, 20.30 Telesport, 20.40 Uborka, 21.00 Zenélő filmkockák, 22.50 Sztárleltár, 23.40 Dietrich-Fischer Dieskau

Budapest 2

8.05 Gazdaképző, 8.35 PC abc, 9.00 Patrin – Üzenet – Vorba, 9.25—11.35 Nemzetiségi magazinok, 12.00 Sorstársak, 12.15 Néprajzi értékeink, 12.25 Família Kft., 12.55 Vác FC–Samsung – UTE bajnoki labdarúgó-mérkőzés, 15.00 Nézze meg az ember!, 15.10 Műsorelőzetes, 15.15 Calyp-show, 15.35 Autó 2, 16.00 Francia nap, 16.10 Őszi napsütés (francia), 17.40 Francia nap, 17.55 Gyerekeknek, 18.00 Az articsókától Villonig, 18.50 Francia nap, 19.05 Sarjadó vetés, 20.45 Az articsókától Villnig, 21.35 Borlovag Tokajban, 22.00 Esti egyenleg, 22.45 Nekem Pest a Párizsom, 23.10 A legenda (francia)

Pozsony 1

8.15 A nap percei, 8.20 Műsorismétlések, 9.45 Walt Disney bemutatja, 14.00 Zenés műsor, 15.55 Leeds United – Arsenal London labdarúgó mérkőzés, 17.45 Dokumentumfilm, 18.05 Receptek nemcsak vasárnapra, 18.45 A Mates számainak húzása, 19.10 Mese, 19.30 Tévénapló, 20.06 Benny Hill show, 20.30 Nemzetközi táncfesztivál, 21.50 Sporthírek, 22.05 A profi (francia)

Pozsony 2

8.30 Műsorismétlések, 9.00 Nyelvleckék, 11.35 Gazdasági magazin, 15.55 Dokumentumfilm, 16.50 Gyerekeknek, 18.00 Mese, 18.15 Élet a természetben, 18.40 Bratislava, 19.00 Híradó, 19.20 Shingen, 20.15 Szórakoztató vetélkedő, 21.40 Időszerű események, 23.05 Filmújdonságok

Bécs 1

9.30 Zenés barangolás, 10.30 Ziegfeld, a nők királya,13.35 Uwe Karsten iskolamester, 15.20 Bröckeistein-villa, 15.35 Gumimacik, 16.00 Wurlitzer, 17.00 Minihírek, 17.10 Az én dzsungelkönyvem, 17.30 Visszaszámlálás, 18.00 Hírek, 18.05 Alpok–Duna–Adria, 18.30 Kastély a Wörthi-tónál, 19.30 Híradó, 20.15 Népdalok, 22.05 Arany lányok, 22.30 Fesd feketére (amer.), 0.10 Összeesküvők (amer.)

Bécs 2

14.05 Művészlexikon, 14.10 Jean-Pierre Ponnelle-portré, 15.00 Schubert: C-dúr szimfónia, 16.00 The King's Singers, 17.00 A kedves család, 17.45 Ki akar engem?, 18.00 Labdarúgás,19.30 Híradó, 20.00 Kulturális magazin, 20.15 Út a szabadba, 22.30 Tánc VB

A Szlovák Rádió magyar adása

8.00 Szombat délelőtt, 10.00 Hírek, 10.05 Útkereső, 10.15 Világosság, 10.45 Tallózó, 10.55 Az iskolások műsora, 11.25 Helyesen szlovákul, 11.30 Sanzonról-sanzonra, 11.55 Anyanyelvünk, 12.00 Hírek, 12.10 Pop-mix, 13.00 Új-Hullám-Hossz, 14.00 Operett és musical, 14.40 Élő reménység, 15.20 Hangszerszólók, 16.00 Köszöntő, 17.00 Napi krónika, 17.30 Kórusmuzsika

VASÁRNAP

Budapest 1

6.40 Falutévé magazin, 7.25 Hagyd aludni a mamát és a papát!, 7.50 Így szól az Úr!, 8.05 Kávé habbal, 8.30 Vasárnapi turmix, 11.00 Hazanéző, 11.45 Zenebutik, 12.45 Távoli misszió, 13.30 Mi muzsikus lelkek, 14.00 Hogyan készül a csokoládé Mikulás?, 14.15 Melyiket a kilenc közül?, 15.05 Szülőföldem: Józsefváros, 16.00 Van benne valami, 16.40 Örömhír, 17.00 Walt Disney bemutatja, 18.45 Góóól!, 19.30 A HÉT, 20.15 Híradó, 20.30 Telesport, 20.40 TV1 filmutazás, 20.40 Nagy Alfréd, 23.55 Csevegés

Budapest 2

7.00 Napra-forgó, 9.05 Zsebtévé, 9.35 Észbontó, 9.55 Kacagóra, 10.54 Emlékezés Jákó Verára, 11.19 Mi történt a jövő héten?, 11.29 Alpok-Adria Magazin, 11.49 Ameddig a harang szól, 12.00 Kánon, 12.30 Humánum, 13.00 Műsorelőzetes, 13.10 Útkereső, 13.35 Cigányzene a Fesztivál étteremből, 13.50 Gazdaképző, 14.20 Kiskáté gazdálkodóknak, 14.30 Sorsok, 15.10 Azok a csodálatos állatok, 15.25 A hónap versei, 15.45 K + P, 16.10 Kolumbusz és a felfedezések kora, 17.10 Knight Rider, 18.10 Az évszázad tudója, 18.30 Delta, 18.55 Vízipók, csodapók, 19.05 Família Kft., 19.40 Szépnek áll a világ (angol), 21.15 Wurlitzer, 21.45 Két születésnap, 22.15 Időjárás, 22.20 Telesport

Pozsony 1

8.45 Kuko és a gyerekek, 10.05 Objektív, 10.35 A Športka számainak húzása, 10.55 A nap percei, 11.05 Kis Pitaval a nagyvárosból, 13.45 Sportműsor, 16.10 Dokumentumfilm, 18.00 Walt Disney bemutatja, 19.10 Mese, 19.30 Tévénapló, 20.06 A bőrönd, 20.45 Észak és dél, 21.50 Sporthírek

Pozsony 2

8.00 Műsorismétlések, 11.00 Nils Holgersson, 12.25 Diszkó idősebbeknek, 14.00 Nemzetiségi magazin, 15.05 Grant kapitány nyomában, 15.35 Filmmúzeum, 17.30 Dokumentumfilm, 18.00 Mese, 19.00 Híradó, 19.20 Štúrék, 20.35 Harc a demokráciáért, 21.35 Időszerű események, 21.50 R. S. C. (szlovák), 23.15 Hírek

Bécs 1

9.00 Hírek, 10.15 Univerzum, 11.00 Sajtóóra, 13.10 Sziget a világ végén, 13.40 Köznapi komédia, 15.10 Cirkusz, 15.30 Octopus vállalkozás, 16.15 Egy, kettő vagy három, 17.00 Minihírek, 17.10 X-Large, 18.30 Hét nyírfa, 19.30 Híradó, 19.48 Sport, 20.15 Kaisermühlen blues, 21.05 Szórakoztató műsor, 21.35 Hétköznapi történet, 22.25 Elveszett paradicsom, 23.10 A szabadság ünnepe

Bécs 2

10.30 A keményfejű, 12.00 Queen videoklipek, 12.30 Oldalpillantások, 13.00 Haza, idegen otthon, 13.30 Ausztria-kép, 16.30 Thor Heyerdahl kalandjai, 17.15 Idősek klubja, 18.00 Harry és Hendersonék, 18.30 Ausztria-kép, 19.30 Híradó, 20.15 A paradicsom másik oldala, 22.20 Hírek, 22.30 Felix angyala, 23.20 A Manderley-ház asszonya

A Szlovák Rádió magyar adása

8.00 Hírek, 8.10 Klasszikus zene, 8.30 Világosság, 9.00 Kölyökvilág, 9.30 Mese, 9.45 Énekel: Lui, 10.00 Hírek, 10.05 Vonószenekarok műsorából, 10.30 Családi magazin, 11.00 Irodalmi mozaik, 12.00 Hírek, 12.10 Fiatalok stúdiója, 14.00 Fáklya, 14.40 Operettről-operettre, 14.55 Gál Sándor: Alagír, 16.00 Hírek, 16.05 Köszöntő

HÉTFŐ

Budapest 1

5.40 Falutévé, 6.00 A Reggel, 8.05 A Financial Times heti üzleti híradója, 9.00 Walt Disney bemutatja, 10.45 Játék, 12.05 Képújság, 15.25 Leeds – Arsenal angol bajnoki labdarúgó-mérkőzés, 17.00 Délutáni egyenleg, 17.10 Megveszem ezt a nőt, 17.40 Mini klip-mix, 17.50 Pénzvilág, 18.00 Kalendárium, 1992, 18.45 Veletek vagyok mindennap, 18.55 Napközi, 19.15 Bűvös hatos, 19.35 Engedjétek hozzám, 19.40 Esti mese, 20.00 Híradó, 20.30 Telesport, 20.40 Ars musica, 21.10 Agárdi Gábor arcai, 22.05 Közjáték, 22.15 Krónika, 23.20 Bendzsó Világtalálkozó

Budapest 2

15.00 Parlamenti Napló, 17.05 Hírek, 17.10 Felsőfokon, 17.25 Kérdezz! Felelek, 17.45 Regionális híradó, 18.00 Híradó, 18.20 A könyvek könyvek, 18.45 Hatoslottó-sorsolás, 19.00 Kínaiak Magyarországon, 19.49 Zeneiskolások muzsikálnak, 20.01 Matt 13 lépésben (német), 20.32 Telesport, 21.00 Stúdió '92, 22.00 Esti egyenleg, 22.20 Időjárás, 22.25 Napzárta előtt, 22.45 Indulási oldal, 23.10 Nemzedékek koncertje

Pozsony 1

8.30 A nap percei, 8.35 Műsorismétlések, 15.30 Az ítélet, 16.20 A nap percei, 16.30 Kiválasztott teniszversenyzők találkozása, 18.10 Piac, üzlet, pénzügyek, 19.10 Mese, 19.30 Tévénapló, 20.05 Különleges repülőtársaság, 21.10 Filmszem (cseh), 22.25 Események, kommentárok

Pozsony 2

8.45 Műsorismétlések, 16.50 Idősebbek klubja, 17.30 Fúvószene, 18.00 Mese, 18.10 A Smog család, 19.00 Híradó, 19.20 Lytton naplója, 20.15 Publicisztika, 20.35 Billy Preston hangverseny, 21.35 Időszerű események, 22.10 Euroturisztika

Bécs 1

9.00 Hírek, 9.30 Beszélgetés, 10.30 A tettes közöttünk van, 11.55 Az állatok paradicsoma, 12.15 Schilling, 13.00 Hírek, 13.35 Sinha Moca, 14.00 Lorenz és fiai, 14.45 A világ villamosai, 15.05 Nils Holgersson, 15.30 Antanténusz, 15.50 A másik arca, 16.15 Villámhárító, 16.30 Ding-dong, 17.00 Minihírek, 17.10 Wurlitzer, 18.00 Hírek, 18.05 Rólunk van szó, 18.30 Hét nyírfa, 19.30 Híradó, 20.00 Sport, 21.25 Ketten Miamiban, 22.50 Huszadik század, 1.25 Hírek

Bécs 2

16.55 Művészlexikon, 17.00 Dokumentumfilm, 17.30 Hársfa utca, 18.00 Harry és Hendersonék, 18.30 Szívem csücske, 19.00 Tartományi élet, 19.30 Híradó, 20.00 Kulturális magazin, 20.15 Falkenau, 21.15 Európa magazin, 22.00 Híradó, 22.30 Gének háztűznézőben, 23.15 Éjszakai stúdió

A Szlovák Rádió magyar adása

14.00 Hírek, eseménynaptár, UFO-híradó, munkahelyi börze, 15.00 Hírek, olvasta már?, kívánságműsor, 16.00 Hírek, sportmagazin, játék, 17.00 Napi krónika, gyorsvacsora, műsorelőzetes

NOVEMBER 21–TŐL 27–IG

KEDD

Budapest 1

5.40 Falutévé, 6.00 A Reggel, 9.00 Nyeregben vagyunk, 10.00 Friderikusz–show, 11.20 Játék, 12.00 Hírek, 17.00 Délutáni egyenleg, 17.10 Megveszem ezt a nőt, 17.40 Mini klip–mix, 17.50 Pénzvilág, 18.00 Szószóló, 18.20 Átmenet, 18.45 Napközi, 19.20 Foci–csúcstalálkozó előtt, 19.35 Esti mese, 20.00 Híradó, 20.30 Telesport, 20.40 A Strauss dinasztia (osztrák), 21.45 Aktuális, 22.10 Sportvarázs, 23.50 Híradó, 23.55 BBC híradó

Budapest 2

10.00 Parlamenti Napló, 16.05 Hírek, 16.10 Korforduló, 16.30 Prizma, 17.25 Kérdezz! Felelek, 17.45 Regionális híradó, 18.20 Pif és Herkules, 18.40 Telesport, 19.05 Álomhajó (német), 20.25 Útmutató, 20.55 Telexpo '96, 21.25 Spot–Light, 22.00 Esti egyenleg, 22.25 Gondolkodó, 23.00 Magyar rapszódia (magyar)

Pozsony 1

8.00 Műsorismétlések, 15.35 A nap percei, 16.40 Dokumentumfilm, 17.10 Profi kosárlabda–mérkőzés, 18.40 Főzök, főzöl, főzünk, 19.10 Mese, 19.30 Tévénapló, 20.05 Generális, 21.05 Politika mindenkinek, 21.45 Dokumentumfilm, 22.15 Események, kommentárok, 22.50 Anna gyereke (filmballada)

Pozsony 2

8.30 Műsorismétlések , 16.15 DM tekercsek, 16.50 Kontaktus stúdió, 18.00 Mese, 18.10 A Smog család, 19.00 Híradó, 20.05 Természetfilm, 21.30 Időszerű események, 22.05 Az ünnepségekről és a vendégekről (cseh)

Bécs 1

9.00 Hírek, 9.30 Idősek klubja, 10.15 Panoptikum, 10.30 Uwe Karsten iskolamester, 12.05 Sport, 13.00 Hírek, 13.35 Sinha Moca, 14.00 Lorenz és fiai, 14.45 A holnap mesterei, 15.05 Heathcliff és Riffraff, 15.30 Antanténusz, 15.50 Ha engem kérdezel, 16.30 Játék, 17.00 Minihírek, 17.10 Wurlitzer, 18.00 Hírek, 18.05 Rólunk van szó, 18.30 Hét nyírfa, 19.30 Híradó, 20.15 Univerzum, 21.15 Bizonytalanság (amer.), 22.45 Huszadik század

Bécs 2

16.40 Művészlexikon, 16.45 Magyar nyelvlecke, 17.00 Hétköznapok, 17.30 Tájékozódás, 18.00 Harry és Hendersonék, 18.30 Gaudimax, 19.00 Tartományi élet, 19.30 Híradó, 20.00 Kulturális magazin, 20.15 Beszélgetés, 21.07 Külföldi tudósítások, 22.00 Híradó, 22.30 Klub 2

A Szlovák Rádió magyar adása

14.00 Hírek, eseménynaptár, orvosmeteorológia, pop–mix, 15.00 Hírek, tájékoztató a hazai sajtóból, mi történt ma?, 16.00 Hírek, közlekedés, játék, 17.00 Napi krónika, gyorsvacsora, műsorelőzetes

SZERDA

Budapest 1

5.40 Falutévé, 6.00 A Reggel, 9.00 Nyeregben vagyunk, 10.00 Soha ne térj vissza! (angol), 11.00 Játék, 17.00 Délutáni egyenleg, 17.10 Megveszem ezt a nőt, 17.50 Pénzvilág, 18.00 IS, 18.20 Hol–mi?, 18.35 Álljunk meg egy szóra!, 18.45 Mini klip–mix, 18.55 Napközi, 19.15 Cimbória, 19.35 Esti mese, 20.00 Híradó, 20.30 Telesport, 20.40 Szomszédok, 21.10 Közjáték, 21.15 Friderikusz–show, 22.40 Central Express, 23.25 Út a csúcsra

Budapest 2

16.05 Műsorismertetés, 16.10 Hírek, 16.15 A chateauvalloni polgárok (francia), 17.15 Kérdezz! Felelek, 17.30 Teleszák, 17.45 Regionális híradó, 18.00 Híradó, 18.20 Tapsi Hapsi a sport végtelen világában, 18.44 Zöldpont, 19.05 Bertolt Brecht: Turandot, 21.10 Találkozott–e Csontváry Kafkával?, 21.25 Piramis Egyiptomban, 22.00 Esti egyenleg, 22.20 Időjárás, 22.25 Napzárta előtt, 22.50 Stúdióbeszélgetés, 23.05 Bástya sétány (magyar)

Pozsony 1

8.00 Műsorismétlések, 15.35 A nap percei, 16.50 Riporterek stúdiója, 17.35 A nap percei, 18.05 A rendőrség nyomoz, 18.40 Vagyonjegyes privatizáció, 19.10 Mese, 19.30 Tévénapló, 20.05 Helyzetfelmérés, 20.25 Sportközvetítés, 22.25 Események, kommentárok, 23.00 Az 5 a 40–ből számainak húzása

Pozsony 2

8.00 Műsorismétlések, 16.30 Délutáni telefon, 18.00 Mese, 18.10 A Smog család, 19.00 Dorian Gray portréja, 20.25 Könnyűzene, 21.30 Időszerű események, 22.05 Don Juan, kedvesem

Bécs 1

10.00 Dokumentumfilm, 10.30 Hét év vágyódás, 12.10 Külföldi tudósítások, 13.00 Hírek, 13.35 Sinha Moca, 14.00 Lorenz és fiai, 14.45 A Meier család, 15.05 Niklaas, 15.30 Bábjáték, 15.50 Ha engem kérdezel, 16.20 Egyszer volt, 16.30 Heuréka!, 17.10 Wurlitzer, 18.00 Hírek, 18.30 Hét nyírfa, 19.30 Híradó, 20.00 Sport, 20.15 Maigret felügyelő legnagyobb esete (német), 21.55 Zorc, 22.50 Harold és Maude (amer.)

Bécs 2

16.55 Művészlexikon, 17.00 Együtt biztonságban, 17.30 Országok és emberek, 18.00 Harry és Hendersonék, 18.30 Állatkvíz, 19.00 Tartományi élet, 19.30 Híradó, 20.00 Kulturális magazin, 20.15 Szivárványhártya, 22.00 Híradó, 22.30 Sport

A Szlovák Rádió magyar adása

14.00 Hírek, eseménynaptár, orvosmeteorológia, iskolások műsora, 15.00 Hírek, olvasta már?, kívánságműsor, 16.00 Hírek, közlekedés, tanácsadás, játék, 17.00 Napi krónika, gyorsvacsora, összefoglaló a nap eseményeiből, műsorelőzetes

CSÜTÖRTÖK

Budapest 1

5.40 Falutévé, 6.00 A Reggel, 8.05 A Financial Times kelet–európai gazdasági híradója, 8.30 Közjáték, 9.00 Nyeregben vagyunk (NSZK), 10.00 Soha ne térj vissza!, 11.00 Játék, 11.15 Évgyűrűk, 12.00 Hírek, 17.00 Délutáni egyenleg, 17.15 Pénzvilág, 17.30 Postabank Tenisz Gála, 18.30 Menedzser Magazin, 18.40 Havi mérleg, 19.15 Napközi, 19.35 Esti mese, 20.00 Híradó, 20.30 Telesport, 20.40 Postabank Tenisz Gála, 22.20 Aktuális, 22.45 Miskolc '91, 23.15 Telesport, 23.45 Híradó, 23.50 BBC híradó

Budapest 2

15.55 Műsorismertetés, 16.00 Hírek, 16.05 A chateauvalloni polgárok (francia), 16.59 Magyarországi néptáncok, 17.15 Kérdezz! Felelek, 17.30 Tipplista, 17.45 Regionális híradó, 18.00 Híradó, 18.18 A találékony unoka, 18.30 Stan és Pan, 18.55 Sajtócézár (ausztrál), 20.00 Körzeti tévéstúdiók műsora, 21.00 Össztűz, 22.00 Esti egyenleg, 22.20 Időjárás, 22.25 Éhségsztrájk, 23.15 Mr. Halpern és Mr. Johnson (angol)

Pozsony 1

8.00 Műsorismétlések, 15.20 A nap percei, 15.55 Felhúzott vitorlákkal, 16.55 A nap percei, 17.05 Autósok, motorosok, 18.10 Piac, üzlet, pénzügyek, 18.40 Műsortippek, 19.10 Mese, 19.30 Tévénapló, 20.05 Könnyűzenei magazin, 21.20 A tv archívumából, 22.35 Események, kommentárok, 23.10 Via Lucis

Pozsony 2

8.30 Műsorismétlések, 16.15 Kisfilmek gyerekeknek, 16.50 Kontaktus stúdió, 18.00 Mese, 19.00 Híradó, 19.21 Derrick (német), 20.20 900 másodperc a könyvekről, 20.40 Műsormagazin, 21.00 Televikend, 21.30 Időszerű események, 22.05 Téma

Bécs 1

9.00 Hírek, 9.30 Országok és emberek, 10.00 Iskolatévé, 10.30 Maigret felügyelő legnagyobb esete, 11.55 Slágerek, 13.00 Hírek, 13.35 Sinha Moca, 14.00 Lorentz és fiai, 14.45 Antik istenek és hősök, 15.05 A dzsungel könyve, 15.30 Ha engem kérdezel, 16.30 Rövidzárlat, 17.00 Minihírek, 17.10 Wurlitzer, 18.00 Hírek, 18.05 Rólunk van szó, 18.30 Hét nyírfa, 19.30 Híradó, 20.00 Sport, 20.15 Kaisermühlen Blues, 21.30 Az elfelejtettek (amer.), 23.05 Egész éjjel (német)

Bécs 2

17.10 Művészlexikon, 17.15 Dinoszauruszok, 18.00 Harry és Hendersonék, 18.30 Ki kicsoda?, 19.00 Tartományi élet, 19.30 Híradó, 20.00 Kulturális magazin, 20.15 Belföldi tudósítások, 21.00 Filmújdonságok, 21.30 Vigyázat, kultúra!, 22.00 Híradó, 22.30 Klub 2

A Szlovák Rádió magyar adása

14.00 Hírek, eseménynaptár, anyanyelvünk, pop–mix, orvosmeteorológia, 15.00 Hírek, stúdióbeszélgetés, kívánságműsor, 16.00 Hírek, közlekedési információk, játék, 17.00 Napi krónika, gyorsvacsora, összefoglaló a nap eseményeiről, lapszemle, műsorelőzetes

PÉNTEK

Budapest 1

5.40 Falutévé, 6.00 A Reggel, 9.00 Szomszédok, 9.50 Lottósorsolás, 10.00 Dallas, 10.50 Játék, 11.05 Sorstársak, 11.20 Segítség, 12.00 Hírek, 15.20 Képújság, 15.25 Glasgow Rangers – Olympique Marseille labdarúgó BEK–mérkőzés, 17.00 Délutáni egyenleg, 17.10 Az üzlet iskolája, 17.45 Pénzvilág, 18.00 Ablak, 18.55 Maradjatok meg szeretetemben, 19.00 Traffic jam, 19.25 Parnasszus, 19.40 Esti mese, 20.00 Híradó, 20.30 Telesport, 20.40 Dallas, 21.35 Közjáték, 21.40 Panoráma, 22.45 Antonioni 80 éves, 0.50 Híradó

Budapest 2

15.30 Műsorismertetés, 15.35 Hírek, 15.40 A chateauvalloni polgárok (francia), 16.35 Kérdezz! Felelek, 16.50 Pop–rock fehéren–feketén, 17.10 Gólyahír, 17.45 Regionális híradó, 18.00 Híradó, 18.18 Az én pici pónim, 18.30 Produkció!, 19.00 A Tisza, 19.35 Az Éden másik arca, 20.30 Ennyi!, 21.20 Világsztárok, 22.00 Esti egyenleg, 22.20 Időjárás, 22.25 Napzárta előtt, 22.50 Allegro Barbaro (magyar)

Pozsony 1

8.00 Műsorismétlések, 15.45 Magazinműsor, 17.10 A nap percei, 18.05 A rendőrség nyomoz, 18.40 Vagyonjegyes privatizáció, 19.10 Mese, 19.30 Tévénapló, 20.06 Labirintus (cseh–német), 21.35 Tahiti és a sziget, 22.10 Események, kommentárok, 22.45 Dokumentumfilm

Pozsony 2

8.30 Műsorismétlések, 9.30 Nyelvleckék, 16.20 Hupikék törpikék, 16.50 Szlovákia és a Matica, 17.20 Városok és arcok, 18.00 Mese, 19.00 Híradó, 19.20 Megyünk tovább (jugoszláv), 20.45 Niké, 21.30 Időszerű események, 22.05 Nyert a szerelem (olasz)

Bécs 1

10.00 Iskolatévé, 10.30 A Vadnyugat szívében, 12.15 Belföldi tudósítások, 13.00 Hírek, 13.35 Sinha Moca, 14.00 Lorenz és fiai, 14.45 A holnap mesterei, 15.05 Volt egyszer, 15.30 Antanténusz, 15.50 A kis Sir Nicholas, 16.30 VIF Zack, 17.00 Minihírek, 17.10 Wurlitzer, 18.00 Hírek, 18.05 Rólunk van szó, 18.30 Hét nyírfa, 19.30 Híradó, 20.00 Sport, 20.15 Az ifjú Indiana Jones kalandjai, 22.05 Az őből, 0.05 Mr. Süket trükkjei (amer.)

Bécs 2

16.05 Művészlexikon, 16.10 Titanic, 17.30 Sziget a világ végén, 18.00 Harry és Hendersonék, 18.30 Nyereményjáték, 19.00 Tartományi élet, 19.30 Híradó, 20.00 Kulturális magazin, 20.15 Diagnózis, 21.15 Schilling, 22.00 Híradó, 22.30 Pokol vagy mennyország (osztrák), 23.45 Hősök, 23.55 Hivatalos változat (argentin)

A Szlovák Rádió magyar adása

14.00 Hírek, eseménynaptár, orvosmeteorológia, 15.00 Hírek, rádióbörze, kívánságműsor, 16.00 Hírek, kulturális ajánlat, játék, 17.00 Napi krónika, gyorsvacsora, összefoglaló a nap eseményeiről, hétvégi műsorainkat ajánljuk

GRATULÁLUNK

Névnapjukon szeretettel köszöntjük
november 21–én *Olivér*
november 22–én *Cecília*
november 23–án *Kelemen és Klementina*
november 24–én *Emma*
november 25–én *Katalin*
november 26–án *Virág*
november 27–én *Virgil*
nevű kedves olvasóinkat, valamint mindazokat, akik ezen a héten ünneplik születésnapjukat.

HÁZASSÁGOT KÖTÖTTEK

a komáromi városházán: Angyal Gábor és Kalitz Andrea, Matuš Igor és Szeder Irén, Pázmány Eduárd és Daniš Tímea
az érsekújvári városházán: Mészáros Imre és Kapinos Adél, Ando Pál és Vatter Martina, Žukán György és Farkas Jana, Arpáš Marian és Hertlík Jana, Pones Péter mérnök és Charuz Jana
a gútai városházán: Őszi Róbert és Árgyusi Angelika, Szépe Nándor és Néveri Ivett, Kürti Imre és Keszeli Veronika.

HALÁLOZÁS

Az elmúlt napokban örökre távoztak sorainkból: a csallóközaranyosi Meleg József (26 éves), a perbetei Nagy Gyula (81 éves), a nagykeszi Nagy Kálmán (55 éves), a gútai Cselovszky János (74 éves), a nemesócsai Kürti Kálmán (82 éves), a komáromi László Miklós (56 éves), az ekeli Fekete Krisztina (69 éves), a nemesócsai Czirók Imre (78 éves), a komáromi Husár Mária (74 éves), a komáromi Bánszegi László (43 éves), a komáromi Gašpar Mária (65 éves), a komáromi Csernyánszky Béla (65 éves), a gútai Libárdi Imre (50 éves), a tardoskeddi Chrenko Erika (45 éves), a dunamocsi Gazdag Irma (91 éves), a megyercsi Vajda József (66 éves) és a lakszakállasi Filkó Lajos (68 éves). **Emléküket megőrizzük!**

SPORT

MADAR AZ ŐSZI BAJNOK

Egy mérkőzés kivételével befejeződött az 1992/93–as komáromi járási II. osztályú labdarúgó–bajnokság.

A 13. forduló eredményei: Gúta B — Madar 0:6, vezette Szokola, Nemesócsa — Dunamocs 6.0, vezette Beťák, Marcelháza B — Bátorkeszi 1:2, vezette Valach, Búcs — Csallóközaranyos 2:1, vezette Szabó, Szentpéter — Nagykeszi 3:1, vezette Rožňanský, Szilas — Bajcs 2:0, vezette Varga. Az Ekel — Keszegfalva mérkőzés félbeszakadt. A táblázat élén Madar csapata áll 23 bajnoki ponttal, második Bátorkeszi 20 és harmadik Szilas csapata 19 ponttal.

JÁRÁSI IFJÚSÁGI BAJNOKSÁG.

A 13. forduló eredményei: Nemesócsa — Izsa 5:0, Karva — Csallóközaranyos 1:2, Ekel — Keszegfalva 0:2, Perbete — Lakszakállas 3:1.

Inter B Bratislava — SC Érsekújvár
7:0 (4:0)

A kelleténél jobban „felerősítve" lépett pályára a pozsonyi csapat, s szinte lehengerelte a vendégeket. Nem is lehet ezen csodálkozni, hiszen a B csapatban ezúttal nyolc (!) A csapatos „vendég" szorgoskodott. A látványos gólok szép élményt nyújtottak a pozsonyi nézőknek. A szabályok értelmében azonban a csapatban legfeljebb 5 vendégjátékos szerepelhet, s ezért a mérkőzés eredményét az érsekújváriak megóvták. Előfordulhat, hogy a vereség ellenére az érsekújváriak szereznek majd pontot?

Bős — Párkány 0:2

Az utolsó három mérkőzés alatt öt pontot sikerült a Duna–parti csapatnak összegyűjtenie, s ezzel már kilábalhatnak a kezdeti nehézségekből. Ha tudják tartani a formájukat, úgy a tavaszi idényben már a táblázat legjobbjai közé is felsorakozhatnak.

NSC — FC Bánov 1:1

A bajnoki táblázat éllovasa nem tudott győzni az érsekújváriak ellen. Igaz, szoros küzdelemben, de az egyik pontot legalább megtartották a hazaiak.

—HoLa—

ASZTALITENISZ

Járási csapatbajnokság. A harmadik forduló eredményei: Csicsói Mezőgazdasági Szövetkezet — Izsai Mezőgazdasági Szövetkezet 6:12, Nemesócsai Mezőgazdasági Szövetkezet — Komáromi Pokrok „A" 5:13, Komáromi Pokrok „B" — Naszvadi Mezőgazdasági Szövetkezet 3:15.

SAKK

E hét végén hat együttes részvételével megkezdődik az 1992/93–as komáromi járási csapatbajnokság. Az első forduló párosítása: Perbetei Slávia „B" —

Cseh–Szlovák Dunahajózási Vállalat Komárom, Szentpéteri Mezőgazdasági Szövetkezet — Karvai Mezőgazdász, Komáromi Sakk Klub juniorok „B" — Komáromi Sakk Klub juniorok „A".

-bd-

A Lakszakállasi Földműves Szövetkezet
vezetősége pályázatot hirdet az elnöki funkció betöltésére.
Jelentkezni írásban vagy személyesen lehet a szövetkezet személyzeti osztályán.
Cím: Földműves Szövetkezet
946 17 Sokolce na Ostrove

A Lakszakállasi Földműves Szövetkezet
vezetősége pályázatot hirdet a főkertészi állás betöltésére.
Feltételek:
szakirányú végzettség és 5 év gyakorlat.
Jelentkezni lehet a szövetkezet személyzeti osztályán, személyesen, vagy írásban.
Cím: Földműves Szövetkezet
946 17 Sokolce na Ostrove

A Komáromi Városi Művelődési Központ
nyilvános versenyt hirdet az épületében lévő büfé helyiségeinek bérbeadására (Vár u. 1), amely 1992. december 18–án 14 órakor lesz a VMK épületében (sárga terem).
A jelentkezéseket 1992. december 12–ig várjuk az alábbi címre: VMK – MsKS, Hradná 1, 945 01 Komárno.
Az érdeklődőknek lehetővé tesszük munkanapokon a bérbeadandó helyiségek megtekintését 8 és 15.30 óra között.
Bővebb tájékoztatást a 0819/619 17–es vagy a 623 20–es telefonszámon adunk.

DUNATÁJ — magyar nyelvű regionális hetilap. Kiadja a DANUBIUS–press kiadóvállalat. Főszerkesztő Morovič Lajos. Főszerkesztő–helyettes Németh István. Rovatvezető: Kulacs Zsuzsa. Gazdasági ügyintéző: Csernava Mária. Szerkesztőségünk címe: Dunatáj szerkesztősége, Széna tér 3., 945 01 Komárno (tel.: 0819/60241) Hirdetőirodáink címe: Inzertná kancelária, Megyeház utca 5. 945 01 Komárom, valamint Linda baby centrum, Győri utca 31., 946 03 Kolárovo. Adminisztráció: 946 03 Kolárovo, Hosszú utca 47. Telefon és üzenetrögzítő 0819/60241. Előfizetési díj egész évre 104 korona, félévre 52 korona. Előfizetéseket elfogad minden lapkézbesítő és postahivatal. Kéziratokat nem őrzünk meg és nem küldünk vissza. Szedés és tördelés DANUBIUS–press. Nyomja a Komáromi Nyomdaüzemek kft. Terjeszti a Postai Hírlapszolgálat, az UNITOP, és a Ricsi–press. Regisztrációs szám: MK 190/90.
Nemzetközi indexszám: 492 11.

dunatáj

III. évf.
47. szám
1992.
November 27.
2 korona

MAGYAR NYELVŰ REGIONÁLIS HETILAP

KÖVETKEZŐ SZÁMUNK TARTALMÁBÓL:

• Miért szeretik az ufók Nagysziget környékét? • Modern boszorkánykonyha • Újvári képzőművészek • Pártszakadás, földindulás • Adósok névsora •

Összetévesztik a nép érdekeit a sajátjukéval

MEGTÉVESZTŐ POPULISTA POLITIKA

A legutóbbi választásoktól számítva, az idő múltával egyre inkább nyilvánvalóvá válik, hogy a Demokratikus Szlovákiáért Mozgalomnak csak egyetlen támogatója akad a szlovák parlamentben, főként ami az államjogi elrendezés módját illeti. Ez megnyilvánult a Szlovák Köztársaság Nemzeti Tanácsának nyolcadik ülésén is, amikor egyetlen politikai párt, vagy politikai mozgalom sem támogatta azt a DSZM és a cseh jobboldal szövetségi kormánya által előterjesztett alkotmánytörvény–javaslatot, amely a Cseh és a Szlovák Szövetségi Köztársaság megszűnésének módját határozná meg.

E tervezet támogatása a nemzeti parlamentekben — összhangban az érvényes jogi előírásokkal — határozat formájában történt, ezért a szavazásnál nem volt szükség a háromötödös szavazattöbbségre, annak ellenére, hogy alkotmánytörvényről van szó. Ismeretes, hogy ez a törvényjavaslat az „első körben" nem lett jóváhagyva a Szövetségi Gyűlésben sem. Az ellenzéki pártok ugyanis a törvény jóváhagyásának feltételeként a népszavazást jelölték meg. E cikk megjelenésekor minden bizonnyal eldől a „második kör" eredménye. Bármilyen döntés születik is, a két legnagyobb pártnak tudomásul kell vennie, hogy a szétválásért, illetve annak módjáért ezekután vállalnia kell a felelősséget, ugyanis — legalábbis a már említett első körig — e téren nem mutattak hajlandóságot az ellenzékkel való érdemleges tárgyalásokra. Valószínű, egy kissé elszámították magukat, amikor azt gondolták, hogy elegendő erejük lesz meggyőzni például a Demokratikus Baloldal Pártjának néhány képviselőjét és különösebb probléma nélkül megszerezni a hiányzó három szavazatot. Amint látjuk, ez legalábbis az első próbálkozásra nem sikerült.

A két kormányzó párt a konstruktív tárgyalás, a lakosság megkérdezése helyett a politizálást, a bűnbakkeresést választotta. Vezető politikusaink összetévesztik a nép érdekeit a sajátjukéval. Populista politikájuk megvalósításával megtévesztik választóikat, másokra hárítva a felelősséget. Elsősorban azokra, akiket eddig még csak meghallgatni sem voltak hajlandók. És ami a legveszélyesebb, ezt a pánikszerű idegességet egyre inkább kiviszik a nép közé. Nem fogadható el a DSZM ama érvelése sem, hogy a cseh országrészben nincs politikai partner, amellyel meg lehetett volna egyezni a közös állam új formájának kialakításáról. Ez jó ürügy volt arra, hogy átvehesse a Szlovák Nemzeti Párt programját. Bárhogy döntenek is a politikusok, egy biztos: a nagy nemzeti önmegvalósítás mellett körül kellene nézni az integráció berkeiben is és nagyobb hangsúlyt helyezni a gazdaságpolitikára.

Varjú János mérnök

Széthúzás helyett összetartásra lenne szükség

MARADT A KOMÁROMI POLGÁRMESTER

Immár hosszabb ideje „valami lógott a levegőben" s így nem csoda, hogy a szokásosnál is nagyobb érdeklődés kísérte a komáromi képviselő–testület múlt csütörtökön megtartott 21. ülését. Köztudottan arról volt szó, hogy kis számú, de annál hangosabb csoport, eszközökben nem válogatva, Pásztor István polgármester lemondását és Csintalan Miklós városi hivatalvezető tisztségéből történő visszahívását követelte.

Ami a képviselő–testületi ülésen történteket illeti, érdemben sok újat mi sem tudunk mondani, hiszen a rádió és a napi sajtó már beszámolt róla. Pásztor polgármester a tanácskozás elején tájékoztatta a képviselő–testületet arról, hogy egy héttel korábban felkereste őt és képviselő és egy

(Folytatás a 4. oldalon)

Anyukák, apukák, nagyszülők, figyelem!

A Dunatáj szerkesztősége meghirdette karácsonyi gyermekszépségversenyét. A fényképeket a beérkezési sorrendtől függően folyamatosan közöltük lapunkban és az olvasók szavazata dönti majd el, hogy ki nyeri a szépségversenyt. A verseny két kategóriában zajlik. Az elsőbe csecsemőket – 2 éves korig, a másodikba a 2–5 éves gyermekeket soroltuk be. A verseny győztese az lesz, akinek lapunkból kivágott fotója a legnagyobb példányszámban érkezik be hozzánk december 10–ig, vagyis aki a legtöbb szavazatot kapja az olvasók és a rokonok köréből. Egy borítékban több ajánlat is beküldhető (akár ugyanarról a gyermekről is). Itt hívjuk fel a szavazni akarók figyelmét, hogy korábbi számaink –korlátozott példányszámban– megvásárolhatók a szerkesztőségben.

Címünk: Dunatáj szerkesztősége, Gyermekszépségverseny, Széna tér 3, 945 01 Komárom.

Ady Endre:
A PERC–EMBERKÉK UTÁN

(részlet)

Otthon bolondját járja a világ,
Majmos, zavaros, perces, hittelen,
Nagy súlyos álmok kiterítve lenn,
Fenn zűrös, olcsó, kis komédiák.

Magyar Bábelnek ostoba kora,
Ments, Atyaisten, hogy benne legyek:
Engemet kötnek égbeli jegyek
S el kell hogy jöjjön nászaink sora.

Most perc–emberkék dáridója tart,
De épitésre készen a kövünk,
Nagyot végezni mégis mi jövünk,
Nagyot és szépet, emberit s magyart.

RENDŐRSÉGI HÍREK

• **Elvesztette uralmát** Škoda Favorit személyautója fölött egy 51–éves férfi Anyala térségében. Naszvad felé haladtában egy éles kanyarban járművével átsodródott az úttest menetirány szerinti bal oldalára, ahol összeütközött egy Chavdar autóbusszal. A személyautó vezetője két hónapi, nőutasa pedig mintegy hatheti munkaképtelenséggel járó sérüléseket szenvedett. A járműveken 60 ezer korona kár keletkezett.

• **Megcsúszott a síkos úttesten** egy 26–éves férfi által vezetett Ford Escort Anyala térségében. Naszvad felé menet egy éles ívű kanyarban az autó árokba szaladt, majd egy telefonoszlopnak ütközött. Sérülés nem történt, az anyagi kár viszont mintegy 24 ezer koronára tehető.

• **Ittasan vezette** VAZ személyautóját Komáromban egy 37–éves férfi, aki az autó bal oldalával fának ütközött. Ezt követően világítás nélkül folytatta útját, mígnem a Megyeház utcában a közlekedésrendészet járőreivel nem találkozott, ám a felszólítás ellenére sem mutatott hajlandóságot a megállásra. A férfi a vérvételt elutasította. Autóján mintegy 15 ezer koronás kár keletkezett.

RENDŐRSÉGI HÍREK

• **Lopásért** indítottak büntetőeljárást V. Cs. 18–éves dunaszerdahelyi lakos ellen, aki a komáromi ipariskola diákotthonában az alvó B. M. farzsebéből ellopta 1970 koronát tartalmazó pénztárcáját.

• **A személyi szabadság korlátozásának bűntettét követte el** E. V. 42–éves ógyallai lakos, aki családi házában ok nélkül rátámadt édesanyjára, tettlegesen bántalmazta, majd bezárta a szobájába, s így megakadályozta, hogy orvoshoz forduljon. Amint azt az orvos utólagosan megállapította és igazolta, a férfi mintegy kilenc napi munkaképtelenséggel járó sérüléseket okozott édesanyjának.

• **Eddig ismeretlen tettes** betört a Jednota fogyasztási szövetkezet kavai vendéglőjébe, ahonnan mintegy harmincezer korona értékben cigarettát és italokat vitt magával.

JUDr. Várady Károly százados

„Az ember az egyetlen élőlény, aki el tud pirulni, és szintén az egyetlen élőlény, akinek erre van is oka!"
(Mark Twain)

Rekviem egy bútorgyárért?

Elcsitult a gépzaj

Amikor elkészült, az ország egyik legmodernebb bútorgyára volt. Büszkék is voltak rá a gútaiak, hiszen az Igor–ebédlőbútorral rögtön az érdeklődés középpontjába kerültek. Több, nagysikerű bútorfajta sorozatgyártása után a járás „hatalmasságai" úgy döntöttek, hogy a gútai részleg nemkívánatos konkurenciát jelent a komáromi asztalosoknak, s a motorkerékpárgyár fejlesztésére való hivatkozással leszereltették a drága gépsorokat, az elszívó berendezéseket, amelyek java része évekig ott rozsdásodott az udvaron. A bútorgyár asztalosműhellyé „degradálódott".

Rossz körülmények között dolgoztak, de a szakma szeretetének eredményeképpen, minőségi munkával továbbra is képesek voltak megtartani megrendelőiket. A szekrénysorokon kívül egyedi irodai bútorok széles választékával jelentkeztek a piacon, s hamarosan külföldön is ismertté vált a nevük. Mire ez az írás megjelenik, az asztalosműhelyben már leálltak a gépek. Profilváltásra kerül sor.

— Sokan feltették a kérdést, vajon miért volt szükség arra, hogy az asztalosműhely egy merőben más termékkel jelentkezzen a piacon. Pedig a felelet nagyon egyszerű: Addig kell újítani, addig kell a piacon valami újdonsággal jelentkezni, amíg más nem előz meg bennünket. Ha a bútorgyártó gépsorok 15–20 éves átlagéletkorát vesszük alapul, akkor érthető, hogy a két–három műszakban folyó termelés során állaguk annyira leromlott, hogy java részüket már nem is lehet megjavítani. Ezért döntöttünk úgy, hogy a termelés struktúrájának átdolgozásával, az eredeti termékskála mintegy húsz százalékának megtartása mellett egy új technológiát alkalmazva a piacon szokatlan, nálunk még ismeretlen termékkel jelentkezünk — mondja Veselka János, a KOLNÁB városi vállalatának igazgatója. — Felvettük a kapcsolatot az NSZK–beli Lemgo városában tevékenykedő BARATEX kft–vel, amely vállalta, hogy 3,5 millió márka értékben szállít egy talajburkolólapok gyártására alkalmas gépsort. A dolog érdekessége az, hogy ezzel a gépsorral olyan 18x120, illetve 18x180 cm–es nagyméretű „parkettákat" készítünk, amelyek speciális, többrétegű, rendkívüli szilárdságú burkolófelületek. Ezen a parkettán nyugodtan lehet vassarkú cipőben közlekedni, felülete nem karcolódik, anyaga ellenáll a hőmérsékleti tényezőknek, tehát nem szárad ki, vagy nedvesedik át.

Nem titok, hogy a technológia megvásárlásához állami bankkölcsönt kellett a városnak felvennie, s a városi vagyon egy része jelenti a fedezetet. Nagy kockázatot jelent ez főleg akkor, ha tudjuk, hogy egy új termékkel kell a piacot meghódítani.

— Nem kell attól félnünk, hogy problémát jelent majd a termék értékesítése, ugyanis a szerződés alapján a német kft tizenöt éven keresztül biztosítja a termékek nyugati értékesítését. A felmérések alapján a beruházásnak egyébként öt év alatt kell teljes mértékben megtérülnie. A mintadarabok bemutatása után úgy tűnik, hogy hazai kereslet is lesz, hiszen tartósabb, jobb minőségű padlóburkolót tudunk kínálni az eddigieknél. Nem titok, hogy a legnagyobb érdeklődés Svédországban van. Ha valaki utánaszámol, rájön, hogy ez egy igéretes beruházás. A műhely most kényszerpihenőt tart, ezalatt leszereljük a régi gépsorokat, a használható célgépeket kijavítjuk és áthelyezzük. Úgy tervezzük, hogy április elsejével újra indulhat a termelés. Az új technológia eredményeképp az eddigi 63 alkalmazottról 85–90 főre emelkedik majd a munkáslétszám. Már most várjuk a fiatal szakmunkások jelentkezését üzemünkben, hogy kellően felkészülhessenek a gyártásra.

Nyugaton ezt a folyamatot úgy hívják, hogy termékszerkezetváltás. Szinte mindennapos esemény, hiszen a kapitalista gazdaságban a piaci igény diktálja a termelést. Aki nem tud lépést tartani az igényekkel, előbb–utóbb perifériára szorul. A gútaiak most egy lépéssel előbbre járnak, ők mennek a piacra kínálatukkal...

—m—

Miért fontos a talajelemzés?

Minden kertészkedő szeretné, ha termékei egészségesen fejlődnének, ha a kitermelt virágokat, zöldséget, gabonát és más mezőgazdasági terméket gond nélkül tudná értékesíteni. Kevesen tudják azonban, hogy ehhez nem mindig elegendő csak a kellő tapasztalat és a hozzáértés, hanem nagyon fontos a talaj kivizsgálása.

Szintén kevesen tudják, hogy a műtrágya túladagolása emeli a termőtalaj sótartalmát, amitől a növények érzékenyebbé válnak a betegségekkel szemben, növekszik a zöldségek nitráttartalma, ami viszont káros az egészségre. Az utóbbit viszont a szerves trágya túladagolása is okozhatja. Természetes az is, hogy a tápanyagokban szegény talajon nem érünk el jó eredményt. A megoldás a talaj összetételének kivizsgálása.

A komplett talajelemzésnél kimutatott értékek (pH, N, P, K, Ca, Mg, NO3, NH4, sótartalom) alapján mindenfajta virág, zöldség és gyümölcsfa számára pontos útmutatás adható a helyes és gazdaságos szerves, valamint a műtrágya használatához. Ezzel biztosítható a növények számára az optimális tápanyagfelhasználás és a növények egészséges fejlődése, valamint megelőzhető a talaj és a talajvizek felesleges szennyeződése.

A gyomirtómaradványok kimutatása a talajban szintén fontos elemzés, különösen akkor, ha új talajon kezdünk gazdálkodni. Így megelőzhető a felesleges kár, amit a talajban esetleg található gyomirtómaradványok okozhatnak.

A talajminta vételére a legalkalmasabb idő a termékek betakarítása után ősszel, valamint tavasszal a talaj előkészítése előtt van. Nem ajánlatos mintát venni a frissen trágyázott talajból, mert ez torzítaná az eredményeket. A vegetáció ideje alatt talajmintát csak akkor vegyünk, ha rendellenességet tapasztalunk a növények fejlődésében. Átlagmintát olyan felületről veszünk, ahol nagyjából azonos összetételű a talaj, egyformán volt kezelve, esetleg egyazon növény termesztéséről van szó.

A mintákat a következő mélységről kell szedni:

zöldség, virágok....30 cm mélységig
gyümölcsfák.....40 cm mélységig
szőlő.....60 cm mélységig

Az egyes mintákat ásóval vesszük kb. 10–20 helyről, szimmetrikusan elosztva az egész földterületről. Minden egyes mintánál először egy gödröcskét készítünk, olyan mélyet, amilyen mélyre szükségünk van az egyes növényfajták szerint. Ezután ásóval lemetszünk egy merőleges szeletet a gödör széléről. Az így nyert földszelet széleit késsel levágjuk, hogy egyenes szélű, téglalap alakú metszetet kapjunk. Így veszünk mintát 10–20 helyről a vizsgált földterület nagyságától függően. Ezeket a mintákat egymással jól összekeverjük, eltávolítjuk a köveket, gyökereket és kb. 1 kg földet zacskóba teszünk és lezárjuk. Így kapunk egy átlagmintát, amelyből megkaphatjuk a vizsgált földterület összetételét. Ezt kell beküldeni a gadóci Agrolaboratóriumba, ahol a mintákat kivizsgálják, és a kapott eredmények alapján pontos útmutatást adnak a talaj további gazdaságos műveléséhez.

Nagy László mérnök

Ady Endre születésének 115. évfordulójára

„EMBER AZ EMBERTELENSÉGBEN”

(Befejezés az előző számból)

Hazatérése után, 1905 elején a szabad szellemiségű Budapesti Napló munkatársa lett. Mindjárt hozzákezdett „Új versek” kötetének összeállításához. Az „új időknek új dalai”–val a modern magyar költészet korszakát nyitotta meg. Ezt a „Vér és arany” c. verseskötete követte, mely sokak szerint a „legadysabb” verseket tartalmazza. Keményen dolgozott, többnyire fejben fogalmazott, ideig–óráig érlelte a gondolatokat, majd gyorsan rendbeszedte, papírra vetette a végső változatot. Évről évre születtek verseskötetei: „Az Illés szekerén”, a „Szeretném, ha szeretnének” és „A minden–titkok versei”. A versolvasók körében senki sem maradt közönyös költészete iránt. Rajongóinak tábora istenítette, ellenfelei támadták. Közben úgy érezte, hogy közelgő halálának árnyékában él. Magánéletének változatlanul Léda volt a középpontja. 1907–ben még szorosabbá vált az őket egybekapcsoló kötelék. Léda kettőjük gyermekét várta; ám augusztus végén halott kislányt hozott világra. Ez a tragikus esemény mélységesen lesújtotta Adyt. Örökre megválaszolatlan kérdés marad, vajon a közös gyermek hogyan alakította volna kapcsolatuk további alakulását. Viszonyuk nyolc évig és nyolc hónapig tartott, ennek kb. felét töltötték együtt. A távolság egymás felé vonzotta, az együttlét viszont mindinkább szétválasztotta őket. Egy olaszországi útjukon végleg megromlott a kapcsolatuk, s a végső szakítás már nem váratott sokáig magára. Ezerkilencszáztizenkettő tavaszán véget ért a szerelem, mely a világirodalom legszebb verseivel gazdagította az emberiséget. Igazi remekmű a búcsúzás, az „Elbocsátó szép üzenet” is. Életének ebben a legválságosabb korszakában született „A menekülő élet” című verseskötete. A szakítás után azonban rövidesen felszabadultan vetette magát újabb kalandokba. Ekkor jelentette meg „A magunk szerelme” című kötetét. Alaposan megromlott egészségi állapota miatt kímélnie kellett volna magát, de nem tudott lemondani a zaklatott életmódról, az alkoholról és a nikotinról, nem vette komolyan az előírt diétát, sem a szanatóriumi gyógykezelést. Következő kötete, a „Ki látott engem?” 1914–ben látott napvilágot. Az I. világháború kitörésének híre Érmindszenten érte őt. Ekkor született a háborúellenes irodalom egyik remeke, az „Emlékezés egy nyár–éjszakára”. Ady egész lényével tiltakozott az esztelen vérontás ellen, s ezért egyre keményebb támadások érték, sajtó alá rendezett újabb verseskötetét sem adták ki. Barátai, Móricz Zsigmond, Babits Mihály, Kaffka Margit és Jászi Oszkár, valamint rajongó közönsége azonban ezúttal is kiállt mellette.

Életének egy új szakasza volt Csinszkával, azaz Boncza Bertával kötött házassága. A regényes hajlamú leány (akinek már a származása sem mindennapi: apja saját nőtestvérének lányával kötött házasságából született, s anyja belehalt világrahozatalába) egy leánynevelő intézetből levelezésbe kezdett a költővel, akinek hízelgett ez a kamaszos rajongás. A leány hamarosan fejébe vette, hogy feleségül megy a neves költőhöz, aki közben mit sem sejtve élte szokott bohém életét. A levelezést személyes találkozás követte, majd rövidesen leánykérés; a 37 éves Ady feleségül kérte a 20 esztendős Bertát, a csucsai kastély kisasszonyát. Az apa azonban nem adta áldását a házasságra, melynek hiján — a menyasszony még nem lévén nagykorú az akkori törvények szerint — gyámhatósági jóváhagyást kértek. Hosszas huzavona után meglett az engedély, a „zord” atya végül azt a feltételt szabta, hogy amennyiben leánya két évig együtt tud élni a költővel, megbocsát, sőt megköveti őt. Ám még a szabott határidő letelte előtt meghalt. Ady könnyelmű művésztermészete hamarosan lázadozni kezdett a kötelék ellen. A Csucsán megtelepedett pár házassága már kezdetén sem volt boldog. A fiatal feleség élete nem lehetett könnyű egy beteg férj oldalán, akit mindinkább elragadott alkoholszenvedélye. Közben dúlt a háború, Adyt 1916 őszén újabb nagy megrázkódtatásként érte az erdélyi román betörés, majd két évre rá a mindössze negyvenéves Adyt idegzete, megromlott egészsége végképp cserbenhagyta. Pestre költöztek, de a nagyvárosi élet sem pezsdítette, inkább zavarta őt. Utolsó kötetét, az 1918 nyarán kiadott „A halottak élén” címűt, Hatvany Lajos állította össze. Ezzel megkoronázta Ady költészetét. A rákövetkező év második hetében a városligeti szanatóriumba szállították a csont–bőrré soványodott költőt. Itt hunyt el január 27–én. A Nemzeti Múzeum előcsarnokában ravatalozták fel, koporsójánál Móricz Zsigmond mondott búcsúbeszédet. Az európai költészet kiemelkedő alakját ezrek kísérték utolsó útjára.



Kulacs Zsuzsa

IDEGENEK KOMÁROMBAN — IDEGENEK KOMÁROMRÓL

(Befejezés az előző számból)

A hollandus Deventer városában született Matthias Quad von Kinkelbach író és geográfus (1557 – 1613) az 1590–es évek végén járta be Magyarországot. Latin nyelvű könyvecskéje 1602–ben látott napvilágot a nassaui Irsell városban. Leírása szerint: „Magyarországot a természet az elképzelhető legnagyobb bőséggel ajándékozta meg (már itt a török!). Gabonafajtái nemcsak a legváltozatosabbak, de egyben a legbőségesebb és legszebb hozamot is biztosítják. Ugyanez vonatkozik a gyümölcsökre is. Egyetlen országnak sincs annyiféle csodálatos és kitűnő gyógyhatású melegforrása vagy gyógyvize, mint Magyarországnak...”

Quad némi bepillantást ad a magyar jogrendszer néhány jellegzetességébe, majd a Csallóköz gazdagságáról szól: „... Néhány évvel ezelőtt még mintegy háromszáz (!) község népesítette be. (Ennyiről ír Evlija Cselebi török utazó is). Huszonnyolc kisebb hadigálya állomásozott itt; ezek mindegyike negyven–ötven katonát tudott szállítani. Ez a sziget valaha Magyarország üdülőhelye volt a halászat miatt...”

Ismerteti Komáromot, várát és annak berendezéseit is:

„... A bástyák hatalmasak, minden oldalról védhetők, messzehordó ágyúik vasgolyóbisokat zúdítanak az ellenségre. A fegyverraktár bővelkedik hajítógépekben, hajítódárdákban, bombákban, messzehordó fegyverekben. A katonák szálláshelyei, körletei melletti magtárakban tárolják az élelmiszerkészleteket...”

Gazdag anyagra bukkanunk Károly Gusztáv svéd király diplomatájának, Class Brorsson Rálambnak (1622 – 1698) útinaplójában, mely 1679–ben jelent meg először Stockholmban. Rálamb 1657–ben és 1658–ban, két ízben is keresztülutazott hazánkon. Könyve valóságos kincsesbánya, s érdemes lenne az egészet lefordítani.

1658–ban: „... Reggel folytattuk utunkat Komárom felé. Az út nagyrészt a Duna partján vezetett. A városon túl egy régi tábort láttunk; innen indult meg Lajos magyar király a Szulejmán elleni csatájába. Mintegy száz törökből állt a kíséretünk. Itt adott át bennünket a török őrség a magyar kíséretnek. Egy magyar biztos lépett elénk tizennégy huszár élén, és latin beszéddel üdvözölt bennünket. Majd továbbhaladva, két század német lovas fogadott bennünket, jól felszerelten, díszes vértekben, egy őrnagy parancsnoksága alatt, s elkísértek bennünket a Komárom előtti palánkhoz. Bossányi Gábor, a komáromi parancsnok durva, faragatlan ember volt, akit emiatt a többi tiszt lenézett. Ez a palánk kitűnő állapotban volt, cölöpsorokkal, mellvédekkel, bástyás erődítésekkel. Benne hosszú istállók, szép rendben. Április tizenkilencedikén bemutatkozott a magyar király biztosa, akit ura kíséretünkre rendelt ide. Délben elhagytuk a várost, s átkeltünk egy sajkán, melyen harmincan eveztek. Poggyászunkat s lovainkat az ehhez kapcsolt uszály szállította át. A komáromi evangélikus egyháznak nyolc birodalmi tallért adományoztunk. Itt legerősebbek a kálvinisták, mintegy 8–9000 a lélekszámuk.”

Rólamb még röviden megemlékezik Gúta községről, a Csallóközről, majd Farkashidát, Nagykosztolányt és Nagyszombatot kereste fel.

Egy magyar származású diák is látogatta a Carszkoje Szelo–i líceumot Puskinnal egyidőben, de két osztállyal lejjebb. Név szerint Karvai (!) Orlay Mihály (e nemesi előnév összefüggésben lehet a község nevével) Orlay Jánosnak, Goethe barátjának és Gogol nevelőjének fia. Egyébként nem sokkal később ismét magyar származású diákja volt az intézetnek, az 1735–ben Oroszországba vándorolt és orosz nemességet is szerzett Erdélyi Pál tábornok unokája, Andrej Erdélyi. Családjuk — mely a Tolsztojokkal is összeházasodott — több kiváló személyiséget adott Oroszországnak, így az 1871–ben elhalt Fjodor Petrovics Erdélyit, a kaukázusi hadjárat egyik hősét. (Puskin évfolyamzáró vizsgáján a vizsgabizottságban helyet foglal három magyar, Balugyánszky Mihály, Orlay János államtanácsos és az ugyancsak Magyarországról érkezett Lódy Péter filozófiaprofesszor is.)

(Tardy Lajos: Régi hírünk a világban)

Egy bírósági ügy háttere

Egy tragikus eset, mely foltot hagyott a kórház becsületén

Két héttel ezelőtt közöltük a tragikus eseménnyel foglalkozó bírósági beszámolót arról, hogy a komáromi kórház gyermekosztályán gondatlanságból leforráztak egy csecsemőt. A lap megjelenése után Gaulider József főorvos kérte szerkesztőségünket, hogy az objektív megítélés érdekében egészítsük ki a tájékoztatást.

— Az ominózus eset olyan foltot ejtett a kórház gyermekosztálya becsületén, amit nehezen tudunk majd helyrehozni. Valamennyiünket megdöbbentett, s nem is tudjuk mivel magyarázni a nővér figyelmetlenségét — mondta a főorvos. — Tette ellentmondott minden logikának, hiszen a csecsemő egyedül volt a szobán, mellette voltak az üres ágyak, tehát lett volna hova elhelyezni a kicsit addig, amíg az ágy áthúzása megtörténik. Az sem igaz, hogy nem tudott arról, hogy a speciális, hőbeállítású vízcsapok sorra elromlanak, nem megbízhatóak. Minden sürgetés ellenére sem tudják a szakemberek ezt a problémát megoldani, s ezért a fürdetéseknél, vagy egyéb vízhasználatnál marad a hagyományos, kézzel történő hőmérsékletellenőrzés.

A főorvossal felkerestük azt a szobát, ahol a tragédia megtörtént. A vízcsapból, annak ellenére, hogy 36 fok volt beállítva rajta, most is legalább ötven fokos víz csurgott...

— A bíróság beidézte az ápolónő volt iskolai osztályfőnökét is, hogy a gyermekfürdetés módszereiről kapjon tájékoztatást. Mi magunk is sokat vitatkoztunk azon, hogyan is történhetett mindez. Meggyőződésünk, hogy az ápolónő a kisbabát a kezében tartotta, miközben a csap alatt mosdatta, s a kicsi hátára csurgó víz a nővér kezére már elfogadható hőmérsékletűre hűlve került. Egy azonban biztos: olyan szörnyű vétség történt, ami nem tehető jóvá. Az eset vasárnap reggel történt, s Horský doktor telefonon tájékoztatott róla. Hétfő reggel a nővérnek azonnali hatállyal felmondtunk. Kellemetlen volt, hogy a kisbaba szülei hétfőn reggel már a rendőrségen érdeklődtek a dologról, s azzal gyanúsítottak bennünket, hogy el akarjuk tussolni az esetet. Bizonyítani tudom, hogy a szülők látogatása előtt, hétfőn reggel már a kórház igazgatójának asztalán volt a jelentésünk. Ennél többet mi már nem tehettünk — magyarázta MUDr. Gaulider József. — Nagyon sajnáljuk az esetet. Merem állítani, hogy az osztályunkon dolgozó nővérek lelkiismeretesen végzik munkájukat. Nincs „szalagmunka", minden egyes csecsemővel külön foglalkozunk. Sajnos, az egészségügy olyan „szakma", ahol csak egyszer lehet tévedni, de egyszer sem szabad.

—ml—

Maradt a komáromi polgármester

(Befejezés az 1. oldalról)

polgár, s felszólította arra, hogy önként mondjon le tisztségéről. A polgármester ennek nem látta okát, s nem volt hajlandó lemondani. Erre Szabó Kamill vállalkozó az önkormányzat ülésén a komáromi polgárok nevében (?) felolvasta a polgármestert lemondásra felszólító levelét azzal, hogy a választók többsége elégedetlen ténykedésével a városi hivatal munkájával egyetemben. Etikusnak éppen nem mondható módon a levél átadója és a kíséretében lévők távoztak a tanácsteremből, meg sem várva a képviselők által is javasolt bizalmi szavazást és annak eredményét.

A titkos szavazáson 42 képviselő igennel vagy nemmel szavazhatott a polgármester, az alpolgármester és a városi hivatal vezetője további sorsáról. Menjenek vagy maradjanak–e az urak, erről a következőképpen oszlott meg a képviselők véleménye: Pásztor István mellett 33–man, ellene 9–en, Szénássy Árpád mellett 21–en, ellene 21–en és Csintalan Miklós mellett 22–en, ellene pedig 20–an szavaztak. Tehát mindhárman maradtak tisztségükben. Vajon megoldódott–e ezzel a képviselő–testület belső megoszlásának, széthúzásának problémája? Erre a kérdésre csakis az elkövetkező időszak adhatja meg az egyértelmű választ.

(németh)

Támogatókat keresnek

KIRÁLY PÜSPÖK ALAPÍTVÁNY

A Komáromi Magyar Tannyelvű Gimnázium Szülői Munkaközössége 1992 júniusában alapítványt hozott létre. A júliusban bejegyzett Király Püspök Alapítvány célja a Komáromi járásban, főleg a Komáromi Magyar Tannyelvű Gimnáziumban tanuló diákok műveltségi szintjének növelése és fejlesztése.

A magyar anyanyelvű és nemzetiségű diákok felkarolása olyan nemes cselekedet, melynek eredménye bizonyosan javára válik régiónknak. A segítségnyújtás irányulhat az iskola műszaki felszereltségének tökéletesítésére, a kedvezőtlen anyagi körülmények között élő tehetséges diákok továbbtanulásának támogatására, valamint a nagy anyagi ráfordítást igénylő, ám rendkívül fontos külföldi tanulmányok elősegítésére.

A Király Püspök Alapítvány mindebben számít az állami és képviseleti szervek, polgári egyesületek, más iskolák és a polgárok együttműködésére. Az alapítvány leendő vagyonát az igazgatótanács gondozza majd az iskola pedagógusaival és a szülőkkel együttműködve. Az alapítvány támogatói pénzadományaikat a következő számlaszámra: Nadácia biskupa Királya, SŠTSP pobočka Komárno, 8842–149/0900 utalhatják át, tárgyadományaikat pedig a Komáromi Magyar Tannyelvű Gimnázium igazgatói titkárságára juttathatják el. Bővebb tájékoztatással ugyanitt szolgálnak. Az alapítvány létrehozói remélik, hogy szép számban akadnak olyanok, akik tudatosítják, hogy a jövő, a szellemi és anyagi jólét megteremtése szempontjából a legfontosabb a műveltség megszerzése és nemcsak szándékuk, hanem lehetőségük is van e nemes ügy segítésére.

KÖSZÖNETNYILVÁNÍTÁS

Szomorú az otthon, ahonnan 65–éves korában örökre eltávozott a drága jó feleség, szerető anya, anyós és nagymama,



Gáspár Mária,

akit olyan nagyon szerettünk. Fájó szívvel mondunk köszönetet mindazoknak, akik november 17–én elkísérték utolsó útjára a komáromi temetőbe. Köszönet a sok virágért, koszorúért, melyekkel enyhíteni igyekeztek mély fájdalmunkat.

A gyászoló család

MEGEMLÉKEZÉS

Bármerre visz is utam,
szememben könny,
szívemben bánat és fájdalom.



Életem legfájdalmasabb napja marad 1991. november 29–e, amikor utolsót dobbant

Csekes Lajos

(Búcs)

drága jó szíve és megállt dolgos keze. Édesapámat a kegyetlen halál 65–éves korában ragadta ki szerettei köréből. Soha el nem múló fájdalommal állok meg sírjánál, emlékét féltve őrzöm, szeretetét és jóságát soha el nem feledem, mert ez az egyetlen, ami megmaradt nekem. Akik ismerték és szerették, szenteljenek emlékének egy néma pillanatot ezen a szomorú évfordulón.

Örökké bánatos szívű lánya.

Csilla és az egész család

DADY

Le akar barnulni idehaza? Az izmaiban megújult erőnlétet akar érezni?

Testileg–lelkileg fel akar frissülni?
S mindezt egyszerre?
Látogasson el hozzánk!
Megnyitottuk masszázs– és szolárium-szalonunkat, valamint szaunánkat
a SPORT CENTERBEN
(Komárom, Vár utca 10., a volt röplabdacsarnok)

Nyitvatartás:
hétfő – szombat: 13.00 – 21.00
(hétfőn, szerdán, pénteken – nők részére,
kedden, csütörtökön és szombaton – férfiak részére)
Családi szaunázás:
szombat: *9.00 – 13.00*
vasárnap: *13.00 – 21.00*
Ezenkívül pénteken 17 és 21 óra között kondíciómegőrző gyakorlatok masszázzsal és szaunával.
Tornagyakorlatokra igénybe vehetik sportcsarnokunkat (egyénileg és csoportosan is).
Információk, helyfoglalás:
a 35 34–es komáromi telefonszámon.

A Gútai Magyar Tannyelvű
Középfokú Szakmunkásképző Magániskola
azonnali belépéssel felvesz legalább ötéves szakmai gyakorlattal rendelkező, szakképzett kozmetikusnőt.
Érdeklődni lehet a 0819/941 590–es, illetve 18 óra után a 941 764–es telefonszámon.

KARÁCSONYI AKCIÓ!
Most nem csak vállalkozók, de magánszemélyek is nagykereskedelmi áron vásárolhatnak az
ALTERNATIVE VIDEO Co.
Naszvad, Sport utca 7. szám alatti üzletében!
SONY, TOSHIBA, TESLA, FUNAI, PANASONIC televíziók és videók,
OLYMPUS, KODAK és PANASONIC fényképezőgépek jelentős árkedvezménnyel,
továbbá reklámáron olasz bőrkabátok és dzekik is vásárolhatók!

MOULINEX
háztartási gépett előnyös áron kínálja a Naszvad, Obchodná 82. szám alatti
MAKSZ - KOCSIS LÁSZLÓ
szaküzlete!
KARÁCSONYI AKCIÓ!

APRÓHIRDETÉS

• **Eladó** póni kiscsikó (kanca). Érdeklődni lehet a következő címen: Kondé Géza, Sládkovič utca 29., Gúta, illetve 18 órától a 0819/941 593–as telefonszámon.

• **Bérbe adó** Gúta központjában raktár és irodahelyiség. Érdeklődni lehet a 0819/60694–es telefonszámon.

• **Eladó** garázs a II. lakótelepen. Érdeklődni lehet a 299 85–ös, illetve 18 óráig a 28 70–es komáromi telefonszámon.

• **Eladó** farmer kismama–nadrág 170–172 cm magasságra 600 koronáért. Ezenkívül (170–172, 80 kg–ig) sötétbarna jugoszláv bundakabát 6000 koronáért. Érdeklődni lehet a 635 32–es komáromi telefonszámon.

• **Eladó** Nagyszigeten családi ház 20–áras telekkel. Ár megegyezés szerint. Érdeklődni lehet Gútán a Nálepka utca 68. szám alatt.

• **Hízódisznók eladók** (160—200 kg között). Érdeklődni lehet Gútán, a Hidegoldal 60. szám alatt.

• **Eladó** jó állapotban levő Š–110–es személygépkocsi. Érdeklődni lehet a 615 88–as telefonszámon

• **Eladó** Fiat—Tipo 1,4–es benzinmotoros, világoskék metál színű személygépkocsi. Érdeklődni lehet a 625 15–ös telefonszámon.

• **Eladók** 35–40 kg–os malacok, 35 korona kilogrammja. Tel.: 0819/93 322, Csallóközaranyos.

• **Gyermekgondozást vállalok.** Érdeklődni lehet a 3020–as komáromi telefonszámon.

• **Eladó** 3 mázsa morzsolt kukorica napraforgóval keverve és 3 mázsa árpa. Érdeklődni lehet Komáromban (Bene) az ul. Roľníckej školy 52. szám alatt.

VITROFLOR
Madari László
Győri u. (Rábska) 17.
946 03 Kolárovo (Gúta)
Tel.: 0819/941-988

Eladásra kínálunk
gazdag színválasztékban merisztéma szaporítású
gerberapalántákat.
Ezek a palánták egyaránt alkalmasak vízkultúrás, valamint tőzegkultúrás termesztésre.
Áraink: *kőgyapotkockában (2,5 x 2,5 cm) 10,50 korona/darab*
tőzegben 10,50 korona/darab
A palánták csak személyesen vehetők át!
Kérésre kínálati jegyzéket is küldünk.

ÁRLESZÁLLÍTÁS
piko
kerékpár és babakocsi üzletben,
Komárom,
fedett uszoda – földszint balra!!
Oliba 24 (a volt Liberta 24)
2 850 korona helyett 2 720 korona
LADY 26
2 890 korona helyett 2 790 korona
hegyi– és gyermekkerékpárok elérhető áron!
Nézzen be hozzánk!
Nyitva:
kedd–péntek 9.00–13.00 14.00–18.00
szombat 9.00–13.00
vasárnap–hétfő ZÁRVA
piko – Szent János u. 7.,
945 01 Komárom
AZ AKCIÓ
NOVEMBER 30–ig TART!

HOROSZKÓP

November 28–tól december 4–ig

VÍZÖNTŐ (I. 21. — II. 20.) Amennyiben úgy érzi, hogy már unja eddigi munkáját, valami többre vágyik, itt az ideje, hogy másik állás után nézzen. Érzékenysége még tovább tart, ezért próbáljon meg tízig elszámolni, mielőtt partnerének válaszol.

HALAK (II. 21. — III. 20.) Ezekben a napokban családi problémák, konfliktusok teszik próbára türelmét. Erősnek kell lennie, mert a munkahelyén kollégái megorroltak önre valamiért és ha tehetik, akadályozzák terveiben. Téved, ha azt hiszi, az a legjobb barátja, aki önt szembe dicséri!

KOS (III. 21. — IV. 20.) Talán még bizonytalankodik a héten, de hamarosan eljön az ideje, hogy döntsön. A viharok elcsitultak, s józanul, harag és elfogultság nélkül határoz közös jövőjükről. Jól gondolja meg azonban, hogy érdemes–e eddigi partnerkapcsolatát végleg megszakítani.

BIKA (IV. 21. — V. 20.) Gondjai ezen a héten sem enyhülnek, sőt most még önmagával is hadilábon áll. Bízzon partnerében, ossza meg vele a munkahelyi gondokat is, mindjárt egyszerűbb lesz a magánélete.

IKREK (V. 21. — VI. 21.) Karrierjét néhányan megirigyelték és most áskálódnak ön ellen. Próbálja meg helyes diplomáciával kivédeni a támadásokat, meglátja többet ér el, mint holmi erőpolitikával.

RÁK (VI. 22. — VII, 22.) Úgy érzi, ereje végéhez jutott, s nincs az a pénz, amennyiért hajlandó lenne pluszmunkát vállalni. Bár erősnek igyekszik mutatkozni, érzelmei is meginogtak. Sürgősen kapcsolódjon ki a mindennapok forgatagából.

OROSZLÁN (VII. 23. — VIII. 23.) Ha csak azért provokál újra meg újra veszekedést, mert boldoggá teszi a kibékülés, akkor ideje változtatni a taktikáján, mert partnere hamarosan ráun az örökös szekírozására. Ne feledje, hogy a világ változik!

SZŰZ (VIII. 24. — IX. 23.) Az esztendő legnehezebb napjai ezek. Ha képes engedni partnere kedvéért, úgy érzi, erőszakot követ el önmagán, de kapcsolatát megmentheti. A magánélete viszont ne folyásolja be a munkakedvét.

MÉRLEG (IX. 24. — X. 23.) Kellemes meglepetésben lesz része. Valaki úgy alakítja az eseményeket, hogy azok önnek kedvezzenek. Ebből nem csupán anyagi, erkölcsi előnye is származik.

SKORPIÓ (X. 24. — XI. 22.) Elképzelései sorra zátonyra futnak, s ez alaposan elbizonytalanítja. Ha ötleteit nem úgy hozná nyilvánosságra, mint holmi kinyilatkoztatást, akkor üzlettársai, kollégái sem törnék a fejüket ellenlépésen. Ne legyen türelmetlen, várja ki a dolgok alakulását!

NYILAS (XI. 23. — XII. 21.) Remek szórakozást, kellemes szerelmi sikert igér ez a hét. A munkahelyén is sikerre számíthat, esetleg kisebb–nagyobb utazás is szóba kerül. Anyagi helyzete is megerősödik. Óvakodjon azonban a hamis barátoktól!

BAK (XII. 22. — I. 20.) Az a baj, hogy előszeretettel nagyítja fel saját gondjait. Ha felettesei valamit kifogásolnak a munkájában, még nem jelenti azt, hogy elégedetlenek önnel. Viszont ha mindenen megsértődik, még ez is bekövetkezhet.

MŰSORAJÁNLAT

SZOMBAT

Budapest 1

6.10 Falutévé, 6.30 A Reggel, 8.05 Jó reggelt adj, Istenem!, 12.05 Tévémagiszter, 14.35 Klip–percek, 15.05 Halló?, 15.35 Paraván, 16.05 Computer teniszcipőben (amer.), 17.50 Novo moda, 18.40 Csupa bolondság, 18.55 Flandriai képeslapok, 19.15 Flamand mesék, 19.30 Irány a múzeum!, 20.00 Híradó, 20.55 Mira (belga), 22.30 Csupa bolondság, 22.50 I. Sztravinszkij: Menyegző, 23.25 Torhout Werter–i Könnyűzenei Fesztivál

Budapest 2

8.05 Gazdaképző, 8.35 PC abc, 9.00 Patrin – Üzenet – Vorba, 9.25––11.35 Nemzetiségi műsorok, 12.00 Sorstársak, 12.15 Néprajzi értékeink, 12.25 Família Kft., 12.55 Vargha Balázs tizenhárom fabulája, 13.20 G. I. Joe kommandó, 13.45 Mézga család, 14.10 Műsorelőzetes, 14.20 Az állatok védelmében, 14.40 Euroklick, 15.10 Három kívánság, 16.00 Rockstúdió, 16.30 Nézze meg az ember!, 16.35 Azok a csodálatos állatok, 17.35 Hupikék törpikék, 18.06 Knight Rider (amer.), 19.10 Vidám esték, 21.25 Telesport, 22.20 Esti egyenleg, 22.25 U2 koncert

Pozsony 1

8.15 A nap percei, 9.00 D zóna, 9.40 Gyermekvetélkedő, 15.45 Sportközvetítések, 17.10 A nap percei, 18.10 Ötletek, 19.00 Beauty szalon, 19.10 Mese, 19.30 Tévénapló, 20.06 A helyes kulcs, 21.20 Rejtett kamerával, 21.55 Sporthírek, 22.10 Az áruló (svéd), 23.50 Hírek

Pozsony 2

8.30 Műsorismétlések, 11.35 Közgazdasági magazin, 14.50 Sportvetélkedő, 15.30 A múló világ, 16.50 Walt Whitman, 18.00 Mese, 18.15 Élet a természetben, 18.40 Bratislava, 19.00 Híradó, 19.20 Shingen, 20.15 Tánc, személyiség, város, 21.30 Időszerű események, 22.15 Filmmagazin, 22.40 Dzsesszpódium

Bécs 1

9.00 Hírek, 9.30 Zengő Ausztria, 10.30 Hosszú, forró nyár, 12.30 Halló, Ausztria – halló, Bécs!, 13.00 Hírek, 13.10 Rólunk van szó, 13.35 Férjhez megyek, igazgató úr!, 15.10 Varázslatos percek, 15.30 Gabo, a madár, 15.35 Gumimacik, 16.00 Gyermekwurlitzer, 17.00 Minihírek, 17.10 Magazin gyerekeknek, 18.00 Hírek, 18.05 Ausztria–kép, 18.30 Kastély a Wörthi–tónál, 19.30 Híradó, 20.15 Érti a viccet?, 21.55 Arany lányok, 22.20 Az őből, 24.00 Johnny Cool (amer.)

Bécs 2

9.55 Sport, 11.00 Iskolatévé, 12.55 Sport, 14.00 Művészlexikon, 14.05 Arnold Schönberg–portré, 15.30 Adventi énekek Kőszegen, 16.00 Tisztelt ház, 17.00 A kedves család, 17.45 Ki akar engem?, 18.00 Labdarúgás, 19.00 Tartományi élet, 19.30 Híradó, 20.00 Kulturális magazin, 20.15 Halál Velencében, 22.20 Hírek, sport, 22.55 X–Large

A Szlovák Rádió magyar adása

8.00 Szombat délelőtt, 10.00 Hírek, 10.05 Útkereső, 10.15 Világosság, egyházi műsor, 10.45 Szerpentin, 10.55 Az iskolások műsora, 11.25 Helyesen szlovákul, 11.30 Dzsesszkedvelőknek, 11.55 Anyanyelvünk, 12.00 Hírek, 12.10 Slágermúzeum, 13.00 Új–Hullám–Hossz, 14.00 Mikrofonközelben, 14.40 Sanzonok világában, 15.00 Látóhatár, 15.10 A zenei szerkesztő ajánlata, 15.40 Kertészkedők húszperce, 16.00 Köszöntő, 17.00 Napi krónika, 17.30 Tánczene műsorzárásig

VASÁRNAP

Budapest 1

6.40 Falutévé magazin, 7.25 Hagyd aludni a mamát és a papát!, 7.50 Így szól az Úr!, 8.05 Kávé habbal, 8.30 Vasárnapi turmix, 11.00 Ezt cselekedjétek az én emlékezetemre!, 12.05 Cimborakoncert, 12.50 A pipáló félsziget, 13.15 Köszöntjük a 70–éves Béres Ferencet, 13.50 Telis–televideo '92, 14.05 Zürichi páncélterem (NSZK), 14.55 Kamera Varieté, 16.00 Van benne valami, 16.40 Örömhír, 17.00 Walt Disney bemutatja, 18.45 Góóól, 19.30 A HÉT, 20.15 Híradó, 20.30 Telesport, 20.40 Az öltöztető (angol), 22.40 Közjáték, 22.50 Bongó

Budapest 2

7.00 Napra–forgó, 9.05 Zsebtévé, 9.40 Észbontó, 10.00 Soros napok a Merlinben, 10.35 Szlovákia műemlékei, 10.45 Világ világossága, 11.49 Ameddig a harang szól, 12.00 Műsorelőzetes, 12.05 Mily kedves a Te hajlékod, 12.35 Mi történt a jövő héten?, 12.45 A nevem: Kovács Tivadar, 13.00 Magyarország – Hollandia női kézilabda VB–mérkőzés, 14.25 Cigányzene a Százéves étteremből, 14.40 Gazdaképző, 15.10 Kiskáté gazdálkodóknak, 15.20 Sorsok, 16.00 Palackba zárt üzenet, 16.40 K + P, 17.00 Melyiket a 3 közül?, 17.30 Kolumbusz és a felfedezések kora, 18.35 Delta, 19.00 Vízipók, csodapók, 19.07 Műsorajánlat, 19.15 Família Kft., 19.50 Belmondo–sorozat, 21.43 Időjárás, 21.45 Telesport, 23.00 Dvorák: E–dúr szerenád

Pozsony 1

8.45 Kuko és gyerekek, 10.05 Objektív, 10.35 A Športka számainak húzása, 10.55 A nap percei, 11.05 Kis Pitaval a nagyvárosból, 12.45 A héten történt, 14.35 Sportstúdió, 18.00 Walt Disney bemutatja, 19.10 Mese, 19.30 Tévénapló, 20.06 Tutovka, 20.45 Észak és dél, 22.45 Dokumentumfilm

Pozsony 2

8.40 Nyelvlecke, 9.55 Nils Holgersson, 12.30 Zenés műsor, 13.45 Magyar nyelvű magazin, 14.20 Az otthon, 14.50 Grant kapitány nyomában, 15.35 Add a kezed!, 15.55 A nénike (cseh), 18.00 Mese, 19.00 Híradó, 19.20 Štúrék, 20.30 Harc a demokráciáért, 21.30 Időszerű események, 21.45 Kolumbusz Kristóf (olasz)

Bécs 1

9.00 Hírek, 9.05 Vigyázat, kultúra!, 10.15 Univerzum, 13.10 Piros cipők, 15.30 Octopus vállalkozás, 16.15 Cseh ifjúsági filmekről, 17.00 Minihírek, 17.10 X–Large, 18.00 Hírek, 18.05 X–Large, 18.30 Hét nyírfa, 19.30 Híradó, 19.48 Sport, 20.15 Indiana Jones kalandjai, 21.30 Szórakoztató műsor, 22.00 Hírek, 22.05 Elveszett paradicsom, 22.50 A szabadság ünnepe

Bécs 2

11.00 Hálaadásnapi igéret, 12.55 Sport, 13.45 Haza, idegen otthon, 14.15 Dokumentumfilm, 16.30 Tiltott birodalom, 17.15 Idősek klubja, 18.00 Harry és Hendersonék, 18.30 Ausztria–kép, 19.30 Híradó, 19.48 Konfliktusok, 20.15 Gyilkosság az erdőben, 22.30 Calafalti Joe, 23.20 Marnie

A Szlovák Rádió magyar adása

8.00 Hírek, műsorismertetés, 8.10 Romantikus zene, 8.30 Világosság, 9.00 Kölyökvilág, 9.30 Mese, 9.45 Játszik és énekel a RAPÜLŐK együttes, 10.00 Hírek, 10.05 Csevegő, 10.45 Népszerű dallamok, 11.20 Jelenidő, 12.00 Hírek, időjárás, 12.10 Fiatalok stúdiója, 14.00 Fáklya, 14.40 Néprajz mindenkinek, 14.45 Népdalok, népi muzsika, 15.10 Zenés beszélgetések, 16.00 Hírek, 16.05 Köszöntő

HÉTFŐ

Budapest 1

5.40 Falutévé, 6.00 A Reggel, 8.30 Közjáték, 9.00 Walt Disney bemutatja, 10.45 Játék, 12.00 Hírek, 14.40 Magyarország – Koreai NDK női kézilabda VB–mérkőzés, 16.15 Sophiane Open '92, 17.00 Délutáni egyenleg, 17.10 Megveszem ezt a nőt, 17.40 Mini klip–mix, 17.50 Pénzvilág, 18.00 Dimenzió, 18.45 Veletek vagyok mindennap, 18.55 Napközi, 19.15 Bűvös hatos, 19.35 Engedjétek hozzám, 19.40 Esti mese, 20.00 Híradó, 20.30 Telesport, 20.40 Ars musica, 21.05 Tersánszky Józsi Jenő: Kakuk Marci, 23.45 Videovilág, 0.15 Híradó

Budapest 2

15.00 Parlamenti Napló, 17.00 Műsorismertetés, 17.05 Hírek, 17.10 Barkácsoljunk!, 17.25 Torpedó, 17.45 Regionális híradó, 18.00 Híradó, 18.20 A könyvek könyve, 18.50 Álarcosbál, 19.05 Magyarországról jövök, 19.35 Műsorajánlat, 19.40 Musica Historica, 20.00 Matt 13 lépésben (német), 20.31 Telesport, 21.00 Stúdió '92, 22.00 Esti egyenleg, 22.20 Időjárás, 22.25 Napzárta előtt, 22.45 Enter, 23.15 Nemzedékek koncertje

Pozsony 1

8.30 A nap percei, 8.35 Műsorismétlések, 16.05 A nap percei, 16.10 A tv archívumából, 17.10 Sporthírek, 18.40 Vagyonjegyes privatizáció, 19.10 Mese, 19.30 Tévénapló, 20.05 A pokol, 21.30 Az én hét csodám, 22.00 Publicisztika

Pozsony 2

8.45 Műsorismétlések, 16.10 Rajzfilm, 16.35 Az opera kedvelőinek, 17.15 Táncdalok, 18.00 Mese, 18.10 A Smog család, 19.00 Híradó, 19.20 Lytton naplója, 20.10 Kis forradalmak, 21.35 Időszerű események, 23.15 Dokumentumfilm

Bécs 1

9.00 Hírek, 9.30 Tisztelt ház, 10.30 Férjhez megyek, igazgató úr!, 12.15 Schilling, 13.00 Hírek, 13.10 Rólunk van szó, 13.35 Sinha Moca, 14.00 Lorenz és fiai, 14.45 A világ villamosai, 15.05 Nils Holgersson, 15.30 Antanténusz, 15.50 A kis Sir Nicholas, 16.15 Villámhárító, 16.30 Ding–dong, 17.00 Minihírek, 17.10 Wurlitzer, 18.00 Hírek, 18.05 Rólunk van szó, 18.30 Dowling atya titkai, 19.30 Híradó, 21.25 Ketten Miamiban, 22.45 Vágy (olasz)

Bécs 2

16.55 Művészlexikon, 17.00 Dokumentumfilm, 17.30 Hársfa utca, 18.00 Harry és Hendersonék, 18.30 Szívem csücske, 19.30 Híradó, 20.00 Kulturális magazin, 20.15 Falkenau, 21.00 Újdonságok a moziban, 21.15 Orosz tél, 22.00 Híradó, 22.30 A tudomány rejtélyei, 23.10 Beszélgetés

A Szlovák Rádió magyar adása

14.00 Hírek, eseménynaptár, UFO–híradó, munkahelyi börze, 15.00 Hírek, heti horoszkóp, kívánságműsor, 16.00 Hírek, közlekedési információk, sportmagazin, játék, 17.00 Napi krónika, gyorsvacsora, összefoglaló a nap eseményeiről, műsorelőzetes

NOVEMBER 28–TóL DECEMBER 4–IG

KEDD

Budapest 1

5.40 Falutévé, 6.00 A Reggel, 8.10 Alternatív gyógyászat, 9.00 Nyeregben vagyunk, 10.00 Soha ne térj vissza!, 11.00 Játék, 17.00 Délutáni egyenleg, 17.10 Megveszem ezt a nőt, 17.35 Képújság, 17.40 Mini klip–mix, 17.50 Pénzvilág, 18.00 Mákvirágok, 18.45 Napközi, 19.20 Aktuális, 19.35 Esti mese, 20.00 Híradó, 20.30 Telesport, 20.40 A Strauss dinasztia (osztrák), 21.45 Aktuális, 22.10 Sportvarázs, 23.50 Híradó

Budapest 2

10.00 Parlamenti Napló, 16.05 Hírek, 16.10 Korforduló, 16.30 Nem csak zöldség, 16.51 Prizma, 17.25 Torpedó, 17.45 Regionális híradó, 18.00 Híradó, 18.20 Pif és Herkules, 18.40 Telesport, 19.05 Álomhajó (német), 20.10 Helló, világ!, 21.00 Létkérdések, 22.00 Esti egyenleg, 22.25 Gondolkodó arcképcsarnoka, 23.00 Aréna

Pozsony 1

8.00 Műsorismétlések, 14.25 A nap percei, 16.10 Ron és Tanyja (német), 18.10 Piac, üzlet, pénzügyek, 18.40 Főzök, főzöl, főzünk, 19.10 Mese, 19.30 Tévénapló, 20.05 A reggeli ködben (szlovák), 22.25 Események, kommentárok

Pozsony 2

8.30 Műsorismétlések, 16.15 DM tekercsek, 16.50 Kontaktus stúdió, 18.00 Mese, 18.10 A Smog család, 19.00 Híradó, 19.20 Folyamatosan eltitkolt dokumentumok, 20.15 Természetfilm, 21.05 A kormány tájékoztat, 21.30 Időszerű események, 22.05 A komisszáriusnő (szovjet)

Bécs 1

9.00 Hírek, 9.30 Idősek klubja, 10.15 Panoptikum, 10.30 Elveszett paradicsom, 12.05 Sport, 13.00 Hírek, 13.10 Rólunk van szó, 13.35 Sinha Moca, 14.00 Lorenz és fiai, 14.45 A holnap mesterei, 15.05 Közvetítés egérrel, 15.50 A kis Sir Nicholas, 16.30 Játék, 17.00 Minihírek, 18.30 Dowling atya titka, 19.30 Híradó, 20.00 Sport, 20.15 A völgyek országa, 21.15 Dél csillagai, 22.45 Apám, fiam (amer.)

Bécs 2

17.10 Művészlexikon, 17.15 Magyar nyelvlecke, 17.30 Tájékozódás, 18.00 Harry és Hendersonék, 18.30 Gaudimax, 19.00 Tartományi élet, 19.30 Híradó, 20.00 Kulturális magazin, 20.15 Aki nevet, az nyer, 21.07 Külföldi tudósítások, 22.00 Híradó, 22.30 Klub 2

A Szlovák Rádió magyar adása

14.00 Hírek, eseménynaptár, orvosmeteorológia, rock–lexikon, 15.00 Hírek, tájékoztató a hazai sajtóból, rádióbörze, kívánságműsor, 16.00 Hírek, közlekedés, játék, 17.00 Napi krónika, gyorsvacsora, összefoglaló a nap eseményeiről, műsorelőzetes

SZERDA

Budapest 1

5.40 Falutévé, 6.00 A Reggel, 9.00 Nyeregben vagyunk (NSZK), 10.00 Miami Vice, 11.00 Játék, 11.15 Baba–ház, 15.55 Képújság, 16.00 Magyarország – Spanyolország női kézilabda VB–mérkőzés, 17.05 Délutáni egyenleg, 17.15 Megveszem ezt a nőt, 17.40 Mini klip–mix, 17.50 Pénzvilág, 18.00 Most, 18.30 Kultúrfelelős, 18.45 Álljunk meg egy szóra!, 18.55 Napközi, 19.15 Cimbória, 19.35 Esti mese, 20.00 Híradó, 20.30 Telesport, 20.40 Miami Vice (amer.), 21.40 Szeszélyes évszakok, 22.40 Krónika, 23.45 Híradó

Budapest 2

16.05 Hírek, 16.15 A chateauvalloni polgárok (francia), 17.10 Torpedó, 17.25 Anyák, 17.45 Regionális híradó, 18.20 No, megállj csak!, 18.44 Zöldpont, 19.05 Kisfilmek a nagyvilágból, 20.40 Nekem legyen mondva, 21.35 Európai Filmhét Budapesten, 22.00 Esti egyenleg, 22.20 Időjárás, 22.25 Napzárta előtt, 22.50 Árnykeresők (új–zélandi)

Pozsony 1

16.40 Sorsok, 17.05 A nap percei, 17.15 Riporterek stúdiója, 18.40 Vagyonjegyes privatizáció, 19.10 Mese, 19.30 Tévénapló, 20.05 A generális, 21.05 Dokumentumfilm az AIDS–ről, 22.25 Események, kommentárok, 23.00 Az 5 a 40–ből számainak húzása, 23.05 Tévéjáték

Pozsony 2

16.30 Délután a telefonnál, 18.00 Mese, 18.10 Silas (angol), 19.00 Híradó, 19.20 Marió, fütyülj, 20.40 Mexico City, 21.30 Időszerű események

Bécs 1

9.00 Hírek, 9.30 Kulturális magazin, 10.30 Apám, fiam, 12.10 Külföldi tudósítások, 13.00 Hírek, 13.10 Rólunk van szó, 13.35 Sinha Moca, 14.00 Lorenz és fiai, 14.45 A Meier család, 15.05 Niklaas, 15.30 Bábjáték, 15.50 A kis Sir Nicholas, 16.20 Egyszer volt, 16.30 Heuréka!, 17.00 Minihírek, 18.10 Rólunk van szó, 18.30 Dowling atya titka, 19.30 Híradó, 20.00 Sport, 20.15 Egy királynő gyermekével, 22.15 Zorc, 23.10 Egy különös eset, 0.45 Johnny Belinda

Bécs 2

16.55 Művészlexikon, 17.00 Együtt biztonságban, 17.30 Országok és emberek, 18.00 A háziszellem, 18.30 Állatkvíz, 19.00 Tartományi élet, 19.30 Híradó, 20.00 Kulturális magazin, 20.15 Szibéria, 21.35 Fehéren–feketén, 22.00 Híradó, 22.35 Emlékek, 23.35 Don Groinick kvintett

A Szlovák Rádió magyar adása

14.00 Hírek, eseménynaptár, orvosmeteorológia, iskolások műsora, 15.00 Hírek, bűnözési rovat, kívánságműsor, 16.00 Hírek, közlekedés, tanácsadás, játék, 17.00 Napi krónika, gyorsvacsora, összefoglaló a nap eseményeiről, műsorelőzetes

CSÜTÖRTÖK

Budapest 1

5.40 Falutévé, 6.00 A Reggel, 8.30 Közjáték, 9.00 Tell Vilmos (francia), 10.00 Sztárleltár, 11.00 Játék, 12.00 Hírek, 17.00 Délutáni egyenleg, 17.10 Megveszem ezt a nőt, 17.50 Pénzvilág, 18.00 Menedzser Magazin, 18.45 Napközi, 19.05 XXL, 19.35 Esti mese, 20.00 Híradó, 20.30 Telesport, 20.40 Töltse velem az estét!, 22.10 Aktuális, 22.35 Világ–példa–tár, 23.25 Híradó, 23.30 BBC híradó

Budapest 2

15.15 Műsorismertetés, 15.20 Hírek, 15.25 Magyarországi néptáncok, 15.35 Tipplista, 15.50 Torpedó, 16.10 Regionális híradó, 16.25 Magyarország – Svédország női kézilabda VB–mérkőzés, 18.00 Híradó, 18.20 Varjúdombi mesék, 18.35 Telesport, 19.00 Sajtócézár (ausztrál), 20.00 Körzeti tévéstúdiók műsora, 21.00 Össztűz, 22.00 Esti egyenleg, 22.25 Tangó a liftben, 22.50 Árnykereskedő (új–zélandi)

Pozsony 1

15.45 A nap percei, 16.20 Ron és Tanyja (német), 17.30 Autósok, motorosok, 18.40 Műsortippek, 19.10 Mese, 19.30 Tévénapló, 20.05 Publicisztikai műsor fiataloknak, 21.10 A tv archívumából, 22.30 Események, kommentárok

Pozsony 2

10.05 Kulturális revű, 16.15 Kisfilmek gyerekeknek, 16.50 Kontaktus stúdió, 18.00 Mese, 19.00 Híradó, 19.20 Derrick, 20.20 Magazin a könyvről, 20.55 Televíkend, 21.30 Időszerű események, 22.05 Téma

Bécs 1

9.00 Hírek, 9.30 Országok és emberek, 10.00 Iskolatévé, 10.30 Hűség, 11.50 Fehéren–feketén, 12.15 Orosz tél, 13.00 Hírek, 13.10 Rólunk van szó, 13.35 Sinha Moca, 14.00 Lorenz és fia, 14.45 Antik istenek és hősök, 15.05 A dzsungel könyve, 15.30 Antanténusz, 15.50 A kis Sir Nicholas, 16.30 Rövidzárlat, 17.00 Minihírek, 17.10 Wurlitzer, 18.00 Hírek, 18.10 Rólunk van szó, 18.30 Dowling atya titka, 19.30 Híradó, 20.00 Sport, 20.15 Örökzöld dallamok, 21.35 Dél csillagai, 23.10 Szépek szépe, 1.00 Hírek

Bécs 2

17.10 Művészlexikon, 17.15 Dinoszauruszok, 18.00 A háziszellem, 18.30 Ki kicsoda?, 19.00 Tartományi élet, 19.30 Híradó, 20.00 Kulturális magazin, 20.15 Belföldi tudósítások, 21.30 Vigyázat, kultúra!, 22.00 Híradó, 22.30 Teleszkóp, 24.00 Mannix

A Szlovák Rádió magyar adása

14.00 Hírek, eseménynaptár, anyanyelvünk, pop–szalon, orvosmeteorológia, 15.00 Hírek, olvasta már?, mivel telt a napja, stúdióbeszélgetés, kívánságműsor, 16.00 Hírek, közlekedési információk, 17.00 Napi krónika

PÉNTEK

Budapest 1

5.40 Falutévé, 6.00 A Reggel, 9.00 Tell Vilmos, 9.50 Lottósorsolás, 10.00 Dallas, 10.50 Játék, 11.05 Sorstársak, 11.20 Fűben–fában, 12.00 Hírek, 17.00 Délutáni egyenleg, 17.10 Az üzlet iskolája, 17.45 Pénzvilág, 18.00 Ablak, 18.55 Maradjatok meg szeretetemben, 19.00 Traffic jam, 19.25 Parnasszus, 19.40 Esti mese, 20.00 Híradó, 20.30 Telesport, 20.40 Dallas, 21.35 Közjáték, 21.40 Panoráma, 22.45 Szabófalvától San Franciscóig, 23.40 Brémai szabadság

Budapest 2

15.00 Műsorismertetés, 15.05 Hírek, 15.10 A chateauvalloni polgárok, 16.10 Egy csepp víz, 16.40 Torpedó, 16.55 Civil kurázsi, 17.20 Pop–reál, 17.45 Regionális híradó, 18.00 Híradó, 18.18 Az én pici pónim, 18.30 Produkció, 19.00 A Tisza, 19.40 Addington–akció (francia), 20.30 Harcképek, 21.25 Rock and rollra hívlak, 22.00 Esti egyenleg, 22.25 Napzárta előtt, 22.50 Árnykereskedő (új–zélandi), 23.40 Pori–mix, 1991

Pozsony 1

15.10 Szardínia, a pásztorok szigete, 16.45 A nap percei, 17.25 Televíziós vetélkedő, 18.05 A rendőrség nyomoz, 19.10 Mese, 19.30 Tévénapló, 20.06 Az ifjú Frankenstein (amer.), 21.55 Tahiti és a szigetei, 23.00 Nixon

Pozsony 2

9.30 Nyelvleckék, 16.15 Hupikék törpikék, 17.20 Rendőrségi magazin, 18.00 Mese, 19.00 Híradó, 19.20 Minden eladó, 20.45 A látóhatáron túl, 21.30 Időszerű események, 22.05 Nyert a szerelem (olasz)

Bécs 1

9.00 Hírek, 9.30 Ausztria–kép, 10.00 Iskolatévé, 10.30 Seriff az égből, 12.15 Belföldi tudósítások, 13.00 Hírek, 13.10 Rólunk van szó, 13.35 Sinha Moca, 14.00 Lorentz és fiai, 14.45 A holnap mesterei, 15.05 Volt egyszer Amerika, 15.30 Antanténusz, 15.50 A kis Sir Nicholas, 16.30 VIF–Zack, 17.00 Minihírek, 17.10 Wurlitzer, 18.00 Hírek, 18.05 Rólunk van szó, 18.30 Dowling atya titka, 19.30 Híradó, 20.00 Sport, 20.15 Rendőrségi akták, 21.35 Dél csillagai, 23.05 Hírek, sport, 23.40 Ulzana portyája (amer.)

Bécs 2

16.00 A szerencse gyermekei, 17.30 Sziget a világ végén, 18.00 A háziszellem, 18.30 Nyereményjáték, 19.00 Tartományi élet, 19.30 Híradó, 20.00 Kulturális magazin, 20.15 Dokumentumfilm, 21.15 Schilling, 22.00 Híradó, 22.30 A Randall Adams–ügy (amer.)

A Szlovák Rádió magyar adása

14.00 Hírek, eseménynaptár, orvosmeteorológia, 15.00 Hírek, olvasta már?, rádióbörze, kívánságműsor, 16.00 Hírek, közlekedési információk, kulturális ajánlat, játék, 17.00 Napi krónika, gyorsvacsora, összefoglaló a nap eseményeiről, lapszemle, hétvégi műsorainkat ajánljuk

GRATULÁLUNK

Névnapjukon szeretettel köszöntjük

november 28–án *Stefánia*
november 29–én *Taksony*
november 30–án *András, Andor*
december 1–jén *Elza*
december 2–án *Melinda*
december 3–án Ferenc
december 4–én *Borbála Barbara*

nevű kedves olvasóinkat, valamint mindazokat, akik ezen a héten ünneplik születésnapjukat.

HÁZASSÁGOT KÖTÖTTEK

a komáromi városházán: Komjáti Roman és Cigánek Mária, Kovács András és Rajkó Irén, Rafael Antal és Lakatoš Margit, Coung Nguyen Le és Blok Renáta, László István és Szeticska Erika

az érsekújvári városházán: Halász Péter és Tarics Erzsébet, Lakomý Miroslav és Ďurina Patrícia, Zajíček Marek és Prokopenská Mónika, Grochel Miroslav és Hriňa Gabriella, Bachčovanov István és Maruška Mária, Dráfi Miklós és Domján Mónika, Kupecky József és Ternovszky Mária, Procházka Péter mérnök és Szabó Erzsébet

Gútán: Molnár Sándor és Molnár Szilvia

HALÁLOZÁS

Az elmúlt napokban örökre távoztak sorainkból:

a gútai Fűri Géza (74 éves), a komáromi Broczky Mária (42), a bátorkeszi Kovács Mária (58 éves), a komáromi Lakatos János (79 éves), a komáromi Galambos Edit (87 éves), a szilasi Rákóczi Ferenc (87 éves), a hetényi Šárai Gyula (72 éves) és a komáromi Kurčík Margit (61 éves).

Emléküket megőrizzük!

A Szlovák Biztosító, r.t.
komáromi részlege
értesíti ügyfeleit, hogy
marcelházai fiókja
1992. november 27–től
új címre költözött: Fő
utca 1162/94, Marcelháza (a kultúrház mellett, sportcsarnok)

SPORT

LABDARÚGÁS

Tizenhárom, tizennégyéves serdülők részére teremlabdarúgó–tornát rendezett a Komáromi Járási Labdarúgó–szövetség ifjúsági bizottsága. Tíz együttes küzdött az elsőségért a csallóközaranyosi sportcsarnokban.

Eredmények: Nemesócsa — Újgyalla 2:1, KFC ifjúsági sportközpont — Hetény 3:0, KFC B — Búcs 2:0, Csallóközaranyos — Ekel (büntetőrúgásokkal) 1:2, Nemesócsa — KFC ifjúsági sportközpont 1:2, Hetény — Újgyalla 1:1 (büntetőkkel 2:3), Gúta B — Búcs 6:1, Ógyalla — Ekel 0:0 (büntetőkkel 2:3), Nemesócsa — Hetény 3:0, KFC ifjúsági sportközpont — Újgyalla 2:2 (büntetőkkel 1:2), KFC B — Gúta B 2:1, Csallóközaranyos — Ógyalla 0:1. Az elődöntő eredménye: KFC ifjúsági sportközpont — KFC B 0:0 (büntetőkkel 2:1), Nemesócsa — Ógyalla 0:0 (büntetőkkel 1:2). A döntő eredménye: KFC ifjúsági sportközpont — Ógyalla 1:0. Tehát a KFC ifjúsági sportközpont együttese lett a tornagyőztes.

–bd–

ASZTALITENISZ

A komáromi járási csapatbajnokság negyedik fordulójának eredményei: Komáromi Középfokú Ipariskola B — Komáromi Pokrok B 11:7, Komáromi Pokrok A — Bátorkeszi Meopta 14:4, Csicsói Mezőgazdasági Szövetkezet — Nemesócsai Mezőgazdasági Szövetkezet 1:17.

Vízvezeték és központi fűtés szerelését, javítását rövid határidővel vállalja az

JASTA

magánvállalat.
Érdeklődni lehet az esti órákban a 633 08-as telefonszámon, illetve a Nap utca 36. szám alatt.

A Komáromi Városi Gazdálkodási Vállalat (volt PRIEMKO) értesíti ügyfeleit, hogy a rádió- és televíziójavító a Gottwald rakpartról átköltözött az ÁZIA CENTRUMmal szemben levő Szolgáltatások Házába.

Továbbra is vállaljuk a tv, rádió, gramofon, video és elektromos készülékek 24 órán belüli jótállásos, illetve garancián kívüli javítását.

Áruseftunk szórakoztató elektronikát, háztartási elektromos készülékeket és 1,5 V, 4,5 V és 9 V feszültségű tápegységeket!

Nyitvatartás:
munkanapokon 8–12 és 14–18 óráig
szombaton 9–től 12 óráig

A Lakszakállasi Földműves Szövetkezet vezetősége pályázatot hirdet az elnöki funkció betöltésére.
Jelentkezni írásban vagy személyesen lehet a szövetkezet személyzeti osztályán.
Cím: Földműves Szövetkezet 946 17 Sokolce na Ostrove

A Lakszakállasi Földműves Szövetkezet vezetősége pályázatot hirdet a főkertészi állás betöltésére.
Feltételek:
szakirányú végzettség és 5 év gyakorlat.
Jelentkezni lehet a szövetkezet személyzeti osztályán, személyesen, vagy írásban.
Cím: Földműves Szövetkezet 946 17 Sokolce na Ostrove

DUNATÁJ

— magyar nyelvű regionális hetilap. Kiadja a DANUBIUS—press kiadóvállalat. Főszerkesztő Morovič Lajos. Főszerkesztő—helyettes Németh István. Rovatvezető: Kulacs Zsuzsa. Gazdasági ügyintéző: Csernava Mária. Szerkesztőségünk címe: Dunatáj szerkesztősége, Széna tér 3., 945 01 Komárno (tel.: 0819/60241) Hirdetőirodáink címe: Inzertná kancelária, Megyeház utca 5. 945 01 Komárom, valamint Linda baby centrum, Győri utca 31., 946 03 Kolárovo. Adminisztráció: 946 03 Kolárovo, Hosszú utca 47. Telefon és üzenetrögzítő 0819/60241. Előfizetési díj egész évre 104 korona, félévre 52 korona. Előfizetéseket elfogad minden lapkézbesítő és postahivatal. Kéziratokat nem őrzünk meg és nem küldünk vissza. Szedés és tördelés DANUBIUS–press. Nyomja a Komáromi Nyomdaüzemek kft. Terjeszti a Postai Hírlapszolgálat, az UNITOP, és a Ricsi–press. Regisztrációs szám: MK 190/90.
Nemzetközi indexszám: 492 11.

Ez az újság minden olvasójának 300 koronát ér!
Olvassa el figyelmesen apróhirdetéseinket...

KÖVETKEZŐ SZÁMUNK TARTALMÁBÓL:

• Mi lesz az Agrokom sorsa? • Pártszakadás, földindulás • A munkahivatal kiszűri a visszaélni próbálkozókat • Rutinnyomozás... • Adósok névsora •

dunatáj

III. évf.
48. szám
1992.
December 4.
2 korona

MAGYAR NYELVŰ REGIONÁLIS HETILAP

Mi vár ránk Csehország és Szlovákia különválása után?

A KOCKA EL VAN VETVE

Felsőbb politikai körökben általánosan elterjedt nézet, hogy a kitűzött célok eléréséért folytatott harcban sokkal hatékonyabb az erőszak alkalmazása az érvelésel, a meggyőző agitálással szemben. Szinte mintapéldaként lehetne felhozni e nézet bizonyítására az államjogi elrendezés kérdésében tapasztalt fejleményeket.

A két „erős" párt megegyezését, miszerint a Cseh és a Szlovák Föderatív Köztársaságból két teljesen különálló államot hoznak létre, lehengerlő erőszakossággal valósította meg, mindvégig hangoztatva, hogy saját akaratuk ellenében cselekszenek így, de hát a körülmények közben úgy alakultak, hogy immáron nincs más kiút, mint a kettéválás. A hatalom akaratának erőszakos érvényesítése ebben az esetben elsősorban a fejlemények gyors menetében nyilvánult meg. A közös megegyezéssel hozott politikai döntések ugyanis olyan őrült tempóban valósultak meg, hogy végül nem volt idő még a népszavazásra sem, pedig szinte nem akadt politikus, aki annak jogosultságát e rendkívül fontos kérdésben megkérdőjelezte volna. Így vagy úgy, hisszük vagy sem, a kocka el van vetve. A jövő év elejétől tehát Szlovákia teljesen önálló állammá válik, bármennyire is bizonygatná bárki, hogy erre nincsenek megteremtve a feltételek. Igaz, az ellenzék az utolsó napokban sok borsot tört a válni akarók orra alá, és bizony akadékoskodásuknak köszönhető, hogy lényeges pontokban változott az elválás, az osztozkodás módját meghatározó törvények mondanivalója. Elsöprő győzelmet arattak tehát a kormánypártok e sorshatározó kérdésben.

Mit tehet ilyenkor a vesztes fél?

Fejet hajt az erősebb előtt, és ha tetszik, ha nem, részt kell vállalnia a felelősségből sorsunk, népünk sorsának további alakulásáért, tudatosítva, hogy a fejlemények eddigi kimenetele az államjogi kérdésben nem ad módot saját politikai programjának megvalósítására. Ebben a helyzetben politikai felelőtlenség lenne túldramatizálni a dolgokat és szélmalomharcot folytatva igyekezni visszafordítani a visszafordíthatatlant.

Észrevehetően megnyilvánult ezen felelősség tudatosítása a Szlovák Köztársaság Nemzeti Tanácsának legutóbbi ülésén is, amikor a Cseh Köztársaság és a Szlovák Köztársaság közötti jövőbeni együttműködés módját meghatározó szerződéseket hagyták jóvá a képviselők. Szinte egyhangúlag, minimális módosításokkal kerültek jóváhagyásra annak ellenére, hogy ezen szerződések túlnyomó része egyoldalúan, pár hónapon belül felbontható. Egyéb híján legalább annyi megmaradt a reményből, hogy Csehország és Szlovákia népe ha másként nem, hát szerződéses együttműködés útján keresi a kapcsolatot. Bár a vagyonelosztást illető eddigi vita fejleményei, megvalósításának bonyolultsága senkit sem ringat illúziókba.

Marad hát az optimizmus, vagy bízni abban, hogy aki látványos politikai erőfölénnyel elsöprő győzelmet aratott Szlovákia önállóságának megvalósításában, lesz ereje kialakítani a demokratikus államformát, a fejlődőképes piacgazdaságot, a nép szociális biztonságát, az Európába való integrálódást.

Vladimír Mečiar, Szlovákia jelenlegi első embere egyértelműen bízik erejében, amit alkalomadtán nem felejt el hangoztatni, mint például a múlt vasárnapi „Lépések" című politikai kerekasztal–beszélgetésen, amikor megadva a választ arra a kérdésre, hogy mi lesz ezután, azt mondta, hogy semmi különös, mindenki ugyanúgy jár munkába, mint eddig, mindenki éli eddigi életét, csak majd jobban, mint ez idáig. Bár a próféta beszélne belőle. Mindenesetre elismerést érdemel, hogy egyértelműen kijelentette, miszerint a Demokratikus Szlovákiáért Mozgalom vállalja a politikai felelősséget döntéseiért és Szlovákia jövőjéért.

Ismételten együttműködésre szólította fel az ellenzéket. Természetesen az ellenzéknek ezt nincs morális joga megtagadni, hacsak Mečiar úr nem téveszti össze az együttműködést az engedelmességgel. Mert ugyebár, minek lenne akkor az ellenzék?

Varjú János mérnök
az SZNT képviselője

Anyukák, apukák, nagyszülők, figyelem!

A Dunatáj szerkesztősége meghirdette karácsonyi gyermekszépségversenyét. A fényképeket a beérkezési sorrendtől függően folyamatosan közöltük lapunkban és az olvasók szavazata dönti majd el, hogy ki nyeri a szépségversenyt. A verseny két kategóriában zajlik. Az elsőbe csecsemőket – 2 éves korig, a másodikba a 2–5 éves gyermekeket soroltuk be. A verseny győztese az lesz, akinek lapunkból kivágott fotója a legnagyobb példányszámban érkezik be hozzánk december 10–ig, vagyis aki a legtöbb szavazatot kapja az olvasók és a rokonok köréből. Egy borítékban több ajánlat is beküldhető (akár ugyanarról a gyermekről is). Itt hívjuk fel a szavazni akarók figyelmét, hogy korábbi számaink –korlátozott példányszámban– megvásárolhatók a szerkesztőségben.

Címünk: Dunatáj szerkesztősége,
Gyermekszépségverseny,
Széna tér 3, 945 01 Komárom.

PAUL ELUARD

A szerelmes

Ott áll lezárt szememben is,
s a haja hajamba fonódik,
keze akár az én kezem,
szine az én szemem szine,
s árnyékomban úgy elmerül,
mint fölhajított kő az égben.

A szeme mindig nyitva van
és sohase enged aludni.
A verőfényes déli napnál
tündökletesebb álmain
sírok–nevetve, mint a részeg,
s beszélek, bár nincs mit beszéljek.

(Somlyó György fordítása)

KÖZÚTI BALESETEK

• **Az út szélén álló autóbusz mögül szaladt az úttestre** Komáromban, a Kacz Endre utcában a 10–éves M. T. A kislányt egy arra haladó személyautó fellökte. Sérüléseinek gyógyulása mintegy hét napot vesz igénybe.

• **Elvesztette Wartburgja fölött az uralmát** P. G. 17–éves imelyi lakos. Naszvad térségében egy éles kanyarban az autó megcsúszott a síkos úttesten és a menetirány szerinti bal oldalon telefonoszlopnak ütközött, melyet kitört, majd a Wartburg felborult. A fiatalembernek nincs gépjárművezetői jogosítványa. Sérülés nem történt, az anyagi kár mintegy 30 ezer koronára tehető.

RENDŐRSÉGI HÍREK

• **Rablási kísériet elkövetőjét tartóztatta le** a rendőrség. Az egyik ógyallai élelmiszerüzletbe álarcos betörő toppant be, aki riasztópisztollyal a kezében a napi bevétel átadására akarta kényszeríteni az elárusítónőt. A nyomozás során megállapították, hogy V. K. 21–éves helyi lakos volt az elkövető, akinek a számláját lopás bűntette is terheli. Ugyanis egy helyi vegyesboltból ellopta a pénztárgépet a benne levő 14 120 koronával együtt, s ezzel 26 894 korona kárt okozott a Jednota fogyasztási szövetkezetnek.

• **Okmányhamisítás bűntettét követte el** V. R. 33–éves újgyallai lakos, aki a zsolnai közlekedésrendészet által kiállított gépjárművezetői igazolványba beírta saját nevét és személyi adatait.

• **Ismeretlen tettes után nyomoz a rendőrség,** aki — miután kifeszítette a szellőzőnyílást — behatolt az Ógyallai Körzeti Hivatalba, ahonnan számítógépeket, monitorokat, nyomtatót és billentyűzetet lopott. Tettével mintegy 100 ezer korona kárt okozott a hivatalnak.

• **Eddig ismeretlen tettes** az éjszakai órákban feltörte a komáromi Comorra klub előtt parkoló Daewo és Škoda személyautókat, melyekből különféle értéktárgyakat vitt magával 19 250 korona értékben.

• **Hatósági boncolást** rendeltek el K. K. 29–éves pathi lakos ügyében, akit felakasztva találtak egy fészerben.

• **Eddig ismeretlen** személy a komáromi Duna–parton feltört egy ott parkoló Favorit személyautót, amelynek megrongálta műszerfalát. Tettével 1500 korona kárt okozott a tulajdonosnak.

• **A testi épség elleni bűntettért** indult eljárás V. K. 38–éves ógyallai lakos ellen, aki előzetes vita után megverte I. B. helybeli lakost, 21 napi munkaképtelenséggel járó sérüléseket okozva neki.

Darázs Ernő alhadnagy

Lesz Komáromban fiókja a Nemzeti Biztosítónak?

A komáromi képviselő–testület legutóbbi ülésén szót kért MUDr. Ladislav Tvrdoň, aki felhívta a jelenlévők figyelmét arra, hogy a közelgő új esztendőtől új adózási rendszer lép érvénybe, s ezzel párhuzamosan új intézmények is megkezdik munkájukat. Ilyen lesz a Nemzeti Biztosító is, melynek fiókjai működnek majd a járási székhelyeken.

A vállalkozók és a foglalkoztatottak adóelvonásából bizonyos százaléknyi összeg ebbe a biztosítóba folyik majd be, melyet egészségügyi–, beteg–, szociális–, illetve nyugdíjbiztosításra fordítanak majd. Ebből finanszírozzák majd többek között a lakosságról való komplex egészségügyi gondoskodást is. MUDr. Tvrdoň felhívta az önkormányzat figyelmét arra, ha nem teremtjük meg a Nemzeti Biztosító járási fiókja működésének a feltételeit, akkor az a veszély fenyeget, hogy a Komáromban, illetve a járásban befolyt összegekkel a nyitrai, vagy az érsekújvári biztosító fog majd gazdálkodni. Pedig minden járás erőfeszítései arra irányulnak, hogy az ilyen vagy amolyan célra „megtermelődő" pénzösszegek helyben maradjanak. A biztosító beindulásának legnagyobb akadályát abban látta, hogy nem állnak rendelkezésükre megfelelő helyiségek. Az önkormányzat korábban odaígért ugyan a biztosító leendő fiókjának a volt politikai művelődés házában három helyiséget, ez azonban számukra kevésnek bizonyul, hiszen csak a számítógépek telepítésére legkevesebb két helyiségre lenne szükségük. Nem akarunk igazságot tenni ebben az ügyben, de félő, hogy a hagyományos tili–toli és egymásra mutogatás miatt az új évtől Érsekújvárba, vagy — ne adj Isten — Nyitrára kell majd utaznunk ezzel kapcsolatos ügyes–bajos dolgaink intézése végett. Ez pedig, ugye, senkinek sem lehet az érdeke?!

N. I.

ÚJRASZENTELTÉK A SZENTHÁROMSÁG–SZOBROT

November 29–én ünnepélyes külsőségek között újraszentelték a Komárom belvárosában álló, restaurált Szentháromság–szobrot. Pásztor István mérnök, polgármester beszédében szólt a város viharos történelméről, a letűnt századokról, amikor magyarok, szlovákok, németek, szerbek és más nemzetiségűek békében és megértésben éltek e város falai között.

A Szentháromság–szobrot, amelynek egyebek mellett jelkép–értéke is van, 1715–ben emelték, amikor a kuruc szabadságharc bukása utáni időkben pusztító pestisjárvány ütötte fel a fejét Komáromban. A Szentháromság–szobrot a beszédet követően Filo Vladimír nagyszombati püspök szentelte be. Az ünnepélyes aktuson közreműködött a Concordia énekkar. Az újraszentelés után a résztvevők szentmisén vettek részt a Szent András templomban, majd a városházán fogadást rendeztek, amelyen Nagy Géza dr. mondott pohárköszöntőt a Magyar Kereszténydemokrata Mozgalom nevében.

Másnap, András napján este ünnepi mise színhelye volt a város védőszentjéről elnevezett templom, ahol a Concordia énekkar Kodály Zoltán Magyar mise című művét adta elő.

Az utolsó napok

December végéig kell a magánvállalkozóknak jelentkezniük a körzeti hivatalok vállalkozási szakosztályain, hogy megújíttassák tevékenységi engedélyüket. A Komáromi járásban JUDr. Tóth András, a vállalkozói szakosztály vezetője bizakodott:

— Mintegy 8000 olyan egyént tartottunk nyilván, akik vállalkozóként, illetve másodállásban folytatott vállalkozói engedéllyel tevékenykedtek. A koncessziós iparágakban tevékenykedők vállalkozói engedélyének megújítása lényegében már befejeződött, s az iparos tevékenységi, vagy egyéb besorolású engedélyek megújítása még folyamatban van. Annak ellenére, hogy már hónapok óta lehetőség volt az engedélyek megújítására, nagyon sokan az utolsó napokban kezdenek el kapkodni. Az engedély megújításához szükség van erkölcsi bizonyítványra és a szükséges iratok kitöltése mellett az ezerkoronás illeték befizetésének igazolására — **tájékoztatott Dr. Tóth.**

GAZDANAPTÁR

Decemberben a gyümölcsösben be kell fejezni a fák tisztogatását, esetleg folytatni kell a talajforgatást, hogy tavasszal idejében kezdhessük a telepítést. Később be kell meszelni a fák törzsét, elsősorban a kajszit, s máris kezdetét veheti a metszés. A lemosó permetezéssel nem kell sietni, hiszen a tél végén juttatott permetlé sokkal több kártevőt elpusztít. Mihelyt beköszönt az igazi tél, ki kell helyezni a madáretetőket, és a tárolt gyümölcsöt is rendszeresebben kell ellenőrizni, mert már jelentkeznek a tárolóházi betegségek. A tárolóban nem árt vizet párologtatni és időnként elégetni egy–egy kénszeletet, hogy korlátozzuk a gombabetegségek terjedését. És az oltóvesszőt is meg kell szedni, ha novemberben netán megfeledkeztünk róla.

Akinek szőlője van, ilyenkor jut ideje a támberendezés javítására, a megnyúlt vagy elszakadozott huzalok kicserélésére. Meg kell javítani a permetezőt, meg kell tisztítani, lenolajba mártott ruhával át kell törölni az erjesztésre használt hordókat. Az óbort derítés után palackozni, az újat rendszeresen töltögetni kell. Sokan tudják, hogy tanácsos, mégis csak kevesen öblítik ki használatbavétel előtt és után a lopót meg a gumitömlőt. Mások azzal követnek el hibát, hogy a hordó alá löttyintik vagy szétfröcskölik a földön az öblítővizet, de arról megfeledkeznek, hogy a nedves vagy penészes pince talaját időnként fel kellene szórni kénporral.

Aki idejekorán munkához látott, a veteményeskert földjét már bizonyára megforgatta, a csővezetékből kiengedte a vizet. Legfőbb ideje, hogy a kerti kútból is leengedjük a vizet, leszereljük a szivattyút, fölcsavarjuk és száraz fagymentes helyre vigyük a gumitömlőt. A motoros vízpumpából öntsük ki a vizet, csurgassunk bele egy kevés olajat, majd forgassuk meg néhányszor a lapátokat, hogy megelőzzük a rozsdásodást. Végezetül gyűjtsük össze a támkarókat, szükség szerint válogassuk át a tárolt zöldséget, és gondosan takarjuk be a vermeket. Amíg az időjárás engedi, takarítsuk ki és készítsük elő az üvegházat, a melegágyat és a palántanevelés, illetve a hajtatás egyéb kellékeit. Aki korai hajtatásra készül, lassan elvetheti a salátát meg a karalábét, később pedig a paprikát.

Üzemi étkeztetés — nemzetközi színvonalon

Az EUREST példát mutat

A kora hajnal ködje jótékonyan eltakarja a komáromi hajógyár nem éppen építészeti remekműnek számító üzemi konyhájának épületét. Bizony, ez az épület eléggé „lerobbant" látványt nyújt mindaddig, amíg be nem pillantunk a konyhájába. Példás rend, tisztaság, működő légelszívó, fehér köpenyes, fityulás szakácsnők hada fogadja a látogatót. S mit tegyen a hivatlan vendég akkor, ha túl korán érkezik, s a konyhafőnököt még nem találja ott? Olvassa el a „panaszkönyvet". Érdemes, hiszen a novemberi bejegyzés eléggé szokatlan: „a kiszolgálók nagyon csinosak, nagyon szeretjük őket!"

— Én is jót derültem a bejegyzésen — mondja a hamarosan megérkező **Nagy Ottó**, az Eurest komáromi konyhafőnöke. — Megjegyzem ez a fajta elismerés is jól esik, hiszen azt jelzi, hogy mi a külsőségekre is kellő figyelmet fordítunk. Az Eurest egy nemzetközi társaság, amely 70 százalékban francia érdekeltségű, s az üzemi étkeztetésre fordít elsősorban nagy hangsúlyt. A társaság alapelve az, hogy minden konfliktust mosollyal és tárgyalással kell megoldani. Az itt dolgozó 32 fős személyzet valamennyi tagja rendszeres pszichológiai „tanfolyamon" vesz részt, ahol elsősorban a társalgási modort, a konfliktushelyzetek megoldását sajátítják el.

Persze a vállalat elsődleges feladata azért az étkeztetés marad. Olyan érdekes ötletekkel lepték meg a hajógyáriakat, ami nyugaton korábban már megszokott volt, de Kelet–Európában újdonságnak számított. A hagyományos főételek mellett a vásárló ötféle saláta közül választhat, amit saját ízlése szerint ízesíthet. Az Eurest társaságnak szerte a világon található fiókvállalata. Érdekességük, hogy nem erőszakolnak rá egyetlen országra sem központilag előírt ízesítést, ezt a konyhafőnökök szájízére bízzák. Valamennyi üzemükben azonban évente legalább négy alkalommal nemzetközi konyhahetet tartanak.

— Ez a négy alkalom arra is jó, hogy felmérjük az igényeket, s a legjobban megkedvelt ételeket továbbra is az étlapon tarthatjuk. Volt már osztrák– és olasz konyhánk, megtartottuk a baromfiételek hetét és hamarosan megrendezzük a francia konya hetét. A hajógyáron kívül a Doprastav és a ČSAD üzemi étkeztetését is mi biztosítjuk. Ez jelentős többletmunka, hiszen a gyárban három ételkiadót, valamint a dohánygyárban egy ételkiadót látunk el. A konyhán összesen harminckét fő dolgozik, ebből kettő adminisztratív munkaerő. Két műszakunk van, az első fél ötkor, a másik háromnegyed hétkor kezd — mondja a konyha vezetője. — Szlovákiában az elsők között nyitottunk, s ma már a pozsonyi tévé, a Slovakopress is az Eurest hálózatától kapja az ételeket. Hamarosan a Martinban székelő Martimex külkereskedelmi vállalat üzemi étkeztetését is hálózatunk biztosítja majd. Hogy mik a terveink? Szeretnénk az iskolai étkeztetések terén is piacot találni, s úgy hiszem, hogy árainkkal ott is eredményesek lehetünk. A hajógyárban most van átépítés alatt egy további ételkiadónk, melyet januárban szeretnénk megnyitni. Az ételek minősége mellett ugyanis alapelvünk a kulturált kiszolgálás is.

Naponta 1700—1800 alkalommal csapódik le az ebédlőkben a másnapi megrendelést igazoló bélyegzőautomata karja. S ez ugyanennyi elégedett fogyasztót is jelent. —ml—

Hétvégi „figyelmesség" ittas vezetőknek

Kellemetlen meglepetés

A közlekedésrendészet komáromi parancsnoksága a múlt hét pénteken, 18 és 23 óra között fokozott ellenőrzést tartott Komárom városában és a járás közútjain. Ennek során elsősorban az ittas vezetők kiszűrése volt a cél. Az ellenőrzésben 8 közlekedésrendészeti rendőr és 4 városi rendőr vett részt. Komáromban 7 alkalommal váltott szint— nemcsak az ellenőrzött gépjárművezető arca, hanem — az alkoholszonda is. Ez annál is érdekesebb, ha tudjuk, hogy a Komáromi járás többi ellenőrzési pontján csupán 8 ittas vezetőt sikerült „fülön csípni". Nem lenne teljes a hír, ha nem írnánk meg azt is, hogy szombaton és vasárnap, a rutinellenőrzések során további három komáromi gépjárművezető mondott búcsút hosszabb időre a hajtási igazolványának, mert ők is ittasan vezettek.

Az új előírások valóban nagy figyelmet fordítanak a közlekedésbiztonságra, s gondoskodnak arról, hogy az ittas vezetők ne kockáztathassák saját és embertársaik életét. Ittas vezetés esetén akár 10 ezer koronás bírságra és a gépjárművezetői jogosítvány 2 évi időtartamra szóló bevonására is ítélhetik a vétkeseket!

—ml—

ADÓS, FIZESS!

Az alábbiakban azon vállalatok és vállalkozók névsorát közöljük, amelyek a sorozatos felszólítások ellenére sem hajlandók adósságaikat rendezni. Az adatok helyességéért az adatközlők vállalják a felelősséget.

A Komáromi Állami Gazdaságnak tartozik

a Naszvadi (Nesvady) Mezőgazdasági Szövetkezet..... 1 millió 239 ezer koronával
a Komáromi Mezőgazdasági Szövetkezet..... 592 ezer koronával
a Marcelházai Mezőgazdasági Szövetkezet.... 426 ezer koronával
Lévai Rudolf gútai magánvállalkozó..... 290 ezer koronával

Komlósi László magánvállalkozónak tartozik

a Technikai Sportok és Tevékenységek Szövetsége füleki építészeti csoportja..... 663 ezer koronával

A Dunatáj szerkesztőségének tartozik

az EUROFARM..... 28 330 koronával
a gútai motorkerékpárgyár..... 1 100 koronával
a CSEMART..... 9 600 koronával

Az APLICO kft–nek tartozik

a komáromi hajógyár..... 506 356 ezer koronával
az érsekújvári Elektrosvit rt..... 78 277 koronával
a kéméndi (Kamenín) „Hronské údolie" Mezőgazdasági Szövetkezet..... 42 ezer koronával
a gútai Kósa rt..... 87 860 koronával
a diószpatonyi Vetmed kft..... 7 400 koronával
a palásti (Plášťovce) Trávnik Imre mérnök..... 9 900 koronával

Továbbra is várjuk azon vállalkozók, vállalatok jelentkezését, akikkel szemben adósaik nem rendezték tartozásaikat. A bizonylatok felmutatása mellett lapunk ingyenesen közli az adósok névsorát. Az adósok neve mindaddig szerepel lapunkban, amíg tartozásaikat nem rendezik!

ÉRSEKÚJVÁR JELES KÉPZŐMŰVÉSZEI

• **Luzsicza Lajos,** Munkácsy–díjas, érdemes művész 1920. február 13–án születetett Érsekújvárott. Azok közé a festőművészek közé tartozik, akik nemcsak az ecsetet, hanem a tollat is mesterien kezelik. Két kiadást is megélt Ifjúságom, Érsekújvár című műve. Alapiskoláját és gimnáziumi tanulmányait szülővárosában végezte, a második világháború után Budapestre került. Több sikeres kiállítása volt szülővárosában, számos egyéni és csoportos tárlata Nyugat–Európában. Gyakran jár Szlovákiában, kedvelt témája az Alacsony–Tátra, annak természeti szépségei és jellegzetes falvai. Megörökítette szülővárosának kedvelt kirándulóhelyeit, a Nyárhídat és a Zugót, jellegzetes gazdautcáit, mint a Gúg, az Andódi és a Pipa utca. Valamennyiben megtalálhatjuk a jellegzetes érsekújvári faragott kapukat is. Számos festményén ábrázolta a Naszvadi utcát és a Naszvadi lejárót.

• **Nágel Gyula** (1935 – 1971) Szőgyénben született, majd tanulmányainak befejezése után Érsekújvárba került. Egyaránt kitűnt pedagógusként és festőművészként. Érsekújvárott képzőművészetet tanított. 1941–től hazánk számos városában sikeres tárlatokon mutatkozott be. Szerette a természetet, előszeretettel festett virágcsendéleteket. Fiatalon, 35–éves korában húnyt el fehérvérűségben. Tanítványai ma is hálával gondolnak rá.

• **Súdolský István** 1925. április 11–én született Érsekújvárott. Először a Budapesti Zeneművészeti Főiskola hegedűtanszakára járt, majd a Képzőművészeti Főiskolán folytatta tanulmányait, melyeket Pozsonyban fejezett be. Több kiállítása volt hazánk számos városában, természetesen szülővárosában is. Grafikusként és festőként egyaránt kitűnő. Egyéni stílus jellemzi olajportréit. Sajnos a sors nem sok jót adott neki, több támogatást is megérdemelne. Kedvelt témái a fák, melyekkel az elmúlást igyekszik kifejezni. Újabban modern stílusban újszerű csendéletek kerülnek ki ecsetje alól.

PhDr. Hofer Lajos

Különös égi kísérők az éjszakában

AZ UFÓK ÉS A MENTŐAUTÓK

Az éjszaka a legtöbb ember számára az alvás, a pihenés ideje, kivételt képeznek ez alól azok, akik hivatásuknál fogva éjszaka dolgoznak. Közéjük tartoznak a mentősök is, akik az éjszaka vándoraiként, betegtől–betegig róják a kilométerek százait, ezreit. Úgyszólván minden országban akadnak közöttük olyanok, akiknek rendkívüli élményben volt részük. Olyasmivel találkoztak, amiknek a „hivatalos" tudomány állítása szerint nem is szabadna létezniük — ufókkal... Három ország három mentősofőrével történt meg az alábbi eset.

Azok, akik gyakrabban olvasgatják az ufo–irodalmat, bizonyára emlékeznek annak a lengyel mentősofőrnek az odüsszeájára, aki vajúdó nőt szállított éjszaka a közeli város kórházába. Ezt a mentőautót — a bent ülők nem kis rémületére — hosszú kilométereken át kísérte egy ufó, amely rá–rárepült a mentőautóra, s egy alkalommal az országúton elállta az útját. Kiadós macska–egér játék után kerülőutakon végül elérte úticélját a mentőkocsi és a kismama egészséges gyermeknek adott életet. Ezzel az egyébként is jól dokumentált esettel a lengyel rendőrség is foglalkozott.

A magyarországi ufo–irodalomból ismert annak a mentősofőrnek az esete is, aki 1986. április 22–én este 10 óra körül Hajdúdorogról kéztöréses beteget szállított be Debrecenbe. Az október végén Budapesten megtartott UFO–Világkongresszuson ennek az esetnek a részleteiről is többet sikerült megtudnunk a puszta ténynél. Ezek szerint amint elhagyta a mentőkocsi Hajdúdorogot, vezetője egy hatalmas fénylő gömbre lett figyelmes, amely felvette az alatta haladó mentő sebességét és 19 kilométeren át egészen Hajdúböszörményig kísérte. Hajdúböszörmény határában egy füves–pusztás részen landolt a mentős különös kísérője. A kocsiban ülők bizonyára fellélegeztek, a történetnek ezzel azonban még korántsem volt vége. A beteget egy debreceni klinikán annak rendje és módja szerint ellátták, s utána visszaindult vele a mentőautó Hajdúdorogra. Egy Józsa nevű helység elhagyása után ismét megjelent a mentőkocsi fölött a hivatlan kísérő és mintegy tíz kilométeren át hűen kísérte egészen Hajdúdorogig. Amint arról a mentőben ülők később beszámoltak, a mentőautó nagyságú gömb 40–50 méteres magasságban, az úttal párhuzamosan, attól mintegy 100 méternyire haladt. Tűzpiros színe volt és középvonalában egy körgyűrű volt látható.

Ezt a magyarországi esetet később sokan sokféleképpen magyarázták. Az okosok végülis kisütötték, hogy a mentőautót nem más, mint egy gömbvillám kísérte. Különös egy gömbvillám lehetett! A gömbvillámok rendszerint centiméteres nagyságrendűek, ez pedig legalábbis akkora volt, mint maga a mentőautó. A gömbvillámok másodpercekig, jó esetben percekig léteznek, azután eltűnnek, felrobbannak. Ráadásul ez a mentőautót kísérő „gömbvillám" rendkívül intelligens is volt, hiszen nemcsak hogy elkísérte majd húsz kilométeren át kiszemelt „kedvencét", a mentőautót, hanem illedelmesen meg is várta és felismerte azt, majd hazakísérte Hajdúdorogra. Egy alkalommal megállt a mentőkocsi, s ekkor a gömb mintegy öt kilométer óránkénti sebességre lassult. Nyilván a mentőt figyelte. Hogy miért? Erre nem tudjuk a magyarázatot. Arra azonban igen, hogy a szemtanúk által leírt kísérő a meglehetősen ritkán előforduló, ún. Szaturnusz–típusú ufók csoportjába sorolható, amilyeneket már más országokban, földrészeken is láttak.

Zárótörténetünk színhelye pedig Komárom, illetve annak környéke, ahol az elmúlt egy–két évben — s ezekről lapunk is rendre beszámolt — sokan láttak azonosítatlan repülő testeket, a leggyakrabban gömböket, amelyek az esetek többségében élénk érdeklődést tanúsítottak az éjszaka közlekedő autók iránt. S bizony mentőautó is volt közöttük, amelynek vezetője a minap a következőket mondta: „ Az idén történt. A húsvét utáni első munkanapon Prágába tartottunk. Éjjel két órakor a pozsonyi országút új, Dunaszerdahelyet kikerülő szakaszán jártunk, amikor egy fénylő gömbre lettem figyelmes, amely Pozsony felől Komárom irányába elsuhant fölöttünk nagy sebességgel. Lassítottam, kinéztem az ablakon, s még annyit láttam, hogy a telihold korongjánál alig kisebb gömb, amely zöldes, sárgás, pirosas fényt bocsátott ki, fénycsóvákat húzott maga után. Néhány másodpercig láttam csupán. Ez volt az első találkozáson ilyen jelenséggel. Mintegy három hete este kilenc óra felé Dunamocsra mentünk beteghez. Amikor a főútról Izsa felé lekanyarodtam, arra lettem figyelmes, hogy valamilyen fényes gömb lebeg az égen. Ekkor hirtelenjében különös ötletem támadt: egy pillanatra bekapcsoltam a kék fényt. Magam csodálkoztam el a legjobban, amikor az visszajelzett. Utána még egy darabig kísért bennünket, velünk párhuzamosan repült Path irányába, ám amikor letértem Dunaradvány irányába, a gömb valószínűleg mögénk került, elvesztettem szem elől. Ennek a gömbnek sokkal erősebb fénye volt, mint a csillagoknak. Amikor, mint említettem, egy pillanatra bekapcsoltam a kék fényt, érdekes módon hunyorogni, pislogni kezdett és különös színeket bocsátott ki magából. Amikor Dunamocsról visszafelé jöttünk, Izsa fölött lebegett a gömb, s egészen a Vág–hídig kísért bennünket, majd nagy sebességgel elszállt Dunaszerdahely irányába. Nemrég Nagyszigeten jártunk betegnél, s az ott lakók mesélték, éjszaka arra lettek figyelmesek, hogy zöld és piros fénycsóvák pásztázták az égből a földet. Ezeknek a fényeknek a forrását, hogy miből származnak, nem lehetett látni" — fejezte be különös élménybeszámolóját a mentőautó vezetője.

Németh István

A múlt ködébe veszett dicsőségünk

Hová lett a híres tulipános láda?

Komárom hajdani gazdag kézműiparának mondhatni országos hírű terméke volt a tulipános láda, amely nem hiányozhatott egyetlen, magára valamit is adó család otthonából sem. A vén Duna hátán valamikor egész hajórakományra való, komáromi asztalosok készítette portéka úszott lefelé, ahol a délvidéki városokban, Belgrádban, Viddinben, Kragujevácon, Sabácon és Mitrovicán nagy volt irántuk a kereslet. Ezeknél az „exportra" szánt ládáknál festés dolgában a megrendelők igényéhez, ízlésvilágához igazodtak a komáromi mesterek. Sárga volt az alapszínük és a dióbarna csíkozás dominált rajtuk. A rácok a hagyományos tulipánon kívül különféle mezei virágokat pingáltak rájuk.

A századelőn az egyik legelismertebb tulipános láda–készítő a hajdani Szent János utca lakója, Németh Márton asztalosmester volt. A Délvidéken kívül a környéken is nagy keletje volt a tulipános ládáknak. A jegenyefenyőből különböző méretben készült ládák kaphatók voltak a párkányi, váci és a pesti vásárban. A ládákat nagy rutinnal csaknem kivétel nélkül a komáromi asszonyok festették, mégpedig a mesterek családtagjai. Az olcsóbb ládákat enyves festékkel, a drágábbakat olajfestékkel festették, mégpedig minden előrajzolás nélkül. Nemcsak a hagyományos virágminták alakultak ki a századok során, hanem a színek felvitelének a sorrendje is meghatározott volt. Utolsó előtti szín volt a zöld és a barna. Az egyszerűbb, vásári portékának szánt ládáknak csak az elejét díszítették, míg a megrendelésre készültek esetében a ládák tetejét és oldalát is ékítették.

Napjainkban, amikor mindinkább tapasztalható a hagyományokhoz való visszatérés, a vállalkozók, kisiparosok megkísérelhetnék a komáromi tulipános láda készítésének a felújítását. Mintaképül szolgáló ládát találnának a múzeumok gyűjteményében, vagy akár magángyűjteményben.

N. I.



Komáromi tulipános láda, melyet Szalay Mihály asztalosmester készített és felesége, Váry Jolán festett.

Járási körkép a munkanélküliségről

FOLYAMATOSAN NŐ AZ ÁLLÁS NÉLKÜL MARADOTTAK SZÁMA

Lassan nincs is olyan család, vagy baráti kör, ahol ne lenne munkanélküli, vagy legalábbis olyan, aki aggodalmasan tekint a jövőbe, nem tudván, mikor kerül az elbocsátandók listájára. Ennek apropóján kerestük fel a Komáromi Járási Munkahivatal igazgatóját, Berta János mérnököt.

• Igazgató úr, hány munkanélkülit tartanak jelenleg nyilván?

— Egyelőre még csak az október végi összesített adatokkal szolgálhatok, amikoris 6 199 munkanélküli szerepelt a nyilvántartásunkban, s közülük 1 692–en részesültek munkanélküli segélyben. A nyilvántartottak közül 3 185 nő, 220 csökkent munkaképességű, 3 789 munkás foglalkozású és 350 iskolából kikerült személy (aki még egyáltalán nem volt, vagy maximum fél évig volt alkalmazásban). A munkanélküliség mértékével túlléptük a szlovákiai átlagot.

• Minek „köszönhetjük" ezt a nem éppen jó rekordot?

— Talán kezdjük ott, hogy a munkahivatalok létrehozásakor, 1991 elején volt egy nagyobb elbocsátási hullám, de mivel nálunk nincsenek olyan nagy vállalatok, melyekből egyszerre 2–3 ezer ember került volna utcára, mint Szlovákia nagyobb városaiban, akkoriban elég kedvező helyzetben voltunk. Egyedüli nagy vállalatunk, a hajógyár megközelítőleg 300 embert bocsátott el egyszerre, de azóta másutt is folyamatosan történnek kisebb (20–30 fős) elbocsátások, melyek lassan, de biztosan rontják a statisztinkánkat. Három éve még kb. 400 ember dolgozott járásunkból Magyarországon, azóta az ő számuk is alig ötvenre csökkent. Nagy a bizonytalanság a mezőgazdasági szövetkezetek esetében is, egyelőre még nem tudják, hány embert fognak alkalmazni, ezt csak a transzformációs gyűlések után dönthetik majd el. Így időközben már innen is morzsolódnak le az emberek, akik eleve úgy gondolják, hogy nem lesz munkalehetőségük. Ráadásul azt sem tudjuk pontosan, hogy ezekben a szövetkezetekben milyen a tagok korosztály szerinti megoszlása, elbocsátások esetén hányan mehetnek korkedvezménnyel nyugdíjba, illetve hányan érték el már a nyugdíjkorhatárt. Egy újabb hullám tehát még csak most várható.

• Lehetőségeikhez mérten nyilván felkészülnek rá, de vajon van–e szabad hely, illetve milyen szakmák, foglalkozások iránt van kereslet?

— Jelenleg 258 bejelentett szabad hely van, legtöbb a hajógyárban, ahol nagyon keresettek az államvizsgával rendelkező hegesztők (hangsúlyozom, hogy csak az államvizsgával rendelkezők), akiknek előnyös bérezést kínálnak. További lehetőség a közhasznú munkákra való alkalmazás (környzetrendezési munkák, illetve a közérdekű építkezések). Mint ismeretes, ez a munkalehetőség meghatározott időre, leggyakrabban fél évre szól, s az alkalmazott munkanélküliek bérét, s egyes esetekben a társadalombiztosítást is a munkahivatal téríti. Az eltelt időszakban 409 munkanélküli végzett közhasznú munkát, ám a tél beálltával korlátozottá válik ezen munkalehetőségek száma, hiszen többnyire idénymunkáról van szó.

• Mi a helyzet a társadalmi szempontból hasznos munkahelyek létrehozásának támogatásával?

— Itt két esetet különböztetünk meg: az egyik, amikor egy nyilvántartott munkanélküli magánvállalkozásba kezd, a másik pedig, amikor vállalkozó létesít munkahelyet nyilvántartott munkanélküli számára. Az első esetben, amennyiben a vállalkozásba kezdő munkanélküli teljesíti a törvény által megszabott feltételeket, s vállalkozása termelői, illetve keresett szolgáltatói tevékenység, úgy a munkahivatal a tanácsadó szerv jóváhagyásával 50 ezer koronáig támogatást ítélhet meg számára. Ezt, mivel ez év júliusától elegendő pénz állt rendelkezésünkre, a legtöbb esetben meg is ítéltük. Ugyancsak támogatást adhatunk a másik esetben is, ha legalább két évre munkalehetőséget biztosítanak egy nyilvántartott munkanélkülinek, de a vállalkozó két évnél hosszabb alkalmazási időre is kötelezhető. Előfordulhat, hogy az alkalmazott nem válik be, ebben az esetben a Munkatörvénykönyv megszabta törvényes keretek között korábban is elbocsátható, ám ekkor helyette azonnal egy másik munkanélkülit kell alkalmaznia a munkáltatónak, különben vissza kell fizetnie a munkahivataltól kapott támogatást. Van még egy harmadik lehetőség is, amikor a munkáltató újonnan létesített, illetve felszabadult munkakörbe egy iskolából frissen kikerült, nálunk nyilvántartott munkanélkülit tartós munkaviszonyba (meghatározatlan időre kötött munkaszerződéssel) vesz, ennek a személynek mi előzetes megegyezés alapján téríthetjük a bérét — főiskolai végzettség esetében 3500, középiskolai végzettség esetében pedig 2650 koronáig.

(Befejezés a következő számban)

—kzs—

APRÓHIRDETÉS

• **Eladó** Roland Boss DDR–550–es automata dobgép és Roland SPD–8–as Oktapad. Érdeklődni lehet az esti órákban a 0819/633 08–as telefonszámon.

• **Eladók** hízósertések (120–250 kg). Érdeklődni lehet a 0818/84 42–es telefonszámon.

• **Majoránna mag kapható.** Cím: Ekel 97.

• **Gyermekgondozást vállalok** 2–éves kortól. Érdeklődni lehet egész nap a 0819/27 45–ös telefonszámon.

• **Eladó** Gútán a Béke utca 31–es házszám alatt kétszoba–konyhás családi ház kerttel. Azonnal beköltözhető. Érdeklődni lehet a fenti címen, vagy a Hideg oldal 25. alatt.

• **Elcserélem** 1–szobás állami (Bauring) lakásomat 3–szobás állami lakásra. Cím: Máté Ilona, Družstevná 23/50, Komárno.

• **Eladó** 2–szobás családi ház kisebb kerttel a Čajka szálló közelében. Cím: Máté Dezső, Dolná 23, Komárno.

• **Bútorozott 1–szobás lakás kiadó** Komárom központjában. Érdeklődni lehet a következő címen: Polgár utca 6/23, Komárom.

• **Eladó** sötétkék Opel–Kadet, 75 ezer koronáért. Érdeklődni lehet Komáromban, a Diófasor 7. szám alatt.

• **Eladó** Őrsújfalun 4–áras kert szőlővel, villany– és vízvezetékkel, melléképülettel. Érdeklődni lehet a 622 80–as telefonszámon.

• **Gyermekgondozást vállalok.** Érdeklődni lehet a 3020–as telefonszámon.

• **Eladó** jó állapotban levő nagybőgő. Érdeklődni lehet a következő címen: Gáspár Kálmán, Zváračská 10/9, Komárom, illetve a 0819/29505–os telefonszámon.

Ön is hallotta már, hogy Komáromban, a Jókai utca 19. szám udvarában új szaküzlet nyílt?
* textiláruk
* gyermekruházati cikkek
* kozmetikai és drogériai áruk
gazdag választékával várjuk vásárlóinkat!

Vízvezeték és központi fűtés szerelését, javítását rövid határidővel vállalja az
JASTA
magánvállalat.
Érdeklődni lehet az esti órákban a 633 08-as telefonszámon, illetve a Nap utca 36. szám alatt.

KÖSZÖNETNYILVÁNÍTÁS



Fájdalomtól megtört szívvel mondunk köszönetet a rokonoknak, barátoknak, ismerősöknek és mindazoknak, akik 1992. november 26–án részt vettek a komáromi temetőben a drága édesapa, após és nagyapa,

id. Ivicsics László

búcsúztatóján, aki 68 éves korában váratlanul távozott szerettei köréből.

Köszönet a virágadományokért és részvétnyilvánításokért, melyekkel igyekeztek enyhíteni mély fájdalmunkat.

A gyászoló család

HOROSZKÓP

December 5–től 11–ig

VÍZÖNTŐ (I. 21. — II. 20.) Egyre jobban érzi magát a bőrében. Szinte minden az elképzelései szerint alakul. A magányos Vízöntő is megtalálja élete párját, s aki párban él, az is boldog szerelmével. Ne próbáljon most mindenre ésszerű magyarázatot találni!

HALAK (II. 21. — III. 20.) Hosszú vívódás után végre eldönti, hogyan legyen a jövőben. A partnerének azonban csak a hét végén mondja el az elképzeléseit. Ne várja, hogy minden ötletének örüljön!

KOS (III. 21. — IV. 20.) Nehezen adja be a derekát, de végül mégis engedi, hogy a partnere vegye kézbe közös ügyeik intézését. Elképzelhető, hogy a váratlan események kissé zavarba hozzák, de azért ne essen pánikba, most semmi olyan nem történhet, ami jelentősebben befolyásolhatja a jövőjét.

BIKA (IV. 21. — V. 20.) Szerelme rosszallja, hogy az utóbbi időben kevesebbet foglalkozik vele. A hét elején próbáljon több időt szakítani közös programokra, vagy legalább esténként hallgassa meg partnere gondját–baját, és ne a saját problémáival árassza el.

IKREK (V. 21. — VI. 21.) Tartósnak ígérkezik a boldogság, egyre érzelmesebb és érzékibb, így partnere számára egyre vonzóbb akkor is, ha kapcsolatuk már hosszabb ideje tart. Ön igazán mestere a hódításnak! Pénzügyekben csak a saját józan eszére hallgasson.

RÁK (VI. 22. — VII. 22.) Az elmúlt napokban és a most következőkben is a társaság középpontjába kerül. Csakhogy annyira elmerül mások boldogságának egyengetésébe, hogy a magánéletére nem jut ideje, ezért lassanként távolodik partnerétől. A munka nem nagyon köti le, s hogy megszabaduljon a felősségtől, még betegséget is beképzel magának.

OROSZLÁN (VII. 23. — VIII. 23.) Szeretne partnerével kettesben eltölteni néhány meghitt napot, valahol távol a világtól. Erre ezen a héten kevés esélye van, viszont az esztendő végén elképzelhető. De már most kezdje szervezni!

SZŰZ (VIII. 24. — IX. 23.) Ha azon kapja magát, hogy túl sok meghívás zúdul a nyakába, s mindenütt van valaki, aki „egyedülálló és vigasztalásra vár", akkor jól sejti, hogy barátai fejükbe vették: megoldják az ön magánéletét. Nem úgy alakultak a dolgok, ahogy tervezte, mert nem reálisan mérte fel a lehetőségeket.

MÉRLEG (IX. 24. — X. 23.) Igyekszik lefoglalni magát, hogy feledje csalódását. De ebben igazán csak a partnere tud segíteni önnek, hiszen nem olyan komoly a baj, inkább félreértés lehet önök között. A hirtelen felmerülő akadályokat könnyedén veszi.

SKORPIÓ (X. 24. — XI. 22.) Hirtelen haragjában egy kicsit keményebb élettársával, mint amennyit az illem megenged. Ehhez még hozzájön, hogy partnere hosszabb ideje fontolgatja: másképp kell folytatni életüket. Lesz mit megbeszélni a hét végén!.

NYILAS (XI. 23. — XII. 21.) Érzelmi élete kerül előtérbe, minden mást későbbre halaszt. Úgy gondolja, ünnep előtt rendbe kell tennie a magánéletét. Nem szabad szóbeszédre adnia. Az emberek szeretnek pletykálkodni, s ha komolyan veszi, akkor sosem jut ideje a munkára. Legyen nagyvonalúbb!

BAK (XII. 22. — I. 20.) Boldogtalannak érzi magát, irigykedve figyeli a környezetében élőket, hogy kinek miért sikeres a párkapcsolata. A boncolgatás helyett foglalkozzon többet partnerével és ne halogassa a kínos beszélgetéseket!

MŰSORAJÁNLAT

SZOMBAT

Budapest 1

6.10 Falutévé, 6.30 A Reggel, 8.05 Jó reggelt adj, Istenem!, 8.15 Mesék Napkeletről, Napnyugatról, 8.30 Korhatár nélkül, 12.00 Tévémagiszter, 13.30 Panoráma, 14.30 Mini klip–mix, 14.40 Női kézilabda VB, 16.05 Halló!?, 16.35 Gaia, 17.00 Rejtélyes randevú, 17.50 Ádám fiai, Éva lányai, 18.15 Hőmérő, 19.20 A templomos lovagok kincse, 20.00 Híradó, 20.30 Telesport, 20.40 Dick Tracy–show, 20.45 Utolsó nyár Tangerben (francia–olasz), 22.55 Top–show, 23.55 Híradó

Budapest 2

8.00 Műsorismertetés, 8.05 Gazdaképző, 8.35 Segítőtárs, 9.00 Cigány magazin, 9.25 Naš ekran, 9.50 Unser Bildschirm, 10.15 Bodrogközi magyarok, 10.45 Ecranul nostru, 11.10 Srpski ekran, 11.35 Naša obrazovka, 12.00 Sorstársak, 12.15 Néprajzi értékeink, 12.25 Família Kft., 12.55 G. I. Joe kommandó, 13.18 Mézga család, 13.50 Pop–rock fehéren, feketén, 14.05 Útkereső, 14.35 Denver, az utolsó dinoszaurusz, 15.25 Azok a csodálatos állatok, 15.45 Hupikék törpikék, 16.10 Nézze meg az ember!, 16.15 Autó 2, 16.40 Én táncolnék veled, 16.55 A Kuldjala kamarakórus koncertje, 17.20 Télapó szemüvege, 18.00 Knight Rider (amer.), 19.00 Montreali bankrablás (francia), 20.55 Világsztárok, 21.30 Telesport, 22.00 Esti egyenleg, 22.25 Szerelmese

Pozsony 1

8.15 A nap percei, 10.45 Gyermekvetélkedő, 11.50 A rendőrség nyomoz, 14.00 Gitáros legendák, 16.05 A nap percei, 17.05 Receptek nemcsak vasárnapra, 17.45 A MATES számainak húzása, 19.00 Beauty Szalon, 19.10 Mese, 19.30 Tévénapló, 20.05 Top autó '92, 21.50 Sporthírek, 22.05 Top autó '92

Pozsony 2

8.30 Műsorismétlések, 9.10 Nyelvleckék, 16.45 Dokumentumfilm, 18.00 Mese, 18.15 Élet a természetben, 19.00 Híradó, 19.20 Shingen, 21.30 Időszerű események, 22.15 Filmmagazin

Bécs 1

10.35 Egy királynő gyermekévei, 12.30 Halló, Ausztria – halló, Bécs!, 13.00 Hírek, 13.10 Rólunk van szó, 13.35 Búcsú a felhőktől, 15.10 Rövidfilm, 15.30 Gabo, a madár, 15.35 Gumimacik, 16.00 Gyermekwurlitzer, 17.00 Minihírek, 17.10 Az én dzsungelkönyvem, 17.30 Alpok–Duna–Adria, 18.30 Kastély a Wörthi–tónál, 19.30 Híradó, 20.00 Sport, 20.15 Fogadjunk, hogy... 22.05 Arany lányok, 22.30 A sárkány éve (amer.), 0.45 Egy erkölcstelen férfi (olasz–francia)

Bécs 2

14.45 Zenés kvíz, 15.30 Adventi énekek, 16.00 Tisztelt ház, 17.00 A kedves család, 17.45 Ki akar engem?, 18.05 Labdarúgás, 19.00 Tartományi élet, 19.30 Híradó, 20.00 Kulturális magazin, 20.15 Játék, 22.30 Oldalpillantások, 23.00 Szépségkirálynő–választás, 23.45 Szív az adu

A Szlovák Rádió magyar adása

8.00 Szombat délelőtt, 10.00 Hírek, 10.05 Útkereső, 10.15 Világosság, 10.45 Tallózó, 10.55 Az iskolások műsora, 11.25 Helyesen szlovákul, 11.30 Nagymesterek miniatűrjei, 11.55 Anyanyelvünk, 12.00 Hírek, 12.10 Pop–Mix, 13.00 Új–Hullám–Hossz, 14.00 Operettről–operettre, 14.40 Figyelő, 15.20 Népszerű felvételek, 16.00 Köszöntő, 17.00 Napi krónika, 17.30 Népszerű dallamok műsorzárásig

VASÁRNAP

Budapest 1

6.38 Napi műsorajánlat, 6.40 Falutévé magazin, 7.25 Hagyd aludni a mamát és a papát!, 7.50 Így szól az Úr!, 8.05 Kávé habbal, 8.30 Vasárnapi turmix, 10.55 ZTE–Heraklith – VBC Brno férfi kosárlabda Szuper Liga–mérkőzés, 12.30 Ünnepre készülünk, 12.45 Lovejoy, 13.40 A Mozart–alapítvány Fertődön, 14.05 Szőts István–életműsorozat, 15.05 Valaki a Bal négyes páholyból, 16.00 Kerék bár, 16.40 Örömhír, 17.00 Walt Disney bemutatja, 18.45 Budapest Nagykávéház, 19.30 A HÉT, 20.15 Híradó, 20.30 Telesport, 20.40 Az édes élet (olasz–francia), 23.40 Mesterségem címere

Budapest 2

7.00 Napra–forgó, 9.05 Zsebtévé, 9.35 Észbontó, 9.55 Bors néni, 11.05 UNICEF '92, 11.25 Alpok–Adria Magazin, 11.49 Ameddig a harang szól, 12.00 Kánon, 12.30 Humánum, 13.05 Mi történt a jövő héten?, 13.15 Cigányzene a Márványmenyasszony éttermből, 13.30 Gazdaképző, 14.00 Kiskáté gazdálkodóknak, 14.10 Sorsok, 14.50 Természetvédelem kontra privatizáció, 15.15 K + P, 15.35 Élménybeszámoló a 37. Nemzetközi Dunatúráról, 15.55 Női kézilabda VB, 17.10 Delta, 17.35 Jelfák, 17.45 Kedves verseim, 18.00 Komisz kölyök kalendáriuma, 18.45 Vízipók, csodapók, 19.00 Família Kft., 19.35 UNICEF Gála '92, 21.30 Kicsomagolás, 21.40 Telesport, 22.55 Kis esti zene

Pozsony 1

8.45 Kuko és a gyerekek, 10.05 Objektív, 10.35 A Športka számainak húzása, 11.05 Kis Pitaval a nagyvárosból, 12.45 A héten történt, 15.40 Sportműsor, 16.40 Ünnepi műsor a Duna–csatorna megnyitása alkalmából, 18.00 Walt Disney bemutatja, 19.10 Mese, 19.30 Tévénapló, 20.05 Videostop, 20.45 Észak és dél, 21.50 Sporthírek, 23.00 Olimpiai krónika

Pozsony 2

8.00 Műsorismétlések, 9.55 Nils Holgersson, 10.50 Grand kapitány nyomában, 13.25 Magyar nemzetiségi magazin, 16.15 Filmmúzeum, 18.00 Mese, 19.00 Híradó, 19.20 Štúrék, 20.30 Harc a demokráciáért, 21.45 Kolumbusz Kristóf (olasz), 23.05 Hírek

Bécs 1

9.30 Katolikus istentisztelet, 10.15 A völgyek országa, 11.00 Sajtóóra, 12.30 Tájékozódás, 13.10 Sziget a világ végén, 13.40 A bátyám, 15.30 Octopus vállalkozás, 16.15 Katja és a szellemek, 17.10 X–Large, 18.00 Hírek, 18.30 Dowling atya titka, 19.30 Híradó, 20.15 Az ifjú Indiana Jones kalandjai, 21.05 Bartolome de la Casas, 22.40 José Carreras és barátai

Bécs 2

13.45 Haza, idegen otthon, 14.15 Bécsi barangolás, 15.00 Sport, 16.30 Dokumentumfilm, 17.15 Idősek klubja, 18.00 A háziszellem, 18.30 Ausztria–kép, 19.00 Tartományi élet, 19.30 Híradó, 19.48 Konfliktusok, 20.15 Tetthely, 21.50 Hírek, 22.05 Calafati Joe, 22.55 Frenzy, 0.45 A Holdfénylovas

A Szlovák Rádió magyar adása

8.00 Hírek, 8.10 Barokk zene, 8.30 Világosság, 9.00 Kölyökvilág, 9.30 Mese, 9.45 Játszik és énekel a RED HOT AND DANCE, 10.00 Hírek, 10.05 Rock and roll felvételek, 10.35 Arcélek, 11.00 Irodalmi mozaik, 12.00 Hírek, 12.10 Fiatalok stúdiója, 14.00 Fáklya, 14.40 Operaslágerek, 15.00 Szívesen hallgattuk, 16.00 Hírek, 16.05 Köszöntő

HÉTFŐ

Budapest 1

5.40 Falutévé, 6.00 A Reggel, 8.05 A Financial Times heti üzleti híradója, 9.00 Walt Disney bemutatja, 10.45 Játék, 12.00 Hírek, 15.20 Képújság, 15.25 Manchester United–Manchester City labdarúgó–mérkőzés, 17.00 Délutáni egyenleg, 17.10 Megveszem ezt a nőt, 17.40 Mini klip–mix, 17.50 Pénzvilág, 18.00 Kalendárium, 1992, 18.45 Veletek vagyok minden nap, 18.55 Napközi, 19.15 Bűvös hatos, 19.35 Engedjétek hozzám!, 19.40 Esti mese, 20.00 Híradó, 20.30 Telesport, 20.40 Médiamix, 21.20 Mesél a bécsi erdő, 0.15 Híradó

Budapest 2

15.00 Parlamenti Napló, 17.05 Hírek, 17.10 Felsőfokon, 17.25 Ötöd–ölő, 17.45 Regionális híradó, 18.00 Híradó, 18.20 A könyvek könyve, 18.45 Hatoslottó–sorsolás, 19.05 Mesél a Filmhíradó, 19.45 Musica Historica, 20.00 Matt 13 lépésben (német), 20.30 Telesport, 21.00 Stúdió '92, 22.00 Esti egyenleg, 22.25 Napzárta előtt, 22.45 Maria Braun házassága (NSZK)

Pozsony 1

8.30 A nap percei, 8.35 Műsorismétlések, 15.55 A nap percei, 16.15 Az ítélet, 17.00 A nap percei, 18.40 Vagyonjegyes privatizáció, 19.10 Mese, 19.30 Tévénapló, 20.05 Jézus anyja, 21.45 Filmszem, 22.00 A tettes ismeretlen, 22.30 Események, kommentárok

Pozsony 2

8.45 Műsorismétlések, 16.50 Az éveket nem állítod meg, 17.30 Zenés szórakoztató műsor, 18.00 Mese, 18.10 Sillas (angol), 19.00 Híradó, 19.25 Lytton naplója, 20.20 Publicisztika, 21.30 Időszerű események, 22.05 Euroturisztika, 22.45 Dokumentumfilm

Bécs 1

9.00 Hírek, 9.30 Tisztelt ház, 10.30 Egy éjszaka Velencében, 12.15 Schilling, 13.00 Hírek, 13.35 Sinha Moca, 14.00 A versenypálya riválisai, 15.05 Nils Holgersson, 15.30 Antanténusz, 15.50 Sport ábécé, 16.15 Villámhárító, 16.30 Ding–dong, 17.00 Minihírek, 17.10 Wurlitzer, 18.00 Hírek, 18.30 Dowling atya titka, 19.30 Híradó, 20.00 Sport, 21.25 Ketten Miamiban (amer.), 22.55 Rémálom az Elm utcában (amer.), 0.30 A nagy szám

Bécs 2

16.55 Művészlexikon, 17.00 Az Etna, 17.30 Hársfa utca, 18.00 A háziszellem, 18.30 Szívem csücske, 19.00 Tartományi élet, 19.30 Híradó, 20.00 Kulturális magazin, 20.15 Falkenau, 21.00 Újdonságok a moziban, 21.15 Szórakoztató műsor, 22.00 Híradó, 22.30 Elátkozottak (olasz–német)

A Szlovák Rádió magyar adása

14.00 Hírek, eseménynaptár, UFO–híradó, munkahelyi börze, 15.00 Hírek, olvasta már, mivel telt a napja, heti horoszkóp, 16.00 Hírek, közlekedési információk, sportmagazin, játék, 17.00 Napi krónika, gyorsvacsora, összefoglaló a nap eseményeiről, lapszemle

DECEMBER 5-TŐL 11—IG

KEDD

Budapest 1

5.40 Falutévé, 6.00 A Reggel, 8.10 Alternatív gyógyászat, 9.00 Tell Vilmos (francia), 10.00 Friderikusz–show, 11.20 Játék, 12.00 Hírek, 17.00 Délutáni egyenleg, 17.10 Megveszem ezt a nőt, 17.40 Mini klip–mix, 17.50 Pénzvilág, 18.00 Átmenet, 18.25 Szószóló, 18.45 Az utódok reménysége, 19.00 Napközi, 19.35 Esti mese, 20.00 Híradó, 20.30 Telesport, 20.40 A Strauss dinasztia (osztrák), 21.45 Aktuális, 22.10 Sportvarázs, 23.50 Híradó

Budapest 2

10.00 Parlamenti Napló, 16.05 Hírek, 16.10 Korforduló, 16.30 Prizma, 17.25 Ötöd–ölő, 17.45 Regionális híradó, 18.00 Híradó, 18.20 Pif és Herkules, 18.40 Telesport, 19.05 Álomhajó (német), 20.40 Lyukasóra, 21.30 Telexpo '96, 22.00 Esti egyenleg, 22.20 Időjárás, 22.25 Felkínálom

Pozsony 1

8.00 Műsorismétlések, 14.20 A nap percei, 15.50 Ron és Tanyja, 16.50 A nap percei, 17.00 Csehszlovákia–Belgium, asztalitenisz, 18.50 Főzök, főzöl, főzünk, 19.10 Mese, 19.30 Tévénapló, 20.05 Hét éjszaka Japánban, 21.50 Zenéről zenével, 22.30 Események, kommentárok

Pozsony 2

8.30 Műsorismétlések, 16.15 DM tekercsek, 16.50 Kontaktus stúdió, 18.10 Sillas, 19.00 Híradó, 19.25 Fiatalok magazinja, 20.15 Természetfilm, 21.30 Időszerű események, 22.05 Film 1988–ból

Bécs 1

9.00 Hírek, 9.05 Jura Soyfer, 10.15 Alfred Doblin Lengyelországban, 11.00 Beszélgetés, 12.15 Haydn: Mise, 13.00 Hírek, 13.10 Csak pénz, 14.30 Charlie Brown, 15.00 Gyerekszínház, 16.00 Samson és Sally, 17.00 Minihírek, 17.10 X–Large, 18.00 Hírek, 18.30 Dowling atya titka, 19.30 Híradó, 20.00 Sport, 20.15 A Casino Innsbruck megnyitója, 21.45 Ausztria kincseskamra, 22.05 Operaénekesek nyomában, 23.05 Dokumentumfilm, 23.50 Zenés találkozás

Bécs 2

10.15 Észak csendje (kanadai), 11.50 Cirkuszfesztivál, 13.05 Mária–dalok, 13.50 Ha legördül a függöny, 14.40 My fair Lady, 17.30 Tájékozódás, 18.00 A háziszellem, 18.30 Ausztria–kép, 19.00 Tartományi élet, 19.30 Híradó, 19.50 Ahol Isten lakott, 20.15 Kutyám Jerry Lee, 22.10 Kísérteties szenvedély (amer.), 23.45 Élők, vagy különben halottak (olasz)

A Szlovák Rádió magyar adása

14.00 Hírek, eseménynaptár, orvosmeteorológia, stúdióbeszélgetés, zene, 15.00 Hírek, olvasta már, rádióbörze, kívánságműsor, 16.00 Hírek, közlekedés, játék 17.00 Napi krónika, gyorsvacsora, összefoglaló a nap eseményeiről, lapszemle

SZERDA

Budapest 1

5.40 Falutévé, 6.00 A Reggel, 9.00 Tell Vilmos (francia), 10.00 Lovejoy (angol), 11.00 Játék, 12.00 Hírek, 17.00 Délutáni egyenleg, 17.10 Megveszem ezt a nőt, 17.40 Mini klip–mix, 17.50 Pénzvilág, 18.00 IS, 18.30 Holmi?, 18.45 Álljunk meg egy szóra!, 18.55 Napközi, 19.15 Cimbória, 19.35 Esti mese, 20.00 Híradó, 20.25 Eindhoven–FC Milan, 21.15 Telesport, 22.25 Krónika, 23.35 Új Világ, 0.20 Út a csúcsra

Budapest 2

16.00 Hírek, 16.05 A chateauvalloni polgárok (francia), 17.00 Milánói divat, 17.25 Ötöd–ölő, 17.45 Regionális híradó, 18.00 Híradó, 18.22 Denver, az utolsó dinoszaurusz, 18.44 Zöldpont, 19.05 Malamud: A segéd, 21.00 Párizsi vita Erdélyről, 21.40 70 éves lenne Gérard Philipe, 22.00 Esti egyenleg, 22.30 Vágyakozás (francia)

Pozsony 1

17.05 A nap percei, 17.15 Riporterek stúdiója, 18.05 A rendőrség nyomoz, 19.10 Mese, 19.30 Tévénapló, 20.05 A generális, 21.05 Politika mindenkinek, 21.40 Publicisztika, 22.25 Események, kommentárok, 23.00 Az 5 a 40–ből számainak húzása, 23.05 A pokol

Pozsony 2

8.30 Műsorismétlések, 16.30 Délután a telefonnál, 18.00 Mese, 18.10 Sillas (angol), 19.00 Híradó, 19.25 A pénzek tonnái, 20.25 Juventus Torino–Sigma Olomouc labdarúgó UEFA Kupa, 21.25 Időszerű események

Bécs 1

9.00 Hírek, 9.30 Magazin, 10.00 Iskolatévé, 10.30 Kutyám Jerry Lee, 12.05 Sport, 13.00 Hírek, 13.35 Sinha Moca, 14.00 A versenypálya riválisai, 14.45 A Meier család, 15.05 Niklaas, 15.30 Bábjáték, 15.50 Narnia királya, 16.20 Egyszer volt, 16.30 Heuréka!, 17.00 Minihírek, 17.10 Wurlitzer, 18.00 Hírek, 18.05 Rólunk van szó, 18.30 Dowling atya titka, 19.00 Tartományi élet, 19.30 Híradó, 20.00 Sport, 20.15 A mi Willink a legjobb, 21.55 Zorc, 22.45 Párizs éjjel, 0.30 Korl mama és fiai

Bécs 2

16.55 Művészlexikon, 17.00 Együtt biztonságban, 17.30 Országok és emberek, 18.00 A háziszellem, 18.30 Állatkvíz, 19.00 Tartományi élet, 19.30 Híradó, 20.00 Kulturális magazin, 20.15 Diagnózis: HIV–pozitív, 22.00 Híradó, 22.30 Sport

A Szlovák Rádió magyar adása

14.00 Hírek, eseménynaptár, orvosmeteorológia, iskolások műsora, 15.00 Hírek, olvasta már, bűnözési rovat, kívánságműsor, 16.00 Hírek, közlekedés, tanácsadás, játék, 17.00 Napi krónika, gyorsvacsora, összefoglaló a nap eseményeiről, lapszemle

CSÜTÖRTÖK

Budapest 1

5.40 Falutévé, 6.00 A Reggel, 8.05 A Financial Times kelet–európai gazdasági híradója, 9.00 Tell Vilmos, 10.00 Törzsi harcosok futballmezben, 11.00 Játék, 11.15 Évgyűrűk, 12.00 Hírek, 17.00 Délutáni egyenleg, 17.10 Megveszem ezt a nőt, 17.40 Telis–televideo '92, 17.50 Pénzvilág, 18.00 Menedzser Magazin, 18.45 Napközi, 19.05 Metropolis játékok, 19.35 Esti mese, 20.00 Híradó, 20.30 Telesport, 20.40 Szomszédok, 21.15 Friderikusz–show, 22.40 Aktuális, 23.05 Tenisz, 0.10 BBC híradó

Budapest 2

15.20 Műsorismertetés, 13.25 Hírek, 15.30 Állatbolondok, 16.00 A chateauvalloni polgárok, 16.51 Magyarországi néptáncok, 17.05 Tipplista, 17.25 Ötöd–ölő, 17.45 Regionális híradó, 18.00 Híradó, 18.20 Varjúdombi mesék, 18.40 Telesport, 19.05 Sajtócézár (ausztrál), 20.00 Körzeti tévéstúdiók műsora, 21.00 Össztűz, 22.00 Esti egyenleg, 22.25 Fidel Castro Kubája

Pozsony 1

15.00 A nap percei, 15.35 Ron és Tanyja, 16.55 A nap percei, 17.05 Autósok, motorosok, 18.40 Műsortippek, 19.30 Tévénapló, 20.05 Üdvözöllek, emberke!, 20.55 Az élet, ajándék, 21.15 A televízió archívumából, 22.25 Események, kommentárok, 23.00 Ifjúsági magazin

Pozsony 2

10.00 Dokumentumfilm, 16.15 Kisfilmek a gyerekeknek, 16.50 Kontaktus stúdió, 18.00 Mese, 19.00 Híradó, 19.25 Derrick (német), 20.35 Műsormagazin, 21.30 Időszerű események

Bécs 1

10.30 A nagy szám, 12.15 Dokumentumfilm, 13.00 Hírek, 13.35 Sinha Moca, 14.00 A versenypálya riválisai, 14.45 Antik istenek és hősök, 15.05 A dzsungel könyve, 15.30 Antanténusz, 15.50 Narnia királya, 16.30 Pályaválasztás, 17.00 Minihírek, 17.10 Wurlitzer, 18.00 Hírek, 18.05 Rólunk van szó, 18.30 Dowling atya titka, 19.30 Híradó, 20.00 Sport, 20.15 Szerelmes asszonyok, 21.30 A bosszú börtönében (amer.), 23.20 Szeretném, ha itt lennél (angol)

Bécs 2

17.10 Művészlexikon, 17.15 Természetfilm, 18.00 A háziszellem, 18.30 Ki kicsoda?, 19.00 Tartományi élet, 19.30 Híradó, 20.00 Kulturális magazin, 20.15 Belföldi tudósítások, 21.00 Filmújdonságok, 21.30 Vigyázat, kultúra!, 22.00 Híradó, 22.30 Teleszkóp, 24.00 Mannix

A Szlovák Rádió magyar adása

14.00 Hírek, eseménynaptár, anyanyelvünk, orvosmeteorológia, 15.00 Hírek, olvasta már, stúdióbeszélgetés, kívánságműsor, 16.00 Hírek, közlekedési információ, játék, 17.00 Napi krónika, gyorsvacsora, összefoglaló a nap eseményeiről, lapszemle

PÉNTEK

Budapest 1

5.40 Falutévé, 6.00 A Reggel, 9.00 Szomszédok, 9.50 Lottósorsolás, 10.00 Dallas, 10.50 Játék, 11.05 Sorstársak, 11.20 Segítség, 12.00 Hírek, 17.00 Délutáni egyenleg, 17.10 Az üzlet iskolája, 17.45 Pénzvilág, 18.00 Ablak, 18.55 Maradjatok meg szeretetemben!, 19.00 Traffic Jam, 19.25 Parnasszus, 19.40 Esti mese, 20.00 Híradó, 20.30 Telesport, 20.40 Dallas, 21.40 Panoráma, 22.45 Kalandorok kíméljenek!, 23.10 Orvosok az emberért (francia), 0.40 Híradó

Budapest 2

14.45 Hírek, 14.50 A chateauvalloni polgárok, 15.45 A dingó, 16.39 Gyimesi táncok, 17.05 Ötöd–ölő, 17.20 Calyp–show, 17.45 Regionális híradó, 18.00 Híradó, 18.19 Az én pici pónim, 18.30 Produkció!, 19.00 A Tisza, 19.47 Riporterek (német), 20.35 Úr ír!, 21.25 Megáll az ész!, 22.00 Esti egyenleg, 22.25 Napzárta előtt, 22.50 Tenisz

Pozsony 1

15.15 Publicisztika, 17.25 Szórakoztató vetélkedő, 18.05 A rendőrség nyomoz, 19.10 Mese, 19.30 Tévénapló, 20.05 Loma Doone (angol), 21.40 Az utolsó Éden, 22.10 Események, kommentárok, 22.45 Nixon II (angol)

Pozsony 2

16.20 Hupikék törpikék, 17.20 A Matica slovenská archívumából, 18.00 Mese, 19.00 Híradó, 19.25 Zenés szórakoztató műsor, 20.05 Nagy események, 20.40 Niké, 21.30 Időszerű események, 22.05 Kleopátra (amer.)

Bécs 1

9.00 Hírek, 9.30 Ausztria–kép, 10.00 Iskolatévé, 10.30 A mi Willink a legjobb, 12.00 Az állatok paradicsoma, 12.15 Belföldi tudósítások, 13.00 Hírek, 13.35 Sinha Moca, 14.00 A versenypálya riválisai, 14.45 A holnap mesterei, 15.05 A sárkány, 15.30 Antanténusz, 15.50 Narnia királya, 16.30 VIF Zack, 17.00 Minihírek, 17.10 Wurlitzer, 18.00 Hírek, 18.30 Dowling atya titka, 19.30 Híradó, 20.00 Sport, 20.15 Derrick, 21.35 Ördögi szomszédok (amer.), 23.10 Hírek, 23.35 Calamity Jane

Bécs 2

15.40 Művészlexikon, 15.45 Arany, 17.30 Sziget a világ végén, 18.00 A háziszellem, 18.30 Nyereményjáték, 19.00 Tartományi élet, 20.00 Kulturális magazin, 20.15 Show–műsor, 21.15 Schilling, 22.00 Híradó, 22.30 Rövidfilmek

A Szlovák Rádió magyar adása

14.00 Hírek, eseménynaptár, orvosmeteorológia, riport, 15.00 Hírek, rádióbörze, kívánságműsor, 16.00 Hírek, közlekedés, kulturális ajánlat, játék, 17.00 Napi krónika, gyorsvacsora, összefoglaló a nap eseményeiről, lapszemle, hétvégi műsorainkat ajánljuk.

GRATULÁLUNK

Névnapjukon szeretettel köszöntjük

december 5–én *Vilma*
december 6–án *Miklós*
december 7–én *Ambrus*
december 8–án *Mária*
december 9–én *Natália*
december 10–én *Judit*
december 11–én *Árpád*

nevű kedves olvasóinkat, valamint mindazokat, akik ezen a héten ünneplik születésnapjukat.

HÁZASSÁGOT KÖTÖTTEK

a komáromi városházán: Bohák Marian és Laboda Lídia, Farkas János és Seben Alena

az érsekújvári városházán: Piskla János és Hanšut Emília, RNDr. Páleník György és RNDr. Lévai Darina, Holota József és Lužica Ildikó, Hlavatý Péter és Novák Anett

a gútai városházán: Oláh Péter és Pataki Erika, Babicz Ferenc és Gálfi Marianna

ÚJSZÜLÖTTEK

a komáromi kórházban született a vágfüzesi Bakó Szimona (4500 gramm, 54 cm), a komáromi Filkó Kinga (2900 gramm, 49 cm), az ógyallai Balla Viktória (3950 gramm, 52 cm), a komáromi Pinke Dávid (3800 gramm, 51 cm), az őrsújfalusi Scheck Bianka (3600 gramm, 49 cm), a bálványi Hajkó Martina (3600 gramm, 50 cm), a nemesócsai Vassi Enikő (3250 gramm, 50 cm) és a komáromi László Zsuzsanna (3250 gramm, 49 cm).

HALÁLOZÁS

Az elmúlt napokban örökre távoztak sorainkból: a szilasi Ferenczi Károly (68 éves), a komáromi Ivičič László (68 éves), a komáromi Fazekas István (82 éves), a szentpéteri Csalava Rozália (99 éves), a tanyi Vassi Lajos (68 éves), az ógyallai Kovács Jolán (75 éves), a dunaradványi Vörös Mária (75 éves), az imelyi Belokostolsky József (66 éves), a komáromi Dávid Ferenc (51 éves), a gútai Néveri Gizella (59 éves), a komáromi Pavlovič József (73 éves), a karvai Jászberényi János (43 éves), a komáromi Uhrin Pál (84 éves), a komáromi Krocsán József (71 éves), a komáromi Kothai Terézia (81 éves), a komáromi Ürbényi Sándor (66 éves), a szentpéteri Novák Mária (81 éves), a perbetei Jakab Ernő (66 éves) és az ógyallai Pšenák Ferenc (57 éves). **Emléküket megőrizzük!**

SPORT

SAKK

Hat együttes részvételével megkezdődött az 1992–1993. évi járási csapatbajnokság. Az első forduló eredményei: Perbetei Slávia B – Komáromi Cseh–Szlovák Hajózási Vállalat Kikötői TE 4:1, Szentpéteri Magyar Tanítási Nyelvű Alapiskola – Karvai Mezőgazdász 2:3, Komáromi Sakk Klub juniorok B – Komáromi Sakk Klub juniorok A 0:5.

ASZTALITENISZ

Járási csapatbajnokság

Az 5. forduló eredményei:

Nemesócsai EFSZ – Izsai EFSZ 4:14, Bátorkeszi Meopta – Csicsói EFSZ 10:8, Komáromi Pokrok A – Komáromi Pokrok B 17:1, Naszvadi EFSZ – Komáromi Középfokú Ipariskola B 5:13.

LABDARÚGÁS

Tizenegy–tizenkétéves labdarúgó reménységek részére teremlabdarúgó–tornát rendeztek a csallóközaranyosi sportcsarnokban. Öt együttes közül az elsőséget a házigazda aranyosiak szerezték meg.

A tornagyőztes eredményei:

Csallóközaranyos – Güta 0:1, Csallóközaranyos – Ógyalla 3:2, Csallóközaranyos – KFC Ifjúsági Sportközpont 1:0, Csallóközaranyos – Nemesócsa 1:1 (büntetőrúgásokkal 2:1)

2. Ógyalla, 3. KFT Ifjúsági Sportközpont, 4. Güta, 5. Nemesócsa.

–bd–

Fördős Ottó
predaj a servis
Kolárovo
Partizánska 9. (a kazánházzal szemben)

300. korona

Rendkívüli karácsonyi akció!

Mindazok, akik december 1-je és 31-e között üzletünkben
* hazai, vagy külföldi színes televíziót,
* műholdvevő berendezést és tartozékokat,
* videolejátszót, vagy videorekordert
* televízióantennát és tartozékokat vásárolnak,
és bemutatják a hirdetésből kivágott kis karácsonyfát,
300 koronás árkedvezményben részesülnek!

Készülékeinkre jótállást adunk,
a viszonteladóknak jelentős árkedvezményt nyújtunk!

Nyitva:
hétfőtől péntekig 15-től 19 óráig
szombaton és vasárnap 10-től 15 óráig

A KOPUN vállalat
december 7–én nyitja meg Gútán,
a Pletatex volt raktárában
déligyümölcs– és zöldség–
nagykereskedését.
Gazdag árukészlettel és meglepően kedvező árakkal
várjuk a kiskereskedőket és viszonteladókat!

Szereti az ízletes ételeket, a kellemes környezetet?
Jól akar szórakozni?
Látogasson el a komáromi városi sportcsarnokban lévő OTTÓ vendéglőbe! (BOX–CLUB)
Hetven–nyolcvan személyig zártkörű rendezvények megszervezését is vállaljuk.
Figyelem: az ételkülönlegességeket mesterszakács készíti!
Bővebb felvilágosítással a 27 12–es komáromi telefonszámon szolgálunk az esti órákban.

A Lakszakállasi Földműves Szövetkezet
vezetősége
pályázatot hirdet
az elnöki funkció betöltésére.
Jelentkezni írásban vagy személyesen lehet a szövetkezet személyzeti osztályán.
Cím: Földműves Szövetkezet
946 17 Sokolce
na Ostrove

A Lakszakállasi Földműves Szövetkezet
vezetősége pályázatot hirdet a
főkertészi állás betöltésére.
Feltételek:
szakirányú végzettség és 5 év gyakorlat.
Jelentkezni lehet a szövetkezet személyzeti osztályán, személyesen, vagy írásban.
Cím: Földműves Szövetkezet
946 17 Sokolce
na Ostrove

DUNATÁJ — magyar nyelvű regionális hetilap. Kiadja a DANUBIUS—press kiadóvállalat. Főszerkesztő Morovič Lajos. Főszerkesztő—helyettes Németh István. Rovatvezető: Kulacs Zsuzsa. Gazdasági ügyintéző: Csernava Mária. Szerkesztőségünk címe: Dunatáj szerkesztősége, Széna tér 3., 945 01 Komárno (tel.: 0819/60241) Hirdetőirodáink címe: Inzertná kancelária, Megyeház utca 5. 945 01 Komárom, valamint Linda baby centrum, Győri utca 31., 946 03 Kolárovo. Adminisztráció: 946 03 Kolárovo, Hosszú utca 47. Telefon és üzenetrögzítő 0819/60241. Fax: 0819/941 806. Előfizetési díj egész évre 104 korona, félévre 52 korona. Előfizetéseket elfogad minden lapkézbesítő és postahivatal. Kéziratokat nem őrzünk meg és nem küldünk vissza. Szedés és tördelés DANUBIUS–press. Nyomja a Komáromi Nyomdaüzemek kft. Terjeszti a Postai Hírlapszolgálat, az UNITOP, és a Ricsi–press. Regisztrációs szám: MK 190/90. Nemzetközi indexszám: 492 11.

Ez az újság minden olvasójának 300 koronát ér!
Olvassa el figyelmesen hirdetéseinket...

KÖVETKEZŐ SZÁMUNK TARTALMÁBÓL:

• Vesztesek lesznek a kártalanításra várók? • Bóvli minden mennyiségben • Nem sajnálatra, hanem támogatásra várnak • Adósok névsora •

dunatáj

III. évf.
49. szám
1992.
December 11.
2 korona

MAGYAR NYELVŰ REGIONÁLIS HETILAP

NAPIRENDEN A BETEG- ÉS NYUGDÍJBIZTOSÍTÁS ÚJ RENDSZERE

VÁRHATÓAN ÉLÉNK VITA KEREKEDIK A SZLOVÁK PARLAMENTBEN

Teljes év végi hajrával dolgoznak a szlovák parlament bizottságai. Erre szükség is van, hiszen a kéttucatnyi cseh–szlovák úgymond együttműködési szerződés jóváhagyása mellett legalább annyi különböző törvénytervezetet kell még felülbírálniuk, hogy aztán utolsó nekifutásként teljes figyelmüket a szlovák kormány által előterjesztett, jövő évre szóló állami költségvetés–javaslat felülbírálásának szentelhessék.

Az utóbbi két héten megvitatott törvénytervezetek közül talán a leginkább figyelemreméltó a Nemzeti Biztosítónak elnevezett intézményről szóló, mindnyájunkat érintő törvénytervezet, amelyet a szlovák kormány terjesztett a törvényhozó testület elé. E törvény meghatározza az egészségügyi–, a betegség– és nyugdíjbiztosítást, annak intézményesített formáját, valamint a biztosítási díjak nagyságát is.

Az előterjesztők többek között figyelmeztetnek arra, hogy e törvényjavaslat érvénybelépése feltételezi az eddigi betegbiztosítási és szociális gondoskodási jogszabályok széleskörű módosítását, továbbá az egészségbiztosításról szóló, valamint az úgynevezett egészség–, betegség– és nyugdíjbiztosítási alapokról szóló törvények kiadását. A képviselők egy csoportja, főleg az ellenzékiek szerint (elsősorban a DBP) ezen törvényeknek egyszerre kellene megvitatásra kerülniük, éppen azért, mert nagyon is összefüggenek. Az ellenzék bírálja továbbá a kormányt, hogy szélesebb egészségvédelmi koncepció nélkül terjeszt elő törvényeket, hogy a törvényhozásban nem működik együtt az orvosi kamarákkal. A képviselők egy csoportja ezért önálló kezdeményezéssel állt elő a probléma megoldására.

Természetesen az állampolgárt, ha úgy tetszik, a leendő beteget elsősorban nem a politikusok közötti vita érdekli, hanem arra kíváncsi, hogy végül milyen módon oldják meg legdrágább kincsünknek — az egészségünknek a védelmét, mennyibe fog az kerülni, elviselhető lesz–e az egyszerű ember számára és vajon mi lesz azon állampolgár sorsa, aki már ma sem rendelkezik a legdrágább kinccsel és állandó orvosi kezelésre, illetve nyugdíjra szorul. Ezekről a kérdésekről feltehetően széles vita kerekedik majd a szlovák parlamentben a legközelebbi plenáris ülésen is. Érdemes lesz rá odafigyelni!

Varjú János mérnök

Harapott a tél

Csaknem katasztrófahelyzet alakult ki

Szombaton eső esett, vasárnap délelőtt viszont már havazott. A meleg földön a hó rögtön olvadt, de a sűrű, tömött pelyhek már jelezték, hogy beköszöntött a tél. A járdák lassan járhatatlanná váltak, a gépkocsik lassú tempóban haladtak a csúszós úttesten. Kora délután Komáromban és környékén kialudt a villany...

— Elmondhatjuk, hogy negyven éve nem volt ilyen szélsőséges idő. Az esőt követő hó rárakodott a magasfeszültségű távvezetékekre, s a viharos szélben nem csupán a vezetékek szakadtak le, de a 110 kV–os távvezeték hat oszlopa is kidőlt. Tovább bonyolította az amúgy is nehéz helyzetet, hogy a Komáromi járás területén 42 darab 22 kV–os vezetékoszlop is hasonló sorsra jutott. Ezeken az oszlopokon,a központi trafóállomásról történik a községek és városok elektromos árammal való ellátása. Annak ellenére, hogy vasárnap volt, nemcsak a szolgálatban levő villanyszerelők láttak neki a hiba elhárításának, hanem valamennyi körzeti szerelő is. Nagy segítséget nyújtottak

(Folytatás a 2. oldalon)

Z. NÉMETH ISTVÁN

Ha akarod

Ha akarod, ma este miattad alszom el,
s holnap miattad ébredek.
Ha akarod, bárhova, ahova megyek,
magammal viszem a két kezed.
Ha akarod, széttépem magam
egy verssé, szelíden dadogva.
Ha akarod, felakasztom magam
a csillagokra.

Ha akarod, ma este el sem alszom,
és holnap fel sem ébredek.
Ha akarod, meztelen nevedre
felkúszom én, mint egy ékezet.
Ha akarod, törvénnyé változom,
s egy nap magam is megszegem.
Ha akarod, örvénnyé változom
s Te eljössz a felhőkbe velem.

• Már kapható!
• RÓZSA ÉS RÚZS címmel Z. Németh István bemutatkozó verseskötete.
Versek a szerelemről. A Találkozás és a Búcsú ebben az érzékeny világban a Születést és a Halált jelenti. Lehet, hogy az ablak rácsai egy napon rózsává változnak? S rúzzsá a vérfoltok? Lehet, hogy az, amit szerelemnek vélünk, múló rosszullét csupán???
A kötet színes illusztrációkkal a dunaszerdahelyi NAP Kiadó gondozásában jelent meg.

Az Agrokom vállalatának útkeresése

Sikeres talpra állás

Az 1989. évi politikai változások egyfajta gazdasági káoszt okoztak. Önjelöltek döntöttek gazdasági vezetők sorsáról, s a tapasztalat azt mutatta, hogy ezeknek a döntéseknek a java része nem volt éppen megalapozott. A komáromi Agrokom vállalatának élén — a „jószándékú" ösztönzés ellenére — nem történt változás. A dolgozók kollektívája bizalmat szavazott a régi vezetőségnek. S talán ez lett a gyár szerencséje.

Ma már meg sem lepődünk azon, ha valahol felszámolnak egy gyárat, üzemet, s a privatizációra való hivatkozással utcára kerül néhány száz ember. Igaz, hogy az Agrokom is kénytelen volt bizonyos leépítést végrehajtani.

— Szükség volt erre, hiszen amíg 1988–ban gyárunk 42 milliós nyereséggel zárta az évet, s az elkövetkező évekre hosszú távú szerződések biztosították a folyamatos termelést, a KGST piac összeomlásával csaknem negyven százalékkal csökkent a termelésünk. A gyár alkalmazottainak mintegy 30 százalékától vett búcsút. A megváltozott gazdasági feltételek mellett is tudtunk volna folyamatosan és gazdaságosan termelni, viszont külföldi partnerek hiányában nem volt kinek. A termelési mélypontot 1991 és az idei év első negyede jelentette. Ma már nyugodtan mondhatom, hogy megtettük az első lépést a fejlesztés útján — mondja Szabó Lajos, a vállalat közgazdasági–kereskedelmi igazgatója. — Nem volt könnyű átvészelni ezt a kétéves időszakot, hiszen a vállalat vezetősége bizonyítani akarta, hogy rászolgált a dolgozók bizalmára. Alkalmazkodnunk kellett az új gazdasági elvárásokhoz, keresni kellett az új piacot. Rövid idő alatt rájöttünk arra, hogy ki kell használnunk a lépéselőnyünket a nyugati mezőgazdasági gépgyártó üzemekkel szemben, s elsősorban a volt kelet–európai országokban kell termékeinket eladni.

Persze, az Agrokom számára is az lett volna a legegyszerűbb, ha dollár–elszámolású partnerekkel üzletelhettek volna. Nagy meglepetésükre azt tapasztalták, hogy a nyugat–európai mezőgazdasági gépgyártó vállalatokból származó, az övékhez hasonló teljesítményű gépek minősége sok esetben azonos, vagy gyengébb volt, sőt az árak tekintetében sem volt nagy eltérés. Ilyen feltételek mellett nehéz új piacot találni, s ezért is vállalták el a kommunális hulladék gyűjtésére szolgáló konténerek gyártását. Főpróba volt ez a javából, hiszen a nyugati megrendelő ezen a terméken mérhette le a gyár felkészültségét, a minőségi munkára való alkalmasságát.

— Olyan elégedett volt a partnerünk, hogy most már azon gondolkodunk, hogy nyugati mintára a hazai környezetvédelmi program keretében is meg lehetne valósítani a városok és falvak kommunális hulladékának másodlagos feldolgozását. Ehhez jól megfelelnének konténereink. Természetesen a mezőgazdasági gépgyártást sem hanyagoltunk el, sőt igyekeztünk alkalmazkodni a piac igényeihez. A nagykapacitású burgonyaültetők helyett 1– és 2–soros ültetőkkel jelentkeztünk a piacon, melyek alacsony áruk miatt kedveltek a magángazdálkodók között. Dániában 4–soros ültetők iránt van kereslet, sőt az egyik amerikai üzletfél már tárgyalásokat folytat, hogy a skandináv államokban képviselhesse vállalatunkat. Nyugaton elterjedtek a regionális koncessziós kiállítások, ahol az érdeklődők működés közben nézhetik meg a termékeket. Számunkra is meglepő volt, hogy egy–egy ilyen bemutató után mennyire megnövekedett a kereslet. Rá kellett azonban jönnünk, hogy a valóban nagy lehetőség a kelet–európai piac megtartása. Romániában tárgyaltunk, ahová az Univerzál Traktor külkereskedelmi vállalat új gyártmányok szállítását vállalja, egy másik pedig pótalkatrészek után érdeklődött. Árucsere formájában bonyolítjuk majd le az üzletet, mert ez gazdaságilag biztonságosabb. Ugyanilyen feltételek mellett szállítunk a volt Szovjetunió tagállamaiba is kisgépeket, szerelékeket. Megnyugtató, hogy jövő évi termelésünk mintegy 40 százalékára már lekötött szerződéseink vannak — folytatja a tájékoztatást Szabó Lajos.

Az Agrokom tehát egyike azon kevés üzemeknek, amelyek talpon tudtak maradni, s felkészülten várják a transzformációt. Hogy a vállalat részvénytársaság, vagy korlátolt felelősségű társaság formájában tevékenykedik majd, még nincs eldöntve, de biztos, hogy az ésszerű munkaerő–átcsoportosítással, a komolyan vett piackutatással sikerült megtenni az első lépéseket a továbbhaladás útján. Sőt: Komoly tárgyalások folynak a világhírű amerikai LOGAN céggel, amely nagykapacitású mezőgazdasági célgépeket gyárt. Az is előfordulhat, hogy az együttműködés eredményeképp közös gyártmányokkal, közösen kifejlesztett gépekkel jelentkeznek majd a piacon.

—ml—

Csaknem katasztrófahelyzet alakult ki

(Befejezés az 1. oldalról)

az érsekújvári és a nyitrai kollégák, akik mintegy húszfős csoporttal érkeztek a helyszínre. Vasárnap délután sikerült helyreállítani az áramszolgáltatást Komáromban, majd a 22 kV–os oszlopok felállítása és a szakadt vezetékek kijavítása után a környező falvak és városok is áramhoz juthattak. Az anyagi kárról, amely tetemes, pontos adatokkal még nem szolgálhatok, felbecsülése még tart — tájékoztatott bennünket Harsányi István, a Nyugat–Szlovákiai Energetikai Üzemek komáromi igazgatója.

—•—

— A hirtelen jött havazás meglepte a közúti forgalom résztvevőit. A rossz látási viszonyok miatt azt hittük, hogy jelentős mértékben megnövekszik majd a balesetek száma is. Nagy megkönnyebbülésünkre, a Komáromi járás területén csupán három közlekedési baleset történt. Csak egy esetben fordult elő kisebb sérülés, s az anyagi kár is elenyésző. Bízunk abban, hogy a gépjárművezetők a tél folyamán továbbra is betartják az alapszabályt, hogy minden esetben az útviszonyoknak megfelelő sebességgel közlekedjenek és ne becsüljék túl képességeiket — kaptuk az információt a közlekedésrendészetről.

—•—

Először harapott a tél. Próbára tette türelmünket, tűrőképességünket. És voltak, akik ebben az embertelen időben jelesre vizsgáltak felkészültségből, felelősségérzetből.

—m—

LUCA–NAPI SZOKÁSOK

„Adjon Isten minden jót, bort, búzát, barackot"

December 13–án van a szent vértanú, Lucia napja, amelyhez Komáromban és vidékén is több régi szokás és hiedelem kötődött. Ilyen volt a Luca–szék faragása. Előző este kellett hozzálátni a tizenhárom–féle fából készülő, boszorkány–ötszög alakú szék faragásához, s aki Luca–naptól karácsony estig naponta csak éppen annyit dolgozott rajta, hogy az karácsonyra elkészüljön, az éjféli misén ráülve megláthatta falujának, vagy városának boszorkányait. Ki lehet próbálni!

Luca napján nem volt szabad dolgozni, főleg varrni, mert különben nem tojnak a tyúkok. Szigorúan ügyelni kellett arra, hogy korán reggel ne asszony, hanem férfi lépjen be elsőnek a házba. Míg idegen férfi át nem lépte a küszöböt, nem volt szabad pénzt kiadni, hacsak előzőleg már nem kapott az ember. A férfiakat azonban helyettesítették a gyerekek, akik körbejárták a házakat és illő honorárium ellenében elmondták a következő varázsverset:

Luca fia vagyok én,
kemencébe bújok én,
úgy iszom a füstöt,
mint a tokaji bort.
Adjon Isten minden jót,
bort, búzát, barackot
és egy hosszú farkú
malacot.

Aki férjhez akart menni, tizenhárom cédulára tizenhárom férfinevet írt, s ezek közül minden nap elégetett egy cédulát. Az utolsónak maradt név árulta el a jövendőbeli nevét — ha végül is nem úgy vált be, valami tévedés történt.

Aki sok szerencsét akart, az pogácsát sütött, aki viszont mástól akarta elvenni a szerencsét, parazsat kért tőle kölcsön. Hát ezeket próbálják figyelembe venni e jeles napon mindazok, akik boldogulni akarnak az életben.

—mm—

Jog és törvény annyit ér, amennyit megvalósítanak belőle!
(Herbert Spencer)

Járási körkép a munkanélküliségről

FOLYAMATOSAN NŐ AZ ÁLLÁS NÉLKÜL MARADOTTAK SZÁMA

(Befejezés az előző számból)

• Mennyi ideig fizeti a munkahivatal a munkaadók helyett az iskolából nemrégiben kikerült, munkanélküliként nyilvántartottak bérét, miután tartós munkaviszonyba vették őket?

— Egy éven keresztül, de még egyszer hangsúlyoznom kell, hogy csak abban az esetben, ha újonnan létesített, illetve felszabadult munkakörbe kerülnek, nem pedig a korábban szervezési okok miatt elbocsátottak helyére.

• Folytassuk talán az átképzéssel...

— Tekintettel a munkanélküliek számának lényeges emelkedésére, olyan átképző tanfolyamokat szervezünk, amelyek elvégzése után egy–két, maximum három éven belül esélyt látunk az elhelyezkedésre, vagy egy vállalkozás beindítására. Munkahivatalunk létrehozásától, 1991 januárjától 1992 augusztus végéig 255 személy átképzését szerveztük meg. Szeptembertől könyvelői, számítástechnikai, menedzser–, titkárnői, valamint jogi alapismereteket nyújtó tanfolyamot indított a Komáromi Közművelődési Akadémia. Minden hónapban indul hegesztőtanfolyam az öreg hajógyár hegesztőiskolájában, s most kötöttünk egy szerződést a II–es lakótelepi szakmunkásképző igazgatóságával szakácsok és pincérek képzésére. Ugyancsak folyamatban van a pedagógusok átképzése az iskolaügyi minisztérium, valamint a munka– és szociális ügyi minisztérium megegyezése alapján. Ezen azok a már alkalmazásban lévő pedagógusok vesznek részt, akiknek a képesítése időközben feleslegessé vált. Szeptember, október és november hónap folyamán 175 nyilvántartott munkanélküli átképzése vette kezdetét. Decemberben fűtő–, adózási, kozmetikus–, fodrász– és elárusítói tanfolyam indul, összesen 100 ember részére. Így szeptembertől decemberig megközelítőleg 275 személy átképzését indítottuk útjára.

• Ha jól tudom, ezek a tanfolyamok nem ingyenesek, márpedig egy munkanélkülinek bizonyára gondot okozna a részvételi díj kifizetése még akkor is, ha ez később hasznára válna. Erre sikerült megoldást találni?

— Igen, ha egy nyilvántartott munkanélküli át akarja képeztetni magát, előzőleg jöjjön el hozzánk, munkahivatalunk szerződést köthet vele, s amennyiben még kapja a munkanélkülieknek járó segélyt, azt 60 %–ról 70 %–ra emelhetjük. Abban az esetben, ha ez a támogatás már nem jár neki, úgy megtéríthetjük a tanfolyam költségeit. A szervezetek számára is hozzájárulhatunk az átképzési költségekhez. Talán itt említenék meg érdekességként néhány számadatot arról, mennyit fizetett ki a munkahivatal október végéig a passzív és aktív foglalkoztatási politika céljaira.

• Először talán tisztázzuk, mit is jelent ez a két fogalom...

— Passzív foglalkoztatási politika elsősorban a munkanélküliek anyagi támogatása, az aktív pedig a közhasznú munkákra alkalmazott munkanélküliek bértérítése, a közérdeket szolgáló munkahelyek létesítésének támogatása, az átképzések költségeinek térítése, valamint az iskolából nemrég kikerült munkanélküliek alkalmazóitól átvállalt egyéves bérfizetés. Az idei év elejétől október végéig passzív politikára 28 millió, aktív politikára pedig 36 millió koronát fordítottunk, csak október folyamán pedig a passzív politikára 2,2 millió koronát, az aktívra 9,3 millió koronát. Az, hogy jövőre mindez miként alakul, egyelőre még tárgyalások tárgyát képezi, egyes elképzelések szerint az aktív politikára fordított eszközöket a passzív politika eszközeiből kéne átcsoportosítani, s ezeknek alacsonyabbaknak kellene lenniük, mint a passzív politika céljaira fordított eszközöknek.

• Hogyan védekezhet a munkahivatal az esetleges visszaélésekkel szemben és melyek a leggyakrabban előforduló szabálytalanságok?

— Elsőként említhetném azt, amikor valaki kapja a munkanélkülieknek járó segélyt, s közben „feketén" dolgozik. Ennek elkerülése végett igyekszünk minden olyan jelzésnek utánajárni, hogy valamelyik munkáltató bejelentés nélkül munkanélkülieket foglalkoztat. Az ellenőrzéssel megbízott munkatársaink kimennek a helyszínre és amennyiben a feltevés igaznak bizonyul, bírságot rónak ki. Ám ahhoz, hogy minden szabálytalanságot elkövetőt tetten érjünk, több emberre lenne szükségünk. Amikor támogatást adunk közhasznú munkahely létrehozására, azt, aki korábban munkanélkülikért vállalkozásba kezdett, kötelezzük, hogy vállalkozását legalább két évig folytassa, az a vállalkozó pedig, aki más munkanélküli személy számára létesített munkahelyet, köteles az alkalmazást legkevesebb két, más esetben három évig fenntartani. Amennyiben kiderül, hogy valójában nincs szó vállalkozói tevékenységről (az ellenkezőjét számlakönyvvel kell igazolni), vagy a támogatás fejében alkalmazott személyt a megszabott idő letelte előtt elbocsátották volna, a tőlünk felvett összeget teljes egészében vissza kell fizetni. Ezt mi bírósági úton is behajthatjuk. Igaz, vannak bizonyos kivételek, amikor mégsem kell visszatéríteni a felvett összeget, pld. betegség, rokkantság, természeti vagy egyéb katasztrófa miatt bekövetkezett csőd esetén, de ennek szigorú feltételei vannak. Az alkalmazott elbocsátására — ahogy már a korábbiakban említettem — sor kerülhet ugyan, de csak a Munkatörvénykönyv megkötései szerint, ám ebben az esetben helyét egy ugyancsak nyilvántartott munkanélkülivel kell betölteni. Az esetleges visszaéléseket tehát igyekszünk mi is, és rajtunk kívül más szervek is ellenőrzéssel, fokozott odafigyeléssel megakadályozni.

• Köszönöm a beszélgetést.

—kzs—

ADÓS, FIZESS!

Az alábbiakban azon vállalatok és vállalkozók névsorát közöljük, amelyek a sorozatos felszólítások ellenére sem hajlandók adósságaikat rendezni. Az adatok helyességéért az adatközlők vállalják a felelősséget.

A Komáromi Állami Gazdaságnak tartozik

a Naszvadi Mezőgazdasági Szövetkezet ..... 1 millió 239 000 koronával
a Komáromi Mezőgazdasági Szövetkezet ..... 592 000 koronával
a Marcelházai Mezőgazdasági Szövetkezet ..... 426 000 koronával
Lévai Rudolf gútai magánvállalkozó ..... 290 000 koronával

Komlósi László magánvállalkozónak tartozik

a Technikai Sportok és Tevékenységek Szövetsége füleki építőcsoportja ..... 663 000 koronával

A Dunatáj szerkesztőségének tartozik

az EUROFARM ..... 23 330 koronával
a gútai motorkerékpárgyár ..... 1 100 koronával
a CSEMART ..... 9 600 koronával

Az APLICO rt–nek tartozik

a komáromi hajógyár ..... 506 356 koronával
az érsekújvári Elektrosvit rt ..... 78 277 koronával
a kéméndi (Kamenín) „Hronské údolie" Mezőgazdasági Szövetkezet ..... 42 000 koronával
a gútai Kósa rt ..... 87 860 koronával
a palásti (Plášťovce) Fránik Iván mérnök ..... 9 900 koronával

Az INTERTAXI vezetőjének

Méhes Zoltánné, V. Margit (OVOSHOPS) ..... 178 000 koronával

Gurányi József kavai lakosnak

Domonkoš Pál gyulamajori vállalkozó ..... 9 530 koronával

A Gútai Mezőgazdasági Szövetkezetnek

az ógyallai Meridianfruct ..... 28 000 koronával
a keszegfalvai Kamtrans ..... 30 302 koronával
a dunaszerdahelyi Zelfruct ..... 217 985 koronával
az érsekújvári Novofruct ..... 975 630 koronával
a komáromi Húsüzemek ..... 2 150 861 koronával
a dunaszerdahelyi Ágh György és Ravasz Ferenc ..... 73 319 koronával
az ifjúságfalvai Lévai Rudolf ..... 339 911 koronával
a gútai Takács Zoltán mérnök ..... 83 334 koronával

Továbbra is várjuk azon vállalkozók, vállalatok jelentkezését, akikkel szemben adósaik nem rendezték tartozásaikat. A bizonylatok felmutatása mellett lapunk ingyenesen közli az adósok névsorát. Az adósok neve mindaddig szerepel lapunkban, amíg tartozásaikat nem rendezik!

Tallózás a múltban

KOMÁROMBÓL A VILÁGKIÁLLÍTÁSRA

A magyar korona sójegecekből

Schmidthauer komáromi gyógyszerész fűzfaágakból a magyar korona vázát állította elő három láb (kb. egy méter) magasságban és két láb szélességben. E vázat, mint bérlője az igmándi fürdőnek, az ottani keserűsósvízben tartotta, mely most ökölnyi vastagságban a sójegecekkel van körülvéve. Schmidthauer gyógyszerész a sókoronát a bécsi világkiállításra küldi fel.

(Nefelejts, XV. évfolyam, 1885)

Mutasd a szemed...

NEMCSAK LELKÜNK, HANEM EGÉSZSÉGI ÁLLAPOTUNK TÜKRE IS

December 2-án a Vegetariánusok Klubjának meghívására Komáromban tartott előadást a magyarországi íriszdiagnoszta, Ferencsik István. Bizonyára sokak előtt nem ismeretlen ez a név, hiszen több könyv szerzője és nemrégiben a Magyar Televízió képernyőjén is láthattuk. A Nyugdíjasok Klubjában megszervezett személyes találkozás résztvevői számára bizonyára sokáig emlékezetes marad az az estébe hajló délután, mert Ferencsik kitűnő, szuggesztív előadó, aki a közönség fáradását, figyelmének lanyhulását változatos fordulatokkal képes kivédeni.

Előadásának bevezetőjéül a természetes táplálkozásról, a könnyű emészthetőség feltételeiről, egyes ételek összeférhetetlenségéről szólt. Rámutatott, hogy az egészséges táplálkozás mennyi fontos szabályát szegjük meg naponta, sokszor épp az ellenkezőjéről meggyőződve. Szemléltetésül vegyünk csak egyetlen példát: ha étkezés után gyümölcsöt, almát fogyasztunk, úgy véljük, egészségünk érdekében tettük. Holott a nyers gyümölcs és a kenyér fogyasztása között legalább félórának kell eltelnie oly módon, hogy először a gyümölcsöt együk meg, az gyorsan távozik a gyomorból, s csak utána a gabonaféléket, vagy magas keményítőtartalmú ételeket. Ezután tért rá az íriszdiagnosztikára, mely egyáltalán nem újkeletű, de nálunk még ma sem teljesen elismert tudomány. Fejlődéstörténetéhez hozzátartozik, hogy már az ókori Egyiptom papjai ismerték és alkalmazták. Magyar felfedezője, Péczeli Ignác mérnök–orvos, aki kedvenc madarának, egy bagolynak köszönheti, hogy felfigyelt a szivárványhártya és az egészség, illetve a betegség közti összefüggésekre. Péczeli ugyanis mindent megfigyelt, feljegyzett és lerajzolt, ami kedvenc madarával kapcsolatos volt, s amikor az egy ízben a szárnyát törte, gazdája észrevette, hogy olyan jel van az íriszén, amely addig nem volt látható. Amikor a törés meggyógyult, a jel eltűnt. Innen, az 1860–as évektől számítjuk a modern iridológia kezdetét. Péczelinek ugyanis megfogalmazódott a fejében az a gondolat, hogy a betegség meglátszik az állat, s az ember szemén is. Ebből a szempontból is elkezdte vizsgálni a betegeit, majd 1877–ben egy akkori orvoskamarai előadáson beszámolt ezekről a megfigyeléseiről. Az eredmény: azonnal betiltották, elkobozták tőle az egész anyagot azzal, hogy tudománytalan, nem bizonyított. Ferencsik úr elmondta, hogy például a Budapesti Orvostudományi Egyetemen használatos tankönyvekben még ma is az áll, hogy az íriszből patológiai szempontból semmit nem lehet kiolvasni, holott a nyugati világ nagy orvosi egyetemein oktatják az íriszdiagnosztikát és minden komoly kórházban van egy jól képzett iridológus. Az íriszdiagnosztika lényege, hogy a szemből, az írisz színéből, a rajta látható foltokból, mintákból, elváltozásokból számos hosszadalmas, költséges és kellemetlen vizsgálat nélkül megállapítható az ember egészségi állapota, jelenlegi, sőt, várható betegségei és azok az életmódban, táplálkozási szokásokkal elkövetett hibák, melyek betegségek kialakulásához vezetnek. Itt is eredményként tudható be azonban, hogy például az ő előadásain egyre több az orvos a hallgatóság soraiban, s az orvosi egyetemre is meghívják előadni, könyvei jelennek meg laikusok és orvosok számára egyaránt. Azt is megtudhattuk, hogy a szemünk színe szerint már eleve magunkban hordozzuk a hajlamot bizonyos betegségekre, amelynek kialakulása azonban még nem törvényszerű, okos életmóddal megelőzhető. Diagnosztikai szempontból az írisz színe szerint két alaptípust különböztetünk meg: a kék és a barna szemet. A többi szemszín, a zöld és a szürke, a kék szem altípusának számít. A kéknél például megkülönböztetünk lágy kéket (ez a csoport a nyirokrendszeri duzzanatokra hajlamos), hidrogén típust (izületi gyulladásokra hajlamos) és neurogén típust (idegrendszeri problémákra hajlamos). Ennél az utóbbinál külön érdemes megállni, ez ugyanis nem születik, hanem létrehozzák, méghozzá azzal, hogy nem megfelelő időben és helyen vágják el az újszülött köldökzsinórját. Azt ugyanis akkor kell elvágni, amikor beszűrődik és megszűnik a lüktetés, méghozzá a beszűrődés helyén. Ha nem így történik, az egy életre kihat az emberre. A barna színnél különbséget kell tenni azok között, akik barna szemmel születnek és azok között, akiknek csak később válik barnává a szemük. A negroid és a sárga embertípus eleve barna szemmel születik, ám az ő barna szemük különbözik az európai emberétől, az előbbi egyenletesen, bársonyosan mélybarna, az utóbbi pedig szemcsés, kristályos. Európai ember egyébként természetes körülmények között nem születik barna szemmel. A sötétbarna színű szem hematogén jellegre vall, az ilyen emberek vérrendszeri problémákra hajlamosak, a világosbarna szeműek viszont epebetegségekre, emésztési zavarokra. Persze egyáltalán nem csak az alapszín a meghatározó az íriszdiagnoszta szempontjából, hanem a szivárványhártyán található vonalak, pontok, erezetek, stb. A sárga lerakódás például kénszennyeződésre, a zöld pedig nikotinra vall. Ezzel kapcsolatban mesélt egy érdekes példát arról, hogy a nikotin mennyire káros, nemcsak az aktív dohányosok számára. Egy alkalommal egy kisgyermekkel keresték fel, akinek a szeme színéről megállapította, hogy nikotinmérgezésben szenved. A kisgyermek szülei tiltakoztak, állítván, hogy a családban senki nem dohányzik. Végül mégis fény derült a rejtélyre. Kiderült, hogy a kisfiú hetente jár németórára, s tanárnője egyik cigarettáról a másikra gyújt a gyerek jelenlétében. Ezért lehetőségek szerint ne csak a dohányzást kerüljük, hanem a cigarettafüstös helyiségben való tartózkodást is, és ezért kérhetjük fel joggal embertársainkat, hogy ne mérgezzék egészségünket. Ennyi talán elég is lesz ízelítőül az előadás témájáról, végezetül talán szóljunk néhány szót újra magáról Ferencsik Istvánról. Ferencsik úr saját bevallása szerint nem élt mindig ilyen egészséges életet. Családjában örökletes hajlam volt a magas vérnyomás, az infarktus, s ő is már tizenéves korában magas vérnyomással küzdött, 35 évesen kapta az első infarktust. Ilyen körülmények között, túlsúlyosan tért át a jelenleg is folytatott, szigorúan vegetariánus, természetes, nyerskosztos életmódra. Azóta egy gramm felesleges hús nincs rajta, egészségügyi problémái sincsenek, életereje kiváló, a munkabírása olyan, hogy nyáron, amikor a legnagyobb kánikulában csak egyedül volt képes dolgozni a kertjében, szomszédai meggyanúsították, hogy titokban bizonyára nagyon sok húst fogyaszt. Ha rajtunk múlott volna, talán reggelig ott ülünk az előadáson, így abban a reményben búcsúztunk, hogy Ferencsik úr talán nem utoljára járt Komáromban.

Kulacs Zsuzsa

AZ UFO–KLUB DECEMBERI ÖSSZEJÖVETELE

Ezúton értesítjük a tagságot és az érdeklődő közönséget, hogy a komáromi ufo–klub decemberi összejövetelére 18–án 16,30 órai kezdettel kerül sor a Komenský utcai alapiskola épületében. A klubösszejövetelen ez alkalommal is a budapesti UF0–Világkongresszuson elhangzott előadásokkal és a nyitrai UFO–napon nyert információk ismertetésével foglalkoznak. Minden érdeklődőt, s különösképpen azokat, akiknek bármilyen ufo–élményben volt részük, szeretettel vár a klub vezetősége.

Nem sajnálatra, támogatásra lenne szükségük!

SEGÍTSÜNK

A VILÁGTALANOKON ÉS GYENGÉN LÁTÓKON

Kevés kivételtől eltekintve manapság senkinek sem rózsás az anyagi helyzete. Egyre több a támogatásra szoruló egyén, társadalmi szervezet, intézmény, s egyre fogyatkozik azoknak a — divatszóval élve — szponzoroknak a száma, akik pénzt is hajlandók áldozni nemes és humánus ügyért. Ennek ellenére mindazoknak a figyelmébe ajánljuk az alábbi sorokat, akikből e pénzhajhász világban sem veszett ki a legszebb emberi tulajdonság...

Lassan két esztendeje lesz annak, hogy 1990 áprilisában megalakult Komáromban a Világtalanok és Gyengén Látók Szlovákiai Uniójának tizenhármas számú alapszervezete, amelynek jelenleg 106 tagja van. Amint azt Priškin Margit, az alapszervezet elnöknője elmondta, a klubösszejöveteleket minden hónap első és harmadik keddjén 8 és 11 óra között tartják a városi nyugdíjasklubban, amely Kuchar Róza jóvoltából fedelet biztosít az alapszervezet tagjainak.

— A komáromi evangelikus egyház ez év szeptemberében önzetlenül alapszervezetünknek ajándékozta — mondja Priškin Margit — a Ferencesek utcája 15–ös számú épületben azokat a helyiségeket, amelyeket addig a zeneiskola használt. Ám ahhoz, hogy azokat használni is tudjuk, az épületet, amelynek immár egy évtizede egyre romlik az állaga, tatarozni kellene, nem szólva arról, hogy ugyancsak nagy szükségünk lenne némi szerény bútorzatra, berendezésre, esetleg írógépre, irodaszerekre, magnetofonokról nem is szólva. Ez utóbbiak azért fontosak, mert nélkülük mit sem érnek azok a magnókazetták, amelyeket Lőcséről kapunk, s amelyeken irodalmi művek találhatók a világtalanok vagy gyengén látók számára. A Világtálanok és Gyengén Látók Szlovákiai Uniója azonban nem rendelkezik az ehhez szükséges anyagiakkal, s így elhatároztuk, hogy a Komáromban, illetve a járásban lévő üzemekhez, intézményekhez és vállalkozókhoz fordulunk, hogy szerény lehetőségeikhez mérten elősegítsék tervünk megvalósítását.

S hogy a világtalanok és gyengén látók segítségkérése nem maradt pusztába kiáltott szó, bizonyítja az, hogy a viszonylag rövid idő ellenére a városi hivatal ötezer korona támogatásban részesítette őket, míg a komáromi nyomda ingyen kinyomtatta a segítséget, anyagi támogatást kérő körlevelüket. Tavaly például a gázművek, a Nyugat–Szlovákiai Kő– és Kavicsbányák Üzeme, az ógyallai sör– és malátagyár, a Komáromi Műszaki Szolgáltatóvállalat és a Čedok utazási iroda részesítette anyagi támogatásban az alapszervezetet. Mivel a Komáromi járásban a 106 klubtagon kívül még további 160 világtalant és gyengén látót tartanak nyilván, a Munkahivatal jóvoltából két, általuk fizetett személy segíti tanácsaival és látogatja Komáromban és Gútán az arra rászorulókat.

Azok, akik bármilyen módon segíteni szeretnének a komáromi és környékbeli világtalanok és gyengén látók helyzetén, felajánlhatják azt a komáromi 52 91–es telefonszámon, illetve az arra szánt összeget átutalhatják az alapszervezet komáromi takarékpénztárban lévő számlájára, melynek a száma: 91842–149.

Németh István

A Bőrdíszműgyártó Kisipari Szövetkezet
Pozsonyi út, Komárom
1993. január 1–jével
f e l v e s z anyagbeszerzőt.
Kvalifikációs feltételek: szakközépiskolai vagy főiskolai végzettség.
Bérezés megegyezés szerint.

A komáromi Jednota fogyasztási szövetkezet
bérbevételre kínálja az alábbi üzemegységeit:
601 – HOTEL vendéglő Ógyallán
605 – SPORT vendéglő Marcelházán
607 – HOTEL vendéglő Gútán
Az érdeklődők 1992. december 15–ig jelentkezhetnek Homola mérnök úrnál a következő címen: Jednota, SD Komárno, Petőfi u. 7. Telefonszám: 0819/ 624 86, fax: 626 79.

APRÓHIRDETÉS

• **Eladó** kitűnő állapotban lévő fehér–rózsaszín, fonott aljú, fodros tetejű mélykocsi. Érdeklődni lehet a 0819/612 71–es telefonszámon.

• **Eladó** Roland Boss DDR–550–es automata dobgép és Roland SPD–8–as Oktapad. Érdeklődni lehet az esti órákban a 633 08–as komáromi telefonszámon.

• **Családi házak,** garázsok, különféle átépítések (gazdasági épületek, stb.) tervezését vállaljuk. Cím: Ing. Horváth, Dunajské nábr. 32/38, Komárom.

• **Lízingelő és beruházó vállalataink munkatársai jelentős anyagi részesedést élveznek. Ön is csatlakozzon lízingelő és beruházó vállalataink nagy családjához. Betanítás után önök előtt is megnyílik ez a lehetőség. Csak írásbeli jelentkezést fogadunk el: Leavia Investment a.s., Hlavní třída 1025, 708 00 Ostrava–Poruba.**

• **Eladó** Š 100–as. Érdeklődni lehet a 0819/39 705–ös telefonszámon.

• **Gyermekgondozást vállalok.** Érdeklődni lehet a 30 20–as komáromi telefonszámon.

• **Eladó** Őrsújfalun 4–áras kert szőlővel, villany– és vízvezetékkel, melléképülettel. Érdeklődni lehet a 622 80–as komáromi telefonszámon.

• **Vennék** 14– vagy többsoros vetőgépet. Továbbá eladó ütő– és előkeltetőgép 3000 db tojásra. Érdeklődni lehet az alábbi címen: Považská 20, Gúta.

• **Eladó** 700 db Šlapanice–i tetőcserép (8 korona/db). Cím: Topoľová 7, Gúta.

• **Eladó** 240 kg–os és 100 kg–os hízódisznó. Cím: Jánošík utca 56, Gúta.

• **Eladó** 4–áras kert Komáromban. Árban megegyezünk! Érdeklődni lehet 18 óra után a következő címen: Dusa Péter, Hviezdoslav utca 9/43, Komárom.

Érvényesülni szeretne?
Közreműködésemmel élre törhet az üzleti életben!
Hirdessen a segítségemmel!
Keressen munkaidő után a 30 20–as komáromi telefonszámon.

Kiskereskedők, figyelem!
A gútai
L I N D A
baby–centrum
Kolárovo, Győri utca 31.
gyermekruházati szaküzlete nagykereskedelmi tevékenységgel bővítette szolgáltatásait!
Gazdag árukészlettel várjuk ügyfeleinket!
Telefon és fax: 0819/941 542

KARÁCSONYI AKCIÓ!
Most nem csak vállalkozók, de magánszemélyek is nagykereskedelmi áron vásárolhatnak az
ALTERNATIVE VIDEO Co.
Naszvad, Sport utca 7. szám alatti üzletében!
SONY, TOSHIBA, TESLA, FUNAI, PANASONIC televíziók és videók,
OLYMPUS, KODAK és PANASONIC fényképezőgépek jelentős árkedvezménnyel,
továbbá reklámáron olasz bőrkabátok és dzsekik is vásárolhatók!
*
MOULINEX
háztartási gépeit előnyös áron kínálja a Naszvad, Obchodná 32. szám alatti
MAKSZ - KOCSIS LÁSZLÓ szaküzlete!
KARÁCSONYI AKCIÓ!

A KOPUN vállalat
december 7–én nyitotta meg
G ú t á n,
a Pletatex volt raktárában
déligyümölcs– és zöldség–nagykereskedését.
Gazdag árukészlettel és meglepően kedvező árakkal várjuk a kiskereskedőket és viszonteladókat
Telefon: 0819/942 388

HOROSZKÓP

December 12–től 18–ig

VÍZÖNTŐ (I. 21. — II. 20.) Most csöndes napokra számíthat, a nagy érzések elkerülik, talán egy kis zsörtölődés keserítheti a szája ízét, de nem lesz komoly vita. Alaposan végig kell gondolnia, hogy ebben a megváltozott helyzetben hajlandó–e a kompromisszumokra, vagy inkább veszi a kalapját és odébbáll.

HALAK (II. 21. — III. 20.) Azt hitte, túljutott a csalódáson, s már nem érez semmit hűtlen partnere iránt. De ezen a héten rá kell döbbennie, hogy az a kapcsolat sokkal több volt, mint hitte. Életmódot kell változtatnia, ahhoz, hogy feledni tudjon.

KOS (III. 21. — IV. 20.) Most elsősorban a családi gondok kötik le, úgy érzi, egyedül képtelen megbirkózni a hirtelen nyakába szakadt tennivalóval, de barátai, rokonai a segítségére sietnek. Ügyeljen arra, hogy szeretteinek ne hangoztassa, mennyi áldozatot hoz értük, mert ezzel lelkiismeret–furdalást ébreszt bennük.

BIKA (IV. 21. — V. 20.) Aki kedves és segítőkész, még nem feltétlenül szerelmes is önbe. A barátságot nem szabad összetéveszteni a nagy érzéssel, különben keserű csalódás a vége. Hörcsögként begyűjti magának a legnehezebb munkákat, aztán csodálkozik, ha a hét végére teljesen kimerül.

IKREK (V. 21. — VI. 21.) Szívügyekben legyen tartózkodó. Ne avasson be idegeneket magánélete titkaiba, mert előbb–utóbb pletyka kerekedik a legintimebb dolgairól. A vállalkozó szellemű Ikrek ezen a héten túl nagy fába vágják fejszéjüket, ám a siker jóval kisebb lesz a vártnál.

RÁK (VI. 22. — VII. 22.) Ha álmodozás helyett reálisan mérlegelné a helyzetét, végre kikerülne az érzelmi válságból. Újra és újra megfeledkezik valami fontos teendőről, esetleg a határidőket nem tartja be, ezzel vonja magára kollégái és felettesei haragját.

OROSZLÁN (VII. 23. — VIII. 23.) Ebben a hónapban nem lehet panasza, új kalandok és kellemes meglepetések egész sora várja. A héten is több meghívásnak kellene eleget tennie, de mindet lemondja titkos randevúja miatt. Már az ünnepi készülődés keríti hatalmába, egyre kevésbé tud a napi rutinfeladatokra koncentrálni.

SZŰZ (VIII. 24. — IX. 23.) Újdonsült ismerősei közül valaki szorosabb kapcsolatot szeretne létesíteni önnel, fogadja jószívvel a közeledést, ebből tartós szerelem születhet. A munkahelyi változás anyagi hasznot hoz számára!

MÉRLEG (IX. 24. — X. 23.) Új érzés keríti hatalmába, még a tartós kapcsolatban élő Mérleget is. Talán a partnerét látja más szemmel, talán a körülmények változnak, de most kiegyensúlyozottabb, mint eddig volt. Az év végi hajrá alaposan kifárasztja.

SKORPIÓ (X. 24. — XI. 22.) Közvetlen környezetében felfigyel valakire, akit eddig nem vett észre, most viszont képtelen nem gondolni rá. Meghökkentő helyzeteket vállal és teremt, csakhogy a közelébe kerülhessen s felhívja magára a figyelmet. Ne kezdjen már semmi új dologba.

NYILAS (XI. 23. — XII. 21.) Váratlan találkozás teszi izgalmassá a hétvégét. Aki most útjába kerül, egyszer már felkavarta az érzelmeit, s most sem tud elmenni mellette észrevétlenül. Még a fájdalmat is vállalja, csakhogy ismét feleleveníthesse a múltat.

BAK (XII. 22. — I. 20.) Túl sokat várnak öntől a felettesei, igyekszik is minden kívánságuknak eleget tenni, de nem tudja elviselni, hogy nem adhat hangot véleményének. Ilyenkor az elmúlt időszak összegzésén lenne a sor, önnek viszont a jövőn kell gondolkodnia!

MŰSORAJÁNLAT

SZOMBAT

Budapest 1

6.30 A Reggel, 8.15 Korhatár nélkül, 11.00 Szezám utca, 12.00 Tévémagiszter, 13.30 Panoráma, 14.30 Rock–kalapács, 15.00 Halló!?, 15.30 Tájak, városok, emberek, 16.00 A kicsi kocsi újra száguld (amer.), 17.35 Telis–televideo '92, 17.50 Utunk Európába, 18.10 ...az én váram, 18.35 Antall József miniszterelnökkel Betlen János beszélget, 19.20 A templomos lovagok kincse, 20.00 Híradó, 20.40 Miami Vice (amer.), 21.35 Michael Jackson–koncert, 23.45 Gregorio Cortez balladája (amer.)

Budapest 2

8.05 Gazdaképző, 8.35 PC abc, 9.00 — 11.35 Nemzetiségi műsorok, 12.00 Sorstársak, 12.15 Néprajzi értékeink, 12.25 Família Kft., 12.55 Vargha Balázs tizenhárom fabulája, 13.15 G. I. Joe kommandó, 13.40 Mézga család, 14.10 A chateauvalloni polgárok (francia), 15.05 Dixie–hajó, 15.30 Gazdit keresünk, 15.45 Nézze meg az ember!, 15.50 Én táncolnék veled, 16.00 Lámpák mögött, 16.30 Népzenei Magazin, 17.00 Soros napok a Merlinben, 17.30 Hupikék törpikék, 18.00 Knight Rider (amer.), 19.05 Kutyakomédiák, 20.05 Kodály–kép '92, 21.05 Telesport, 22.30 A könnyed élet (amer.)

Pozsony 1

8.15 A nap percei, 8.20 Műsorismétlések, 10.35 Gyermekvetélkedő, 11.30 Beszélgetés, 13.40 Autósok, motorosok, 15.55 Labdarúgó liga, 18.10 Az Önök hobbija a mi hobbink, 19.10 Mese, 19.30 Tévénapló, 20.06 A legnagyobb szerető (amer.), 21.40 Sporthírek, 21.55 Miss World '92

Pozsony 2

9.30 Nyelvleckék, 13.30 Euroturisztika, 14.20 Dokumentumfilm, 16.45 A bika éve, 18.00 Mese, 18.15 Élet a természetben, 18.40 Bratislava, 19.00 Híradó, 19.25 Shingen, 20.20 Tánc, személyiség, város, 21.30 Időszerű események, 22.15 Filmújdonságok, 23.20 Dokumentumfilm

Bécs 1

9.00 Hírek, 9.30 Osztrák történetek, 10.30 Piedone Hongkongban, 12.30 Halló, Ausztria – halló, Bécs!, 13.00 Hírek, 13.10 Rólunk van szó, 13.35 Báli éjszaka, 15.05 Prága, 15.25 Stan és Pan, 15.30 Gabo, a madár, 15.35 Gumimacik, 16.00 Gyermekwurlitzer, 17.00 Minihírek, 17.10 Az én dzsungelkönyvem, 17.30 Nincs folytatás, 18.00 Hírek, 18.05 Ausztria–kép, 18.30 Kastély a Wörthi–tónál, 19.30 Híradó, 20.00 Sport, 20.15 Rudi Carrell–show, 21.50 Arany lányok, 22.15 Élnek (amer.), 23.50 Táncoló zsaruk (amer.), 1.20 Mannix

Bécs 2

14.50 A hangszerek varázsa, 16.00 Adventi énekek, 16.30 Zenés barangolás, 17.00 A kedves család, 17.45 Ki akar engem?, 18.00 Sport, 19.00 Tartományi élet, 19.30 Híradó, 20.00 Kulturális magazin, 20.15 Diagnózis: HIV–pozitív, 21.45 Hírek, 22.20 Rövidfilmek

A Szlovák Rádió magyar adása

8.00 Szombat délelőtt, 10.00 Hírek, 10.05 Útkereső, 10.15 Világosság, 10.45 Szerpentin, 10.55 Az iskolások műsora, 11.25 Helyesen szlovákul, 11.30 Gyermekdalok, 11.55 Anyanyelvünk, 12.00 Hírek, 12.10 Slágermúzeum, 13.00 Új–Hullám–Hossz, 14.00 Nóták, csárdások, 14.50 Látóhatár, 15.00 A rádió hangarchívumából, 16.00 Köszöntő, 17.00 Napi krónika, 17.30 Könnyűzene.

VASÁRNAP

Budapest 1

6.40 Falutévé magazin, 7.25 Hagyd aludni a mamát és a papát!, 7.50 Így szól az Úr!, 8.05 Kávé habbal, 8.30 Vasárnapi turmix, 11.00 Ünnepre készülünk, 11.15 Ki korán kel, aranyat lel, 12.40 Hazanéző, 13.30 Sopianae Open '92, 14.15 Zürichi páncélterem (NSZK), 15.05 Pergolesi: Stabat Mater, 16.00 Van benne valami, 16.40 Örömhír, 17.00 Walt Disney bemutatja, 18.45 Három találkozás Határ Győzővel, 19.30 A Hét, 20.15 Híradó, 20.30 Telesport, 20.40 Állj ki mellettem! (amer.), 22.20 Nulladik típusú találkozások, 23.00 Vezényel: Arturo Toscanini (amer.)

Budapest 2

7.00 Napra–forgó, 9.05 Zsebtévé, 9.35 Észbontó, 9.55 Elektor Kalandor, 10.00 A diótörő, 11.00 Maholnap, 11.34 Zeneiskolások muzsikálnak, 11.49 Ameddig a harang szól, 12.00 Lumen 2000, 12.35 Mi történt a jövő héten?, 12.45 Cigányzene a Mátyás pincéből, 13.05 Sorsok, 13.45 Párhuzamok, 14.10 Költő, 14.30 Hűség a melódiához, 15.20 Halálos tavasz (magyar), 17.15 Betűpárbaj, 17.35 K + P, 17.55 Ötágú síp, 18.25 Delta, 18.50 Vízipók, csodapók, 19.02 Família Kft., 19.40 Suta szerelem (francia), 21.05 Ideális család, 22.15 Időjárás, 22.20 Zene, táj, város, 23.05 Telesport

Pozsony 1

8.45 Kuko és a gyerekek, 10.05 Objektív, 10.35 A Športka számainak húzása, 10.55 A nap percei, 11.05 Kis Pitaval a nagyvárosból, 12.35 A héten történt, 13.35 Videoklippek, 14.15 Teniszmérkőzések, 18.00 Walt Disney bemutatja, 19.10 Mese, 19.30 Tévénapló, 20.06 Ismerkedjünk, kérem!, 20.45 Észak és dél, 21.40 Sporthírek

Pozsony 2

9.50 Nils Holgersson, 13.35 Vasárnapi matiné, 14.30 Magyar nyelvű magazin, 15.00 Az otthon, 15.30 Grant kapitány nyomában, 16.05 Filmmúzeum, 18.00 Mese, 19.00 Híradó, 19.25 Kolumbusz Kristóf (olasz), 20.50 Harc a demokráciáért, 21.35 Időszerű események, 21.50 Kleopátra

Bécs 1

9.00 Hírek, 9.05 Vigyázat, kultúra!, 10.15 Csendes éj, 11.00 Sajtóóra, 12.00 Pillantás a hétre, 12.30 Tájékozódás, 13.00 Hírek, 13.10 Sziget a világ végén, 13.40 Apa nem adja fel, 15.15 Bröckelstein ville, 15.30 Octopus vállalkozás, 16.15 Katja és a szellemek, 17.00 Minihírek, 17.10 Slágerek, 18.00 Hírek, 18.05 X–Large, 18.30 Dowling atya titka, 19.30 Peter Alexander show, 21.15 Anyák, 22.05 Felix '92, 23.35 Manuel de Falla

Bécs 2

13.00 Sport, 13.45 Haza, idegen otthon, 14.15 Műkincsek, 15.00 Sport, 16.15 Természetfilm, 17.00 Idősek klubja, 18.00 A háziszellem, 18.30 Ausztria–kép, 19.00 Tartományi élet, 19.30 Híradó, 19.48 Sport, 20.15 Meg kell öljem!, 21.50 Hírek, sport, 22.05 Calafati Joe, 22.55 Archie és Harry (amer.), 0.40 A szerelemről (francia)

A Szlovák Rádió magyar adása

8.00 Hírek, 8.10 Reneszánsz zene, 8.30 Világosság, 9.00 Kölyökvilág, 9.30 Mese, 9.45 Játszik és énekel az OKÉ együttes, 10.00 Hírek, 10.05 Aki tudja, írja meg, 10.45 Dallamról–dallamra, 11.00 Életfa, 12.00 Hírek, időjárás, 12.10 Fiatalok stúdiója, 14.00 Fáklya, 14.40 Néprajz mindenkinek, 14.45 Népzene, 15.20 Pedagógusnapló, 16.00 Hírek, 16.05 Köszöntő

HÉTFŐ

Budapest 1

5.40 Falutévé, 6.00 A Reggel, 8.05 A Financial Times heti üzleti híradója, 8.35 Napközi, 9.00 Walt Disney bemutatja, 10.45 Játék, 12.00 Hírek, 17.00 Délutáni egyenleg, 17.10 Megveszem ezt a nőt, 17.40 Mini klip–mix, 17.50 Pénzvilág, 18.00 Sógorok, 18.45 Veletek vagyok mindennap, 18.55 Napközi, 19.15 Bűvös hatos, 19.35 Engedjétek hozzám, 19.40 Esti mese, 20.00 Híradó, 20.30 Telesport, 20.40 A kölyök, 21.05 Sheridan: A rágalom iskolája, 22.35 Krónika, 24.00 Híradó

Budapest 2

15.00 Parlamenti Napló, 17.05 Hírek, 17.10 Barkácsoljunk!, 17.25 Dominó, 17.45 Regionális híradó, 18.00 Híradó, 18.20 A könyvek könyve, 18.47 Ganz Ábrahám, 19.00 Magyarországról jövök, 19.30 A Rockszínház sztárjai, 20.30 Telesport, 21.00 Stúdió '92, 22.00 Esti egyenleg, 22.20 Időjárás, 22.25 Napzárta előtt, 22.45 Enter

Pozsony 1

8.30 Műsorismétlések, 11.25 Szórakoztató játék, 14.30 A nap percei, 15.15 Az ítélet, 16.10 A nap percei, 18.10 Piac, üzlet, pénzügyek, 19.10 Mese, 19.30 Tévénapló, 20.05 Azt a férfit megölni!, 21.40 Találkozás érdekes emberekkel, 22.30 Események, kommentárok, 23.05 Dokumentumfilm

Pozsony 2

8.45 Műsorismétlések, 16.50 Viccparádé, 17.30 Népdalok, 18.00 Mese, 18.10 Silas (angol), 19.00 Híradó, 19.25 Lytton naplója, 20.15 Filmmagazin, 20.55 Dokumentumfilm, 21.30 Időszerű események

Bécs 1

9.00 Hírek, 9.30 Beszélgetés, 10.30 Ördögi szomszédok, 12.15 Schilling, 13.00 Hírek, 13.10 Az állatok paradicsoma, 13.35 Sinha Moca, 14.00 A versenypálya riválisai, 14.45 A világ villamosai, 15.05 Nils Holgersson, 15.30 Antanténusz, 15.50 Narnia királya, 16.15 Villámhárító, 16.30 Ding–dong, 17.00 Minihírek, 17.10 Wurlitzer, 18.00 Hírek, 18.05 Rólunk van szó, 18.30 Dowling atya titka, 19.30 Híradó, 20.00 Sport, 21.25 Ketten Miamiban (amer.), 22.50 Filmújdonságok, 23.20 Tengerszem (amer.)

Bécs 2

16.55 Művészlexikon, 17.00 Mertin Behalm, 17.30 Hársfa utca, 18.00 A háziszellem, 18.30 Szívem csücske, 19.00 Tartományi élet, 19.30 Híradó, 20.00 Kulturális magazin, 20.15 Falkenau, 21.00 Újdonságok a moziban, 21.15 Szlovákia, 22.00 Híradó, 22.30 Dokumentumfilm, 23.15 Érvek

A Szlovák Rádió magyar adása

14.00 Hírek, eseménynaptár, UFO–híradó, munkahelyi börze, 15.00 Hírek, olvasta már?, mivel telt a napja?, kívánságműsor, 16.00 Hírek, közlekedési információk, sportmagazin, játék, 17.00 Napi krónika, gyorsvacsora, összefoglaló a nap eseményeiről, lapszemle, műsorelőzetes

DECEMBER 12-TŐL 18—IG

KEDD

Budapest 1

5.40 Falutévé, 6.00 A Reggel, 8.30 Közjáték, 9.00 Tell Vilmos, 10.00 A skorpió tánca (francia), 11.20 Játék, 12.00 Hírek, 17.00 Délutáni egyenleg, 17.10 Megveszem ezt a nőt, 17.40 Képújság, 17.50 Mini klip–mix, 18.00 Pénzvilág, 18.10 Tényképek, 18.55 Napközi, 19.35 Esti mese, 20.00 Híradó, 20.30 Telesport, 20.40 A Strauss dinasztia (osztrák), 21.45 Aktuális, 22.10 Sportvarázs, 23.50 Híradó

Budapest 2

10.00 Parlamenti Napló, 16.05 Hírek, 16.10 Korforduló, 16.30 Nem csak zöldség, 16.50 Prizma, 17.25 Dominó, 17.45 Regionális híradó, 18.00 Híradó, 18.20 Pif és Herkules, 18.40 Telesport, 19.05 Álomhajó, 20.10 Új Hullám, 21.00 Létkérdések, 22.00 Esti egyenleg, 22.20 Időjárás, 22.25 A tudomány határain, 23.00 A Monceau–parki cukrászlány (francia), 23.20 Suzanne karrierje (francia)

Pozsony 1

12.10 Természetfilm, 12.55 Kanada – ČSSZFK jégkorong mérkőzés, 16.35 D zóna, 17.20 A nap percei, 19.10 Mese, 19.30 Tévénapló, 20.05 Egy mérföld Jerikó (amer.), 21.50 Dokumentumfilm, 22.30 Események, kommentárok

Pozsony 2

16.15 DM tekercsek, 16.50 Kontaktus stúdió, 17.45 Képzőművészeti nevelés, 18.00 Mese, 18.10 Silas, 19.00 Híradó, 19.25 Baracklekvár, 20.10 Természetfilm, 21.30 Időszerű események, 22.05 Love story (amer.)

Bécs 1

9.00 Hírek, 9.30 Idősek klubja, 10.30 Apa nem adja fel, 12.15 Talajeróziók nyomában, 13.00 Hírek, 13.10 Rólunk van szó, 13.35 Sinha Moca, 14.00 A versenypálya riválisai, 14.45 A holnap mesterei, 15.05 Heathcliff és Riffraff, 15.30 Narnia királya, 16.30 Játék, 17.00 Minihírek, 17.10 Wurlitzer, 18.00 Hírek, 18.05 Rólunk van szó, 18.30 Dowling atya titka, 19.30 Híradó, 20.00 Sport, 20.15 A hegyek országa, 21.15 Késői szenvedély, 22.45 Zsebkés (amer.)

Bécs 2

17.10 Művészlexikon, 17.15 Magyar nyelvlecke, 17.30 Tájékozódás, 18.00 A háziszellem, 18.30 Gaudimax, 19.00 Tartományi élet, 19.30 Híradó, 20.00 Kulturális magazin, 20.15 Made in Austria, 21.07 Külföldi tudósítások, 22.00 Híradó, 22.30 Klub 2

A Szlovák Rádió magyar adása

14.00 Hírek, eseménynaptár, orvosmeteorológia, stúdióbeszélgetés, 15.00 Hírek, tájékoztató a hazai sajtóból, kívánságműsor, 16.00 Hírek, közlekedés, játék, 17.00 Napi krónika, gyorsvacsora, összefoglaló a nap eseményeiről, lapszemle, műsorelőzetes

SZERDA

Budapest 1

5.40 Falutévé, 6.00 A Reggel, 8.30 Közjáték, 8.35 Napközi, 9.00 Tell Vilmos, 10.00 Miami Vice, 11.00 Játék, 11.15 ZOOM, 12.00 Hírek, 17.00 Délutáni egyenleg, 17.10 Megveszem ezt a nőt, 17.40 Pénzvilág, 17.50 Most, 18.20 Kultúrfelelős, 18.35 Álljunk meg egy szóra!, 18.45 Napközi, 19.05 Aktuális, 19.35 Esti mese, 20.00 Híradó, 20.30 Telesport, 20.40 Ez + Az, 21.50 Színházi napló, 22.30 Krétakör

Budapest 2

15.10 Hol vannak a katonák?, 16.25 Hírek, 16.30 Bramac SE – RK Zágráb, férfi kézilabda Szuper Kupa, 17.45 Regionális híradó, 18.00 Híradó, 18.18 Denver, az utolsó dinoszaurusz, 18.40 Zöldpont, 19.00 Kodály: Székelyfonó, 20.25 Nincs a földön gazdagabb, szebb ország, 21.10 Új Reflektor Magazin, 22.00 Esti egyenleg, 22.20 Időjárás, 22.25 Napzárta előtt, 22.50 Az ember magányos hangja (orosz)

Pozsony 1

15.30 A nap percei, 15.35 Ron és Tanyja (német), 16.30 Dokumentumfilm, 17.15 Riporterek stúdiója, 18.05 A rendőrség nyomoz, 19.10 Mese, 19.30 Híradó, 20.05 A generális, 21.10 Politika mindenkinek, 22.30 Események, kommentárok, 23.05 Az 5 a 40–ből számainak sorsolása

Pozsony 2

16.30 Telefonos délután, 18.00 Mese, 18.10 Silas, 19.00 Híradó, 19.25 Egy óra televízió nélkül, 20.45 Kulturális revű, 21.30 Időszerű események, 22.05 Comenius (német)

Bécs 1

9.00 Hírek, 9.30 Kulturális magazin, 10.00 Iskolatévé, 10.30 Archie és Harry, 12.10 Külföldi tudósítások, 13.00 Hírek, 13.10 Rólunk van szó, 13.35 Sinha Moca, 14.00 A versenypálya riválisai, 14.45 A Meler család, 15.05 Niklaas, 15.30 Bábjáték, 15.50 Narnia királya, 16.20 Egyszer volt, 16.30 Heuréka!, 17.00 Minihírek, 17.10 Wurlitzer, 18.00 Hírek, 18.05 Rólunk van szó, 18.30 Dowling atya titka, 19.30 Híradó, 20.00 Sport, 20.15 A papagáj, 22.00 Alaszka, 22.45 Splendor (olasz), 0.40 Holt lelkek tánca (amer.)

Bécs 2

17.00 Együtt biztonságban, 17.30 Országok és emberek, 18.00 A háziszellem, 18.30 Állatkvíz, 19.00 Tartományi élet, 19.30 Híradó, 20.00 Kulturális magazin, 20.15 Érvek, 22.00 Híradó, 22.30 Dokumentumfilm, 23.30 Sport

A Szlovák Rádió magyar adása

14.00 Hírek, eseménynaptár, orvosmeteorológia, iskolások műsora, 15.00 Hírek, bűnözési rovat, kívánságműsor, 16.00 Hírek, közlekedés, tanácsadás, játék, 17.00 Napi krónika, gyorsvacsora, műsorelőzetes

CSÜTÖRTÖK

Budapest 1

5.40 Falutévé, 6.00 A Reggel, 8.05 A Financial Times keleteurópai gazdasági híradója, 8.35 Napközi, 10.00 A karácsony hangja, 11.00 Játék, 11.15 Évgyűrűk, 12.00 Hírek, 17.00 Délutáni egyenleg, 17.10 Megveszem ezt a nőt, 17.35 Képújság, 17.40 Mini klip–mix, 17.50 Pénzvilág, 18.00 Menedzser Magazin, 18.45 Napközi, 19.05 Sztáro(c)k, 19.35 Esti mese, 20.00 Híradó, 20.30 Telesport, 20.40 Miami Vice (amer.), 21.30 Közjáték, 21.40 Apropó, másodállás, 22.40 Ez történt az évben, 23.40 Híradó

Budapest 2

15.00 Kirakat, 16.30 Műsorismertetés, 16.35 Hírek, 16.40 Rohan az idő, 17.05 Tipplista, 17.15 Gyimesi táncok, 17.25 Dominó, 17.45 Regionális híradó, 18.00 Híradó, 18.20 Varjúdombi mesék, 18.40 Telesport, 19.05 Repülőorvosok (ausztrál), 20.00 Körzeti tévéstúdiók műsora, 21.00 Összetűz, 22.00 Esti egyenleg, 22.25 Hosszú út porából köpönyeget veszek, 23.21 Van 5 perce?, 23.25 Soros napok a Merlinben

Pozsony 1

14.15 A nap percei, 14.50 Ron és Tanyja, 15.45 Autósok, motorosok, 16.25 CSSZFK – Oroszország jégkorongmérkőzés, 19.10 Mese, 19.30 Tévénapló, 20.05 Publicisztika, 21.30 A TV archívumából, 22.30 Események, kommentárok

Pozsony 2

16.15 Kisfilmek gyerekeknek, 16.50 Kontaktus stúdió, 18.00 Mese, 19.00 Híradó, 19.25 Derrick (német), 20.40 Műsormagazin, 21.00 Televíkend, 21.30 Időszerű események, 22.05 Téma

Bécs 1

9.00 Hírek, 9.30 Országok és emberek, 10.00 Iskolatévé, 10.30 Érvek, 12.15 Szlovákia, 13.00 Hírek, 13.10 Rólunk van szó, 13.35 Sinha Moca, 14.00 A versenypálya riválisai, 14.45 Antik istenek és hősök, 15.05 A dzsungel könyve, 15.30 Antanténusz, 15.50 Narnia királya, 16.15 Kultúra gyerekeknek, 17.00 Minihírek, 17.10 Wurlitzer, 18.00 Hírek, 18.05 Rólunk van szó, 18.30 Dowling atya titka, 19.30 Híradó, 20.00 Sport, 20.15 Sztárok és gyerekek (amer.), 22.00 Hét nap Memphisben (amer.), 23.35 Én, mind közül a legrosszabb (spanyol–francia)

Bécs 2

17.10 Művészlexikon, 17.15 Nomádok Szibériában, 18.00 A háziszellem, 18.30 Ki kicsoda?, 19.00 Tartományi élet, 19.30 Híradó, 20.00 Kulturális magazin, 20.15 Belföldi tudósítások, 21.00 Filmújdonságok, 21.45 A hónap könyve, 22.00 Híradó, 22.30 Teleszkóp, 24.00 Mannix

A Szlovák Rádió magyar adása

14.00 Hírek, eseménynaptár, anyanyelvünk, popszalon, 15.00 Hírek, stúdióbeszélgetés, kívánságműsor, 16.00 Hírek, közlekedési információk, játék, 17.00 Napi krónika, gyorsvacsora, műsorelőzetes

PÉNTEK

Budapest 1

5.40 Falutévé, 6.00 A Reggel, 8.30 Közjáték, 9.00 Tell Vilmos, 9.50 Lottósorsolás, 10.00 Dallas, 10.50 Játék, 11.05 Sorstársak, 11.20 Fűben–fában, 12.00 Hírek, 17.00 Délutáni egyenleg, 17.10 Az üzlet iskolája, 17.40 Képújság, 17.45 Pénzvilág, 18.00 Ablak, 18.55 Maradjatok meg szeretetemben!, 19.00 Traffic jam, 19.25 Parnasszus, 19.40 Esti mese, 20.00 Híradó, 20.30 Telesport, 20.40 Dallas, 21.35 Közjáték, 21.40 Panoráma, 22.45 Ezredvégi beszélgetések, 23.30 Emlékek Richardról (angol), 1.10 Híradó

Budapest 2

16.25 Hírek, 15.30 Magyarországi néptáncok, 15.45 Gyökerek, 16.23 Bringatúra, 16.40 Dominó, 16.55 Civil kurázsi, 17.20 Pop–reál, 17.45 Regionális híradó, 18.00 Híradó, 18.18 Az én pici pónim, 18.30 Produkció, 18.55 Hétvégi ajánlat a TV 2 műsorából, 19.05 E szent napon szép nyelvünk ünnepel, 19.55 Oroszlánkörmök, 20.31 Ötven perc zenéről, 21.20 Rockpódium, 22.00 Esti egyenleg, 22.20 Időjárás, 22.25 Napzárta előtt, 22.50 A pilóta felesége (francia)

Pozsony 1

15.00 A nap percei, 17.25 Televíziós játék, 18.05 A rendőrség nyomoz, 19.10 Mese, 19.30 Tévénapló, 20.05 A pénz, 22.00 Tahiti és a szigetei, 22.30 Időszerű események, 23.05 Nixon III.

Pozsony 2

16.15 Hupikék törpikék, 16.50 Szlovákia és a Matica, 18.00 Mese, 19.00 Híradó, 19.20 Karácsonyi előzetes, 21.30 Időszerű események, 22.05 Csatolják fel az öveket! (amer.)

Bécs 1

9.00 Hírek, 9.30 Ausztria kép, 10.00 Iskolatévé, 10.30 Kék füzetek, 12.15 Belföldi tudósítások, 13.00 Hírek, 13.10 Rólunk van szó, 13.35 Sinha Moca, 14.00 A versenypálya riválisai, 14.45 A holnap mesterei, 15.05 Piros cipők, 15.30 Antanténusz, 15.50 Narnia királya, 16.30 VIF Zack, 17.00 Minihírek, 17.10 Wurlitzer, 18.00 Hírek, 18.05 Rólunk van szó, 18.30 Dowling atya titka, 19.30 Híradó, 20.00 Sport, 20.15 Az Öreg, 21.35 Késői szenvedély, 23.05 Hírek, sport, 23.30 Hárman szökésben (francia–olasz)

Bécs 2

15.30 Művészlexikon, 15.35 Kisasszony, 17.30 Sziget a világ végén, 18.00 A háziszellem, 18.30 Nyereményjáték, 19.00 Tartományi élet, 19.30 Híradó, 20.00 Kulturális magazin, 20.15 Oroszország – Szentpétervár, 21.15 Schilling, 22.00 Híradó, 22.30 Műkincsek, 23.55 Párizs, Texas (német)

A Szlovák Rádió magyar adása

14.00 Hírek, eseménynaptár, orvosmeteorológia, riport, a hétvége sportja, 15.00 Hírek, olvasta már, rádióbörze, kívánságműsor, 16.00 Hírek, közlekedési információk, kulturális ajánlat, játék, 17.00 Napi krónika, gyorsvacsora, hétvégi műsorainkat ajánljuk.

GRATULÁLUNK

Névnapjukon szeretettel köszöntjük

december 12–én *Gabriella*
december 13–án *Luca, Ottília*
december 14–án *Szilárd*
december 15–én *Valér*
december 16–án *Etelka*
december 17–én *Lázár*
december 18–án *Auguszta*

nevű kedves olvasóinkat, valamint mindazokat, akik ezen a héten ünneplik születésnapjukat.

HÁZASSÁGOT KÖTÖTTEK

a komáromi városházán: Ing. Bernát Tomáš és Ing. Sebő Beáta, Mészáros György és Komžík Tímea, Győri Sándor és Bugyi Andrea, Bukor Árpád és Sógor Anikó

az érsekújvári városházán: Kucharovič István és Mrena Renáta, Jašurek Igor és Adler Brigitta, Viszkocsil József és Nemec Alena, Máté András és Gy. Csomor Katalin

Gútán: Masný Ľuboš és Lapos Mónika

ÚJSZÜLÖTTEK

a komáromi kórházban született a szentpéteri Vida Zsuzsa (3300 gr, 49 cm), a hetényi Viderman Máté (3350 gr, 49 cm), a komáromi Molnár Andrea (2850 gr, 48 cm), a komáromi Tadanai Dávid (3050 gr, 50 cm), a komáromi Kadyk Alekszej (3200 gr, 49 cm), a bajcsi Keszan Róbert (3500 gr, 51 cm), a komáromi Takács Tamás (3300 gr, 51 cm), a marcelházai Czibor Attila (3550 gr, 52 cm), a tanyi Márton Brigitta (3750 gr, 50 cm), a komáromi Dorotovič Viktor (3450 gr, 52 cm), a komáromi Mezőszállási Péter (4400 gr, 53 cm), a komáromi Stojka Szilvia (2750 gr, 45 cm), a tanyi Malík Hajnalka (3400 gr, 52 cm), a szilosi Bulík Maroš (3200 gr, 50 cm), az újgyallai Vida Tibor (3350 gr, 51 cm), a pathi Végh András (3450 gr, 51 cm), a gútai Kováč László (2650 gr, 47 cm), a gútai Molnár Ágota (3300 gr, 51 cm), az apácaszakállasi Horňák Denisa (3400 gr, 51 cm), a bajcsi Zsigó Attila (3300 gr, 50 cm), a naszvadi Pinke Ágota (3700 gr, 51 cm), a légi Károlyi Cintia (2850 gr, 47 cm), a komáromi Fehér Krisztina (3300 gr, 51 cm) és a szentpéteri Tóth Ákos (3400 gr, 51 cm)

HALÁLOZÁS

Az elmúlt napokban örökre távoztak sorainkból:

a komáromi Vitek Mária (83 éves), a komáromi Sáli György (42 éves), a komáromi Malá Edit (68 éves), a komáromi Györgyik Teréz (77 éves), a Miš–i Čubrič Marija (82 éves), a marcelházai Cibor Eduárd (40 éves), a komáromi Csóka Zoltán 53 éves), a komáromi Mura László (79 éves), az ímelyi Kuczman Erzsébet (53 éves), a komáromi Szarka Julianna (84 éves), az újgyallai Ježo Géza (64 éves), a csicsói Vida Lajos (72 éves), az ógyallai Ujčík Márton (69 éves), a komáromi Vorel Mátyás (61 éves), a komáromi Pišta Valéria (52 éves) és a gútai Domján Margit (79 éves).

Emléküket megőrizzük!

SPORT

CSAK SPORTSZERŰEN!

Ez év októberében két csoportban rendezték meg a férfiak részére a Fehér Kárpátok elnevezésű maratoni futóverseny 18. évfolyamát. Negyven éves korig („A" kategória) és negyven felett („B" kategória). A hivatalosan kiadott eredménylista szerint a Komáromi Spartak szenior sportolója, Ján Tuška 3:31,48 órás időeredménnyel a százhuszonkilencedik lett, a negyvenen feletti korcsoportban pedig az ötvenhetedik. November hetedikén a liptószentmiklósi maratoni verseny „D" kategóriájában is megrendezték a hatvan éven felettiek versenyét, amelyben a következő sorrend alakult ki: 1. Zikeb František, TJ Slezan Frídek Místek 3:36,12 óra, 2. Tuška Ján, Komáromi Spartak 3:49,07 óra, 3. Hauser Pavel, SK ZVL Prešov 3:59,04 óra. Sliačan Štefan Rózsahegyről nem fejezte be a versenyt.

–bd–

ASZTALITENISZ

Komáromi járási csapatbajnokság, a 6. forduló eredményei: Csicsói Mezőgazdasági Szövetkezet — Komáromi Pokrok B 11:7, Nemesócsai Mezőgazdasági Szövetkezet — Bátorkeszi Meopta 5:13, a Komáromi Pokrok A — Naszvad mérkőzésen nem jelentek meg a naszvadiak és Izsai MSZ — Komáromi Ipariskola B 9:9.

–bd–



UFO–NAP NYITRÁN

Az ALEX Kiadóvállat és az UFOmagazin szerkesztősége december 12–én, szombaton kilenc órai kezdettel ufo–napot rendez a Párovská utcai gimnázium épületében. A délelőtt folyamán Dr. Ľubomír Valenčík pozsonyi fizikus, kutató előadásában az ufo–jelenségek lehetséges fizikai elveit vizsgálja, Miloš Jesenský, a kassai UFOcentrum tagja a szlovákiai ufo–kutatás koordinálásának lehetőségeiről tart előadást, majd Pusztay Sándor, a magyarországi UFOmagazin főszerkesztője az ufo–kutatás rejtelmeibe avatja be a jelenlévőket. Délután a közép–európai hírű ufo–kutató, Hargitai Károly tartja meg előadását Végveszélyben a Föld címmel, majd a zselízi Csontos Vilmos ismerteti a biodiagnosztika és a pszichotronika módszertanát. A nap további részében a hazai ufo–klubok és asszociációk képviselői lépnek fel, majd megtartják az ufo–nap fórumát.

Karácsonyi ajándékként most meglepheti magát, illetve hozzátartozóit egy biztos, komoly befektetéssel! Luxuskivitelezésű, vadonatúj családi ház szép telekkel, nyugodt, romantikus környezetben, kulcsrakészen eladó Paton (Komáromi járás), közel a híres fürdőhöz. Irányár: 5 millió korona. Érdeklődni lehet a 26 19 vagy a 29 553–as komáromi telefonszámon.

A Lakszakállasi Földműves Szövetkezet vezetősége pályázatot hirdet az elnöki funkció betöltésére.

Jelentkezni írásban vagy személyesen lehet a szövetkezet személyzeti osztályán.

Cím:

Földműves Szövetkezet
946 17 Sokolce na Ostrove

A Lakszakállasi Földműves Szövetkezet vezetősége pályázatot hirdet a főkertészi állás betöltésére.

Feltételek:

szakirányú végzettség és 5 év gyakorlat.

Jelentkezni lehet a szövetkezet személyzeti osztályán, személyesen, vagy írásban.

Cím:

Földműves Szövetkezet
946 17 Sokolce na Ostrove

DUNATÁJ

— magyar nyelvű regionális hetilap. Kiadja a DANUBIUS—press kiadóvállalat. Főszerkesztő Morovič Lajos. Főszerkesztő—helyettes Németh István. Rovatvezető: Kulacs Zsuzsa. Gazdasági ügyintéző: Csernava Mária. Szerkesztőségünk címe: Dunatáj szerkesztősége, Széna tér 3., 945 01 Komárno (tel.: 0819/60241) Hirdetőirodáink címe: Inzertná kancelária, Megyeház utca 5. 945 01 Komárom, valamint Linda baby centrum, Győri utca 31., 946 03 Kolárovo. Adminisztráció: 946 03 Kolárovo, Hosszú utca 47. Telefon és üzenetrögzítő 0819/60241. Fax: 0819/941 806. Előfizetési díj egész évre 104 korona, félévre 52 korona. Előfizetéseket elfogad minden lapkézbesítő és postahivatal. Kéziratokat nem őrzünk meg és nem küldünk vissza. Szedés és tördelés DANUBIUS–press. Nyomja a Komáromi Nyomdaüzemek kft. Terjeszti a Postai Hírlapszolgálat, az UNITOP, és a Ricsi–press. Regisztrációs szám: MK 190/90. Nemzetközi indexszám: 492 11.

Ez az újság minden olvasójának 300 koronát ér!
Olvassa el figyelmesen hirdetéseinket...

KÖVETKEZŐ SZÁMUNK TARTALMÁBÓL:
• Doktor úr, a maga szíve sose fáj? • Egy zselízi parafenomén • Gyors segítség – utolsó reménysugár • Ufó–észlelések a Lévai járásban • Karácsonyi látogatók • Három ember egy csónakban •

dunatáj
III. évf.
50. szám
1992.
December 18.
2 korona
MAGYAR NYELVŰ REGIONÁLIS HETILAP

Amikor a gazdaságpolitika igazodik a költségvetéshez...

SEBBEL–LOBBAL ÖSSZEÁLLÍTOTT KÖLTSÉGVETÉSI JAVASLAT

Rendezett körülmények között azon országok kormánya és parlamentje, amely nem viseli éppen a politikai átalakulás terheit, úgy tavasz derekán lát hozzá a költségvetés előkészítéséhez. Az egyes politikai frakciók áprilisban, májusban előterjesztik gazdaságpolitikai elképzeléseiket, s ezekhez mérten június végéig módosítják az idevonatkozó jogszabályokat, hogy aztán szeptembertől a költségvetés jóváhagyásáig maradjon elegendő idő annak ellenőrzésére, hogy a számok összhangban vannak–e a kitűzött gazdaságpolitikai irányvonallal, figyelembe veszik–e az idevonatkozó törvényeket. Természetesen a legtöbb esetben ezt a folyamatot éles politikai viták kísérik. Ki–ki védi saját politikai programját, a szerint szeretné alakítani az államkassza bevételeit és újraelosztását.

Nem megy viszont ez ilyen simán a politikai–gazdasági átalakulás időszakában, főként az olyan helyzetben, mint amilyenben például jelenleg Szlovákia is van, ahol szembe kell néznünk a teljes gazdasági önállósulás problémájával is (ha egyáltalán van ilyen). Nálunk is van ugyan a politikai pártoknak gazdaságpolitikai és szociális programja, de inkább csak választási programokról van szó, mintsem átfogó, reális alapokra épülő gazdasági koncepcióról. Ilyen helyzetben aztán megfordul a sorrend, mint ahogy ez már harmadszor ismétlődik a rendszerváltás óta. A kormány december elején a parlament asztalára teszi a sebbel–lobbal összeállított költségvetési javaslatot, amelyet aztán bizonyos, többé–kevésbé formális parlamenti vita után a túlerőben levő kormánypárt (koalíció) a karácsonyi szünet előtt megszavaz. Így aztán a gazdaságpolitika igazodik a költségvetéshez, nem pedig fordítva. Elkerülhetetlenné válnak a rögtönzött lépések.

Éppen a napokban tetőz a szlovák költségvetés körüli vita, amelyet majdnem biztos, hogy meg is szavaznak, méghozzá változatlanul, a kormány által előterjesztett ún. „kiegyenlített" formában. Vizsgáljuk meg a mezőgazdaság példáján, hogy mennyire van reális alapja a túlzottan restriktív (spórolós) költségvetésnek. Az 1989–es évben a szlovák mezőgazdaság 7,5 milliárd koronával többet kapott az állami költségvetésből, mint amennyit adókban és egyéb formákban vissza kellett juttatnia. A közgazdászok számítása szerint a mezőgazdaság költségeinek támogatása ak-

(Folytás a 2. oldalon)

A létminimum alatt vagy annak határán

MILYEN LESZ A SZEGÉNYEK KARÁCSONYA?

A gazdasági átalakulások nyomán nálunk is egyre nőnek a társadalmi különbségek. Az egyik oldalon kiválik az átlagból egy nagyon gazdag, a másik oldalon viszont leszakad a létminimum határán, illetve alatta tengődő réteg. A szegénység tehát újra társadalmi jelenséggé vált nálunk, melyet egyesek, főleg akik önhibájukon kívül jutottak reménytelen, kiszolgáltatott helyzetükbe, szemérmesen takargatnak, míg mások, többnyire nem a leginkább rászorulók, megpróbálnak kihasználni. Az igazán kilátástalan helyzetben levő emberek többsége viszont talán nem is tudja hová, kihez fordulhatna végső elkeseredettségében. Az ő lehetőségeikről kérdeztük Nagy Gézát, a Komáromi Városi Hivatal szervezési, közigazgatási és szociális ügyosztályának vezetőjét.

• A létminimum alatt élők, vagy a válságos helyzetbe került emberek az önök ügyosztályától is kérhetnek támogatást. Hogyan, milyen módon történik a segélyek megítélése?

— A kérelmek indokoltságának igazságos megítélésében segítségünkre van a szociális, egészségügyi és lakásbizottság szociá-

(Folytatás a 2. oldalon)

Z. NÉMETH ISTVÁN

Legyél

Legyél bennem az Örök
akihez viszonyíthatom magam
akinek bevallhatom részeimet
aki összerak

Legyél a végtelen istenség
templomokat emelek neked húsomból
folyókat rajzolok véremmel
de a rajtuk átívelő hidakon
meg kell állnod egy percre
emlékezni rám

Legyél bennem az Igazság
aki sírni nevetni tud
aki siratni kinevetni tud
akinek magadhatom magam
amikor megnyertem egy háborút

• RÓZSA ÉS RÚZS címmel mejelent a szerző verskötete. Meglepő tény, hogy ez a kötet immár negyedszázada az első olyan versgyűjtemény szlovákiai magyar költő tollából, amely szerelmes verseket tartalmaz. Másrészt nagyon is természetes, hogy a fiatal szerző — a Komáromban élő Z. Németh István mindössze huszonhárom esztendős — ennek a témakörnek szenteli bemutatkozó kötetét. Nyoma sincs egyhangúságnak a kötet verseiben, hiszen költőjük a szerelemben (s annak különféle fázisaiban) átéli s megfogalmazza a legváltozatosabb lelkiállapotokat a rajongástól a kiábrándulásig, az esedezéstől a gúnyig. Szerencsés módon váltogatja a szerző a hangnem megkívánta stílusokat és versformákat is: a romantikus ihletésű látomások éppúgy megtalálhatók kötetében, mint a szürreális képsorok vagy a népdalokat idéző ritmusok. A versekhez Róbert Longauer dunaszerdahelyi grafikusművész készített illusztrációkat.

Közúti balesetek

• **Ógyallán**, a Kertaljai és a Szentpéteri utcák keresztezõdésében egy VAZ–2106–os és egy Škoda 120–as személygépkocsi ütközött össze. Az anyagi kár 12 ezer korona. Az eset érdekessége, hogy a VAZ–t egy 14 éves fiatalember vezette, aki olyan figyelmetlenül hajtott ki a mellékútról a fõútra, hogy a balesetet már nem tudta elkerülni az ott haladó kavai Z. T. sem. A gépjárművezetõi jogosítvánnyal nem rendelkezõ fiatalember a balesetet követõen elszökött a helyszínről, de a rendõrség megállapította, hogy J. L. ógyallai lakosról volt szó.

• **Gútán** a cipõüzlet elõtt történt közlekedési baleset, amikor egy 63–éves asszony a mellékútról úgy hajtott ki kerékpárjával a fõútra, hogy nekiütközött egy szabályosan haladó személygépkocsinak. Az anyagi kár 600 korona, de a kerékpáros gyógykezelése mintegy 3 – 5 hetet vesz igénybe.

Rendõrségi hírek

• **A rendõrség nyomozója** bûnvádi eljárást kezdeményezett rendbontás és testi sértés okozása miatt a 16–éves R. M. komáromi lakos ellen, aki a városi autóbuszon verekedést provokált az egyik utassal, akit arcul csapott. A buszsofõr az utasok figyelmeztetését követõen járművét leállította, majd figyelmeztette a randalírozó utast, aki ekkor a gépjárművezetõre támadt és úgy fejbe csapta, hogy az mintegy 3 hétig tartó munkaképtelenséget eredményezõ sérülést szenvedett.

• **A késõ esti órákban** a komáromi Diófasoron a 26–esztendõs R. B. feltört egy garázst és abból ellopott egy vízszivattyút, a hozzá tartozó villanymotorral együtt, valamint egy kerékpárt. A tulajdonos kára 4100 korona. A tett elkövetõjét a helyszíntõl nem messze elfogták.

• **Ismeretlen tettes** fosztott ki egy Favorit személygépkocsit Komáromban a Klapka György utcában. Az ott parkoló kocsi hátsó ablakát betörve, bejutott a gépkocsiba, amiből kiszerelte a magnósrádiót, a pótkereket, az autóantennát, s ellopta még a tûzoltókészüléket és a Gola–kulcskészletet is. A gépkocsi tulajdonosának kára 3300 korona.

• **A rendõrség nyomozója** betöréses lopás miatt indított bûnvádi eljárást a 18–éves P. K. és a 16–éves O. B. komáromi lakosok ellen, akik a nyomda melletti élárusító standot feltörve rágógumit, magnókazettákat, gázöngyújtókat és játékokat loptak. A tulajdonosnak mintegy 6 ezer koronás kárt okoztak tettükkel. Az alkalmi tolvajokat a rendõrség a tett színhelyén elfogta.

Darázs Endre alhadnagy

Milyen lesz a szegények karácsonya?

(Befejezés az 1. oldalról)

lis ügyekkel foglalkozó szekciója. Munkánk során egyébként a 463/91–es, létminimumról szóló törvény az irányadó, mely meghatározza, hogy milyen összegre van szüksége a polgárnak a megélhetéséhez. A legalacsonyabb nyugdíj összege jelenleg egy személyre 1980 korona, házaspár esetében 3140 korona, az aktív keresõkorban lévõknél a létminimumhoz szükséges összeg 1200 korona, gyermekeknél kortól függõen 900–1300 korona, s ha nem egyedülálló személyről van szó, akkor mindehhez hozzászámítunk még 650 koronát a háztartási kiadásokra. Nos, ott, ahol a megélhetésre szolgáló összeg nem éri el a létminimum határát, póbálunk meg mi segíteni. Most, a téli hónapokban, ebben a karácsonyt megelõzõ idõszakban a szokottnál is többen folyamodtak hozzánk. Itt kell megjegyeznem, hogy néhol téves elképzelésekkel találkozunk, melyek eléggé beivódtak a köztudatba. A legutóbbi tanácsülésen például, amikor a képviselõ–testület az idei költségvetésünket tárgyalta, egyikük kifogásolta, hogy „miért van szükség erre a költségvetési tételre, amely csak arra jó, hogy ideszoktassuk a romákat". Nos, a névjegyzékkel bizonyítható, hogy a segélyben részesültek között igazán elenyészõ számú a roma állampolgár, s a rászorultság megítélésében számunkra egyáltalán nem lehet mérvadó a kérelmezõ etnikai, illetve bárminemû hovatartozása. Aki valóban rászorul, annak lehetõségeinkhez mérten, minden mástól függetlenül igyekszünk segíteni.

• **Ez a segítségnyújtás az egyszeri pénzbeli segély valamely formája?**

— Igen, egy átmeneti megoldás arra az esetre, ha valaki önhibáján kívül kerül súlyos helyzetbe. Többszöri, havonta folyósított segélyt a körzeti hivatal szociális osztálya adhat. A mi költségvetésünk elég szerény, mégis jó érzéssel tõlt el bennünket, hogy egyike volt azon költségvetési tételeknek, amelyet végül a tanácstagok változtatás nélkül elfogadtak, s így várhatóan a plenáris ülés is jóváhagy. Sajnos erre az összegre az egyre növekvõ árak, s a munkanélküliek számának állandó emelkedése következtében egyre égetõbb szükség lesz. A szóban forgó egyszeri segélyre senki nem formálhat azonban automatikusan jogot, megítélése attól függ, hogy az önkormányzatnak van–e rá pénze. Az idei évre, e célra tervezett 3 millió 200 ezer koronából 2 millió 245 ezret merítettünk ki, szívesen felhasználtuk volna az egész összeget, ám nagyon gyakran kaptuk a figyelmeztetést, hogy most nincs pénz. Sajnos az már bevett szokás, hogy ha az állam nehéz helyzetbe kerül, akkor a kulturális és a szociális szférán kezdi el a takarékoskodást, amit én nagyon helytelenítek.

• **A szociális ügyosztály a nyugdíjasok helyzetét is igyekszik könnyíteni a kedvezményes ebédjegyekkel, ami minden bizonnyal nem kis segítséget jelent számukra...**

— Valóban, a rászorulóknak lehetõvé tesszük, hogy a nyugdíj összegétõl függõen napi 4–8 koronáért ebédelhetnek, úgy, hogy a különbözetet mi fedezzük. Erre a célra 1 millió 600 ezer korona áll rendelkezésünkre.

• **Most valamiféle ingyenkonyha létrehozását is rebesgetik. Igaz a hír?**

— A hír igaz, de pontosítanom kell. Az ingyenkonyha, úgy vélem, egyrészt megalázó lenne a rászorulóknak, másrészt teljesen ellenõrizhetetlenül bárki visszaélhetne vele. Az elképzelések alapján inkább olcsó konyháról beszélhetünk. Felméréseink alapján Komáromban 1500–2000 olyan polgár van, aki a létminimum alatt, vagy annak határán él. Ezek 10–15 százalékán már az is sokat segítene, ha csekély összegért naponta egyszer meleg ételhez juthatna. Számításaink szerint az a tál étel, mondjuk egy kiadós leves, vagy gulyás 8–10 koronából elkészíthetõ lenne. Már mutatkozik is érdeklõdés vállalkozók részérõl, de még nem született döntés, hogy ki és hol nyitja meg ezt a konyhát, annyi azonban bizonyos, hogy meggazdagodni nem lehet majd belõle, tehát aki elvállalja, azért teszi, mert együttérez a bajbajutottakkal és megpróbál segíteni rajtuk. Mi mindenesetre szeretnénk ehhez hozzájárulni, sõt, a kiadások oroszlánrészét átvállalni, s így egy ebéd úgy 2–3 koronájukba kerülne az étkezõknek. Elképzeléseink szerint jegyeket árulnánk, hogy kiszûrjük a valóban rászorulókat, már csak azért is, mert már a nyugdíjasok kedvezményes ebédjegyei esetében is találkoztunk visszaélésekkel, s ennek mindenképpen szeretnénk elejét venni. Megközelítõleg 150–200 ember élhet majd a lehetõséggel, melyet már januárban szeretnénk beindítani.

(Folytatás a következõ számban)

Kulacs Zsuzsa

Sebbel–lobbal összeállított költségvetés

(Befejezés az 1. oldalról)

kor megközelítõleg 30 %–ot tett ki. Ez annyi, mint például az USA–ban. Az EK országaiban átlagban 50 %–os támogatást élvez a mezõgazdaság. Az 1992–es évre szóló költségvetés szerint a mezõgazdaságnak már többet kellett volna adnia az államkasszába, mint amennyit onnan kapott. Ezt még a legideálisabb körülmények között gazdálkodó országokban sem tudják megvalósítani, pedig Szlovákia enyhén szólva nem tartozik közéjük. No és hogy fest az év vége elõtti mérleg?

A szeptember végéig számított adatok szerint a mezõgazdaság egészében véve 9,4 milliárd korona veszteséget mutat ki. Ebbõl a termelési szférára 9 milliárd esik. Az elõzetes számítások szerint az év végéig ez a szám megközelítõleg 11,2 milliárdra emelkedik majd. A kormány számítása szerint a földmûvelõk megközelítõleg 3 milliárd koronával maradnak adósak az államkasszának. Tudni kell, hogy ebbe a veszteségkeretbe csupán a kormány által jóváhagyott, a bérköltségekbõl fizetendõ adó egy részének elengedését kalkulálták bele. Várható azonban, hogy a mezõgazdasági üzemek fizetésképtelensége miatt a kiesés lényegesen nagyobb lesz majd. Ezen adatok ismeretében javasol a kormány az 1993–as évre is az ideihez hasonló mérlegû költségvetést, melyet a Nemzeti Tanács plenáris ülése várhatóan jóvá is hagy majd. Természetesen tudatosítjuk, hogy egyszerûen nincs miból, de ez mégsem ilyen egyszerû. A DBP mezõgazdász képviselõi azt javasolták a bizottsági ülésen, hogy engedjék el a gázolajért fizetendõ ún. fogyasztási adót, mely szlovákiai viszonylatban 1993–ban 1,5 milliárd koronát tenne ki, valamint a földadót, amely további 900 millió korona — tehát összesen 2,4 milliárd korona adócsökkentésrõl lenne szó. Természetesen tudatában vagyunk annak, hogy ez hiányzik a költségvetés bevételi részébõl és hogy a földadó egyben a községek bevételének nagy részét is jelenti. Viszont az is világos, hogy akkor pedig a fogyasztónak kell(ene) megfizetnie a termelõ költségeit és ha nem lesz miból, úgy fennáll mezõgazdasági termelésünk teljes szétesésének veszélye, amelyet csupán két gazdálkodási forma vészelhet át. Az egyik az apró, az úgyszólván csak a családnak termelõ, ha kiböjtöli és kigürcöli az átmeneti nehéz idõszakot, a másik pedig az, amely egyéb termelési bevételekbõl, esetleg külföldi tõke segítségével fedezi a ráfizetéses mezõgazdasági termelés költségeit.

Ha a leírottakon kívül figyelembe vesszük az egészségügy, az oktatás, a községek, stb. gazdasági problémáit, jogosan felmerül a kérdés, hogy van–e reális alapja ma kiegyenlített költségvetésrõl beszélni Szlovákiában? Nem mi lennénk egyedül egy esetleges deficites költségvetéssel, sõt jelenleg szinte a világ összes állama erre kényszerül, abból az alapelvbõl kiindulva, hogy inkább néhány tízmilliárdos belsõ eladósodás az idén, mint néhány százmilliárdos jövõre.

Varjú János mérnök

DECEMBER 19-TŐL 25—IG

KEDD

Budapest 1

5.40 Falutévé, 6.00 A Reggel, 10.00 Friderikusz–show, 11.20 Játék, 12.00 Hírek, 17.00 Délutáni egyenleg, 17.10 Az üzlet iskolája, 17.40 Megveszem ezt a nőt, 18.05 Pénzvilág, 18.15 Hanuka, 19.00 Napközi, 19.35 Esti mese, 20.00 Híradó, 20.30 Telesport, 20.40 A Strauss dinasztia (osztrák), 21.45 Kiskamerás történelem, 22.45 Improvízió, 23.15 Tetthely (NSZK)

Budapest 2

9.05 Utazás a Holdba, 10.00 Parlamenti Napló, 16.00 Műsorismertetés, 16.05 Hírek, 16.10 Korforduló, 16.30 Prizma, 17.25 Kérdezz! Felelek, 17.45 Regionális híradó, 18.20 Pif és Herkules, 18.40 Telesport, 19.05 Álomhajó, 20.10 Mennyi az annyi?, 21.00 Útmutató, 21.30 Telexpo '96, 22.00 Esti egyenleg, 22.25 Belmondo–sorozat: Az áruló (francia–olasz)

Pozsony 1

14.15 A nap percei, 14.20 Folklórműsor, 17.05 Ártatlanságok külföldön (amer.), 18.35 A rendőrség nyomoz, 18.40 Főzök, főzöl, főzünk, 19.10 Mese, 19.30 Tévénapló, 20.05 Az X javaslat (amer.), 21.35 Politika mindenkinek, 22.15 Események, kommentárok

Pozsony 2

14.35 Ákom–bákom, 16.00 DM tekercsek, 16.35 Kontaktus stúdió, 18.00 Mese, 18.10 Silas, 19.00 Híradó, 19.45 A harmadik évezred, 20.15 Természetfilm, 21.30 Időszerű események, 22.05 Karácsonyi elbeszélések

Bécs 1

9.00 Hírek, 9.30 Idősek klubja, 10.15 Panoptikum, 10.30 Gorillák a ködben, 12.35 Rövidfilm, 13.00 Hírek, 13.10 Ausztria–kép, 13.35 Sinha Moca, 14.00 A versenypálya riválisai, 14.45 A holnap mesterei, 15.05 Közvetítés egérrel, 15.30 Antanténusz, 15.50 Narnia királya, 16.30 Játék, 17.00 Minihírek, 17.10 Wurlitzer, 17.35 Fény a sötétben, 18.00 Európai tizenkettek, 18.30 Dowling atya titka (amer.), 19.30 Híradó, 20.00 Sport, 20.15 Bolygónk, a Föld, 21.20 Rio Verde (francia), 22.50 A kilátóerkély (amer.), 0.35 Mannix

Bécs 2

15.00 Szelek palotája, 16.45 Salzburgi karácsony, 17.00 Élelem és szerelem, 17.30 Tájékozódás, 18.00 Hírek, 18.05 A háziszellem, 18.30 Gaudimax, 19.00 Tartományi élet, 20.00 Kulturális magazin, 20.15 Népzene, 21.07 Külföldi tudósítások, 22.00 Híradó, 22.30 Az Északi–sarktól a Déli–sarkig, 23.20 Beatrice szenvedései (francia)

A Szlovák Rádió magyar adása

14.00 Hírek, eseménynaptár, orvosmeteorológia, stúdióbeszélgetések, pop–mix, 15.00 Hírek, tájékoztató a hazai sajtóból, rádióbörze, kívánságműsor, 16.00 Hírek, közlekedés, stúdióbeszélgetés, játék, 17.00 Napi krónika, gyorsvacsora, összefoglaló a nap eseményeiről, tájékoztató a másnap megjelenő sajtóból, műsorelőzetes

SZERDA

Budapest 1

5.40 Falutévé, 6.00 A Reggel, 10.00 Miami Vice, 11.00 Játék, 12.00 Hírek, 16.00 Van benne valami, 16.40 A Mozart Alapítvány Fertődön, 17.00 Délutáni egyenleg, 17.10 Megveszem ezt a nőt, 17.40 Pénzvilág, 17.50 IS, 18.20 Hol–mi?, 18.35 Álljunk meg egy szóra, 18.45 Napközi, 19.05 Aktuális, 19.35 Esti mese, 20.00 Híradó, 20.30 Telesport, 20.40 Friderikusz–show, 22.10 Central Express, 22.55 A csodák éjszakája (francia)

Budapest 2

9.00 Műsorismertetés, 9.05 Csak ha ugatok, 9.15 A strandröplabda királyai (amer.), 9.55 A torony angyalkája (NSZK), 11.25 Utazás a Holdba, 12.15 Hazám, 12.25 Népzenei magazin, 13.00 Gyermekkarácsony '92, 13.50 No, megállj csak!, 14.00 Elindultam Nyírpazonyból, 14.20 New York olyan messze van (amer.), 15.10 Kérdezz! Felelek, 15.25 Anyák, 15.40 A békeidők vasminisztere, 16.40 Hírek, 16.50 Minden lében két kanál (angol), 17.45 Regionális híradó, 18.00 Híradó, 18.18. Zöldpont, 18.32 Denver, az utolsó dinoszaurusz, 18.54 Bach és Broccoli (kanadai), 20.30 Karácsony Bécsben, 22.00 Esti egyenleg, 22.30 Karácsonyi feleség (amer.)

Pozsony 1

14.10 A nap percei, 14.15 Karácsonyi dalok, 14.45 Riporterek stúdiója, 15.25 Cseh film, 17.05 Meséről mesére, 19.00 Műsortippek, 19.30 Tévénapló, 20.05 Tövismadarak (amer.), 22.30 Események, kommentárok, 23.05 Az 5 a 40–ből számainak húzása

Pozsony 2

13.25 Sós cukorkák, 15.20 Kisfilmek a gyerekeknek, 16.05 Délután a telefonnal, 17.30 Rejtélyek, 18.00 Mese, 18.10 Silas, 19.00 Híradó, 19.25 Tévéjáték, 20.10 Műsormagazin, 20.45 Karácsonyi versek, 21.30 Időszerű események, 22.25 Törékeny kapcsolatok (cseh)

Bécs 1

9.00 Hírek, 9.30 Komputershow, 10.00 Iskolatévé, 10.30 Romantikus komédia, 12.10 Külföldi tudósítások, 13.00 Hírek, 13.10 Tirol, 13.35 Sinha Moca, 14.00 A versenypálya riválisai, 14.45 A Meler család, 15.05 Niklaas, 15.30 Bábjáték, 15.50 Narnia királya, 16.20 Egyszer volt, 16.30 Heuréka!, 17.00 Minihírek, 17.10 Wurlitzer, 17.35 Fény a sötétben, 18.00 Európai tizenkettek, 18.30 Dowling atya titka, 19.30 Híradó, 20.00 Sport, 20.15 Columbo, 22.00 Alaszka, 22.45 Romantikus komédia

Bécs 2

14.15 A tavasz országa, 15.00 Szelek palotája, 17.00 Hőháztartás, 17.30 Országok és emberek, 18.00 Hírek, 18.05 A háziszellem, 18.30 Nyereményjáték, 19.00 Tartományi élet, 19.30 Híradó, 20.00 Kulturális magazin, 20.15 Karácsony Bécsben, 22.00 Híradó, sport, 22.45 Az Északi–sarktól a Déli–sarkig, 23.35 A hold hangja (olasz)

A Szlovák Rádió magyar adása

14.00 Hírek, eseménynaptár, orvosmeteorológia, iskolások műsora, 15.00 Hírek, bűnözési rovat, kívánságműsor, 16.00 Hírek, közlekedés, tanácsadás, játék, 17.00 Napi krónika, gyorsvacsora, összefoglaló a nap eseményeiről, tájékoztató a másnap megjelenő sajtóból

CSÜTÖRTÖK

Budapest 1

6.30 A Reggel, 8.05 A jövőből jött lány (ausztrál), 8.30 Mickey egér és barátai, 8.40 Ziggy ajándéka (amer.), 9.05 Szezám utca, 10.05 Betlehemes, 10.15 Rég látott kedvencek, 12.05 Örökösök, 13.35 Egyszer volt, hol nem volt, 14.05 Mozikarácsony, 14.35 Mozart: B–dúr szonáta, 15.15 Alice Csodaországban (amer.), 16.30 Ez történt, 17.20 Lövétei betlehemi játék, 18.00 Gyertyagyújtás, 19.00 Égből pottyant mesék, 19.20 Halleluja, 20.00 Szomszédok, 20.30 Angyali üdvözlet, 20.45 Annie (amer.), 22.50 Képek a Szentföldről, 23.10 Hiába földíszített karácsonyfa, 23.55 Megszületett

Budapest 2

9.05 A téli csillag meséje, 9.45 Mikulamackó első karácsonya, 10.10 Csak ha ugatok, 10.20 Piramis, 11.15 Utazás a Holdba, 12.15 Ahol mindig kék az ég, akkor is, ha nem, 12.45 Vujicsics Tihamér Emlékfesztivál, 13.00 Erdélyi képeslapok, 13.10 Kruger karácsonya, 13.40 József, az ács, 14.25 Minden lében két kanál (angol), 15.15 Szabad a Betlehem?, 15.45 Boldog ünnepet, világ!, 16.25 Gyertyagyújtás előtt, 17.20 Gyermek születik, 17.40 Karácsonyi üzenetek, 17.50 Gyimesi táncok, 18.20 Mécsek, 18.40 Urunk élete, 18.54 Karácsonyi üzenetek, 19.04 Egy gyermek, akit Jézusnak hívnak (olasz), 20.45 Karácsonyi üzenetek, 20.55 Csendes éj, 21.30 Halljátok–e dalt?, 22.25 Bach: Karácsonyi oratórium

Pozsony 1

9.25 Emberi érzés, 11.20 A büszke királylány, 13.35 A mosoly ajándék, 14.55 Karácsonyi ostya, 16.30 Karácsonyi show, 17.55 Hangverseny, 18.35 Karácsony esti mesék, 19.30 Csipkerózsika (szlovák), 21.00 Dicsőség az Istennek, 21.30 Prince kalóz (angol), 24.00 Éjféli mise

Pozsony 2

8.15 Jancsika játékai, 9.15 Drótosok, 10.40 Karácsony, 12.47 A tükör, 15.04 Bach és brokkoli (kanadai), 17.00 Ádám és Éva, 18.00 Mese, 18.40 Örömet hoztunk, 19.25 Hírek, 19.35 A lelenc, 20.55 Szlovák misszionáriusok, 23.05 Joni (amer.)

Bécs 1

9.05 Mesés örökség, 10.25 Robin Hood, 11.45 Kacsavarázs, 13.10 Fény a sötétben, 13.33 Cirkusz, 14.00 Egy, kettő, három, 14.45 A szánhúzó kutya (finn), 15.05 Csendes éj (angol), 16.05 Narnia királya, 16.30 Willoby farkasai, 18.00 Evangélikus vesperás, 19.00 Babák, 19.30 Híradó, 19.55 Fény a sötétben, 20.15 A szellemkirály gyémántjai, 21.55 Fenyőfa, 22.50 Karácsony St. Geroldban, 23.40 A karácsonyi ikonok titka, 24.00 Éjféli mise

Bécs 2

8.00 Az év aktualitásai, 9.05 Karácsony, 1992, 19.55 Karácsony, 20.15 Nagypapa kerestetik, 21.50 Hírek, 21.55 Ugróiskola, 23.35 A betörés nagymestere, 1.05 Jason King

A Szlovák Rádió magyar adása

8.00 Hírek,8.20 Karácsony a barokk zenében, 9.00 Hit és fény, 9.40 Orgonamuzsika, 10.00 Kisült–e már a kalácsom, 10.40 Popzene, 11.00 Peruban jártam, 11.40 Popzenei összeállítás, 12.00 Hírek, 12.05 Műsorajánlat; 12.10 Üdvözlet Tokióból, 13.00 Hodur Péter: Anyai szív, 14.00 Karácsonyi vers, 14.05 A Linha Singers együttes előadásából, 14.30 Szíved melegével, 15.00 Bach karácsonyi oratóriuma, 15.30 Karácsonyi történetek, 16.00 Világosság

PÉNTEK

Budapest 1

7.58 Napi műsorajánlat, 8.05 Lottósorsolás, 8.10 Csillageső, 8.50 Mesefilmek, 9.50 Egri csillagok, 11.00 Karácsonyi ünnepi istentisztelet, 12.00 Kapcsoljuk Rómát, 12.40 Harminc éve prímás Berki László, 13.10 Gémes József–portré, 13.45 Alapítvány gála, 14.40 Vili, a veréb, 15.55 Zenélő filmkockák, 17.35 Szeretethozók, 18.05 Sport '92, 19.00 Tokody Ilona–portré, 20.00 Hírek, 20.10 A bíró okos lánya, 20.30 Hazai képek, 20.50 Az arany ember (magyar), 23.00 Hamis a baba (magyar)

Budapest 2

8.35 A bűvös tök, 10.00 Csak ha ugatok, 10.10 Szombathelyi virtuózok, 10.35 Rézi és a kis hercegnő, 11.55 Emlékkönyv karácsonyra, 12.30 Pop–rock fehéren, feketén, 12.55 Valami szép, 13.40 Gólyahír, 14.10 Hola Sevilla!, 15.05 Séta a múltban, 15.15 A cigány koldus karácsonya, 15.45 Üvegcipő, 18.25 Hupikék törpikék, 18.48 Urunk élete, 19.10 Hírek, 19.15 Egy gyermek, akit Jézusnak hívnak (olasz), 20.50 A szeretet dicsérete, 20.55 Antigone, 21.45 Vacsora négyesben (német)

Pozsony 1

8.40 Szlovák mesejáték, 10.00 Dokumentumfilm, 11.50 A pápa üzenete, 12.25 Karácsonyi hangverseny, 13.35 Vetélkedő, 14.15 Laura és Luis (német), 15.50 A három testőr, 17.40 Divatbemutató, 19.00 Dokumentumfilm, 19.30 Tévénapló, 20.05 Televarieté, 22.50 Lengyel vér

Pozsony 2

8.30 Pásztorok, 10.00 Istentiszteletek, 11.20 Ifjúsági film, 13.20 A tükör, 14.00 Orgonahangverseny, 15.00 Karácsonyi zene, 15.40 Csipkerózsika, 16.35 Öregember és a cár, 18.00 Mese, 18.40 Karácsonyi szlovák dalok, 19.00 Híradó, 19.20 Don Bosco (olasz), 21.10 Békesség a földön az embernek, 22.45 Ki mit elkap (amer.)

Bécs 1

9.00 Hírek, 9.05 Charlie Brown, 9.30 Dumbo, 10.45 Katolikus istentisztelet, 12.00 A pápa karácsonyi beszéde, 12.30 Babák, 13.00 Hírek, 13.10 A repülő osztály, 15.00 Peter Pan és a kalózok, 15.25 Narnia királya, 15.50 Michael Jackson–koncert, 17.00 Repülés Kínába, 18.30 A sivatag hercege, 19.30 Híradó, 19.45 Sport, 19.55 Ünnepek, 20.15 Az ifjú Indiana Jones kalandjai, 21.05 Cirkuszgála, 22.50 A magányos zsaru (francia), 0.30 Karácsony Connecticutban

Bécs 2

13.25 Az Északi–sarktól a Déli–sarkig, 14.15 Elfelejtett rokonság, 15.00 Alexandra hercegnő, 16.30 Salzburgi karácsony, 16.40 Bécsi barangolás, 17.25 A Leitner család, 18.00 Hírek, 18.05 A háziszellem, 18.30 Ausztria–kép, 19.00 Tartományi élet, 19.30 Négy nő túl sok, 21.05 Stanley és Iris, 22.50 Barokk duett

A Szlovák Rádió magyar adása

8.00 Hírek, 8.10 Ünnepi műsorainkat ajánljuk, 8.18 Világosság, 9.00 Karácsonyi Pastorale, 9.20 Távoli utakon, 10.20 Naszvadtól Rózsadombig, 11.00 Barátság első pillantásra, 12.00 Hírek, 12.05 Nóták, csárdások, 13.00 Szülőföldem, 13.40 Népszerű dallamok, 14.10 Börtönmisszió, 15.10 Bach Karácsonyi oratóriuma, 15.40 Karácsonyi történetek, 16.10 Háy Gyula: Mohács, 17.40 A Kaláka felvételeiből

GRATULÁLUNK

Névnapjukon szeretettel köszöntjük

december 19–én *Viola*
december 20–án *Teofil*
december 21–én *Tamás*
december 22–én *Zénó*
december 23–án *Viktória*
december 24–én *Ádám, Éva*
december 25–én *Eugénia*

nevű kedves olvasóinkat, valamint mindazokat, akik ezen a héten ünneplik születésnapjukat.

HÁZASSÁGOT KÖTÖTTEK

a komáromi városházán: Makeš István és Komjáti Henriett, Ing. Lisz József és Lajos Ildikó

az érsekújvári városházán: Katona József és Gyurics Tímea, Pačekovský Mihály és Kollár Slávka, Polák György és Slávik Angelika, Horváth Szilveszter és Ostatná Klaudia, Solník Milán és Mrváň Ilona, Badala György és Slamenka Beáta.

ÚJSZÜLÖTTEK

A komáromi kórházban születtek: a komáromi Rusňák Béla, a komáromi Lehotczky Mónika, a komáromi Csóka Viktória, a szentpéteri Havran Brigitta, a lakszakállasi Csicsai Ádám, a kolozsnémai Horváth Lajos, a marcelházai Chren Veronika, a csallóközaranyosi Akdeniz Leyla, a komáromi Nguyen Thanh Marián, a komáromi Győri Viktória, a gútai Ravasz Jenő, a perbetei Lacza Zsolt és az ógyallai Gálik Gyula.

HALÁLOZÁS

Az elmúlt napokban örökre távoztak sorainkból:

az ógyallai Nagy Lajos (71 éves), a komáromi Gyurcsovics József (49 éves), a nyitrai Haden Margit (81 éves), a bajcsi Gerendás Ignác (73 éves), a csallóközaranyosi Vödrös István (56 éves), a komáromi Kobza Zsuzsanna (48 éves), a naszvadi Kollár Mária (73 éves), a komáromi Trestyánszki Margit (69 éves), a gútai Švihla Zsófia (66 éves), a komáromi Nagy Júlia (78 éves), az ógyallai Varga Mária (72 éves), a komáromi Fekete István (60 éves), a komáromi Sramo László (69 éves) és a komáromi Török Erzsébet (74 éves).

Emléküket megőrizzük!

SPORT

SAKK

A komáromi járási csapatbajnokság második fordulójának eredményei: Perbetei Slávia B — Komáromi Sakk Klub juniorok B 4:1, Komáromi Csehszlovák Dunahajózási Vállalat Kikötői TE — Karvai Mezőgazdász 4:11, Komáromi Sakk Klub juniorok A — Szentpéteri Magyar Tanítási Nyelvű Alapiskola 4:1.

RÖPLABDA

Komárom — Senica 1:3, a női ifjúsági szlovák nemzeti liga 18. fordulójában.

KÉZILABDA

Naszvad — Csallóközaranyos 23:25, a női felnőttek szlovák nemzeti ligájának 12. fordulójában. Tizenkét forduló után Csallóközaranyos a harmadik, Naszvad együttese pedig kilencedik a bajnoki táblázaton.

ASZTALITENISZ

Félidejéhez érkezett a komáromi járási asztalitenisz csapatbajnokság. A hetedik fordulóban került sor a Komáromi Középfokú Ipariskola B — Komáromi Pokrok A rangadóra. Ezt a találkozót az iparisták nyerték 11:7 arányban a következő összeállításban: Ibolya Béla mérnök, Fekete Zoltán, Kojnok Milán, Csöbönyei László és Nagy György mérnök. Csapatuk a táblázat élén áll. További eredmények: Bátorkeszi Meopta — Izsai FSZ 13:5, Komáromi Pokrok B — Nemesócsai FSZ 2:16 és Naszvadi FSZ — Csicsói FSZ 13:5.

–bd–

SZUPERBULI
a perbetei sportcsarnokban
december 19–én
20.00 – 05.00
NON STOP ZENE!
TACT – ON
Reflex
Botlik diszkó

OLVASTA MÁR?

A Magyar Televízió Nulladik típusú találkozások című műsorában Threton Judit, az NTT főszerkesztője ajánlotta az ufójelenségek iránt érdeklődő tévénézők figyelmébe E. Crystall CSENDES INVÁZIÓ című könyvét. A szerző 1971–ben találkozott először ufókkal: sok más emberrel együtt „csillagokhoz hasonló" objektumot látott, amely szabálytalan pályán haladva keresztülszáguldott Kalifornia egén. Később személyesen is találkozott az idegenekkel, majd 1980–ban elhatározta, kideríti, mi az igazság az ufórejtélyek körül. Elutazott a New York állambeli Pine Bush–ba, ahol számos ufót észleltek. Bizonyítékot akart szerezni az idegenek ittlétéről: beszélgetett a szemtanúkkal és az eltérítettekkel, fényképeket készített a földönkívüliekről, az ufonautákról, és számos olyan jelenséget tapasztalt, amelyek az emberi tudományt messze meghaladó technológiáról árulkodnak.

E. Crystall könyve hihető magyarázattal szolgál sok ufórejtélyre: miért csak bizonyos területen jelennek meg nagy számban az ufók, miért olyan nehéz lefényképezni az űrhajókat, mi a titka az ufók csendes hajtóműveinek, mi az a rejtélyes földalatti zaj, amelyet éjszakánként lehet hallani a Pine Bush környéki erdőkben, mit tud minderről az USA kormánya? A felsorolt bizonyítékok alapján E. Crystall érdekes következtetést von le arról a jelenségről, amelyet röviden úgy nevezhetünk: CSENDES INVÁZIÓ.

KETTŐS TÁRLAT A DUNA MENTI MÚZEUMBAN

Kettős képzőművészeti tárlat megnyitására került sor december 4–én a Duna Menti Múzeumban, ahol dr. Gaál Ida méltatta Lépő Zoltán kiállított szobrait és Daniel Bidelnica falikárpitjait, amelyek minden bizonnyal elnyerik majd a múzeumlátogató, műértő közönség tetszését.

Kiskereskedők, figyelem!
A gútai
LINDA
baby–centrum
Kolárovo, Győri utca 31.
gyermekruházati szaküzlete
nagykereskedelmi tevékenységgel bővítette szolgáltatásait!
Gazdag árukészlettel várjuk ügyfeleinket!
Telefon és fax: 0819/941 806

DUNATÁJ

— magyar nyelvű regionális hetilap. Kiadja a DANUBIUS–press kiadóvállalat. Főszerkesztő Morovič Lajos. Főszerkesztő–helyettes Németh István. Rovatvezető: Kulacs Zsuzsa. Gazdasági ügyintéző: Csernava Mária. Szerkesztőségünk címe: Dunatáj szerkesztősége, Szénа tér 3., 945 01 Komárno (tel.: 0819/60241); Hirdetőirodáink címe: Irzerinná kancelária, Megyeház utca 5. 945 01 Komárom, valamint Linda baby centrum, Győri utca 31., 946 03 Kolárovo. Adminisztráció: 946 03 Kolárovo, Hosszú utca 47. Telefon és üzenetrögzítő 0819/60241. Fax: 0819/941 806. Előfizetési díj egész évre 104 korona, félévre 52 korona. Előfizetéseket elfogad minden lapkézbesítő és postahivatal. Kéziratokat nem őrzünk meg és nem küldünk vissza. Szedés és tördelés DANUBIUS–press. Nyomja a Komáromi Nyomdaüzemek kft. Terjeszti a Postai Hírlapszolgálat, az UNITOP, és a Ricsi–press. Regisztrációs szám: MK 190/90. Nemzetközi indexszám: 492 11.

Szlovák, magyar és lengyel együttműködés

KÉSZÜL A „TRÓJAI FALÓ”

Félreértések elkerülése végett: nem a Tróját ostromló akhájok fondorlatos haditettének három évezred távlatából történő afféle huszadik századbeli megismétléséről lesz szó az alábbiakban. A „Trójai faló” a három közép–kelet–európai ország ufókutatói közös megfigyelési programjának a fedőneve. Annak az átfogó programnak, amelynek megvalósításában az ez év november 27–e és 29–e között Kassán megrendezett Közép–európai Ufókongresszuson állapodtak meg a résztvevők.

Az ufójelenségek megfigyelése és vizsgálata mindhárom országban immáron túlnőtte a „nemzeti kereteket” s ennek az ún. határtudománynak a lelkes kutatói végre elérkezettnek látták az időt, hogy közös összefogással koordinálják az ufómegfigyelések terén az információ– és adatgyűjtést. Nem véletlen, hogy ezzel a kezdeményezéssel éppen a kassai UFOcentrum tagjai léptek fel, hiszen szűkebb pátriánkban éppen Kelet–Szlovákia ezen ufóklubja működik a legszervezettebben, legeredményesebben. Az országaink felett is mind gyakrabban észlelhető ufójelenségek puszta megfigyelésén és regisztrálásán túl rendkívül fontos azok tudományos feldolgozása és az információcsere is. Nos, egyebek mellett ezt a célt is szolgálja majd a jövő évben beinduló közös program, melybe a tervek szerint fokozatosan bevonják a volt Szovjetunió európai utódállamait is, s nemkülönben az egykori szocialista országok ufókutatóit.

Amint azt Miloš Jesenský, a kassai UFOcentrum tagja a múlt héten szombaton Nyitrán megrendezett Ufónapon megtartott ismertetésében elmondta, a szlovák, magyar és lengyel ufóklubok

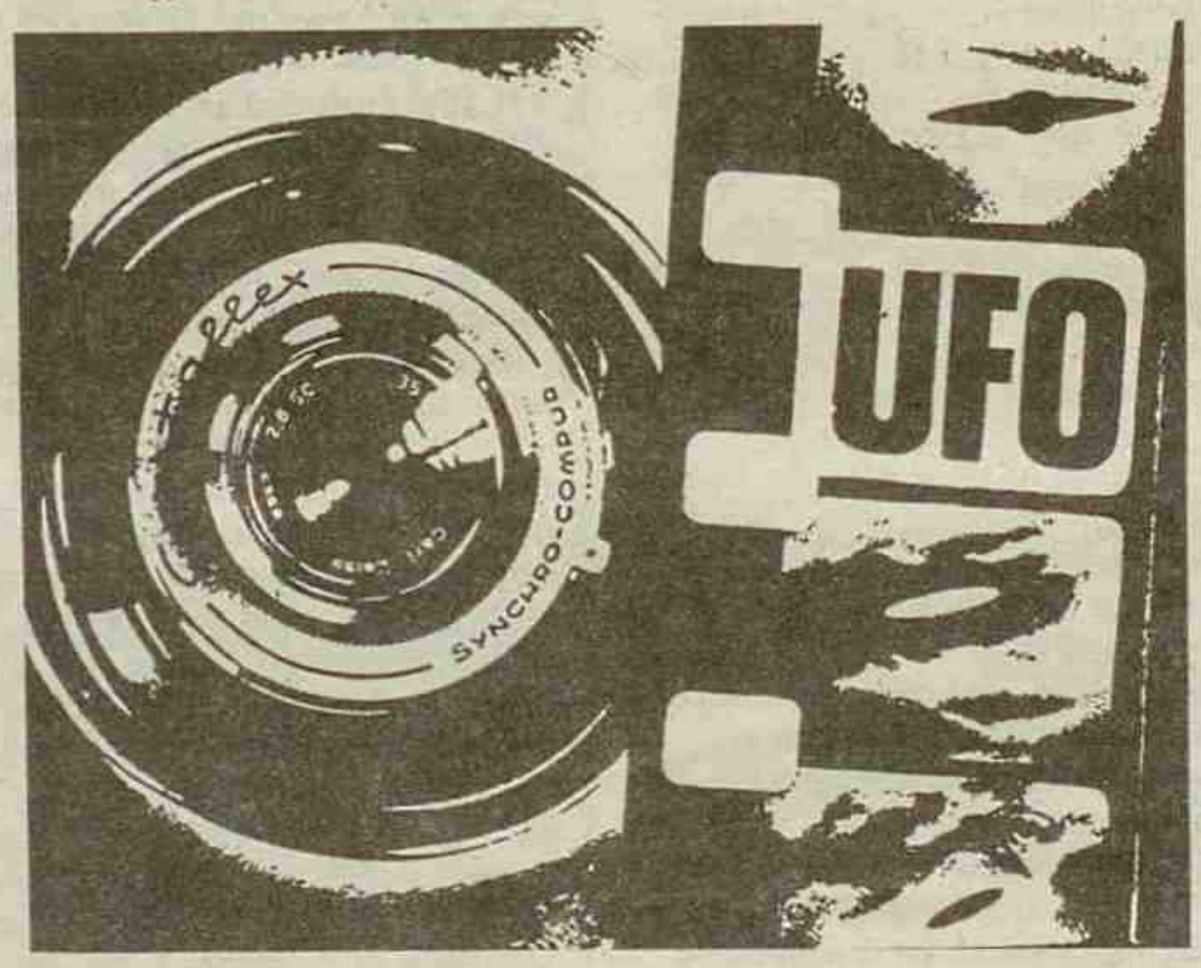

által összegyűjtött, egységes adatlapokon feltüntetett ufómegfigyelések adatait eljuttatják a nemzeti központokba. Ezt a szerepet Szlovákiában Kassa, Magyarországon Ózd, illetve Debrecen, Lengyelországban pedig Krakkó, pontosabban az ott működő ufóklub tölti majd be, míg a három országban összegyűjtött adatokat Kassára továbbítják, ahol számítógépes feldolgozás után tárolják. Úgy tervezik, hogy a kiépülő ufómegfigyelő hálózat idővel szerves részévé válik annak az úgyszólván egész világon működő hálózatnak, illetve szervezetnek, amelynek az élenjárói a fejlett nyugati országok ufómegfigyelési szervezetei. Lengyelországban tizenhárom, Szlovákiában pedig hét ufóklub kapcsolódik be a „Trójai faló” nevet viselő programba. Ez utóbbiak Kassán, Királyhelmecen, Eperjesen, Spišská Belán, Pozsonyban, Nyitrán, Párkányban és Komáromban működnek.

A komáromi ufóklub ezúton is kéri a lakosságot, hogy amennyiben UFO megjelenését észlelik, szíveskedjenek azt személyesen vagy telefonon bejelenteni a DUNATÁJ szerkesztőségében, illetve annak 602 41–es telefonszámán, amelyen üzenetrögzítő is működik. Valamennyi bejelentőt kérjük címének megadására annak érdekében, hogy személyesen is felkereshessük. **—ni—**

ADÓS, FIZESS!

Az alábbiakban azon vállalatok és vállalkozók névsorát közöljük, amelyek a sorozatos felszólítások ellenére sem hajlandók adósságaikat rendezni. Az adatok helyességéért az adatközlők vállalják a felelősséget.

A Komáromi Állami Gazdaságnak tartozik

a Naszvadi Mezőgazdasági Szövetkezet ..... 1 239 000 koronával
a Komáromi Mezőgazdasági Szövetkezet ..... 592 000 koronával
a Marcelházai Mezőgazdasági Szövetkezet ..... 426 000 koronával
Lévai Rudolf gútai magánvállalkozó ..... 290 000 koronával

Komlósi László magánvállalkozónak tartozik

a Technikai Sportok és Tevékenységek Szövetsége füleki építőcsoportja ..... 63 000 koronával

A Dunatáj szerkesztőségének tartozik

az EUROFARM ..... 23 330 koronával
a CSEMART ..... 9 600 koronával

Az APLICO rt–nek tartozik

a komáromi hajógyár ..... 506 356 koronával
az érsekújvári Elektrosvit rt. ..... 78 277 koronával
a kéméndi (Kamenín) „Hronské údolie” Mezőgazdasági Szövetkezet ..... 42 000 koronával
a gútai Kósa rt. ..... 87 860 koronával
a palásti (Plášťovce) Fránik Iván mérnök ..... 9 900 koronával

Az INTERTAXI vezetőjének

Méhes Zoltánné, V. Margit (OVOSHOPS) ..... 178 000 koronával

Gurányi József kavai lakosnak

Domonkoš Pál gyulamajori vállalkozó ..... 9 530 koronával

A Gútai Mezőgazdasági Szövetkezetnek

az ógyallai Meridianfruct ..... 28 000 koronával
a keszegfalvai Kamtrans ..... 30 302 koronával
a dunaszerdahelyi Zelfruct ..... 217 985 koronával
az érsekújvári Novofruct ..... 975 630 koronával
a komáromi Húsüzemek ..... 2 150 861 koronával
a dunaszerdahelyi Ágh György és Ravasz Ferenc ..... 73 319 koronával
az ifjúságfalvai Lévai Rudolf ..... 339 911 koronával
a gútai Takács Zoltán mérnök ..... 83 334 koronával

Továbbra is várjuk azon vállalkozók, vállalatok jelentkezését, akikkel szemben adósaik nem rendezték tartozásaikat. A bizonylatok felmutatása mellett lapunk ingyenesen közli az adósok névsorát. Az adósok neve mindaddig szerepel lapunkban, amíg tartozásaikat nem rendezik!

Karácsonyi ajándék

Kolozsnéma, ez a Duna mellett fekvő kis falu évek óta otthont ad azoknak a támasz nélkül maradt idős embereknek, akik az állam gondoskodására vannak utalva. A valamikori finánckaszárnya épülete felújítva, kibővítve fogadja őket falai közé. Az otthon lakói és a személyzet régóta hiányolt viszont még egy gazdasági épületet, mert az ezt eddig helyettesítő faépületek már nem feleltek meg a célnak.

Most, mintegy karácsonyi ajándékul elkészült és november 11–én ünnepélyes keretek között átadásra került a 4 és fél millió koronás gazdasági épület, melyben a mosoda, a szárítóhelyiség, az élelmiszerraktárak, a mélyhűtők, a garázsok, valamint a konditerem kapott helyet. Elismerés illeti a kivitelezőket, a Takács Péter mérnök és Olláry Róbert vezette magáncéget, mely mindössze 7 hónap alatt, új, korszerű építőelemek felhasználásával készült el az építkezéssel.

Lehet, hogy ő is megelőzte a korát, csak nem a megfelelő irányban!
(Marcel Achard)

HOROSZKÓP

December 19–től 25–ig

VÍZÖNTŐ (I. 21. — II. 20.) A titkos randevú izgalmas játék. Az sem zavarja, hogy ezzel felboritja mások boldogságát. Egyelőre csak saját örőme foglalkoztatja. Egyszerre.többféle megoldást kell kidolgoznia a közeledő új évre, de hogy melyik az igazi, az csak hetek múlva derül ki.

HALAK (II. 21. — III. 20.) Baráti körét kicsit megtizedelte az elmúlt év. Közvetlen hozzátartozói közül is néhányan elfordultak öntől, de ne csüggedjen, ez a helyzet csak átmeneti. Az új esztendő új kapcsolatokat hoz majd, s minden jóra fordul.

KOS (III. 21. — IV. 20.) Mindent elkövet, hogy a viszonylag csöndes, egyhangú állapot megmaradjon, mert úgy érzi, csak így nem érheti baj. Lassan, de biztosan halad kitűzött célja felé. Lehet, hogy itt–ott változtatnia kell tervén, lehet, hogy újabb lehetőségek csillannak fel.

BIKA (IV. 21. — V. 20.) Váratlan találkozás dúlja fel eddigi megszokott életét. Ügyeljen arra, hogy most minden szónak súlya van. Önre eddig sem volt jellemző a felelőtlen kockáztatás, maradjon emellett, ne engedjen a gyors meggazdagodást ígérő csábításoknak.

IKREK (V. 21. — VI. 21.) Csalódnia kell abban, akit szeret. De ennek főként az az oka, hogy olyasmit várt tőle, amire nem képes, olyan tulajdonságokkal ruházta fel, melyek hiányoznak belőle. Valaki a háttérből minden lépését figyelemmel kíséri, és még a hibáit is korrigálja.

RÁK (VI. 22. — VII. 22.) Jelentős elhatározásra jut, s ha következetes marad saját elképzeléseihez, nem fog csalódni. Több önbizalommal és komolyabb koncentrálással most csodákra képes. Mondja el a véleményét a munkahelyén tapasztalható visszásságokról, vagy a munkáját akadályozó tényezőkről.

OROSZLÁN (VII. 23. — VIII. 23.) Szerelmi élete most nem olyan csapongó, mint korábban. Ezek az ünnep előtti napok a családja felé fordítják figyelmét, a külvilág kívül reked, jelentéktelenné válik. Most minden kizökkent a megszokott kerékvágásból. Idegesíti a kapkodás, a szorító határidők, viták, intrikák egész sora.

SZŰZ (VIII. 24. — IX. 23.) Nem tud úrrá lenni érzésein, vallomással ostromolja szive választottját, legszívesebben kisajátítaná a társát, babusgatásba burkolja önző szeretetét. Az elmúlt hetek összevisszasága után végre megtalálja a kiutat, a biztos célt.

MÉRLEG (IX. 24. — X. 23.) Ha mások boldogítása helyett saját magával foglalkozna, messze szállna a rosszkedve, bizonytalansága. Változtatnia kell eddigi munkastílusán. Ezekben a napokban, hetekben arra is rájön, hogy milyen módon.

SKORPIÓ (X. 24. — XI. 22.) Ismét úrrá lett szívében a féltékenység. Előbb partnerét kínozza, aztán a kialakult helyzettől ön is szenved. Váratlan ismerősökre tesz szert, akik nemcsak befolyásolják további sorsát, de segítenek is új célja mielőbbi elérésében.

NYILAS (XI. 23. — XII. 21.) Az eddigi laza kapcsolatot szeretné megszilárditani vagy stabil kapcsolatát színesebbé, boldogabbá tenni. Bár pénzügyekben nem túl szerencsés, többnyire álomvilágban él, de ha a most kialakult helyzetet kihasználja, jelentős anyagi előnyt szerez.

BAK (XII. 22. — I. 20.) A zord külső mögött érző lélek lakozik, csak mintha szégyellné az érzéseit. Az a legbiztosabb, ha saját erejére számítva járja végig a maga elé tűzött célhoz vezető utat. Erőt a csillagok állásából is meríthet.

MŰSORAJÁNLAT

SZOMBAT

Budapest 1

6.10 Falutévé, 6.30 A Reggel, 8.05 Jó reggelt adj, Istenem!, 8.20 Mesék Napkeletről, Napnyugatról, 8.45 Cimbória, 8.55 Cimbora–konyha, 9.05 A jövőből jött lány, 9.30 Zöld béka, 10.00 Cimbora, 10.20 Kölyökidő–délelőtt, 11.00 Szezám utca, 12.00 Tévémagiszter, 13.30 Panoráma, 14.30 Bakelit, 15.00 Halló!?, 15.30 Paraván, 16.00 Kitekintő, 16.45 Kamera varieté, 17.50 Mezítláb, 18.15 Hőmérő, 19.20 A templomos lovagok kincse (francia–magyar), 20.00 Híradó, 20.30 Telesport, 20.40 Hétvége Kate–tel (ausztrál), 22.20 Sztárleltár, 23.10 Az érzékek birodalma (francia–japán)

Budapest 2

8.35 PC abc, 9.00 – 11.35 Nemzetiségi műsorok, 12.00 Sorstársak, 12.15 Família Kft., 12.45 Euroklick, 13.15 G. I. Joe kommandó, 13.38 Mézga család, 14.00 Calyp–show, 14.20 Útkereső, 14.45 Együtt a Földért, 14.55 Országjáró suli–buli, 15.35 Én táncolnék veled, 15.50 Nézze meg az ember!, 15.55 Azok a csodálatos állatok, 16.10 Hupikék törpikék, 16.40 Habroló, 17.30 Knight Rider (amer.), 18.20 Autó 2, 19.05 Halál Lockerbie felett (angol–NSZK), 21.15 A fény ünnepe, 22.00 Esti egyenleg, 22.25 Örvénylő indulat (francia)

Pozsony 1

8.15 Műsorismétlések, 10.55 ČSFR–Svájc jégkorongmérkőzés, 14.25 Gyermekvetélkedő, 15.30 Autósok, motorosok, 17.05 A nap percei, 18.05 Receptek nemcsak vasárnapra, 18.45 A MATES számainak húzása, 19.10 Mese, 19.30 Tévénapló, 20.05 Szórakoztató show, 20.30 Marcelát keresztelik, 21.35 Sporthírek, 21.50 A vörös pók (amer.), 24.00 Párizsi kisasszonyok címszótára

Pozsony 2

8.30 Műsorismétlések, nyelvleckék, 11.35 Közgazdasági magazin, 14.05 Lumen, 15.05 Gyermekfilmek, 16.30 Dokumentumfilm, 18.00 Mese, 18.15 Élet a természetben, 18.40 Bratislava, 19.00 Híradó, 19.20 Shingen, 20.10 Divatbemutató, 21.30 Időszerű események, 21.45 Filmmagazin

Bécs 1

9.30 Gálaműsor, 11.00 Ez csak pénz, 12.30 Halló, Ausztria – halló, Bécs!, 13.35 Az asszonyok jobb diplomaták, 15.00 Varázsdoboz, 15.15 Pályaválasztás, 15.35 Dokumentumfilm, 16.00 Gyermekwurlitzer, 17.00 Minihírek, 17.10 Az én dzsungelkönyvem, 17.30 Visszaszámlálás, 18.00 Hírek, 18.05 Alpok–Duna–Adria, 18.30 Kastély a Wörthi–tónál, 19.30 Híradó, 20.00 Sport, 20.15 Aki á–t mond, 22.00 Arany lányok, 22.25 Frank Cannon visszatérése (amer.), 24.00 Egy királynő meggyilkolása (amer.)

Bécs 2

12.40 Művészlexikon, 12.45 Sport, 14.15 A költő és a diktatúra, 15.00 Beethoven: B–dúr zongoraverseny, 15.35 Adventi énekek, 16.00 Tisztelt ház, 17.00 A kedves család, 17.45 Ki akar engem?, 19.00 Tartományi élet, 19.30 Híradó, 20.15 Gorillák a ködben, 22.40 Az Északi–sarktól a Déli–sarkig

A Szlovák Rádió magyar adása

8.00 Szombat délelőtt, 10.00 Hírek, 10.05 Útkereső, 10.15 Világosság, 10.45 Tallózó, 10.55 Az iskolások műsora, 11.25 Hírek helyesen szlovákul, 11.30 Új–Hullám–Hossz, 14.00 Operett és musical felvételek, 14.40 Élő reménység, 15.20 Hangszerszólók, 16.00 Köszöntő, 17.00 Napi krónika, 17.30 Kórusmuzsika

VASÁRNAP

Budapest 1

6.40 Falutévé magazin, 7.25 Hagyd aludni a mamát és a papát!, 7.50 Így szól az Úr!, 8.05 Kávé habbal, 8.30 Vasárnapi turmix, 11.00 Ünnepre készülünk, 11.15 Zenebutik, 12.15 Óz, a csodák csodája, 13.20 Telis–televideo '92, 13.30 Mi muzsikus lelkek, 14.05 Szőts István–életműsorozat, 15.05 10. Burda nemzetközi varróverseny döntője, 15.35 Viperák, 16.00 Kerék bár, 16.40 Örömhír, 17.00 Walt Disney bemutatja, 18.45 Kép a képben, 19.30 A HÉT, 20.15 Híradó, 20.40 Madárka (amer.), 22.50 Bonanza Banzai–ünnep, 23.50 Csevegés

Budapest 2

7.00 Napra–forgó, 9.05 Zsebtévé, 9.35 Észbontó, 9.55 Elektor kalandor, 10.00 Éneklő ifjúság, 10.15 Rádióval a világ végén, 10.40 Víkend a kőművesekkel, 11.25 Alpok–Adria Magazin, 11.45 Ameddig a harang szól, 12.00 Lélekvesztő időben mint búvópatak, 12.30 Humánum, 13.05 Mi történt a jövő héten?, 13.15 Cigányzene a Margitkert vendéglőből, 13.30 Sorsok, 14.10 Szívesen látjuk, 14.25 A hónap versei, 14.45 Galaktika, 15.20 Filmmúzeum, 16.50 K + P, 17.10 Operamagazin, 18.00 Világvédett lehetne, 18.25 Delta, 18.50 Vízipók, csodapók, 19.05 Família Kft., 19.40 Az óra körbejár (amer.), 21.50 Londonbeat Budapesten, 22.15 Szerelem (olasz)

Pozsony 1

8.45 Kuko és a gyerekek, 10.05 Objektív, 10.35 A Športka számainak húzása, 11.05 Kis Pitaval a nagyvárosból, 12.05 Receptek nem csak vasárnapra, 12.45 A héten történt, 13.45 Egy malom története, 14.00 Sportközvetítések, 16.35 Ifjúsági tévéjáték, 18.00 Walt Disney bemutatja, 19.10 Mese, 19.30 Tévénapló, 20.05 A kofer, 20.45 Észak és dél, 21.40 Portré, 22.25 Sporthírek, 22.40 Hangverseny

Pozsony 2

8.00 Műsorismétlések, 9.55 Nils Holgersson, 13.20 Nemzetiségi magazin, 13.55 Az otthon, 15.15 Filmmúzeum, 16.40 Fiatalok és a zene, 17.40 Add a kezed, 18.00 Mese, 19.00 Híradó, 19.20 Kolumbusz Kristóf, 21.35 Híradó, 21.50 Kétségbeesés

Bécs 1

9.20 Zeneszerzők, 9.35 Bobo, 13.10 Sziget a világ végén, 13.40 Karácsonyi ének, 15.30 Octopus vállalkozás, 16.15 Katja és a szellemek, 17.00 Minihírek, 17.10 Michael Jackson–koncert, 18.00 Hírek, 18.05 X–Large, 18.30 Dowling atya titka, 19.30 Híradó, 19.48 Sport, 20.15 Az ifjú Indiana Jones kalandjai, 21.05 Gyémántláz, 21.45 Szereti ön a klasszikusokat?, 22.30 Julius Caesar (amer.), 0.30 Hihetetlen történetek

Bécs 2

13.50 Sport,17.15 Idősek klubja, 18.00 A háziszellem, 18.30 Ausztria–kép, 19.00 Tartományi élet, 19.30 Híradó, 19.48 Konfliktusok, 20.15 Tetthely, 21.50 Hírek, sport, 22.00 Calafati Joe, 22.50 Bukás Beverly Hillsben (amer.), 0.30 Fehéren feketében

A Szlovák Rádió magyar adása

8.00 Hírek, 8.10 Klasszikus zene, 8.30 Világosság, 9.00 Kölyökvilág, 9.30 Mese, 9.45 Játszik és énekel a XL SISTERS együttes, 10.00 Hírek, 10.05 Vonószenekarok műsorából, 10.30 Családi magazin, 11.00 Irodalmi mozaik, 12.00 Hírek, időjárás, 12.10 Fiatalok stúdiója, 14.00 Fáklya, 14.40 Operettről–operettre, 15.06 Peter Gregor: La Mancha bolondja, 16.00 Hírek, 16.05 Köszöntő

HÉTFŐ

Budapest 1

5.40 Falutévé, 6.00 A Reggel, 9.00 Walt Disney bemutatja, 10.45 Játék, 12.00 Hírek, 17.00 Délutáni egyenleg, 17.10 Megveszem ezt a nőt, 17.40 Mini klip–mix, 17.50 Pénzvilág, 18.00 Kalendárium, 1992, 18.45 Veletek vagyok mindennap, 18.55 Napközi, 19.15 Bűvös hatos, 19.35 Engedjétek hozzám!, 19.40 Esti mese, 20.00 Híradó, 20.40 Tosca, 22.45 Krónika, 23.55 Híradó

Budapest 2

15.00 Parlamenti Napló, 17.00 Műsorismertetés, 17.05 Hírek, 17.10 Felsőfokon, 17.25 Kérdezz! Felelek, 17.45 Regionális híradó, 18.00 Híradó, 18.20 A könyvek könyve, 18.45 Hatoslottó–sorsolás, 19.05 Ki vagy, mi vagy?, 20.25 Telesport, 21.00 Stúdió '92, 22.00 Esti egyenleg, 22.20 Időjárás, 22.25 Indulási oldal, 22.50 Prágai tavasz, 1992

Pozsony 1

8.30 Műsorismétlések, 14.50 A Tv archívumából, 15.30 Szórakoztató zenés műsor Karel Gottal, 16.25 Jégkorongmérkőzés, 19.10 Mese, 19.30 Tévénapló, 20.05 Rosád (osztrák–szlovák), 22.25 Események, kommentárok

Pozsony 2

8.45 Műsorismétlések, 16.50 Idősek klubja, 17.30 Rejtélyek (kanadai), 18.00 Mese, 18.10 Silas, 19.00 Híradó, 19.20 Lytton naplója, 20.10 Joan Colins a francia Riviéráról, 21.30 Időszerű események, 22.25 Dokumentumfilm

Bécs 1

9.00 Hírek, 9.30 Tisztelt ház, 10.30 Fehér feketében, 12.15 Schilling, 13.00 Hírek, 13.10 Konfliktusok, 13.35 Sinha Moca, 14.00 A versenypálya riválisai, 15.05 Nils Holgersson, 15.30 Antanténusz, 15.50 Narnia királya, 16.15 Villámhárító, 16.30 Ding–dong, 17.00 Minihírek, 17.10 Wurlitzer, 17.35 Fény a sötétben, 18.00 Európai tizenkettek, 18.30 Dowling atya titka, 19.30 Híradó, 20.00 Sport, 21.25 Ketten Miamiban (amer.), 22.50 Halálos találkozás (amer.), 0.25 Hírek, 0.30 Mannix

Bécs 2

14.15 Egy éjszaka az Atlantic szállóban, 15.00 Szelek palotája, 16.45 Salzburgi karácsony, 17.00 Természet és technika, 17.30 Hársfa utca, 18.00 Hírek, 18.05 Hírek, 18.05 A háziszellem, 18.30 Szívem csücske, 19.00 Tartományi élet, 20.00 Kulturális magazin, 20.15 Falkenau, 21.00 Újdonságok a moziban, 21.15 Európa–magazin, 22.30 Az Északi–sarktól a Déli–sarkig

A Szlovák Rádió magyar adása

14.00 Hírek, eseménynaptár, UFO–híradó, munkahelyi börze, 15.00 Hírek, olvasta már?, heti horoszkóp, kívánságműsor, 16.00 Hírek, közlekedési információk, sportmagazin, játék, 17.00 Napi krónika, gyorsvacsora, összefoglaló a nap eseményeiről, tájékoztató a másnap megjelenő sajtóból, műsorelőzetes

Ez az újság minden olvasójának 300 koronát ér!
Olvassa el figyelmesen hirdetéseinket...

KÖVETKEZŐ SZÁMUNK TARTALMÁBÓL:

• Mennyi társadalombiztosítási díjat fizetünk januártól? • Tervek és elképzelések • Mit várunk az új évtől? • A bíróságon történt • Ki az év újszülöttje? • Adós, fizess! •

dunatáj

III. évf.
51–52. szám
1992.
December 23.
4 korona

MAGYAR NYELVŰ REGIONÁLIS HETILAP

TAMÁS LAJOS

Karácsonyi harang

Szívemnek ódon templomában
megszólal most egy víg harang;
amikor még kis gyermek voltam,
ünnepre hívott ez a hang.
Ünnepre hívott. Terített asztal,
rajta ajándék, pirosló kalács...
Ámuló szemekkel néztem
a jászolban fekvő Jézuskát.
Gyertyák fényében úszott minden,
úszott a lelkem, mint boldog ladik.
A karácsony ezüst láncokba fonta
szívemnek titkos álmait.
Édesanyám mögöttem állott
s fejemen tartotta a kezét.
Most, amikor már férfi lettem,
még szinte érzem karja melegét!
Azóta elmúlt sok karácsony,
azóta más lett a világ,
kialudt a gyertyák fénye
és megölték Isten fiát.
Két háború tüzében égtem
s a szeretet égett velem,
mert ölni, gyilkolni tanítottak.
Elsüllyedt bennem Betlehem.
Most mégis fölidézlek,
boldog, vidám gyermekkorom,
hogy erőt adjál az erőtlennek;
a mélyből jössz, mint csillogó orom,
honnan azt a csillagot látom,
amely utat mutat nekem s neked;
hadd higgyük a szent éjszakában,
mikor győzött a szeretet.
Szentséges éj, békés karácsony,
vállunkon légy ma hófehér palást,
mely alatt nincs győztes, vesztes
s gyermekek lehetnek a katonák...

(Pressath, 1945. december 10. — Németh Miklós gyűjteményéből)

Békében, boldogságban eltöltött
karácsonyi ünnepeket
és eredményekben gazdag
új esztendőt kíván
a Dunatáj szerkesztősége

BETLEHEMBEN

Mária és József hamarosan megállapíthatták, hogy Betlehem is olyan város, mint Názáret, hasonlóak az apró házak, és ugyanolyan girbe–gurbák az utcák. De hol lehetne szállást találni?

Először egy vendégfogadónál álltak meg. József bement, hogy érdeklődjék, ottmaradhatnának–e éjszakára. De hiába kérdezősködött, egyetlen üres szoba sem volt már, sőt még a folyosókon is aludtak.

— Másik fogadót kell keresnünk, biztosan több is van a városban — mondta, és utcáról utcára mentek. József mindenütt azzal nyitott be:

— A feleségem nagyon elfáradt, minden percben várja a gyermekét! — de mindenütt az volt a válasz: — Lehetetlen befogadnunk, nincsen helyünk, próbálkozzatok máshol!

Azután József arra gondolt, hogy talán majd egy családnál megszállhatnak. Mária a csacsi miatt aggódott, érezte, hogy már nem bírhatja sokáig pihenés nélkül.

József bekopogott egy kis házba. Ősz, öreg ember nyitott ajtót. — Jóember, nem fogadnál be minket éjszakára? Betlehembe kellett jönnünk a népszámlálás miatt. A fogadók mind tele vannak, nekünk már nem jutott hely.

— Sajnálom — válaszolta az öreg —, szívesen láttalak volna benneteket, de kicsivel előbb egy családot fogadtunk be sok gyerekkel. Minden helyünk megtelt. Próbálkozzatok a szomszédban, ott is jószívű emberek laknak!

GUNHILD SEHLIN:

Mária kis szamara

(részlet)

— Köszönöm a tanácsodat — búcsúzott el József és megzörgette a másik kaput.

De ott sem jártak több szerencsével, sőt az utca valamennyi házába hiába kopogtattak, mert több ember jött a császár parancsára Betlehembe, mint amennyinek szállást tudtak adni.

— Ha a csacsi bírná még, legjobb lenne visszamenni a pásztorokhoz — tűnődött József. — De olyan sötét van már, hogy ki tudja, visszatalálnánk–e?

— Isten mindig segítségünkre van — nyugtatta Mária az aggódó Józsefet. — Ne félj, majd a csacsi talál nekünk valami szállást, ahogy eddig is mindig jó helyre vezetett.

— Bár igazad lenne, Mária — mondta József.

— Ez a csacsi valóban egészen megváltozott!

Igen, a csacsi egészen más volt, mint amilyennek ismerték. Nagyon fájt a lába, és halálosan ki volt merülve. Egészen a földig lógatta a fejét, ezért is nem látta az angyalt.

De az angyal tudta, hogyan adja meg a jelt: a názáreti madarakat intette magához. Egész délután követték Máriát, Józsefet és a kis csacsit, s már ők is egészen el voltak keseredve, hogy nem sikerült szállást találniuk. Mennyire boldogan teljesítették az angyal parancsát: elkezdtek nagy lármával csicseregni! Erre már a csacsi is felemelte a fejét, mert ilyet még nem hallott, sötét, hideg éjszakában madárfüttyöt? Hát persze, ezek a názáretiek! És mit akarnak mondani?

— Gyere, gyere kis csacsi! Itt a szállás, itt a biztos menedék!

(Folytatás a 2. oldalon)

Mária kis szamara

(Befejezés az 1. oldalról

A csacsi erre kiegyenesedett, újra felemelte szokásos tartásába a fejét, így azután azonnal meg is látta az angyalt. Minden panaszkodás nélkül odabicegett.

— József, hallod? — kérdezte Mária. — A madaraim énekelnek!

— Igen — csodálkozott József is. — Még soha életemben nem hallottam madarakat fütyülni az éjszaka közepén, s ráadásul ilyen hidegben!

— A csacsi megtudta az utat — mosolygott Mária. — Érzem a lépéséből!

És valóban, megint olyan gyorsan szedte a lábait, hogy Józsefnek igencsak sietnie kellett utána. De milyen boldogan tette! Közben feltisztult az ég is Betlehem fölött, s a csillagok között egy nagyon erős fény ragyogott, éppen őfölöttük. A csacsi megállt egy ház előtt, amit Mária és József ragyogó palotának vélt.

— Ide nem mehetünk be — mondta Mária félénken —, mi csak egyszerű emberek vagyunk. Pedig mégis úgy tűnik, hogy egyenesen ide vezetett a csacsi minket! És a madaraink is bent csicseregnek már a kertben.

József megpróbálta a csacsit visszatartani, de az nem hagyta magát, s már belül is volt a kerítésen.

Ahogyan közelebb értek az épülethez, észrevették, hogy ez egyáltalán nem palota, és nem is előkelő ember háza, hanem csak egy rozzant, kidűlt–bedűlt falú istálló. A csillagfény varázsolta olyan tündökletessé.

— Ó, de jó, csak egy istálló! — örvendezett Mária. — El se tudtam képzelni, hogy valami fényes házba szállhassunk, hiszen olyan porosak és piszkosak vagyunk!

— Jól van — sóhajtott fel József is —, itt fogunk lakni. Beszélek azzal az emberrel ott az ajtóban.

A ház előtt egy öreg, hajlott hátú ember ácsorgott. A szokatlan madárcsicsergésre jött ki. Akkor észrevette a csillagot is, meg a csacsit, amint Máriával és Józseffel közeledett. Olyan ragyogás volt körülöttük, hogy azt hitte, egy király meg egy királyné tér be most hozzá.

— Itt jön a király, akiről álmodtam — gondolta. — Magával hozta a királynét is. Micsoda gyönyörű ruhákat hordanak, mintha mind ezüstszálból lenne szőve! És ki látott még ilyen pompás szamarat? A szőre ezüstösen csillog, a patái meg mintha aranyból lennének! Hogyan is merészeljem őket behívni a házamba?

Az öregember csak úgy reszketett az izgalomtól, de megnyugodott, amint az utasok közelebb értek, és kiderült, hogy ők is csak egyszerű emberek, a csacsijuk közönséges állat és ruháik is mind szegények és porosak.

József mélyen meghajolt az öreg előtt:

— Jóember, kérlek, adj nekünk szállást! Nagyon elfáradtunk. A feleségemnek meg a szamaramnak feltétlenül pihennie kell!

— Csak ez az öreg istállóm van — felelte készségesen a bácsika. — Ha megfelel nektek a hely a tehenem meg a két juhom mellett, akkor csak gyertek be!

— De mennyire megfelel! — örvendezett József. — Semminek nem tudnánk jobban örülni!

— Olyan különös minden — kezdte mesélni a bácsi. — Múlt éjjel álmomban parancsot kaptam, hogy takarítsam ki az istállót, hozzak friss szénát a rétről, mert egy király fog nálam szállást venni. Amikor felébredtem, engedelmeskedtem a parancsnak, közben meg jól kinevettem magamat! Miféle király az, aki egy istállóban akar megszállni? És mit kezdene a szénával? Alig hogy elkészültem, megláttalak titeket az úton. Olyan ragyogás vett körül benneteket, hogy azt hittem, Salamon király és Sába királynéja közeledik. És ti mégis egyszerű emberek vagytok! Ennek jobban örülök, mert igazi király színe előtt nagy zavarban lennék, veled meg ilyen nyugodtan elbeszélgetek. Gyertek hát, kerüljetek beljebb!

— Halgass ide, apó! — szólalt most meg Mária. — Mi meg először palotának láttuk a házadat, annyira beragyogta a csillag! Féltünk is, hogy itt nem kaphatunk szállást, ez előkelő hely, mi pedig egyszerű emberek vagyunk!

— Nagyon különös éjszaka ez! — ismételgette az öreg. — Olyan csillagfény, amilyen sosem volt, madár dala hideg, téli éjszakában! Tulajdonképpen ezért is jöttem ki a házból.

— Ezek az én madaraim — magyarázta Mária. — Názáretből követnek minket, és ők vezették ide, a te házadhoz a csacsit.

— Isten útjai csodálatosak — mondta a jámbor öreg. — Megosztanátok velem egyszerű vacsorámat, mielőtt még nyugodni tértek? Milyen szerencse, hogy behordtam a szénát, most legalább lesz mire lefeküdnötök!

— Nagyon jó helyünk van itt! — örvendezett Mária.

— Királynak meg királynőnek sem lehetne jobb a dolga! — nevetett fel József.

A csacsi semmit nem hallott már ezekből a vidám szavakból, mert az egyik sarokba megbújva, mélyen aludt. Célba ért Máriával, úgy, ahogyan megígérte. Végre most már neki is szabad volt pihennie.

A GYERMEK

A kis csacsi álmodott. Mária rétjén legelészett Názáretben. Kora tavasz volt, minden zöldült, és frissen illatozott. A madarak vidám fütyörészéssel cikáztak a levegőben. Azután egyszercsak sírást hallott, s a madarak Mária gyermekéről énekeltek. A csacsinak torkában dobogott a szíve örömében:

— Végre, megszületett a kisgyerek! — gondolta álmában.

A nap is látni akarta a Kicsit, és igen erősen sütni kezdett. Annyira, hogy a csacsit is felébresztette fénylő sugaraival.

— Ah, ez csak álom! — gondolta csalódottan.

Nem volt tavasz, és nem voltak Názáretben sem, hanem egy düledező istállóban, Betlehemben.

De azért mégis tavaszi illat csapta meg az orrát, és énekszó hallatszott, ragyogó fényárban úszott minden! Kerekre nyitotta a szemét és körülnézett.

Mária az istálló egyik sarkában ült, sok–sok angyaltól körülvéve. Csak úgy tolakodtak körülötte, a szárnyaikkal olykor meg is bökdösték egymást. Vajon mire voltak olyan kíváncsiak? És miért tudtak olyan gyönyörűen énekelni?

A csacsi nagyon izgatott lett, amikor egy résen át éppen odalátott, s azt vette észre, hogy Mária kicsi gyermeket pólyáz! Hát végre megszületett!!!

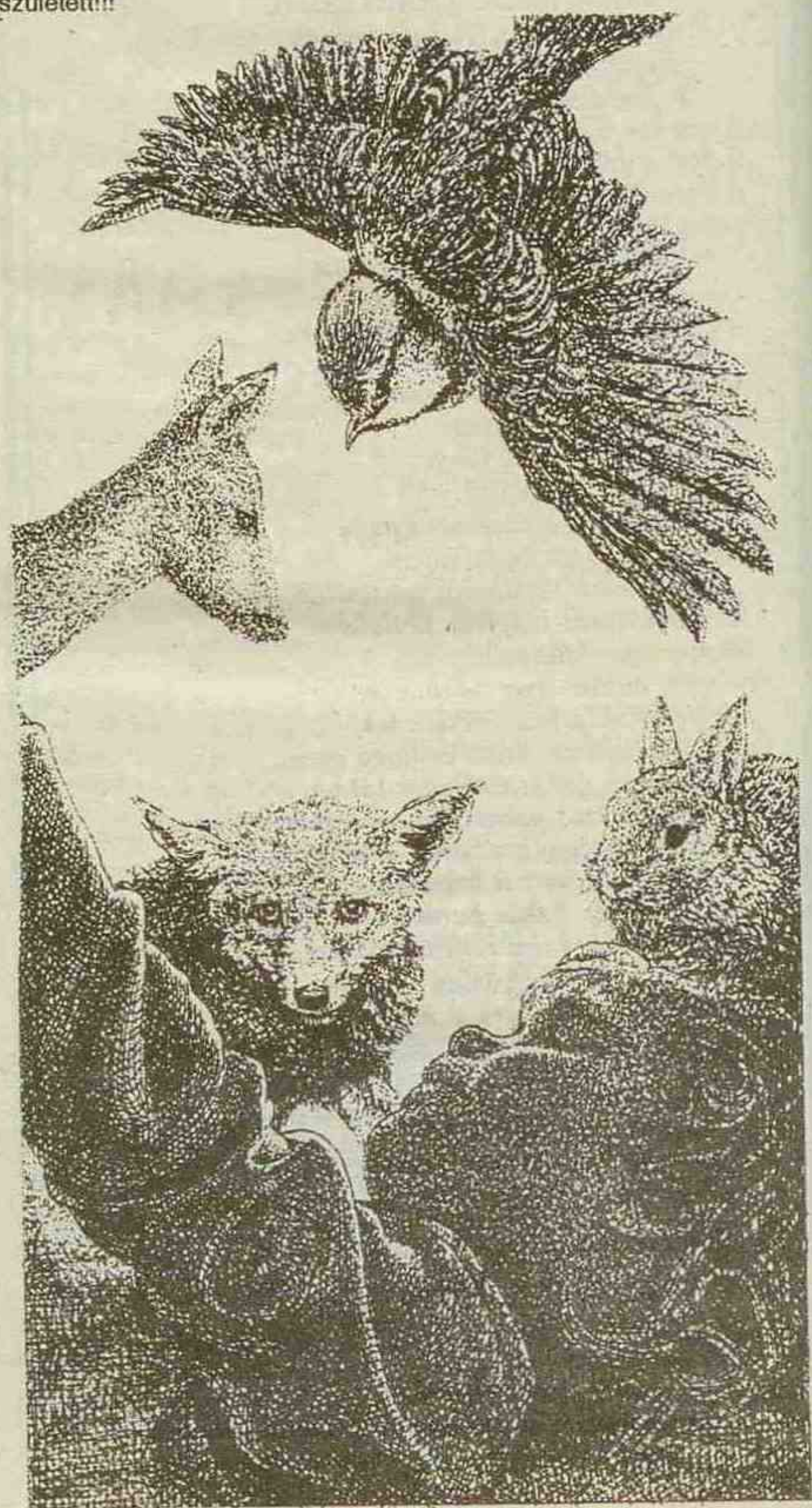

Hartung Sándor rajza

Fekete István:

KARÁCSONYI LÁTOGATÓK

A patak még az őszön kiöntött, és a kósza vadvizek ott maradtak a réten. Szétterültek, elcsendesedtek, és tükrükben nappal felhők, éjjel pedig csillagok nézegették magukat. Később fázni kezdtek, és ködöt leheltek maguk fölé, de a ködöt elcsapta a szél, és a dermedt december hártyás jégüveget simított fodrozó hátukra.

— Aludjatok! — mondta, és elkopogott az erdő felé. Lerázta a fákról a maradék leveleket. Letördelte a korhadt gallyakat, és rá sem nézett a fenyőkre, melyek zöldek voltak, mint a fű a tavalyi pásztortüzek helyén. A fenyőknek nem parancsolt December, nem is szerette őket. Kemény léptekkel ment el mellettük, és nem tehetett semmit, ha zsongó susogással nevettek össze a háta mögött...

Fogcsikorgatva állt meg az erdőszélen. Körülötte jeges szél perdült, és a messze, ködös határ hangtalanul borult patkós csizmája alá.

Csak a patakparton volt valami mozgás. A kiöntéseken csúszkáltak a gyerekek. Nekifutottak a réten, és a jégen könnyű lett egyszerre a csizma, mintha elszakadtak volna a földtől. Már akinek volt csizmája. Borsos Jóskának csak cipője volt. Bár ez a cipő! Madzag itt, madzag ott. Egy kis rongy is lóg ki belőle. De csúszik, és ez a fő. Jóska szinte repül. Mindig messzebb, mint a többiek. Jó kis cipők ezek, és nem cserélne semmiféle csizmával. Meleg, meleg az a csizma, de nem lehet benne futni...

A kiöntés közepén sás van. Jóska odáig szeretne elcsúszni.

— Ha akarnék, el is csúsznék...

— Hát akarj! — mondta irigyen a bíró fia, akinek csizmája szépen nyikorgott ugyan az utcán — misére menet — de itt hasznavehetetlen volt.

Jóska nekilendült. Vékony lábai dobogva rohantak a jégre, és csúszott, egész a sásig. Ott azonban vékonyabb volt a jég, roppant egyet, és Jóska derékig benne volt a jeges vízben. Hamar kikapaszkodott, és nevetve rázta le a vizet.

— Hát ugye elcsúsztam?...

— El, de most mehetsz haza...

— Semmi ez — mondta, pedig nagyon fázott. — Megszárad...

És csúszkált tovább. Rajta ne nevessen a bíró fia.

Amikor a vacsorafüstök kiszálltak a rétre, Jóskán már zörgött a vékony nadrág. Jég volt az egész. Másnap reggel kilette a hideg, és Jóskát valami ismeretlen bágyadtság fogta alélt karjaiba. Harmadnap doktorért kellett menni.

— Megfizetni csak a tavasszal tudom — mondta anyja párás szemmel, és megigazította kendőjét, melyet még az ura temetésére vett, és fakón zöldes volt, mint a falusi özvegyeké általában.

A doktor nem sokat vizsgált.

— Tüdőgyulladás — mondta, és kinézett az ablakon, melyen túl köd volt és szomorú, hideg bársonytalanság. — Nagyon gondosan tartsa be, Borsosné, amit mondok. Nagyon gondosan... Orvosságot küldök.

Jóska ezekről a dolgokról már nem tudott semmit. Néha a forróság verejtékében főtt, néha hideg ölelésbe fordult, ha anyja vizes lepedőbe csavarta. Ilyenkor kinyílt a szeme, de olyan rettentő messzeségbe néz, hogy anyja elsírta magát.

Így jött el a karácsonyeste.

Délután nagy lett a csend, mert hullt a hó és az ünnep már a faluvégen volt, és csak arra várt, hogy az ablakszemek hívogatóan kinyíljanak. Néha csengő csendült az utcán, néha kinyílt egy ajtó, s ilyenkor a fény kisurrant a hóra, mely tiszta volt, puha, mint nagy ünnep arca.

Amikor elsőt harangoztak éjféli misére, elállt a hó. A harangszó halkan megverte az ablakokat, aztán kiszállt a határba. Végiglengett az utakon, megsimogatta a sóhajtó nádast, és sokáig kerengett az erdő felett, hol fehér pompában álltak a fenyők, és hócukros tobozkáikat szívesen odaadták volna valakinek.

Második harangszókor a falu már mozgolódni kezdett. A templom ablakaiban meleg derengés lobogott, és az öregebbek már elindultak éjféli misére. Borsosék háza előtt halkították a szót, mert a Jóska gyerek, Isten tudja, megéri-e a reggelt...

A falu gondolatai puhán léptek Jóska mellé, és megsimogatták. De Jóska ezt nem érezte. Aszott kis kezei fuldokolva verték a levegőt, szíve ijedten kapálódzott valami rém szorításában, és szája cserepes részében izzó lélegzet repkedett.

A harmadik harangszóra kitárult a templomajtó. Az öreg boltívek alatt az orgona búgni kezdett. A gyertyák lobogó fénye kavarogva szállt szét az ének szárnyán, aztán kitódult az ajtón, és a szelíd, meleg világosság szétáradt az éjszakában. Ránevettek a csillagok, fellobbantak érintésére a házi tűzhelyek és az erdő szélén üldögélő zúzmarás December is felkapta a fejét. A fény már a réten közeledett az erdő felé.

— Erre tart! — ugrott fel, és amikor felállt, már körülvette a derengő fény. Mélyen meghajtotta fehér, havas fejét, és arca olyan volt, amilyennek sohase látták a didergő fák, cserjék és madarak. A fény aztán szétlobbant az éjszakában, és csak a csillagok sugároztak azután erősebben. December pedig odalépett a legközelebbi kis fenyőfa mellé.

— Készülj, fiam! Szedd össze magad. Vendégségbe megyünk.

A kis fenyő boldogan mocorgott.

— A hó rajtam marad?

— Persze hogy rajtad! Ki látott karácsonykor fenyőt csupaszon?... Mindjárt jövök, mert nem mehetünk csak úgy üresen...

És az öreg December fürgén lépett el az erdőben. De mint a gondolat, már újra ott volt megint. Mögötte egy kis őz, egy nyúl, egy róka, feje felett pedig röpködő madarak. A madarak a fenyőre szálltak.

— Mehetünk.

— És a lábam? — topogott a kis fenyő. — Hogy menjek így? Bele van fagyva a földbe.

— Elfelejtettem — dörmögött az öregember. — De azért nem muszáj mindjárt siránkozni...

Talpra állította a kis fát, és elindultak a falu felé. A fenyőn pirókok ültek, piros mellénykében, kékcinkék, királykák és egy kis ökörszem, mely még itt is fürgén ugrált az ágak között.

— Leveri rólam a havat — panaszkodott a fenyő —, még ilyenkor se tud veszteg maradni...

— Csend! — mordult rájuk az öregember. — Csak nem veszekedtek ilyenkor...

És attól kezdve csend lett. Csak a róka szólalt meg a faluvégen, hogy ő már ismeri erre az utat... de a többiek olyan szemrehányóan néztek rá, hogy lehajtotta fejét, és látszott rajta, súlyos lelkiismeretfurdalások gyötrik...

A falu üres volt. A házak fáradt szeme már lecsukódott, és a havon nagy békesség hallgatott. Csak Borsosék háza nézett virrasztó vörös szemével az éjszakába, de már álmos volt ez is, és észre sem vette, hogy nyílik a kis ajtó és vendégség érkezett.

— Csendesen — susogta a havas szakállú öregember, és amikor mindnyájan bent voltak, betette az ajtót.

Borsosné aludt, Jóska pedig égő szemekkel kínlódott. Arcára már odaszáradt a tűz, szája cserepesen suttogott, és a Láz már csak játszott vele, mert tudta, hogy Jóska az övé...

— Kifelé! — mordult rá az öreg December, de olyan hangon, hogy még a kis fenyő is megreszketett...

A Láz ötölt–hatolt, hogy ez az ő dolga...

— Kifelé!...

És a Láz ész nélkül kapta bundáját.

— No, most aztán játszogassatok!

Jóska szeme álmosan kinyílt. Hűvös fenyőillatban úszott a szoba. Anyja mélyen aludt. Az ajtónál szikrázó ragyogásban állt a fenyő, és rajta piros, kék ruhájú kis madarak... Alatta pedig — ó ez nem is igaz! — nyúl, őz, róka...

— Hogy vagy, fiam? — nézett az öregember Jóskára.

Jóska csak gondolataival felelt.

— Jól... Istenem... jól, de nem álmodom?

— Dehogy álmodol. Játssz egy kicsit velük... Csak meg ne szorítsd őket...

És Jóska megsimogatta a pirók piros mellénykéjét, a cinkék kék kabátkáját, és nem tudta megfogni a kis ökörszemet, mert az mindig kibújt a markából, és Jóska fáradt volt egy kicsit... Az öregember rá is szólt az ugrabugra ökörszemre:

— Ne fáraszd a gyereket!

A nyúl felugrott a székre, az őz odatette fejét Jóska pámájára. A róka felágaskodott, és hűvös nyelvével megnyalta Jóska kezét.

— Nem harap?...

— Dehogy harap, fiam. Szeret téged — és szigorúan nézett a rókára, mintha azt mondta volna: — Látod, milyen híred van?...

Jóska boldogan simogatta a róka fejét, és úgy elaludt, észre se vette. Az öregember eltette pápaszemét — mert eddig az asszony imakönyvét lapozgatta —, és intett.

— Elaludt.

Kinyitotta az ajtót, és kisurrantak az éjszakába.

*

A párnás, puha hó aztán megroskadt. A szántások párás földjén okos szemű csókák jártak, és amikor az első fecske benyilallt régi fészkébe az eresz alá, Jóska már alig emlékezett a nagy betegségre...

Tudta, hogy akkor éjjel csak álmodott...

Eljött a húsvét is. Jóskában széles öröm volt és napsugár. Kiszaladt a rétre, hol a tétova kis vadvizeket benőtte már a sás, onnét az erdő alá, hol sárgult már a kankalin, és a fenyők susogva nyújtózkodtak a napsugárban. Egy kis fenyőfa távolabb állt a többitől, és Jóska csodálkozva nézte.

Az erdő alján áldó lángolásban úszott a nap, és nagy lett a csend. A fenyő ágai közt egy kis cinke bújkált, és fényes szemével Jóskára nevetett, aki körüljárta a kis fát. Kezét összecsapta a nagy ámulattól és úgy suttogta:

— Istenem, milyen ismerős...

HOROSZKÓP

**December 26–tól
január 3–ig**

VÍZÖNTŐ (I. 21. — II. 20.) Állandó partnerétől függ, hogy ezt a nehéz időszakot sikerül–e együtt átvészelniük. Ön ugyanis most nyomasztó anyagi és munkahelyi gondjai miatt nem éppen ideális társ. Gondjait nem tudja letenni, minden bánatát partnerére zúdítja.

HALAK (II. 21. — III. 20.) Ön az egyik legnagyobb színész a magánéletben. Ezért aztán még némi alakoskodásra is képes, a saját lelki nyugalma védelmében. Az ünnepekre rengeteg programot szervez, élvezi a társasági életet, és mindent úgy intéz, hogy egyetlen percet se kelljen otthon lennie.

KOS (III. 21. — IV. 20.) Lelke romokban hever. Úgy érzi, ez az esztendő élete mélypontja volt. A közelgő új évet bizakodással várja. Ez a reménysugár teszi elviselhetővé a hangulatát szilveszter éjjelén. Váratlan pénzforrás teszi vidámabbá!

BIKA (IV. 21. — V. 20.) Mindent megtesz, hogy az ünnepet meghitté, vidámmá tegye. Társaságot szervez, vagy olyan programot hoz össze partnerével, ahol mindketten önfeledten szórakozhatnak. Még az esztendő utolsó napjára is marad valami tennivaló, de az önként vállalt munka nem bosszantja.

IKREK (V. 21. — VI. 21.) A hét elején még szomorú, mert nem tudja, sikerül–e az ünnepeket a saját elképzelései szerint eltöltenie. Partnere kellemes meglepetést tartogat. Úgy érzi, a hullámok most csapnak össze a feje fölött.

RÁK (VI. 22. — VII. 22.) Alighanem kicsit túlszervezi ezt a hetet. Annyi programot talál ki, hogy partnere már unja, pihenni szeretne. Ezen aztán egy kicsit összekapnak, s bizony az új év meglehetősen feszült hangulatban találja mindkettőjüket.

OROSZLÁN (VII. 23. — VIII. 23.) Gondtalan napok várnak önre és partnerére. Ezt a hetet egymásnak szentelhetik, s tovább mélyülhet a kapcsolatuk. A munkahelyi gondok ezúttal nem nyomasztják. Vagy mert szabadságon lehet, vagy mert remekül alakulnak a dolgok, minden simán megy, mintha valaki egyengetné az útját.

SZŰZ (VIII. 24. — IX. 23.) Szeretetre vágyik, igyekszik kiengesztelni partnerét, kedveskedése azonban csak átmenetileg enyhíti a feszültséget. Az ünnepeket nehezen viseli, mert nincs kedve ünnepelni. Nehéz feladatokkal kell megküzdenie, eleinte tetszik az erőpróbának tűnő kihívás, de ahogy közeledik a határidő, egyre nehezebben birkózik a teendőkkel.

MÉRLEG (IX. 24. — X. 23.) Ez a hét igazán kellemesen telik. Méltóan búcsúztatja az óévet és boldogan lép az új évbe. Partnerével nagyszerűen megértik egymást. Még az ünnepekben is foglalkoztatja a munka. Az új esztendőben sok mindent át kell szerveznie, hogy élete a jövőben is ugyanúgy folyhasson, mint eddig.

SKORPIÓ (X. 24. — XI. 22.) Új érzések kerítették hatalmukba, melyektől nem tud szabadulni. Egyszerre szenved tőlük, s boldog. Ezt a kettősséget maga sem érti. Még sosem volt ilyen szerelmes.

NYILAS (XI. 23. — XII. 21.) Alig várja, hogy véget érjen az esztendő, mert úgy gondolja: az új év új szerelmet tartogat. Most ugyanis magányosnak érzi magát, még akkor is, ha állandó partner mellett él.

BAK (XII. 22. — I. 20.) Fárasztó volt ez az esztendő. Sok olyan feladatot kellett elvégeznie, amit rangon alulinak tartott. Ha van türelme, hamarosan önre mosolyog a szerencse: az új évben új ajánlatot kap.

MŰSORAJÁNLAT

SZOMBAT

Budapest 1

7.58 Napi műsorajánlat, 8.05 Jó reggelt adj, Istenem!, 8.15 Vendégváró, 8.15 Sutty, 8.30 A 13 és 3/4 éves Adrian Mole titkos naplója, 9.00 Kölyökidő délelőtt, 12.00 Traffic jam, 12.30 Ez történt, 13.20 Vivaldi: A négy évszak (olasz), 15.00 Latyi, 16.00 Diótörő, 17.35 John Lennon emlékére (amer.), 19.25 A templomos lovagok kincse, 20.00 Hírek, 20.10 Dallas, 21.05 Harmadik típusú találkozások (amer.), 23.30 Karácsonyi hangverseny

Budapest 2

8.05 Garfield, 8.55 Televideo–vetélkedő, 9.05 Nemzetiségi magazinok, 11.50 Csak ha ugatok, 12.00 Família Kft., 12.30 Mézga család, 13.00 Az állatok védelmében, 13.25 Peter's Pop Show, 14.25 Merlin, a nagy varázsló, 15.15 Kacagóra karácsony, 16.25 Hírek, 16.30 A betlehemi csillag üzenete, 18.00 Vargha Balázs tizenhárom fabulája, 18.25 Urunk élete, 18.45 Knight Rider, 19.40 Magas szőke + 2 szőke (francia), 21.05 Szülőföld, 22.05 Nosztalgia (olasz)

Pozsony 1

8.35 Meseműsor, 10.00 Walt Disney bemutatja, 11.40 Az elveszett királylány, 15.05 Laura és Luis, 15.55 A három testőr, 18.30 A csavargó, 19.10 Mese, 19.30 Tévénapló, 20.06 Benny Hill show, 20.20 A tánczene legendás alakjai, 21.35 A Beverly Hills–i zsaru (amer.), 23.15 Frank Sinatra

Pozsony 2

8.45 Híreket hoztunk, 10.20 Az elvarázsolt királyság és a királylány, 11.30 A boszorkány húga (kanadai), 12.40 A tükör, 15.20 Hangverseny, 17.20 Francia zene, 18.00 Mese, 18.10 Hupikék törpikék, 19.00 Híradó, 19.20 Amerikai ábrándozó (amer.), 21.05 Variációk, 21.45 Tévéjáték, 22.35 Szlovák dalok, 23.15 Kánkán (francia)

Bécs 1

9.00 Hírek, 9.05 A gyermek, akit Jézusnak hívtak, 13.10 Színes léggömbök, 15.00 Peter Pan és a kalózok, 15.25 Narnia királya, 15.50 Feivel, a vándor, 17.10 Lukas B. hosszú útja, 18.00 Hírek, 18.30 A sivatag hercege (olasz), 19.30 Híradó, 20.15 Álomhajó, 21.55 Arany lányok, 22.20 D. O. A, 24.00 Feltámad a Vadnyugat (amer.)

Bécs 2

13.05 A Grimm fivérek meséi, 15.00 Alexandra hercegnő, 16.35 Karácsony Salzburgban, 17.00 Pillanatok az állatvilágban, 17.30 A Leitner család, 19.30 Az ifjú Indiana Jones kalandjai, 20.15 Cappuccino melange, 23.20 Loriot

A Szlovák Rádió magyar adása

8.00 Szombat délelőtt, 10.00 Hírek, 10.05 Jegyzet, 10.15 Világosság, 10.45 Szerpentin, 10.55 Az iskolások műsora, 11.30 Jazz, 11.55 Anyanyelvünk, 12.00 Hírek, 12.10 Slágermúzeum, 13.00 Új–Hullám–Hossz, 14.00 Mikrofonközelben, 14.40 Sanzonok világában, 15.00 Látóhatár, 15.10 A zenei szerkesztő ajánlata, 15.30 Karácsonyi történetek III, 16.00 Hírek, 16.05 Karácsonyi köszöntő

VASÁRNAP

Budapest 1

6.40 Falutévé magazin, 7.25 Hagyd aludni a mamát és a papát!, 8.15 Így szól az Úr!, 8.30 Vasárnapi turmix, 12.00 Dallas, 12.50 Mindennap karácsony, 13.45 Magyarok karácsonya külföldön, 14.35 Légy jó mindhalálig!, 17.00 Walt Disney bemutatja, 18.45 Bölcsek jöttek Napkeletről, 19.30 A HÉT, 20.15 Híradó, 20.35 Mrs. Harris Párizsban (kanadai–angol–magyar), 22.15 Forgatás közben, 22.45 Johnny Thompson Singers

Budapest 2

7.00 Napra–forgó, 8.30 Zsebtévé, 9.00 Három kívánság, 9.50 Csak ha ugatok, 10.00 Elektor Kalandor, 10.05 Nyári vakáció (kanadai), 11.49 Ameddig a harang szól, 12.00 Mily kedves a Te hajlékod, 12.35 Észbontó, 12.55 Nótaszó, 13.15 Sorsok, 13.55 Mi történt a jövő héten?, 14.05 Paul McCartney: Liverpool oratórium, 15.45 Betűpárbaj, 16.05 Rajeczky Benjamin emlékére, 16.15 Pártul fogott a nagy örökkévalóság, 16.40 Erzsébet királyné (magyar), 18.15 Delta, 18.40 Vízipók, csodapók, 18.48 Urunk élete, 19.05 Família Kft., 19.40 Repülőorvosok (ausztrál), 20.35 Egy elkényeztetett gyermek utazása (francia–NSZK), 22.45 Száz év magány Kolumbiában

Pozsony 1

8.45 Kuko és a gyerekek, 10.00 Dokumentumfilm, 10.40 A Športka számainak húzása, 10.45 Kis Pitaval a nagyvárosból, 13.00 A héten történt, 14.35 Laura és Luis, 16.30 Az elrejtett erőd (román), 18.00 Walt Disney bemutatja, 19.10 Mese, 19.30 Tévénapló, 20.06 Tutovka, 20.55 Észak és dél, 21.55 Sporthírek

Pozsony 2

10.05 Holle anyó (szlovák), 12.40 Nils Holgersson, 14.15 Magyar nemzetiségi magazin, 14.45 Filmmúzeum, 16.25 Bábfilm, 18.00 Mese, 19.00 Shingen, 20.20 Francia dokumentumfilm, 20.55 Niké, 21.55 Az arany látszata (angol)

Bécs 1

9.05 Ligeti György, 9.25 Afrikai mise, 10.15 A Föld nevű bolygó, 11.00 Johanna, 13.00 Hírek, 13.10 Csodálatos élet, 15.15 Peter Pan és a kalózok, 15.40 Narnia királya, 16.15 Katja és a szellemek, 17.10 Lukas B. hosszú útja, 18.30 A sivatag hercege, 19.30 Híradó, 20.15 Az ifjú Indiana Jones kalandjai (amer.), 21.05 Kabaré, 22.10 Macbeth (angol), 0.30 Hihetetlen történetek

Bécs 2

10.30 A fekete paripa visszatér (amer.), 12.10 Zenés video, 16.50 A Leitner család, 18.00 Angyal szolgálatában, 20.15 Kojak (amer.), 22.00 Calafati Joe, 23.00 Főtt tojás (francia), 0.30 3000 mérföldes hajsza

A Szlovák Rádió magyar adása

8.00 Hírek, 8.10 Romantikus zene, 8.30 Világosság, 9.00 Kölyökvilág, 9.30 Mese, 9.45 Harangozó Teri énekel, 10.00 Hírek, 10.05 Csevegő, 10.45 Popzene, 11.20 Jelenidő, 12.00 Hírek, 12.05 Fiatalok stúdiója, 14.00 Fáklya, 14.40 Néprajz mindenkinek, 14.45 Zenés beszélgetések, 15.30 Karácsonyi történetek, 16.00 Hírek, 16.05 Köszöntő

HÉTFŐ

Budapest 1

8.00 Falutévé, 6.00 A Reggel, 8.35 Napközi, 15.20 Most, 16.20 Mini klip–mix, 16.30 Megveszem ezt a nőt, 17.00 Délutáni egyenleg, 17.35 Pénzvilág, 17.45 Dimenzió, 18.55 Veletek vagyok mindennap, 19.05 Bűvös hatos, 19.25 Engedjétek hozzám, 19.30 Esti mese, 20.00 Híradó, 20.30 Telesport, 20.40 Töltse velem az estét, 22.10 Krónika, 23.00 Szilveszteri csemege, 23.45 Híradó

Budapest 2

8.55 Elektor kalandor, 9.00 Csak ha ugatok, 9.10 Moonfleet, 9.40 Sztárok a porondon, 17.00 Hírek, 17.05 Barkácsoljunk!, 17.15 Torpedó, 17.30 Teleszák, 17.45 Regionális híradó, 18.00 Híradó, 18.20 Urunk élete, 19.05 Nincs a világnak közepe, 20.30 Telesport, 21.00 Stúdió '92, 22.00 Esti egyenleg, 22.25 Gondolkodó, 22.55 Enter, 23.25 Pori Mix 1991

Pozsony 1

9.05 Verebek a 9. emeletről, 12.15 A nap percei, 15.50 Laura és Luis (német), 17.00 Jégkorong VB, 18.40 Vagyonjegyes privatizáció, 19.10 Mese, 19.30 Tévénapló, 20.05 Tövismadarak (amer.), 22.25 Események, kommentárok, 23.00 A Rolling Stones együttes hangversenye

Pozsony 2

15.05 Madi (belga), 15.35 Rendőrségi magazin, 16.30 Karácsony Európában, 17.30 Rejtélyek, 18.00 Mese, 18.10 Silas, 19.00 Híradó, 19.25 Lytton naplója, 20.40 Az én operám, 21.30 Időszerű események, 22.25 Tatár sivatag (olasz)

Bécs 1

9.00 Hírek, 9.30 Éjszakai stúdió, 10.30 Stanley és Iris, 12.20 Tenkile–expedíció, 13.00 Hírek, 13.10 Huckleberry Finn kalandjai, 15.00 Peter Pan és a kalózok, 15.25 Narnia királya, 15.50 Nils Holgersson, 16.15 Daktari, 17.00 Minihírek, 17.10 Lukas B. hosszú útja, 18.00 Európai tizenkettek, 18.30 A sivatag hercege, 19.30 Híradó, 21.25 Ketten Miamiban, 22.50 Égi sorsok (amer.)

Bécs 2

16.30 Hársfa utca, 17.00 Pillanatképek az állatvilágból, 17.30 A Leitner család, 18.00 Hírek, 18.05 Angyal szolgálatban, 18.30 Szívem csücske, 19.30 Híradó, 20.15 Falkenau, 21.15 Habsburgok, 22.30 Az Északi–sarktól a Déli–sarkig

A Szlovák Rádió magyar adása

14.00 Hírek, UFO–híradó, munkahelyi börze, 15.00 Hírek, heti horoszkóp, kívánságműsor, 16.00 Hírek, közlekedési információk, sportmagazin, játék, 17.00 Napi krónika, gyorsvacsora, összefoglaló a nap eseményeiből, műsorelőzetes

Január 2–3

SZOMBAT

Budapest 1

6.30 A Reggel, 8.05 Jó reggelt adj, Istenem!, 8.12 Korhatár nélkül, 12.05 Tévémagiszter, 13.35 Dallas, 14.30 Rancho Notorious, 16.00 Pavarottival Philadelphiában, 16.35 Ez történt a képzőművészetben 1992–ben, 17.20 Uborka, 17.45 Novo moda, 18.10 Akkor és most, 19.10 Szerencsekerék, 19.40 Esti mese, 20.00 Híradó, 20.30 Telesport, 20.40 Patagónia királya (francia–NSZK), 22.35 Emerson Lake end Palmer

Budapest 2

8.05 Moonfleet, 8.40 Segítőtárs, 9.00 Nemzetiségi magazinok, 12.00 Sorstársak, 12.15 Família Kft., 12.45 G. I. Joe–kommandó, 13.10 Mézga család, 13.35 Pop–rock fehéren–feketén, 13.55 Útkereső, 14.20 Ebihal, 16.00 Azok a csodálatos állatok, 16.15 Rockstúdió, 16.40 Hupikék törpikék, 17.05 Nézze meg az ember!, 17.10 Autó 2, 17.41 Knight Rider, 18.45 Házibuli (francia), 21.08 Kutyakomédiák, 22.00 Esti egyenleg, 22.25 Az Operaház fantomja

Pozsony 1

8.30 Mese, 10.45 Sportvetélkedő, 11.30 Publicisztika, 12.40 Élet a természetben, 13.05 Ördögfal (szlovák), 14.45 Elton John hangversenye, 19.00 Mese, 19.30 Időszerű események, 20.05 Bűnös tánc (amer.), 21.50 Mr. Bean gondjai, 22.30 Filmújdonságok, 22.50 Bestseller (amer.), 0.25 Erotikus videoklipp

Pozsony 2

9.00 Babszem Zsuzsika, 10.10 Dokumentumfilm, 17.00 Természetfilm, 19.20 Mese, 19.30 Időszerű események, 20.10 Kékmadár, 21.50 Arnold Böcklin

Bécs 1

9.00 Hírek, 9.05 Kaland a növényvilágban, 10.30 Drágám, a kölykök összementek, 13.10 Te vagy az én világom, 15.00 Peter Pan és a kalózok, 16.00 Gyermekwurlitzer, 18.30 Méreg vagy orvosság?, 20.15 Duna hercegnő, 21.55 Arany lányok, 22.20 Merénylet, 23.50 A jövő világa

Bécs 2

15.00 A négyek jele, 17.15 A Leitner család, 17.45 Ki akar engem?, 19.30 Híradó, 20.15 Teknőstörténet, 22.20 Nagy Péter, 23.50 Hihetetlen történetek

A Szlovák Rádió magyar adása

8.00 Szombat délelőtt, 10.00 Hírek, 10.15 Világosság, 10.45 Tallózó, 10.55 Iskolások műsora, 11.25 Helyesen szlovákul, 11.30 Nagymesterek miniatűrjei, 11.55 Anyanyelvünk, 12.00 Hírek, 12.00 Zene, 13.00 Riportműsor, 14.00 Operett és musical felvételek, 14.40 Figyelő, 15.20 Népszerű felvételek, 16.00 Köszöntő, 17.00 Napi krónika, 17.30 Népszerű dallamok

VASÁRNAP

Budapest 1

6.40 Falutévé magazin, 7.25 Hagyd aludni a mamát és a papát, 7.50 Így szól az Úr!, 8.05 Kávé habbal, 8.30 Vasárnapi turmix, 11.00 Sport, 12.00 Táncos és a tánc, 13.30 Nótázik a mozi, 14.05 Lovejoy, 15.00 Fesztivál gyerekeknek, 15.40 David Copperfield bűvészcsodái, 16.35 Az Arany Könyvklub ajánlja, 16.40 Örömhír, 17.05 Walt Disney bemutatja, 18.50 A bankár és a város, 19.15 Telesport, 19.20 Szerencsekerék, 20.00 Híradó, 20.20 A Hét, 21.05 1988–as interjú Steven Spielberggel, 21.20 Patagónia királya (francia), 23.15 XX. századi portrék

Budapest 2

7.00 Napra–forgó, 9.05 Zsebtévé, 9.35 Észbontó, 9.55 Elektor kalandor, 10.00 Trükkös Tommy és a bélyegutazás (kanadai), 11.49 Ameddig a harang szól, 12.00 Egy magyar Afrika–vadász, 12.35 Országjáró suli–buli, 13.05 Mi történt a jövő héten?, 13.15 Cigányzene a Trombitás étteremből, 13.30 Sorsok, 14.10 Áldott legyen, aki jő az Úr nevében, 14.35 K + P, 14.55 Ne kérdezd, ki voltam (magyar), 16.29 Rock–klasszikusok, 18.00 Jelfák, 18.25 Delta, 18.50 Vízipók csodapók, 19.00 Família Kft., 19.35 Házibuli (francia), 21.30 Hamari Júlia portré

Pozsony 1

8.45 Kuko és a gyerekek, 10.05 Az utolsó szelet, 10.30 Sangala Ádám, 11.30 Újévi hangverseny, 14.40 Elton John hangversenye, 16.20 Mézga család, 17.15 Anna (német), 19.00 Mese, 19.30 Időszerű események, 20.05 Videostop, 20.40 Észak és dél, 21.40 Időszerű események, 22.20 Szerelem hirdetése (amer.)

Pozsony 2

9.00 Tévéjáték, 15.55 Grant kapitány nyomában, 17.00 Angol természetfilm, 17.55 Hangverseny Freddi Mercury tiszteletére, 19.20 Mese, 19.30 Időszerű események, 20.10 Baby blues (francia), 21.35 Zenés műsor, 22.25 Sport 1992

Bécs 1

9.05 Rövidfilmek, 9.30 Ételek és történetek, 13.10 Rabul ejtett szívek, 15.00 Peter Pan és a kalózok, 15.25 Gabo, a madár, 17.10 Beverly Hills 90210, 18.30 Méreg vagy orvosság?, 19.30 Híradó, 20.15 Az ifjú Indiana Jones kalandjai, 22.00 V. Henrik, 0.15 Hihetetlen történetek

Bécs 2

10.15 Azok a csodálatos férfiak, 16.45 A Leitner család, 18.00 Az amfora rejtélye, 19.00 Tartományi élet, 20.15 Tetthely, 22.00 Calafati Joe, 22.50 A pénz ellenállhatatlan varázsa (francia), 0.30 Ördögi intrika

A Szlovák Rádió magyar adása

8.00 Hírek, 8.10 Barokk zene, 8.30 Világosság, 9.00 Kölyökvilág, 9.30 Mese, 9.45 Kylie Minogue énekel, 10.00 Hírek, 10.05 Rock and roll felvételek, 10.35 Arcélek, 11.00 Irodalmi mozaik, 12.00 Hírek, 12.10 Fiatalok stúdiója, 14.00 Fáklya, 14.40 Operaslágerek, 15.00 Szívesen hallgattuk, 16.00 Hírek, 16.05 Köszöntő

Karácsonyi és szilveszteri szokásaink, jelképeink

A karácsony egészen addig, míg a reformáció puritanizmusa le nem hűtötte a kedélyeket, nem annyira a szent áhitat, a meghitt csendes öröm ünnepe volt, hanem inkább a mértéktelen evés–ivásé, zabolátlan jókedvé. A középkorban karácsonyestig egész Európa böjtölt 40 napon át, így az ünnepi vidámság nem szorul magyarázatra.

Karácsonyról hallván rögtön a csillogó, kivilágított fenyő képe jelenik meg előttünk. Régebben a fenyőt nyalánkságokkal, almával, naranccsal, aranyozott dióval, tarka papírdíszekkel és láncokkal ékesítették, tetején csillagba foglalt angyallal, vagy kis Jézust tartó Mária–képpel koronázták. Gyertyáit először december 24–én este gyújtották meg, utoljára rendszerint vízkeresztkor. A karácsonyfa–állítás szokása Németországból indult ki. Sokáig nem terjedt el mindenütt, néhol ma is más örökzölddel, így fagyöngygyel, borostyánnal díszítik az otthonokat. A fagyöngy, az angolok hagyományos karácsonyi dísze, mely alatt a férfinép büntetlenül csókolgathatja a lányokat, asszonyokat, egykor a téli napfordulat szent növénye volt. Hogy később mégis miért a fenyő lett a karácsony általános szimbóluma? Kézenfekvő magyarázata, hogy Európában a fenyő a legelterjedtebb fává terebélyesedő örökzöld növény.

A karácsonyi betlehemi jászol állításának szokása Assisi Szent Ferenchez fűződik. Az ő korában a szent események, legendák színpadi megjelenítése (misztériumjáték) a vallásos életnek, a hitoktatásnak és a jámbor szórakozásnak eme keveréke egyházművészeti műfaj volt. Ferenc az Assisivel szomszédos Greccióban karácsonykor élőképszerűen felépítette a betlehemi istállót. Eleven ökröt és szamarat állított bele, pásztorokat és zenészeket hozatott. A vidéken itt–ott még ma is élő betlehemezés, karácsonyi pásztorjáték szokása szintén tőle ered, ám lehet, hogy még régebbi. December 26–án, István–napkor a regölők jártak házról–házra koledálva.

A karácsonyi tizenkét nap valamelyikén, többnyire vízkereszt előestéjén ülte a középkori Nyugat–Európa a „Bolondok ünnepét". Azért ilyenkor, mert Róma ezt a napot tekintette a szent karácsonyi ünnepkör zárónapjának, s ettől kezdve a nép farsangi jókedvének, ha gátak között is, de folyást engedett. A Bolondok ünnepe az újév profán ünneplése volt. A Saturnáliát tekinheti ősének, és a mi szilveszterünk az édes gyermeke. E napra alkalmi uralkodót választottak, aki a karnevál hercegéhez és a pünkösdi királyhoz hasonlóan gondoskodott a szórakozásról.

Az évkezdet minden népnél bizonyos jelképes elválasztó, szerencse– és bőséghozó praktikákkal jár. Ilyen volt az óévet jelképező szalmabáb földbe temetése, vízbe hajítása, egy öregember–maszkot viselő legénynek játékos kikorbácsolása a faluból (télkiverés), az óév kiharangozása. A bő termést biztosító, gonoszűző szokások közé tartoztak a lármás álarcos felvonulások, kántálások. A szilveszteri, illetve újévi szerencsejelképek: a kéményseprő, négylevelű lóhere, patkó, lencse, s főleg a malac szintén régi szokások túlélő tanúi. Az éjféltől számító évkezdet szokásai közé tartozott a szerelemjósló ólomöntés, és ma is eleven babona az évkezdő naphoz illő hiedelem: ki mint kezdi az évet, úgy is éli végig azt. Sok helyen például azt tartják, hogy ha az ember pénzt ad ki az esztendő első napján, annak egész évben gyakran kell majd a zsebébe nyúlnia. Viszont, aki Újév napján későn kel fel az ágyból, az egész esztendőben lusta marad és így tovább. A szilveszteri–újévi petárdasütögetés szokása, mely nálunk is elterjedt, Olaszországból ered, ahol ezenkívül rengeteg ócska holmit dobálnak ki a házak ablakaiból az utcára.

Ahány ország, ahány vidék, annyiféle szokás él ma is, melyek még családonként is eltérőek. Vannak, akik a csendes, meghitt családi körben töltött ünnepeket szeretik, míg mások a nagy társaságot, a vidám sokadalmat. Egy azonban közös: mindenki békében szeretné köszönteni a karácsonyt és jót remél az új évtől, még akkor is, ha a kilátások nem mindig rózsásak. Maradjunk hát ebben: kívánjunk békés, boldog karácsonyt, és a vártnál szebb, jobb új esztendőt.

„Szeressétek egymást, amiképpen én is szeretlek titeket!"
(János evangéliuma 15–12.)

JEROME K. JEROME

Három ember egy csónakban

(részlet)

Emlékszem, volt egy barátom Liverpoolban, aki néhány kerek sajtot vásárolt egyszer. Pompás sajt volt, érett és puha, amely — jótállás mellett — kétszáz lóerős bűzt árasztott három mérföld körzetben, és leütött volna egy embert kétszáz yardnyira. Abban az időben éppen Liverpoolban tartózkodtam, s a barátom megkért, ha nincs ellenemre, vigyem a sajtot visszatértemkor magammal Londonba, mert ő még egy–két napig nem jöhet, és azt hiszi, hogy nem lesz jó a sajtot tovább ott tartania.

— Nagyon szivesen, édes öregem — válaszoltam —, nagyon szívesen.

Elmentem a sajtért, és magammal vittem egy egyfogatúban. A jármű rozoga jószág volt, és egy megroggyant térdű, agyonhajszolt alvajáró vonszolta, amelyről a tulajdonosa lelkes pillanataiban úgy beszélt, mintha csakugyan ló lett volna. Föltettem a sajtot a kocsi tetejére, mire elindultunk, de olyan nehézkesen, hogy becsületére vált volna a leggyorsabb gőzhengernek is, amelyet valaha gyártottak. Vígan haladtunk, mint egy temetési menet, amíg az utca fordulójához nem értünk. Ott aztán a szél éppen a mi paripánk felé vitte a sajt szagát. Egyszeribe fölébredt tőle, és borzalmas horkantással óránként hárommérföldnyi sebességgel ragadott tova. A szél még mindig ő felé fújt, és mielőtt az utca végére érhettünk volna, csaknem négymérföldnyi gyorsasággal repült, maga mögött hagyva a rokkantakat és az idős, testes asszonyságokat.

Két portásnak és a kocsisnak kellett az állomáson lefognia, és talán még így sem sikerült volna nekik, hacsak egyikünknek nem lett volna annyi lélekjelenléte, hogy zsebkendőjét a ló orrához nyomja, és egy darab barna papirost meggyújtson.

Megváltottam a jegyemet, és büszkén bevonultam sajtommal a peronra, mialatt az emberek kétoldalt tisztelettel utat nyitottak. A vonat tömve volt utassal, és így olyan szakaszba kellett beszállnom, ahol máris heten ültek. Egy morcos öregúr tiltakozott is ellene, de azért én mégiscsak beszálltam, föltettem a sajtomat a hálóba, kellemes mosollyal szorítottam magamnak helyet az ülésen, és megjegyeztem, milyen meleg napunk van... Alig telt bele néhány perc, az öreg gentleman fészkelődni kezdett.

– Nagyon szorosan ülünk itt – mondta. – Elviselhetetlen – szólt a szomszédja. Erre mind a ketten szimatolni kezdtek, s a harmadik lélegzetvételnél már nem bírták tovább: szó nélkül felkeltek, és kimentek. Aztán egy testes hölgy is fölállt azzal a kijelentéssel, hogy micsoda szégyen egy tisztességes férjes asszonyt zaklatni. Összeszedte táskáját és nyolc dobozát, és odébbállt. A maradék négy utas még ott ült egy ideig, míg csak a sarokban ülő, ünnepélyes tekintetű, aki öltözete és egész megjelenése után ítélve a temetési vállalkozók osztályához tartozhatott, meg nem jegyezte, hogy csecsemőholttest szaga jut az eszébe, mire a másik három utas mind egyszerre akart az ajtón kijutni; jól össze is ütötték a kobakjukat.

Rámosolyogtam a fekete ruhás úriemberre, és azt mondtam, hogy alighanem egyedül leszünk az egész kocsiban, mire ő elégedetten röhögött, s csodálkozott, hogy némely ember olyan nagy hűhót csinál minden csekélységből. De amikor a vonat elindult, még rajta is különös lehangoltság vett erőt, s ezért Crewe–be érvén fölszólítottam, igyunk egy kortyot. Beleegyezett; utat törtünk magunknak az étterembe, ahol egy negyedórán át kiabáltunk, dobogtunk és integettünk az ernyőnkkel, míg végre előjött egy fiatal hölgy, és megkérdezte, hogy parancsolunk–e valamit.

– Mi az ön kedvenc itala? – kérdeztem, barátomhoz fordulva.

– Kérek három deci brandyt tisztán, kedves kisasszony – felelte.

Megitta, és nyugodtan továbbállt, és más kocsiba szállt be, amit a magam részéről elég hitványságnak tartottam.

Crewe–től kezdve egyedül ültem a szakaszban, noha a vonat zsúfolva volt. Ahogy az állomásra beérkeztünk, az emberek az üres szakaszt látva, mind odatódultak.

– Ide, ide Mária; jöjjetek csak, itt bőven van hely... Nagyszerű, Tom, szálljunk be ide! – kiáltozták.

Utánafutottak a kocsinak, nehéz csomagjaikat cipelték, és egész csatát vívtak az ajtónál, hogy elsőnek szállhassanak be. Egyiküknek sikerült is kinyitnia az ajtót, és fölkapaszkodnia a lépcsőn, de visszahanyatlott, és a mögötte álló karjaiba esett; mind fölszálltak, de mihelyt egyet szusszantak, visszaestek, és más kocsiba gyömöszölték be magukat, vagy inkább első osztályba szálltak, és megfizették a különbözetet.

Londonba érve, az Euston állomásról elvittem a sajtot barátom lakására. Mikor a felesége bejött a szobába, körülszimatolt. Aztán így szólt:

– Mi ez? Ne kíméljen meg a legrosszabbtól sem.

– Sajt. Tom vásárolta Liverpoolban, és megkért, hogy hozzam magammal.

Még azt is megmondtam, remélem, tudja, hogy az én kezem nincs benne a dologban; kijelentette, hogy eziránt semmi kétsége nem volt, de mihelyt Tom hazatér, cseveg majd vele a dologról.

Barátom liverpooli időzése hosszabb időre nyúlt, mint ahogy gondolta; mikor aztán három nap elteltével még mindig nem tért haza, fölkeresett a felesége.

– Mit mondott Tom arról a sajtról? – kérdezte.

Előadtam neki Tom óhaját, hogy a sajtot nyirkos helyen tartsák, és senki se nyúljon hozzá.

– Nem valószínű, hogy valaki hozzá akarjon nyúlni. Tom megszagolta?

Úgy véltem, hogy megszagolta, és nagyon ragaszkodik a sajtjához.

– Gondolja, nagyon fölbosszantanám vele, ha adnék valakinek egy aranyat, hogy vigye el és ássa el?

Azt feleltem, hogy akkor sohasem látnánk többé Tomot mosolyogni.

Erre más ötlete támadt.

– Nem vállalná el a megőrzését? Elküldeném magához – szólt.

– Asszonyom –, feleltem –, ami engem illet, nagyon szeretem a sajt illatát, és arra az utazásra, amelyet a múltkor Liverpoolból hazafelé tettem, mindig úgy fogok visszagondolni, mint egy vidám kirándulás kellemes befejezésére. De földi létünkben másokra is tekintettel kell lennünk. Az a hölgy, akinek a hajlékában lakni szerencsém van, özvegy, és amennyire tudom, árva is. Erős, hogy úgy mondjam: ékesen szóló ellenszenvvel viseltetik az ellen, hogy sértegessék. Kedves férje sajtjának az ő házában való jelenlétét, mint az ösztönöm súgja, mindenesetre nagy sértésnek minősítené, és nem szeretném, ha valaha azt mondhatnák, hogy én egy özvegyet és árvát sértegettem.

– Hát akkor jól van – válaszolta távozóban –, de annyit mondhatok, hogy addig a gyerekekkel együtt szállodába megyek lakni, amíg a sajt el nem fogyott. Nem vagyok hajlandó tovább egy házban élni vele. Szavának állt, és a takarítóasszonyra bízta a házat, aki arra a kérdésre, hogy kibírja–e a szagot, azt kérdezte, hogy milyen szagot? Mikor a sajthoz vezették, és mély lélegzetet vétettek vele, finom dinnyeillatot érzett. Ebből arra következtettek, hogy ez az atmoszféra aligha fog ártalmára válni – és ezzel otthagyták.

A szállodai számla tizenöt fontra rúgott; mindent összevéve, barátom kiszámította, hogy a sajt fontja kilencedfél shillingbe került. Nagyon szerette ugyan a sajtot, de rájött, hogy nem az ő anyagi körülményeihez való; így aztán elhatározta, hogy megszabadul tőle. Bedobta a Temze csatornájába; de újra ki kellett onnan halásznia, mert a hajóslegények panaszt tettek ellene. Azt mondták, hogy majd elájulnak tőle. Erre egy sötét éjszaka elvitte a kerületi halottaskamrába. A halottkém azonban felfedezte, és nagy lármát csapott. Azt mondta, hogy merényletet terveztek az ő kenyere ellen, mert a sajt föléleszti még a halottakat is.

Végre is úgy szabadult meg tőle, hogy levitte egy tengerparti városkába, és elásta a parton. A kis helységet egész híressé tette vele. A vendégek kijelentették, hogy addig sohasem vették észre, milyen erős itt a levegő, és még évek múltán is csak úgy tolongtak oda a gyönge tüdejű és tüdőbajos emberek.

Noha magam is szeretem, úgy vélem, Georgnak igaza volt, amikor tiltakozott az ellen, hogy sajtot is vigyünk magunkkal.

Zágoni Zoltán fordítása

DECEMBER 26–TÓL JANUÁR 1–ig

KEDD

Budapest 1

6.00 A Reggel, 8.10 Alternatív gyógyászat, 8.35 Napközi, 11.25 Játék, 12.00 Hírek, 15.00 Napközi, 15.25 Álljunk meg egy szóra!, 16.20 Mini klipp–mix, 16.30 Megveszem ezt a nőt, 17.00 Délutáni egyenleg, 17.35 Pénzvilág, 17.45 Szószóló, 18.05 Átmenet, 18.55 Aktuális, 19.25 Esti mese, 20.00 Híradó, 20.40 A Strauss dinasztia (osztrák), 21.45 Ez történt 1992–ben, 22.45 Johnny Thompson Singers, 23.25 Szilveszteri csemege

Budapest 2

9.00 Moonfleet, 9.30 Elektor kalandor, 9.35 Holland virágkiállítás, 10.00 Parlamenti napló, 16.05 Hírek, 16.10 Korforduló, 16.30 Nem csak zöldség, 16.50 Prizma, 17.20 Van 5 perce?, 17.25 Torpedó, 17.45 Regionális híradó, 18.20 Pif és Herkules, 18.40 Telesport, 19.05 Álomhajó (német), 20.10 Spot Light, 20.40 56 perc '56–ról, 21.40 Musica Historica, 22.00 Esti egyenleg, 22.30 Éva Ruttkai összes titkai

Pozsony 1

9.15 Kapacitás, 10.55 Jégkorong VB, 15.15 Laura és Luis, 16.10 A nap percei, 16.20 Kali Yug (német), 17.55 Autósok, motorosok, 19.30 Tévénapló, 20.05 Kafkának sem volt könnyű, 21.15 Politka mindenkinek, 22.10 Események, kommentárok, 22.40 Az 5 a 40–ből sorsolása, 22.45 Coming out (német)

Pozsony 2

8.30 Műsorismétlések, 11.35 Hírek, 13.40 A harmadik sárkány (szlovák), 15.05 Kontaktus stúdió, 17.30 Rejtélyek (3. rész), 18.00 Mese, 18.10 Silas (12. rész), 19.00 Híradó, 19.25 Shingen (11. rész), 20.20 Dokumentumfilm, 21.05 Kormányhírek, 21.30 Időszerű események, 22.05 Élő legendák.

Bécs 1

9.00 Hírek, 9.30 Idősek klubja, 10.30 Kojak, 13.10 Fehér toll, 15.00 Peter Pan és a kalózok, 15.25 Narnia királya, 15.50 Heathcliff és Riffraff, 16.15 Daktari, 17.10 Lukas B. hosszú útja, 18.00 Európai tizenkettek, 18.30 A sivatag hercege, 19.30 Híradó, 20.15 Oroszország, 23.10 És most az egészet elölről!

Bécs 2

14.15 Antoine de Saint–Exupery, 15.00 Brown atya, 17.00 Pillanatok az állatvilágban, 17.30 Leitner család, 18.05 Angyal szolgálatban, 18.30 Egytől tizenkettőig, 19.00 Tartományi élet, 20.00 Kulturális magazin, 21.07 Habsburgok, 22.45 Az Északi–sarktól a Déli–sarkig, 23.35 A szivárvány

A Szlovák Rádió magyar adása

14.00 Hírek, eseménynaptár, orvosmeteorológia, rock–lexikon, 15.00 Hírek, olvasta már, rádióbörze, kívánságműsor, 16.00 Hírek, közlekedés, játék, 17.00 Napi krónika, gyorsvacsora, összefoglaló a nap eseményeiről, műsorelőzetes

SZERDA

Budapest 1

6.00 A Reggel, 8.35 Napközi, 10.00 Miami Vice, 11.00 Játék, 12.00 Hírek, 15.00 Napközi, 15.25 Mini klip–mix, 16.20 Kultúrfelelős, 16.30 Megveszem ezt a nőt, 17.00 Délutáni egyenleg, 17.40 Pénzvilág, 17.50 Ez történt, 19.05 Utódok reménysége, 19.25 Esti mese, 20.00 Híradó, 20.30 Telesport, 20.40 Meg kell szakadni!, 22.35 Híradó, 22.40 Bongó, 24.00 Éjközi, 0.30 Bosszúvágy I. (amer.), 3.00 A romlás démonai (francia), 5.00 Éjszakai lift (amer.)

Budapest 2

8.55 Elektor Kalandor, 9.00 Moonfleet (angol), 9.30 Szeleburdi háborúba megy, 15.35 Magyarországi néptáncok, 15.50 TS Karácsony, 16.20 Paul és Virginie (francia), 17.15 Torpedó, 17.30 Teleszák, 17.45 Regionális híradó, 18.00 Híradó, 18.20 Denver, az utolsó dinoszaurusz, 18.42 Zöldpont, 19.05 Repülőorvosok (ausztrál), 19.55 Összeesküvők (kanadai), 21.35 Lady Hélia, 22.25 Napzárta előtt, 22.45 Kis esti zene

Pozsony 1

11.05 A szép varázslónő, 12.40 Dokumentumfilm, 12.55 Intersportturné, 15.25 Laura és Luis, 16.30 Kali Yug, 18.00 Bago, 19.00 Dokumentumfilm, 19.10 Mese, 19.30 Tévénapló, 20.05 Tövismadarak, 22.30 Események, kommentárok

Pozsony 2

10.00 A lelenc, 14.00 Az utasok (szlovák), 16.05 Az apám úgyis megnyúz (szlovák), 17.30 Rejtélyek, 18.00 Mese, 19.00 Híradó, 19.25 Shingen, 20.15 Televíkend extra, 20.55 Zenei revű, 21.30 Időszerű események, 22.25 Karolina (amer.)

Bécs 1

9.00 Hírek, 9.30 Kultúra, 10.00 Martin Behaim, 10.30 Az ördög jobb és bal keze, 13.10 Ivanhoe, 15.00 Peter Pan és a kalózok, 15.25 Narnia királya, 15.50 Niklaas, 16.15 Daktari, 17.10 Lukas B. hosszú útja, 18.00 Európai tizenkettek, 18.30 A sivatag hercege, 19.30 Híradó, 20.15 Drágám, a kölykök összementek (amer.), 22.00 Alaszka, 22.45 Sajnálom, téves kapcsolás (amer.), 0.15 Párizson át

Bécs 2

15.55 Sherlock Holmes New Yorkban, 17.30 A Leitner család, 18.00 Hírek, 18.05 Angyal szolgálatban, 18.30 Nyereményjáték, 19.00 Tartományi élet, 20.00 Kulturális magazin, 21.15 Habsburgok, 22.10 Hírek, 22.45 Az Északi–sarktól a Déli–sarkig

A Szlovák Rádió magyar adása

14.00 Hírek, eseménynaptár, orvosmeteorológia, iskolások műsora, 15.00 Hírek, bűnözési rovat, kívánságműsor, 16.00 Hírek, közlekedés, tanácsadás, játék, 17.00 Napi krónika, gyorsvacsora, összefoglaló a nap eseményeiről, műsorelőzetes

CSÜTÖRTÖK

Budapest 1

8.10 Igaz történet, 8.35 A jövőből jött lány, 9.00 Napközi, 10.00 Törékeny föld, 12.05 Szilveszteri csemege, 13.30 Botrány a cirkuszban, 15.00 Napközi, 16.00 Délutáni egyenleg, 16.10 Bors őrmester kulisszatitkai, 17.15 Hőmérő, 18.00 Szilveszteri csemege, 19.20 Esti mese, 19.35 Szilveszter 1992, 20.00 Hírek, 20.15 Névjegyek, 20.40 Mezítláb a parkban (amer.), 22.25 Uborka, 23.15 Gálvölgyi–show, 24.00 Himnusz, 0.20 BUÉK '93

Budapest 2

9.05 Moonfleet, 9.30 Elektor kalandor, 9.35 Hangyabanda, 11.10 Kölyökszerelem, 11.30 Stan és Pan, 11.50 Kínai ízek világa, 14.35 Hírek, 14.40 Vakond és a sün, 14.55 Paul és Virginie (francia), 15.45 Paródia percek, 15.55 Te, figyelj! Itt a Szilveszter!, 16.35 Játsszunk a szerencsével!, 16.55 Operamesék, 18.00 Híradó, 18.30 Ideális család, 19.40 Kojak (amer.), 20.40 Elmúlt idők kabaréja, 21.00 Egy bolond éjszaka, avagy csillagok olimpia után, 22.25 Elvonókúra, 23.25 Mulat a Família Kft., 23.55 B. Ú. É. K. 1993!, 1.20 Egy férfi, aki mindig sietett (francia–olasz)

Pozsony 1

8.15 Mesefilm, 9.50 Gyermekvetélkedő, 10.20 Szilveszter 70, 11.15 Dallas, 12.30 Boleslav Polívka műsora, 13.30 Zenés műsor, 14.05 Adél még nem vacsorázott (cseh), 17.20 Slágerparádé gála, 18.25 Mese, 18.35 Mr. Bean a városba megy, 19.00 A koffer, 20.00 Rejtett kamerával, 20.35 Game show, 21.30 P. F. 1993, 24.00 Az új évet köszöntjük

Pozsony 2

9.35 Stan és Pan, 12.40 A groteszk aranykora, 15.10 Régi szilveszterek, 16.30 A hét becsületes ember (amer.), 18.50 Mese, 19.05 Benny Hill show, 19.51 Az Addams család (amer.), 21.10 Felejthetetlen melódiák, 21.50 Egy hölgy a Maximból (francia), 23.00 Zenés műsor, 24.00 Az új évet köszöntjük

Bécs 1

9.00 Hírek, 9.05 Az állatok tanácskozása, 10.35 Holle anyó, 12.05 Szaltán cár és a csodasziget, 13.00 Hírek, 13.15 Batman, 14.55 Stan és Pan, 15.00 Peter Pan és a kalózok, 15.25 Egy, kettő vagy három, 16.10 A kis gyufaárus lány, 16.35 Gyermekműsor, 17.10 Lukas B. hosszú útja, 18.00 Hírek, 18.30 Szilveszteri Gaudimax, 19.00 Udo Jürgens–koncert, 20.15 Ellenőrizhetetlen, 22.00 Szilveszter St. Pöltenben, 0.07 Boldog új évet!

Bécs 2

17.05 Peter lelövi a madarakat, 19.30 Híradó, 20.15 Egyik kopó, másik eb, 22.00 Szilveszter, 1992, 0.07 Száguldás gyilkosságokkal, 1.55 Álombusz, 3.25 Charlie Chan és a sárkánykirálynő átka

A Szlovák Rádió magyar adása

10.00 Szilveszter 1992.

PÉNTEK

Budapest 1

8.15 Gyereksarok, 10.35 Most, 11.15 Újévi koncert Bécsből, 13.35 Zuzmó bátya utazása, 14.35 Jukka, Gergő és Tuomas, 15.10 Felső tízezer (amer.), 16.55 Az építészet elbűvölő világa, 17.50 Jelenségek az állatvilágból, 18.25 A templomos lovagok kincse, 19.00 Dallas, 20.00 Hírek, 20.15 Újévi koncert, 21.50 Mi történt az éjjel? (amer.)

Budapest 2

9.05 Moonfleet, 9.30 Bodo, 11.05 Az óriáskaktuszok világa, 11.50 A világ metrói, 12.45 Hírek, 12.50 Én táncolnék veled, 13.00 Pop–reál, 13.50 Hajdú you do?, 14.30 Vincent és én, 16.15 A helység kalapácsa, 16.53 Az én pici pónim, 17.09 Hírek, 18.10 Soros napok a Merlinben, 19.30 A párizsi Notre Dame (francia), 21.35 Megáll az ész!, 22.10 Az operaház fantomja (angol–francia–német)

Pozsony 1

8.20 Pávatoll, 10.00 Ünnepi mise, 11.55 Operahangverseny, 13.00 Boldog új évet, 17.00 Heidi (amer.), 18.30 Mese, 19.00 Időszerű események, 19.30 Ünnepi hangverseny, 21.00 Idegenek, 22.00 Valaki ott fent szeret engem (amer.)

Pozsony 2

9.00 Egy év falun (szlovák), 12.25 Hírek, 15.10 Az első csók (norvég), 15.40 Természetfilm, 19.00 Időszerű események, 19.20 Mese, 19.35 Detvai muzsikusok, 20.35 Kastély Antolban, 21.20 Svätopluk (filmdráma)

Bécs 1

9.00 Hírek, 9.15 Szilveszter, 1992, 11.15 Egyik kopó, másik eb, 13.35 Lili, 14.55 Stan és Pan, 15.00 Peter Pan és a kalózok, 15.25 Gyerekeknek, 17.45 Jonathan Livingstone, a sirály, 19.30 Híradó, 20.00 Sport, 20.15 A király metressze, 22.25 Újévi gálaműsor Budapestről, 23.55 Hihetetlen történetek

Bécs 2

9.35 A bozót fia, 11.15 Újévi koncert, 13.30 Sport, 15.55 Beverly Hills 902110, 17.30 A Leitner család, 20.05 Roger nyúl a pácban, 22.40 A holtak nem hazudnak (amer.), 0.15 Gilda (amer.)

A Szlovák Rádió magyar adása

10.00 Hírek, 10.10 Szórakoztató zene, 10.30 Sportvilág, 11.20 Szikóritmusban, 12.00 Hírek, 13.00 Újévi köszöntő, 13.30 Egy ember, akire pikkelnek (hangjáték), 14.25 Vass Lajosra emlékezünk, 15.30 Irodalmi összeállítás, 16.10 Julio Iglesias énekel, 16.40 Szívesen hallgattuk, 17.30 Dallamról dallamra

Minden kedves vásárlójának
örömteli karácsonyt
és boldog új esztendőt kíván
a gútai

SPARTEX

szaküzlete,
amely 1993-ban is gazdag szőnyeg- és kozmetikum-kínálatával
várja kedves ügyfeleit.

Kellemes karácsonyi ünnepeket és sikerekben gazdag, örömteli új évet kíván minden kedves vásárlójának és üzletfelének

a komáromi HORTEX textilkereskedés.

Az új évben még nagyobb választékkal igyekszünk kielégíteni igényeiket, hiszen jelszavunk:

textiláru A–tól Z–ig.

HORTEX, Budovateľská u. 16, Komárno
Telefonszám: 22 96.

Minden kedves üzletfelünknek, vásárlónknak gazdag karácsonyt és szerencsés, boldog új esztendőt kívánunk.

Köszönjük, hogy bíztak hozzáértésünkben és reméljük, hogy a jövőben is az általunk biztosított bútor szolgálja majd az Önök kényelmét.

SITNO bútorkereskedés,
Jókai utca 18, Komárom, telefonszám: 35 70

GOLDHANSA BRATISLAVA
kft

AUTOCENTRUM KOMÁRNO

Minden kedves ügyfelünknek és üzleti partnerünknek
családi boldogságban eltöltött karácsonyt
és eredményekben gazdag 1993-as esztendőt
kívánunk!

GOLDHANSA BRATISLAVA s r. o.
Bratislavská cesta 1722
945 01 KOMÁRNO
Telefon: 0819/ 3464, 4282



BÉK 1993

I

Hétfő		4	11	18	25
Kedd		5	12	19	26
Szerda		6	13	20	27
Csütörtök		7	14	21	28
Péntek	1	8	15	22	29
Szombat	2	9	16	23	30
Vasárnap	**3**	**10**	**17**	**24**	**31**

II

1	8	15	22	
2	9	16	23	
3	10	17	24	
4	11	18	25	
5	12	19	26	
6	13	20	27	
7	**14**	**21**	**28**	

III

1	8	15	22	29
2	9	16	23	30
3	10	17	24	31
4	11	18	25	
5	12	19	26	
6	13	20	27	
7	**14**	**21**	**28**	

IV

Hétfő		5	**12**	19	26
Kedd		6	13	20	27
Szerda		7	14	21	28
Csütörtök	1	8	15	22	29
Péntek	2	9	16	23	30
Szombat	3	10	17	24	
Vasárnap	**4**	**11**	**18**	**25**	

V

	3	10	17	24	31
	4	11	18	25	
	5	12	19	26	
	6	13	20	27	
	7	14	21	28	
1	8	15	22	29	
2	**9**	**16**	**23**	**30**	

VI

	7	14	21	28
1	8	15	22	29
2	9	16	23	30
3	10	17	24	
4	11	18	25	
5	12	19	26	
6	**13**	**20**	**27**	

VII

Hétfő		5	12	19	26
Kedd		6	13	20	27
Szerda		7	14	21	28
Csütörtök	1	8	15	22	29
Péntek	2	9	16	23	30
Szombat	3	10	17	24	31
Vasárnap	**4**	**11**	**18**	**25**	

VIII

	2	9	16	23	30
	3	10	17	24	31
	4	11	18	25	
	5	12	19	26	
	6	13	20	27	
	7	14	21	28	
1	**8**	**15**	**22**	**29**	

IX

	6	13	20	27
	7	14	21	28
1	8	15	22	29
2	9	16	23	30
3	10	17	24	
4	11	18	25	
5	**12**	**19**	**26**	

X

Hétfő		4	11	18	25
Kedd		5	12	19	26
Szerda		6	13	20	27
Csütörtök		7	14	21	28
Péntek	1	8	15	22	29
Szombat	2	9	16	23	30
Vasárnap	**3**	**10**	**17**	**24**	**31**

XI

1	8	15	22	29
2	9	16	23	30
3	10	17	24	
4	11	18	25	
5	12	19	26	
6	13	20	27	
7	**14**	**21**	**28**	

XII

	6	13	20	27
	7	14	21	28
1	8	15	22	29
2	9	16	23	30
3	10	17	**24**	31
4	11	18	**25**	
5	**12**	**19**	**26**	

KÖZÚTI BALESETEK

• **Tragikus kimenetelű** közúti baleset történt a Gútai Mezőgazdasági Szövetkezet és Sladky major között. J. H. 56–éves gútai lakos kismotorkerékpárral egy vele azonos irányban haladó kerékpárost előzött, miközben a vállával oldalról beleakadt. Mindketten a földre zuhantak. A kismotorkerékpár vezetője halálos sérüléseket szenvedett. Az eset kivizsgálása folyamatban van.

• **Nem az útviszonyoknak megfelelő sebességgel** közlekedett Škodájával T. P. 37–éves vágfüzesi lakos. A nő autója megcsúszott a síkos úttesten, átsodródott a menetirány szerinti bal oldalra, ahol összeütközött egy Tatra teherautóval. A személykocsi vezetője 4–6, 13–éves fia pedig 6–8 heti munkaképtelenséggel járó sérüléseket szenvedett. A személyautón mintegy 40 ezer korona kár keletkezett.

RENDŐRSÉGI HÍREK

• **Autózni támadt kedvük** K. K. 39–éves, V. K. 29–éves és R. K. 21–éves trsticei (Galántai járás) lakosoknak, s megbeszélték, hogy megszerzik az ehhez szükséges járművet. A hajógyár előtti parkolóban betörték egy Lada 1500–as oldalsó szellőzőablakát, majd megpróbálták beindítani a motort, miközben megzavarták őket. A botcsinálta autótolvajokat a rendőrök hamarosan letartóztatták. Az autó tulajdonosának mintegy ezer korona kárt okoztak. Idegen tulajdon jogtalan használatának kísérlete címén a tettesek ellen büntetőeljárást indítanak.

• **Munkabaleset** körülményeit vizsgálja a rendőrség. Nemesócsán, a felvásárló vállalat malmában nyolc méteres magasságból lezuhant V. Sz. 45–éves helybeli lakos, aki mintegy négy heti munkaképtelenséggel járó sérüléseket szenvedett.

Darázs Ernő alhadnagy

A létminimum alatt vagy annak határán

MILYEN LESZ A SZEGÉNYEK KARÁCSONYA?

Az alábbiakban folytatjuk előző számunkban megkezdett beszélgetésünket Nagy Gézával, a Komáromi Városi Hivatal szervezési, közigazgatási és szociális ügyosztályának vezetőjével.

• Munkájuk során az elszegényedésnek milyen mértékét tapasztalják Komáromban és környékén?

— Ismereteink szerint úgy kétezerre becsülhető jelenleg azoknak a száma, akik a társadalom segítségére vannak utalva elesettségükben. Ennek az állandóan ingadozó létszámnak egy része szintén változik, ami úgy értendő, hogy sikerül javítaniuk helyzetükön, munkához, megélhetéshez jutniuk, ám helyükre megint mások kerülnek. Van azonban egy réteg, amelynek képviselői soha nem lesznek képesek kikerülni szerencsétlen helyzetükből. Egy szerdai fogadónapon, amikor átlagosan 80–90 ember is megfordul nálunk támogatásért, mindig akad köztük 2–3, aki bevallottan és szemmel láthatóan több napja nem evett már. Ezért nagyon előnyös, hogy a mi segélyrendszerünk rugalmas, indokolt esetben azonnal, megvárásra is módunkban áll pénzt kiutalni. Ám semmiképpen nem szeretnénk, ha most bárkinek az az ötlete támadna, hogy például a kocsmából, néhány féldeci után valamilyen mondvacsinált ürüggyel bejöjjön hozzánk pénzt kérni. Azontúl, hogy feleslegesen fenntartana bennünket, megvárakoztatva a valóban rászorulókat, nem érne el semmit, ugyanis állításait, rászorultságát igazolnia kellene. Ahol viszont indokoltnak látjuk, igyekszünk gyorsan segíteni, mint például két hete annak a komáromi polgárnak, akinek leégett a háza. A pénteki eset után hétfőn bejött hozzánk, igazolta a történteket, azt, hogy odalett mindene, a rajta lévő ruháján kívül nem maradt semmije. Egy órán belül átvehette tőlünk a pénzbeli segélyt — ami átsegíti őt a legnagyobb gondokon —, s emellett kértük a lakáskezelőségi vállalatot, hogy utaljanak ki egy garzont, vagy egy szoba–konyhás lakást, s ha lehet, kölcsönözzenek neki valamilyen bútort, fekvőhelyet, amíg ismét talpra áll.

• Nyilván embere válogatja, sokan vannak, akik valóban rászorulnának az önök segítségére, de szégyenlik elesettségüket, vagy nem is tudják, kihez fordulhatnának bajukkal. Előfordul, hogy tudomásukra jut ilyen eset és kérés nélkül is segítenek?

— Természetesen előfordul, hogy valakire a szomszédok, vagy az ismerősök hívják fel figyelmünket. Nemrégiben egy ismerősöm például megemlítette előttem egy embertársunk nevét, aki rokkant lévén (könyökből hiányzik mindkét keze) bizony nehéz körülmények között él, mégsem jutott eszébe soha segítségért folyamodni. Üzentem neki, hogy keressen fel, elbeszélgettünk, megkérdeztem, nincs–e valamire szüksége, miként segíthetnénk rajta. Kiderült, hogy 2–3 havi lakbérhátraléka van, ez nagyon bántja. Kifizettük hát helyette, s mivel szerény összegről volt szó, úgy döntöttünk, hogy meg is toldjuk egy kicsit.

• Ha már említettük a lakbért: sokan tartoznak a lakáskezelőségi vállalatnak?

— Annak ellenére, hogy bizony sokakat nagyon hátrányosan érint a lakbéremelés, korábbi és jelenlegi tapasztalataim is arra engednek következtetni, hogy a lakbérhátralékokkal nem mérhető az elszegényedés. A legszerényebb körülmények között élők ugyanis inkább a szájuktól vonják el a falatot, de ameddig csak bírják, fizetik a lakbért. Lám, az előző példa is ezt bizonyítja: a rokkantnyugdíjast is a lakbérhátraléka bántotta a legjobban, nem egyéb megélhetési gondjai. Általában azok nem fizetik a lakbért, akiknek átlagos, vagy annál magasabb fizetésük van, s minden egyébre jut belőle, csak erre nem. Persze az utóbbi időben már többen vannak, akik egyszerűen képtelenek fizetni a megemelt lakbért. Régen volt ugyan lakbérpótlékként fizetett szociális segély, ma azonban sajnos ezt a terhet csak nagyon kivételes esetekben tudjuk átvállalni.

• A lakásokkal kapcsolatban adódik a következő kérdés: lesz Komáromban szállás a hajléktalanok számára?

— Volt már javaslat a Víz utcai valamikori Bielik–ház ilyen jellegű átalakítására, ám sajnos az egyik képviselőnk magánérdekből, mondván, hogy ő ott lakik és nem kívánja oda a csavargókat, elvetette. Így más megoldást kellett keresni. Egyelőre van egy megállapodásunk a Hydrostav vállalatával, amely a munkásszállójának szabad helyeit a rendelkezésünkre, illetve a hajléktalanok rendelkezésére bocsátja. Amennyiben tudomásunkra jut — akár a városi rendőrség, vagy az érintett saját bejelentése alapján –, hogy valakinek nincs lakása, állomáson, parkban tölti az éjszakáit, akkor a munkásszálló vezetőségével való megegyezésünk alapján náluk ágyhoz, tisztálkodási lehetőségekhez juthat, bár szerény, de normális, emberi körülmények közé kerülhet. Ez természetesen átmeneti, s annyiból nem jó megoldás, hogy elég marasztaló, többségüket nem ösztönzi arra, hogy továbblépjenek, gondoskodjanak magukról. Ezért a jövőben valószínűleg változtatni fogunk, szigorítjuk a feltételeket.

• Hajléktalanokról szólva az embernek önkéntelenül a „verkek" közismert lakója jut az eszébe. Hányan lehetnek Komáromban, akik hasonló sorsra jutottak?

— Ha már K. Zoltánt említette, ő egyedi eset, mondhatnánk úgy is, hogy profi hajléktalan, aki nem is kíván más lenni. Ez a mentális problémákkal küzdő ember egész fiatal korában elhatározta, hogy munka nélkül fog megélni, és ez eddig sikerült is neki. Igaz, nagyon szerény körülmények között

(Folytatás a 12. oldalon)

KÖZLEMÉNY

A doni ütközet ötvenedik évfordulója alkalmából 1993. január 9–én, szombaton reggel 9 órakor emlékmise lesz Budapesten, a Mátyás templomban. Kérjük a bajtársak megjelenését.

A Doni Bajtársi Emlékbizottság

Családi tragédia Csicsón

Önkezével vetett véget életének az ámokfutó

A Duna–parti kisközség egyik ismert lakója volt. Munkáját becsülettel végezte, közkedvelt volt az emberek között, bár azt is tudták a szomszédok, hogy hébe–hóba a pohár fenekére nézett. No, nem rendszeresen, csak ha éppen belekerült a hullámvölgybe. Most is ez történt.

December 14–től nem ment munkába. Folyamatosan ivott. Felesége, hogy elkerülje a perpatvart, inkább hazaköltözött az anyjához. Két gyermeke – egyikük már munkaviszonyban van, a másik alapiskolás – is követte, hiszen jól tudták, ilyenkor nem jó ujjat húzni apjukkal.

Csütörtök kora estjén a feleség az édesanyjával ment át a házba, hogy néhány fehérneműt, váltásnyi ruhát vigyen magával. A férj ekkor is részeg volt, s dühében a vadászpuskáját ráfogta az anyósára. Az asszony nagy lélekjelenléttel leütötte a fegyver csövét, amely abban a pillanatban söréttel terítette be az ágyat. A lövés zajára beszaladó feleségére már kapásból lőtt, de szerencsére célt tévesztett. Anya és lánya kétségbeesetten rohant haza, tudták, hogy nagy baj történt: a férj, az édesapa elveszítette józan ítélőképességét.

A gútai rendőrparancsnokság szolgálatosai gyorsan a helyszínre értek. Amikor be akartak hatolni a lakásba, újabb lövés dörrent, ám a közelről leadott lövés szerencsére csak áttörte a bejárati ajtó üvegét, senkit sem sebesített meg. A szolgálatosok kihívták a járási ügyeletet. Fegyvert nem használtak, tétlenül számolták a fejük fölött elzúgó lövéseket. Az erősítés megérkezése után felszólították a házban tartózkodó őrjöngőt, hogy adja meg magát. Válaszul tűz lobbant a lakásban, majd lövés dörrent. Az utolsó.

* * *

Befejeződött egy életút, szertefoszlottak az utolsó remények. Egy család a Duna–parti kisközségben egy tányérral kevesebbet tesz majd az ünnepi asztalra. Hozzátartozójuk fejfáján még nem hervadtak el a virágok, amelyek alól kibukkan néhány betű: Élt 49 évet...

–ml–

Kórházi ügyeletben ünnepel a kardiológus

Doktor úr, a maga szíve sose fáj?

Minden családnak hagyományos „menetrendje" van a karácsonyi munkák elvégzésére. MUDr. Tóth Péteréknél a fa díszítése idén a nyolcadik osztályos Péterre és az ötödikes, azaz elsős gimnazista Lucára vár. A mikrobiológus édesanya ezalatt az ünnepi étrend elkészítésén fáradozik. A gyertyagyújtás után azonban felkerekedik a család és az ünnepi vacsorával besétál a komáromi kórház intenzív osztályára, ahol a családfő huszonnégyórás ügyeletet tart. MUDr. Tóth Péter kardiológus, az intenzív osztály vezetője így pár órára a munkahelyén is karácsonyi meghittséget érezhet.

– Remélem, hogy nyugodt napunk lesz, nem kapunk újabb beteget. Ez a kívánságom nem kényelemszeretetből fakad. Szeretném, ha idén mindenki erőben, egészségben ünnepelhetné családja körében a szeretet ünnepét. Mi, akik szinte naponta párbajba kezdünk a halállal, s nem minden esetben kerülünk ki győztesen a harcból, minden egyes esetben átérezzük a családok szomorúságát. Ezért kívánom, hogy idén, s a későbbiek folyamán mind kevesebb infarktusos haláleset történjen.

A szirénázó mentőautó kék fénye láttán sokunkban felötlik a kérdés, vajon időben megérkezik–e a beteg, vajon lesz–e elég ereje, hogy kitartson az orvosi segítségig. S naponta hallunk kétségbeesett emberekről, akik nem tudnak beletörődni szeretteik halálába, akik naponta megdöbbennek azon, hogy a szeretett édesanya, édesapa, férj, feleség egy rövid rosszullét után elhagyta ezt az árnyékvilágot.

– Nem akarok statisztikai adatokba bonyolódni, elég ha elmondom, hogy a Komáromi járásban évente mintegy száz infarktusos beteg kerül a kórházba. Csaknem ugyanannyi azok száma, akik már nem értek be az intenzív osztályra. A hozzátartozók szinte naponta kérdezik, mi is okozhatta a hirtelen halált? Pedig ma már tudjuk jól, hogy az infarktus elsősorban az érelmeszesedés következménye. Ez a folyamat minden embernél megkezdődik húsz éves korában. Ám az, hogy, ez a folyamat milyen lassan, vagy gyorsan halad előre, az ember életmódjától is függ. A magas koleszterinszint, a dohányzás, a magas vérnyomás, a túlsúly és a mozgáshiány mind olyan ismert tényezők, amelyeket csakis az egyén tud befolyásolni – mondja az orvos. Hiányosságot látok abban is, hogy — elsősorban az iskolákban, a tömegtájékoztatási eszközökben — alacsony szintű a felvilágosító munka. A szülők, a nagyszülők életmódját már nehéz megváltoztatni, az életre való nevelést még a gyermekkorban, vagy legalább iskolás korban kell elkezdeni.

A kórház intenzív osztályán nem csupán a betegekkel törődnek, állandó felülvizsgálatot tartanak a korábban infarktuson átesett betegek számára is. A hetvenes évek derekán meghirdetett általános országos szív– és érrendszeri felülvizsgálat a pénzügyi fedezet hiányában megbukott, s ráadásul nem is lehetett hatásos, hiszen nem csupán az emberek egy kis csoportja él állandó rizikótényezőkkel körülvéve. Az emberek gondolkodásmódján kell változtatni.

– Sok esetben olyanok jelentkeznek szívpanaszokkal, akik nem ilyen jellegű betegségben szenvednek. Az infarktust átélők java része viszont csak későn keresi fel az orvost. Jó tudni azonban, hogy az első tünetek után még négy óra áll rendelkezésére az orvosnak, hogy a szívben eldugult érből a vérrög feloldásával meggátolja a szívizom elhalását. Hogy melyek a szívinfarktus tünetei? Leggyakrabban szinte elviselhetetlen, szorító, égető, feszítő érzés a mellcsont mögött, ami hirtelen kezdődik, s kisugárzódik a hátba, a karba. Azonban sok olyan más tünet is velejárója, ami még a gyakorló orvosokat is megtévesztheti. Ezért jobb, ha mindenki idejében felkeresi az orvost.

A komáromi kórházban 1988–tól foglalkoznak a vérrögök gyógyszeres feloldásával. Körülményes, sok veszéllyel járó, de hatásos gyógymód ez, ami javítja a túlélés esélyét. A beteg felépül, egészséges, munkaképes. Kérdés azonban, hogyan változtat további életmódján.

– Tapasztalataink azt mutatják, hogy a szívinfarktuson átesett betegek zöme később már többet törődik az egészségével. Az kellene azonban, ha a betegséget nem gyógyítani, hanem megelőzni tudnánk. A hétköznapokon, az ünnepeken, ezen az osztályon is állandó készültségben vagyunk. Kollektív munkát végzünk, az orvosok, a nővérek együtt harcolnak a beteggel az életért. Karácsonykor is... – mondja búcsúzáskor Dr. Tóth Péter.

–ml–

A D Ó S , F I Z E S S !

Az alábbiakban azon vállalatok és vállalkozók névsorát közöljük, amelyek a sorozatos felszólítások ellenére sem hajlandók adósságaikat rendezni. Az adatok helyességéért az adatközlők vállalják a felelősséget.

A Komáromi Állami Gazdaságnak tartozik

a Naszvadi Mezőgazdasági Szövetkezet ..... 1 239 000 koronával
a Komáromi Mezőgazdasági Szövetkezet ..... 592 000 koronával
a Marcelházai Mezőgazdasági Szövetkezet ..... 426 000 koronával
Lévai Rudolf gútai magánvállalkozó ..... 290 000 koronával

Komlósi László magánvállalkozónak tartozik

a Technikai Sportok és Tevékenységek Szövetsége füleki építőcsoportja ..... 63 000 koronával

A Dunatáj szerkesztőségének tartozik

az EUROFARM ..... 23 330 koronával
a CSEMART ..... 9 600 koronával

Az APLICO rt–nek tartozik

a komáromi hajógyár ..... 506 356 koronával
az érsekújvári Elektrosvit rt ..... 78 277 koronával
a kéméndi (Kamenín) „Hronské údolie" Mezőgazdasági Szövetkezet ..... 42 000 koronával
a gútai Kósa rt ..... 87 860 koronával
a palásti (Plášťovce) Fránik Iván mérnök ..... 9 900 koronával

Az INTERTAXI vezetőjének tartozik

Méhes Zoltánné, V. Margit (OVOSHOPS) ..... 178 000 koronával

Gurányi József kavai lakosnak tartozik

Domonkoš Pál gyulamajori vállalkozó ..... 9 530 koronával

A Gútai Mezőgazdasági Szövetkezetnek tartozik

a keszegfalvai Kamtrans ..... 30 302 koronával
a dunaszerdahelyi Zelfruct ..... 217 985 koronával
az érsekújvári Novofruct ..... 975 630 koronával
a komáromi Húsüzemek ..... 1 542 861 koronával
a dunaszerdahelyi Ágh György és Ravasz Ferenc ..... 73 319 koronával
az ifjúságfalvai Lévai Rudolf ..... 339 911 koronával
a gútai Takács Zoltán mérnök ..... 83 334 koronával

Továbbra is várjuk azon vállalkozók, vállalatok jelentkezését, akikkel szemben adósaik nem rendezték tartozásaikat. A bizonylatok felmutatása mellett lapunk ingyenesen közli az adósok névsorát. Az adósok neve mindaddig szerepel lapunkban, amíg tartozásaikat nem rendezik!

ELNÉZÉST KÉRÜNK...

A Dunatáj legutóbbi két számában az *Adós,fizess!* rovatban kértük a szövetkezetünknek tartozók névsorának közlését, akik többszöri felszólítás ellenére sem hajlandók adósságukat rendezni. Sajnálatos számítógépes hiba miatt, szövetkezetünk gazdasági kimutatásában adósként szerepelt az ógyallai Meridiánfruct, annak ellenére, hogy becsülettel rendezte számláit. Szövetkezetünk vezetősége nevében ezúton kérek elnézést az érintett vállalattól, valamint az olvasóktól, akaratlan megtévesztésük miatt.

Máté Tibor,
a Gútai Mezőgazdasági Szövetkezet elnöke

A NYITRAI UFÓNAPON HALLOTTUK:

Máshol is „kíváncsiskodnak" az azonosítatlan repülő objektumok

A közelmúltban Nyitrán jöttek össze a Szlovákiában működő hét ufóklub tagjai és mindazok, akiket érdekel korunk legnagyobb rejtélye, melyet immár világszerte ez a három betű, illetve a mögöttük rejlő titok takar: UFO. Az elmúlt években, s nemkülönben az idén is a szemtanúk leírása, elmondása alapján számos azonosítatlan repülő objektum Duna mentén történt megjelenéséről tudósítottunk. Vajon más járásokban is megfigyeltek hasonló jelenségeket?

A bejelentett csehszlovákiai ufóészlelések mintegy 70 százaléka Csehországból származik. Ez korántsem jelenti azt, hogy Szlovákia felett ne repkednének kényük–kedvük szerint az azonosítatlan repülő objektumok. Az észlelések legnagyobb hányada itt Kelet–Szlovákiából és Pozsony környékéről származik, viszonylag kevesebb az ilyen észlelés, illetve híradás Közép–Szlovákiából. A Kassán működő UFOcentrum tagjainak összegezése szerint a csehszlovákiai ufómegfigyelések is szembeötlően olyan helyeken a leggyakoribbak, ahol katonai repülőterek, fegyverraktárak, kiképzési központok és létesítmények találhatók. Így van egyébként az egész földkerekségen.

Amint azt a nyitrai ufónapon a lévai ufóklub vezetője elmondta, az ottani járásban 1969–ből, 1972–ből és 1988–ból vannak észleléseik, s a kilencvenes évektől egyre sűrűbben jelennek meg ott is az ufók. Erre az elmúlt két esztendőből néhány példát is említett. 1991 első napjaiban este hat óra körül gömb alakú test repült át kis sebességgel Léva fölött. A mintegy 60 cm látszólagos átmérőjű test fokozatosan változtatta vöröses–narancssárga színét, majd függőlegesen felfelé szállva gyorsan eltűnt. Hasonló jelenségre lettek figyelmesek a lakosok 1991. január 18–án 22,50 és 23,30 óra között. A két méteres látszólagos átmérőjű gömb, amely gyakran változtatta repülési irányát és sebességét, az Uherský Brod, Pozsony, Nyitra, Tapolcsány, Aranyosmarót, Zólyom, Újbánya, Léva, Zseliz, Nagykürtös és Kassa útvonalat követte és Magyarország irányába távozott légterünkből. A lévai Elitex üzeme fölött 1991. február 20–án 14,25 és 14,35 órakor lebegett egy 45 centiméter látszólagos átmérőjű ufó. Lehetséges, hogy ugyanezt a testet észlelték ugyanazon a napon 20 óra után Ipolyság fölött, miközben az ufó átrepült Magyarország légterébe.

Háromszögletű, mintegy másfél méteres látszólagos nagyságú ufót láttak 1992. január 15–én 17,32 órakor a Lévai járásbeli Starý Hrádok és Jur nad Hronom lakosai. Az előbbieknél kissé hosszabb és alaposabb leírást érdemel az a repülő test, amelyet 1992. július 2–án láttak Léva fölött. Itt a Szaratovi utca mintegy tizenegy lakosa (bevallásuk szerint egyikük sem „hitt" korábban az ufók létezésében) 22,40 órakor sárgásfehér színű gömbre lett figyelmes, amely a Vinohrady lakótelep felől érkezett az utca fölötti légtérbe. Mint elmondták, akkorának látszott, mint egy futball–labda. Lassan haladt, majd hirtelen fordulatot tett jobbra, s egy másodperc alatt széttárt karhossznyi távolságot tett meg az égbolton, majd megállás nélkül, 70 fokos szög alatt visszatért eredeti kiindulási pontjára, s rövidesen nagy sebességgel merőlegesen fölfelé elrepült. A szemtanúk nem tapasztaltak hangjelenséget. Alig hogy eltűnt az ufó, a légtérben megjelent egy csehszlovák vadászgép, amelyet feltehetően az azonosítatlan repülő objektum felderítésére vagy üldözésére indítottak. Miután a vadászgép elhagyta Léva légterét, a gömb ismét megjelent, és 22,26–tól 22,32 óráig ismét a Szaratov utcai ámulók szeme előtt lebegett, majd újból merőlegesen felszállt.

N. I.

Példamutató támogatás

A gútai kisegítő iskola nem csupán az oktatás, a nevelés pedagógiai oldalára fordít nagy figyelmet, hanem azzal is igyekszik törődni, hogy az itt tanulók megismerkedjenek a legalapvetőbb társadalmi szokásokkal. Már sokéves hagyomány, hogy a téli szünidő előtt az iskola vendégül látja a tanulókat. Az idei gazdasági helyzet azonban már nem tette volna lehetővé ennek a bensőséges együttlétnek a megtartását. Iskolánk segítségére a gútai mezőgazdasági szövetkezet sietett, amely csirkehúst, zsírt és tojást adott az iskolai konyha számára. S a jó példa követőre is talált, ugyanis a Kopun déligyümölcs–nagykereskedelmi magánvállalat nagy csomag déligyümölccsel járult hozzá az ünnepséghez. December 22–én régi fényében pompázott az iskola fenyőfája...

Milyen lesz a szegények karácsonya?

(Befejezés a 10. oldalról)

tengődik, de neki ez az életforma tökéletesen megfelel. Hivatalból is fel kellett figyelnem rá, egyszer meg is találtam a kuckóját a hetes bástyában, a nagyterem egyik sarkában. Az egész berendezése néhány téglából, egy derékaljnyi szénából áll, ez szolgál fekhelyül, egy szegre tekert dróton lógó gyertya pedig az éjszakai világítás eszköze. Korábban már felajánlottunk neki egy garzont, elutasította. Ő tehát egy kirívó eset, de a hajléktalanok többsége nem önként került jelenlegi helyzetébe. Kifejezetten hajléktalanról jelenleg tízről van tudomásunk, köztük olyanokról, akik börtönből szabadultak és szabadságvesztésük ideje alatt minden kapcsolatuk megszakadt a külvilággal, sehová sem várják őket haza; s további 5–10 lehet olyan, aki barátoknál, ismerősöknél húzódik meg.



Hontalanul

Németh István felvétele

• Milyen esetekkel, gondokkal találkoznak még munkájuk során?

— Az idős emberek mellett a másik, szociális szempontból nagyon érzékenyen érintett réteg a fiataloké. Sok fiatal házaspár fordul hozzánk azzal, hogy rendkívül rossz körülmények között élnek, még az is előfordul, hogy a szó szoros értelmében istállóban húzzák meg magukat. Ilyenkor kimegyünk hozzájuk, hogy személyesen győződjünk meg állításaik valós voltáról, majd próbálunk segíteni, s a lakásgazdálkodási vállalatnak is a figyelmébe ajánljuk, támogassák őket lakásgondjuk megoldásában. Szinte százával fordulnak hozzánk gyermekes anyák, akik nem képesek gyermekeiket rendesen élelmezni, ruházni, az ő gondjukat szintén alaposan kivizsgáljuk. Annak is utánanézünk, hogy a kérelmező nem kap–e már máshonnan is segélyt. Minden beadvány ügyében maximum egy hónap leforgása alatt, igazságosan igyekszünk dönteni. Sajnos sokan úgy képzelik, hogy nekik joguk van segélyt kérni, mi pedig kötelesek vagyunk adni. Nos, ez tévedés. Még sajnálatosabb, hogy egyesek, méghozzá nem az igazán rászorulók, gyakran agresszíven, támadólag lépnek fel, fenyegetőznek. Mi megértjük ugyan, hogy az ilyen viselkedés elkeseredésből is fakadhat, ezzel mégsem érnek el semmit. Szerencsére munkatársnőink tudnak hatni az emberekre, de azért mindenképpen veszélyes munkakörnek számít a miénk. Ezért is vennénk nagyon szívesen, ha a képviselők jobban érdeklődnének munkánk iránt, s egyben javulna az együttműködés is közöttünk. Ez mindenekelőtt a polgárok érdekeit szolgálná, márpedig mi mindannyian a polgárokért vagyunk, akiket nem érdekelnek és nem is érdekelhetnek személyes gondjaink.

• Köszönöm a beszélgetést.

Kulacs Zsuzsa

„...MÉG AKKOR IS, HA OTT HALOK MEG!”

(Folytatás az előző számból)

Pap K. Gábor csak most érezte igazán elemében magát. Tudta, hogy Bécsben is az osztrák iga alatt sínylődő hazája szabadságáért harcol, s ezért állt ki fegyverrel kezében a barikádokra. És hogy milyen mértékben vette ki részét a harcból, az kitűnik annak puszta tényéből is, hogy a bécsi forradalom leverése után ő is ott volt a halálra keresettek között.

Menekülnie kellett.

Menekülni ám, de hogyan?

A titkos tanácsos úr jó magyar embernek bizonyult és fia nevelőjét – talán számításból is, hiszen érdeke volt, hogy mielőbb megszabaduljon az üldözött forradalmártól – nem kis kockázatvállalással, ügyesen kicsempészte Bécsből.

Más ember Pap K. Gábor helyében talán elbújt volna a poros könyvek halmaza mögé, hiszen kis híján az életével fizetett azért, hogy részt vett a levert bécsi forradalomban. De őt más fából faragták! Alig hogy kiszabadult az egyik veszedelemből, mindjárt egy másikat keresett helyette: átlépte hazája határát és azonnal beállt közhonvédnek...

Mivel ügyes tollforgatóban és tanult, de megbízható emberben éppen akkor nagyobb volt a hiány, mint a fegyverforgatóban, a hadparancsnokság irodájába osztották be szolgálattételre, s a győri visszavonulás alkalmával őt bízták meg az iroda anyagának Budapestre szállításával. A kapott parancsot pontosan, lelkiismeretesen végrehajtotta.

Pedig az irodai beosztás aligha tetszhetett a tüzes, harcvágyó fiatal forradalmárnak.

A főváros odahagyásakor megvált az irodai szolgálattól és őrmesteri ranggal belépett a 45. zászlóaljba. Tiszafüredig Guyon, azután pedig Kmetty hadtestében szolgált és többször kitüntette magát. Guyon alatt vett részt az iglói ütközetben, valamint a branyiszkói, kápolnai és mezőkövesdi csatában. A branyiszkói diadal napján, 1849. február 5–én írja:

„Megtört Sch... s D...
büszkesége
Branyicskónak szirtfokán,
Sírva nézett tudom végig
Szétzilált, futó hadán.
S szerzett GUYON
most magának
Oly nevet.
Mit az ellen borzadással
Emleget.”

Ezt a verset akár Petőfi Sándor is írhatta volna. Kötetben csak 1870–ben került kiadásra, s ez a magyarázata annak, hogy az ellenség vezéreinek nevét nem írhatta ki. A versében egyébként Branyiszkót Branicskónak írja, s ez a szó „kapucská”–t jelent.

Kmetty vezérlete alatt Budavár visszavételénél, a csornai, ihászi s a temesvári ütközetben tüntette ki magát. Lugosnál vívta utolsó csatáját, „testével fedezve a kibújdosóknak könnyekkel öntözött menekvési útját”.

Mint közhonvéd kezdte katonai pályafutását, s mint százados került tömlöcbe a szabadságharc leverése után Temesvárott. Innen azután — szinte csodával határos módon — októberben kiszabadult, s hazatért Vámosra, a szüleihez. Hogy mit érzett a hős katona, az kitűnik akkori verseiből:

„Mily sok csatában volt övé a pálma
S nem zúzta össze megvert ellenét
Ki titkon ásott vermet a magyarnak,
Mert nyílt csatában még nem verte még.
Jól ásta vermét! három hosszú század
Kellett reá, míg elkészülhetett...
S a hős oroszlán győzve ment előre
S leverve bár nem, de elejtve lett.”

Amikor győzelmi tort ülnek a szabadság ellenségei, a hitvány hízelkedők, talpnyalók és a hóhérok, ő nem tartozik a sírók, az átkozódók, a fogcsikorgatók közé. Nem gyűlöl, hanem biztat és vigasztal:

„Mikor leszáll a szent szabadság napja!
Helyette akkor szellemünk ragyog.”

Egy másik versében tovább fűzi ezt a gondolatot:

„Nagy szellemekben nem vagyunk szegények,
Szellemben e nép óriási nap,
Milljom sugárban áradoz ki fénye
S áldó erővel századokra hat.”

„GONDOLHATSZ SZABADON MINDENT, DE...”

A szabadásgharc leverése után az ellenség abban élte ki magát, hogy állandóan zaklatta a jó hazafiakat. A polgári és katonai hatóságok szinte versenyeztek abban, melyikőjük tudja jobban megkeseríteni a megnyomorított magyarság életét. Így volt ez Pap K. Gábor esetében is. Hogy az állandó zaklatásoktól meneküljön, 1850–ben papi pályára lépett.

Tehetségét a felettesei korán felismerték, s előbb aljegyzői, majd tanácsbírói, később pedig esperesi tiszttel ruházták fel. A kiegyezés után már sokat szerepel a megyei életben, mint az akkori balközép vezére. 1873–ban a dunántúli egyházkerület püspöke lett, majd 1878–ban a révkomáromi egyház hívta meg a nyugalomba vonult Nagy Mihály püspök utódául.

S nehogy azt higgyük, hogy közben pihentette a tollát, hogy feladta az elveit, hűtlen lett a magyar nép dicső szabadságharcának eszméihez! A Bach–korszakban írt egyik kis kétsoros verse így hangzik:

„Gondolhatsz szabadon
mindent, csak ki ne mondjad,
És szólhatsz mindent,
gondolat a mibe nincs.”

Ennek a versnek a címe Gondolat és szólásszabadság. Abban az időben született másik verséből:

„A gyáva veszve van,
de az, ki nem remeg.
A sírból is teremt magának
életet.”

Ez az ember hű maradt önmagához, hű maradt népéhez, hű maradt eszményeihez. Ez nem alkudott meg soha, egy pillanatra sem! Nem az elhájasodott, belenyugvást alázatot hirdető papok fajtájából való!

(Befejezése következik)

N. László Endre

A legszebb gyerekek

Hát persze, hogy minden édesanya, édesapa, nagymama és nagypapa számára a legszebb és legaranyosabb az ő kislánya, kisfia, vagy unokája. Gyermekszépségversenyünknek természetesen ezért nem is az volt az elsődleges célja, hogy a Duna–mente legszebb csecsemőjét, óvodáskorú gyermekét megtaláljuk, hanem az, hogy felmérjük olvasottságunkat, meggyőződjünk arról, hol és hányan olvassák lapunkat. A viszonylag rövid versenyidőszak ellenére is rendkívüli, nem várt mennyiségű gyermekfotó (összesen 160) érkezett szerkesztőségünkbe. További 74 gyermekfotó a határidő lejárta miatt már nem kerülhetett be a versenybe. A komáromi postások is csodálkoztak, hogy mennyire megnövekedett a hozzánk érkező levelek száma: Négy hét alatt 3257 szavazat érkezett (ebből 143 volt érvénytelen)!

No, de olvasóinkat elsősorban az érdekli, hogy ki is nyerte a versenyt. A „kiscsoportosok” kategóriájában az 1 éves ímelyi Tapolcsányi Réka 286 szavazattal lett az első. Második díjat nyert a keszegfalvai, 6 hónapos Mártha Angelika, aki 267 szavazatot kapott, míg a harmadik helyezett Büi Alexandrára (a hölgy 8 hónapos és csergői lakos) 210–en adták szavazatukat.

A „nagycsoportos” résztvevők versenyét a komáromi, három és féléves Antunovič Goran nyerte, 298 szavazattal. A második helyezett a keszegfalvai Gubien Alexandra lett, aki – bár a hölgyek korát nem illik elárulni– 3,5 esztendős. Ő 247 szavazatot kapott. A négy és féléves Horváth Tímea (komáromi lakos) 217 szavazattal a harmadik helyen végzett.

Az ajándékok átadásáról lapunk jövő évi első számában adunk hírt.

A nyerteseknek gratulálunk!

A terített asztalnál is gondoljunk egészségünkre

Csak módjával!

Hurrá, itt az év vége, s bár többnyire alaposan megcsappant pénztárcánk tartalma, sok minden kerül majd az ünnepi asztalra, mi szemnek–szájnak ingere. MUDr. Basternák Mária endokrinológus már előre tart az ünnepek várható következményeitől.

– A legnagyobb probléma nem az, hogy ilyenkor, több napos ünnepekkor a racionális étkezés legelemibb szabályait sem tartjuk be, hanem a mértéket is jelentősen túllépjük. A falvakon tart a disznóölések időszaka, egyre több a hasnyálmirigy–panaszokkal érkező beteg. Kevesen tudnak ellenállni a disznótoros kásának, ami kukoricadarából készül, s jelentős keményítőtartalma miatt nehezen emészthető. Kimaradnak az étrendből a gyümölcsök, a rostos ételek, maradnak a tésztafélék, a zsíros, nehéz káposzta...

– Jó, jó, de olvasóink arra is kíváncsiak lennének, hogy mi lesz az endokrinológus–háziasszony ünnepi asztalán?

– A hagyományoktól mi sem szakadunk el. Karácsony estéjén a hal jelenti a fő fogást, utána a gyümölcsök kerülnek sorra. Édességet elvből nem sütök, így nem kell félnünk a cukortúltengéstől sem. A háziasszonyoknak viszont tanácsolom, hogy fogadják meg a könnyen emészthető ételek mindenkori receptjét: Főzzünk kevés zsiradékkal, nem túlfűszerezetten, nem túlégetve a húst. És még egy alapszabály: Együnk mértékletesen. Jó tudni azt, hogy harminc év felett minden évvel átlagosan 300 kalóriával kevesebbet kell fogyasztanunk, mint korábban tettük. Hébe–hóba véthetünk is a szabály ellen, de egészségünk érdekében azért jobb, ha egyre többet forgatjuk a racionális étkezésről szóló szakácskönyveket.

–mi–

Szilveszteri humorbugyor

Borzalmas álmom volt – meséli Mancika a barátnőjének. – A vőlegényem megverekedett értem Sylvester Stallone–nal.

– Na és?

– A vőlegényem győzött.

***

A katonaorvos a sorozáson egy kétméteres újoncot vizsgál, és élete legkisebb fütyijét fedezi fel rajta: Az egész nem lehet nagyobb másfél milliméternél. Miközben döbbent rémülettel figyeli a látványt, megszólal a katona:

– Mi az? Nem látott még erekciót?

Ismeri a dörgést

A tábornokot várják szemlére. Egy közlegényt őrségbe állítanak, hogy amint feltűnik a tábornok, azonnal jelentse. A hadnagy többször odafut és idegesen kérdezi, hogy még mindig nem látható a tábornok?!

Végre jön a tábornok. A közlegény bizalmasan a fülébe súgja:

– Maga az a tábornok? Nem irigylem. A hadnagy úr már háromszor kereste.



Thaiföldön az amerikai turistának ellopják az útlevelét, pénzét, szobakulcsát. Tanácstalanul álldogál az utcasarkon, amikor odalép mellé a városi kupleráj közönségszervezője és fojtott hangon megszólal:

– Uram, ismerek egy tizenkét éves kis szűzlányt, ha óhajtja bemutatnám...

– Nem kell!!!

– Oké, ismerem az öccsét, angyalian szép kis flúka, ha óhajtja bemutatnám...

– Nem kell!!! Nekem az amerikai konzul kell! Sürgősen!

– Hm. Nem lesz olcsó, de megpróbálhatjuk!

– Visszavennék a revolvert, amit ma reggel vásároltam itt?

– Miért? Nem működik?

– Nem tudom. De most telefonáltak, hogy a feleségemet elütötte egy autó.

Bölcs mondások

Ha egy embernek van egy furkósbotja, mindig akad kutya, amelyiket meg kell büntetni.

Idegen szakállon lehet jól megtanulni nyiratkozni.

Pénzzel nem lehet oly jól élni, mint amilyen rosszul pénz nélkül.

Ha egy vár romba dől, azért még vár marad – ha egy halom trágya a magasba emelkedik, azért még halom trágya marad!

Aki kutyával fekszik le, bolhával kél fel!

Az egyiknek nincs étvágya az ételhez, a másiknak nincs étele az étvágyhoz.

Az ember féljen egy kostól felülről, egy lótól hátulról, a rossz embertől mindenfelől.

Ha éhes vagy, nyalj sót – akkor majd szomjas leszel.

KRIMI...

A rendőrség egy titokzatos haláleset ügyében nyomoz: a híres bankember irodájának tizenegyedik emeleti ablakából kivetette magát. Gyönyörű titkárnője sem tud magyarázatot adni, de annyit elárul, hogy főnöke hevesen udvarolt neki.

– Már három nap múlva duplájára emelte a fizetésemet. Aztán behívott a magánirodájába, gyönyörű fehérneműket ajándékozott nekem, selyem hálóinget. A harmadik hét végén egy eszméletlenül szép bundával lepett meg. Aztán megint az irodájába hívott, átadta ezt a gyönyörű gyémánt nyakéket és izgalomtól elfúló hangon közölte velem, hogy őrülten kíván, szeretkezni akar velem, és hogy mennyibe kerülne ez neki? Rögtön válaszoltam, hogy amiért ilyen kedves volt hozzám, szivesen lefekszem vele egy százasért, bár a többiektől a vállalalatnál eddig ötszázat kértem. Amikor ezt meghallotta, ugrott.

Két pesti turista találkozik Nápolyban. Így szól az egyik:

– Mi az, pihenni, kikapcsolódni jöttél, és mégis magaddal hoztad a feleségedet is?

– Igen. Otthon egyre azt hajtogatta, hogy Nápolyt látni és meghalni... Gondoltam, legyen meg a kívánsága!

– Asszonyom, ez világszenzáció! Hogy volt ön képes hatvan éves korában valamennyi úszásnemben legyőzni az utóbbi világversenyek összes bajnokát?

– Talán a tréning teszi. Harmincöt évig ~~voltam utcalány~~ Velencében...

– Vádlott, maga azt állítja, hogy részeg volt, amikor ezt a hölgyet háromszor megerőszakolta. Be tudja ezt bizonyítani?

– Naná, bíró úr. Tessék csak egy futó pillantást vetni a hölgyre...

FÉLREÉRTÉS

– Az első még megy valahogy, doktor úr. De a másodiknál már erősen dobog a szívem. A harmadik előtt egy kicsit pihennem kell. A negyediknél már teljesen kifulladok...

– És még panaszkodik? Hetvenévesen már a kettő is káprázatos teljesítmény!

– Lehet, de én az ötödiken lakom.

***

Egy öreglány közli fiatal ügyvédjével, hogy hatvanezer korona megtakarított pénze van, s ennek egyik felét díszes temetésére tette félre, másik felét annak adja, aki megszabadítja a szégyentől, hogy szűzen kell meghalnia.

Három nap múlva az ügyvéd felesége izgatottan csönget az öreglánynál, hogy nem tudja–e, hol a férje. Az pironkodva közli vele:

– Itt van nálam, elhatároztam ugyanis, hogy egyszerű állami temetésem lesz.



A
DUNATÁJ
minden kedves olvasójának
örömteli ünneket és egy
boldogabb új esztendőt kíván a
KomBit Computer
KomBit Computer Kft.
Szent András u. 16
945 01 Komárno
Tel.: (0819) 2117
Fax: (0819) 60303

APRÓHIRDETÉS

• **Eladó** kitűnő állapotban lévő fehér–rózsaszín, fonott aljú, fodros tetejű mélykocsi. Érdeklődni lehet a 0819/612 71–es telefonszámon.

• **Eladó** Roland Boss DDR–550–es automata dobgép. Érdeklődni lehet az esti órákban a 633 08–as komáromi telefonszámon.

• **Eladó** 210 cm hosszú, M40–es kötésű Blizzard sítalp, valamint 10–es Koflach sícipő. Telefon: 0818/2265

• **Eladó** istállótrágya és pónicsikó. Érdeklődni lehet a 0819/92 051–es telefonszámon.

• **Eladók** hízósertések (120–180 kg). Érdeklődni lehet a 0818/84 42–es telefonszámon.

• **Eladó** 180 kg–os hízósertés. Ár megegyezés szerint. Érdeklődni lehet a 984 96–os marcelházai telefonszámon.

• **Komárom belvárosában** 1993. január 2–tól kétszobás, összkomfortos bútorozott lakás bérbe adó. Érdeklődni lehet munkaidő alatt a 0819/34 36–os, illetve a 45 05–ös telefonszámon.

• **Sürgősen eladó** földszinti háromszobás szövetkezeti lakás Komáromban, a IV. lakótelepen. Azonnal beköltözhető. Érdeklődni lehet a 0819/600 02–es telefonszámon.

• **Eladó** karambolozott Ford Sierra (Turbó dízel, 1991–es gyártmány). Érdeklődni lehet a 636 07–es és a 627 18–as komáromi telefonszámon.

• **Eladó** egy üzemképes Fiat 850–es személygépkocsi, valamint egy ugyanilyen bontásra és számos alkatrész. Érdeklődni lehet 20 óra után a 0818/2265–ös telefonszámon, illetve a következő címen: Csutorás Tamás, Orechová 10, Ógyalla.

Köszönetet mondunk
mindazon
kedves
vásárlónknak,
vendégünknek,
akik 1992-ben
meglátogatták üzemegységeinket.
Dolgozóink a jövő évben is
igyekeznek az önök
kedvében járni.
Nagyon boldog,
ajándékban gazdag
karácsonyt,
az új évben jó egészséget
és sok sikert kíván
az élet minden területén
a komáromi
JEDNOTA
fogyasztási szövetkezet
vezetősége

DANDY
Békés,
szeretetteljes
karácsonyt
és sikerekben
gazdag, boldog
új évet kívánunk
minden kedves
ügyfelünknek,
vásárlónknak és vendégünknek
DANDY
– szabad kereskedelmi vállalkozás, Komárom
Továbbra is az Önök szolgálatában
állunk a már meglévő
és a jövőben létesített
üzemegységeinkben.

KÖSZÖNETNYILVÁNÍTÁS



Mély fájdalommal és megtört szívvel mondunk köszönetet minden kedves rokonnak, barátoknak, ismerősöknek, szomszédoknak és mindazoknak, akik 1992. december 7–én elkísérték utolsó útjára a komáromi római katolikus temetőbe a szerető feleséget, édesanyát, nagymamát
és dédmamát,

Malá Editet
(Török Józsefné)

és jelenlétükkel igyekeztek enyhíteni mély fájdalmunkon.

Köszönetet mondunk a komáromi kórház belgyógyászati osztálya 4. emeleti dolgozóinak odaadó, fáradhatatlan munkájukért, mellyel enyhíteni igyekeztek szenvedését.

A gyászoló család

GRATULÁLUNK

Névnapjukon szeretettel köszöntjük

december 26–án István
december 27–én János
december 28–án Kamilla
december 29–én Tamás, Tamara
december 30–án Dávid
december 31–én Szilveszter
január 1–jén Fruzsina
január 2–án Ábel
január 3–án Genovéva, Benjámin
január 4–én Titusz, Leonora
január 5–én Simon
január 6–án Boldizsár
január 7–én Attila
január 8–án Gyöngyvér
nevű kedves olvasóinkat, valamint mindazokat, akik ezekben a napokban ünneplik születésnapjukat.

HÁZASSÁGOT KÖTÖTTEK

a komáromi városházán: Lakatos Róbert és Stojka Éva, Kotian Dusán és Rozbroy Erzsébet, Szalay Zoltán és Köllő Éva, Kósa Miroslav és Damek Irén, Hreňo Zdenko és Berza Marcella

a gútai városházán: Nagy László és Váradi Szilvia, Galló Péter és Forgács Angelika

ÚJSZÜLÖTTEK

A komáromi kórházban születtek: a bálványi Kis Marian, az izsai Fodor Csilla, az ógyallai Sklenár Klaudia, a komáromi Vörös András, a lakszakállasi Molnár Ferenc, a komáromi Morávek Ildikó, a szentpéteri Habara Ivett, a komáromi Kesiar Adrianna, a kolozsnémai Soóky Kitty, a csicsói Bankó Katalin, a komáromi Siegl Róbert, a komáromi Bathó Mátyás, a gyulamajori Atéasz Ádám, a hetényi Németh Balázs

HALÁLOZÁS

Az elmúlt napokban örökre távoztak sorainkból: a gútai Velki János (65 éves), a keszegfalvai Szolík István (55 éves), a komáromi Rigó István (66 éves), a bátorkeszi Nagy Mária (72 éves), az ógyallai Fazekaš Mária (89 éves), a nagykeszi Ferenczi Jusztína (78 éves), a komáromi Czibor László (40 éves), a szentpéteri Urbanek László (71 éves), a komáromi Buka Pál (69 éves), a komáromi Tarics Ilona (85 éves), a komáromi Zakály Edmund (59 éves), a komáromi Angyal Margit (72 éves), a nemesócsai Cseh Imre (42 éves) és a bátorkeszi Hornyik János (75 éves). **Emléküket megőrizzük!**

SPORT

A KOMÁRNO — KOMÁROM UTCAI FUTÓVERSENY XIX. ÉVFOLYAMA ELŐTT

Az elkövetkező esztendő egyik legnagyobb szabású sportrendezvénye lesz a Komárno — Komárom hagyományos nemzetközi utcai futóverseny. A nemzetközi szervezőbizottság már januárban összeállítja azt a szlovák, magyar és német nyelvű műsorfüzetet, amelyben hirdetések is helyet kapnak. A versenyzők a szervezőbizottság által biztosított mezben futják majd végig az egyes távokat. Mivel a szervezőbizottság nem lesz képes teljes mértékben fedezni a nemzetközi futóverseny költségeit, szüksége lesz anyagi támogatásra. A vállalatok és magánvállalkozók hirdethetnek a műsorfüzetben, amelyet több európai országba is eljuttatnak. Négy versenyszámban közel másfélezer sportolóra számítanak a szervezők. A futók mezén a rajtszámon kívül szöveges és ábrás hirdetések — reklámok is lesznek, tehát ezt is lehet igényelni. A rajtnál, melynek színhelye ez alkalommal a sportcsarnok előtt lesz, nagyméretű hirdetéseket is el lehet majd helyezni. A verseny időpontja 1993. április 30–a, péntek. A hirdetési igényeket 1993. január 15–ig lehet beküldeni a következő címre: Szlovák Testkultúra Közösség járá alakulata, 945 01 Komárno, Ke tész utca 16. Telefonszám 34–3 illetve 45–05.

–bc

KÉZILABDA

A szlovák nemzeti liga, felnő nők kategoria 13. fordulójána eredményei: Csallóközaranyo Duna TE — Érsekújvári Tes 28:10, Párkány — Naszvadi MS 20:26. A tizenhatos mezőnybe Csallóközaranyos a másodi Naszvad pedig hetedik a bajnc táblázaton.

KOSÁRLABDA

A serdülő lányok kerületi bi noksága 10. fordulójának ere ményei: Nyitra — Komáro Sport Klub 15:55, Léva B — K máromi Sport Klub 41:48. A k máromi kosarazók az „A" csop győztesei lettek. –bc

Családi békében eltöltött karácsonyi ünnepeket és eredményekben gazdag 1993-as esztendőt kíván a gútai

NETEX
Staničná 10
946 08 Kolárovo
VIKTÓRIA
fehérnemű-szaküzlete!

Fördős Ottó
predaj a servis
Kolárovo
Partizánska 9.
(a kazánházzal szemben)

300.- korona

Rendkívüli karácsonyi akció!

Mindazok, akik december 1-je és 31-e között üzletünkben
* hazai, vagy külföldi színes televíziót,
* műholdvevő berendezést és tartozékokat,
* videolejátszót, vagy videorekordert
* televízióantennát és tartozékokat vásárolnak,
és bemutatják a hirdetésből kivágott kis karácsonyfát, 300 koronás árkedvezményben részesülnek!

Készülékeinkre jótállást adunk, a viszonteladóknak jelentős árkedvezményt nyújtunk!

Nyitva:
hétfőtől - péntekig 15-től 19 óráig
szombaton és vasárnap 10-től 15 óráig

Paplankészítő- és szabóműhely
Király püspök utca 8
945 01 Komárom
* paplankészítés
* tolltisztítás
* szabás–varrás
kedvező áron az egész évben.

Már kapható
a könyvárusoknál
Hétre hét, hóra hó
címmel
Z. Németh István gyermekverskötete, amely Kopócs Tibor színes illusztrációival, a dunaszerdahelyi LILIUM AURUM kft gondozásában jelent meg.

DUNATÁJ

— magyar nyelvű regionális hetilap. Kiadja a DANUBIUS—press kiadóvállalat. Főszerkesztő Morovič Lajos. Fő szerkesztő—helyettes Németh István. Rovatvezető: Kulac Zsuzsa. Gazdasági ügyintéző: Csernava Mária. Szerkesztőségünk címe: Dunatáj szerkesztősége, Széna tér 3., 94 01 Komárno (tel.: 0819/60241) Hirdetőirodáink címe: Irzertná kancelária, Megyeház utca 5. 945 01 Komárom, valamint Linda baby centrum, Győri utc 31., 946 03 Kolárovo. Adminisztráció: 946 03 Kolárovo, Hosszú utca 47. Telefon és üzenetrögzí 0819/60241. Fax: 0819/941 806. Előfizetési díj egész évre 104 korona, félévre 52 korona. Előfizéteket elfogad minden lapkézbesítő és postahivatal. Kéziratokat nem őrzünk meg és ne küldünk vissza. Szedés és tördelés DANUBIUS–press. Nyomja a Komáromi Nyomdaüzemek k Terjeszti a Postai Hírlapszolgálat, az UNITOP, és a Ricsi–press. Regisztrációs szám: MK 190/9
Nemzetközi indexszám: 492 1