XXII. ÉVFOLYAM 49. SZÁM * 2012. december 14. * 0,40 euró

dunatáj

MAGYAR NYELVŰ REGIONÁLIS HETILAP

www. dunataj.sk * a facebookon is

Szombaton Kürtön tartotta meg első országos közgyűlését a Magyar Közösség Pártja. A Magyar Koalíció Pártja névváltozása egyben arculatváltást is eredményezett a felvidéki magyarság egyedüli pártjában, amely fokozatosan visszaszerzi régi támogatottságát. Minderről értékelő beszédében szólt Berényi József pártelnök is, aki a főbeszámolót követően a tisztújítás előtt lemondott tisztségéről. A küldöttek az elnökválasztás mellett megválasztották az Országos Tanács elnökét és az elnökséget is. Minderről lapunk 2. oldalán képriportot közlünk.

Ógyallának a KOMVaK-kal szembeni követelése akár Komárom költségvetését is negatívan befolyásolhatja

A fogyasztó duplán fizeti a számlát...?

Múlt heti számunkban jelent meg a hír, amely szerint Ógyalla városának az elvégzett munkáért és a nyújtott szolgáltatásért nem megfelelően számlázott a KOMVaK. Olvasóink kérésének eleget téve szerkesztőségünk megpróbálta felfedni, hogy mit is takar valójában ez az információ.

A problémát legjobban egy hasonlattal lehet megvilágítani. Ha valaki kocsit szeretne vásárolni, de nincs rá pénze, akkor kölcsönért folyamodik, aminek fedezete a lízingtársaságoknál maga az autó. A kölcsön törlesztésének megállapításakor viszont a bankok figyelembe veszik, hogy az autó értéke minden évben csökken, azaz leíródik. Hasonló folyamat történik a vízmű beruházásainál is, viszont itt az értékleírást

(Folytatás a 2. oldalon)

Megoldódik a gázellátás

Márciusban kezdődik meg a szlovák-magyar gázvezeték építése, amely idővel rákapcsolódik a Déli-áramlat csőhálózatára. Az *Európai Energetikai Program* támogatásával kiépülő vezetéken évi 5 milliárd köbméternyi földgáz érkezhet majd a szlovákiai elosztókba. A Budapest alatti Vecséstől a Nagykürtös melletti Felsőzelleig húzódik az új államközi vezeték.

Egyformák vagyunk

December 11-én nyitják meg a komáromi Csemadok Galériában Raied N. Khayoun iraki életképekből összeállított, filmvetítéssel egybekötött kiállítását, amely az *Egyformák vagyunk* munkacímet kapta. A kiállítást Stubendek László mérnök, a Csemadok városi szervezetének elnöke nyitja meg.

Új év, nagyszerű ötlet!

A komáromi Szinnyei József Könyvtár a jövő év elejétől több csoportban indít idősek számára számítógépes tanfolyamot. Az elképzelések szerint ötfős csoportokban történne az ingyenes oktatás, amelynek csak a könyvtári tagság a feltétele. Jelentkezni és érdeklődni a 035/7725 966-os telefonszámon lehet.

A fények ünnepe

Karácsony idején egyre több helyen látunk az ablakokban kilencágú gyertyatartókat. Sokakat megtéveszt az, hogy a keresztény-keresztyén egyházak szinte ugyanebben az időszakban gyújtják meg az adventi gyertyákat. A hétágú menóra viszont a legvidámabb zsidó ünnepet, a hanukát jelképezi. A tóra szerint a görögök a hellenizmusra akarták a zsidókat kényszeríteni, szentélyükbe betelepítették Zeusz szobrát, így azt megszentségtelenítették. Miután a makkabeusok legyőzték a szír-görög csapatot, megtisztították a szentélyt, de csak egy napra való olaj maradt a mécsesek meggyújtásához. Ekkor csoda történt, melyről a 3. oldalon olvashatnak. Az ünnepségen leleplezték a komáromi hitközség rabbijainak emléktábláját, erről lapunk jövő heti számában írunk.

Újra van Komáromban filmklub!

December 3-án Szabó István Mephisto című alkotásának vetítésével kezdte meg tevékenységét a Jókai Színház stúdiójában a Vasmacska Filmklub. Elsősorban ún. művészfilmeket, a mozivilág legjelentősebb alkotásait mutatják majd be, így nem kell messzire utazni egy-egy igényesebb filmalkotás megtekintésére. December 17-én az Ürodisszeával folytatódik a művészmozi munkája.

A CBA követel!

A magyarországi székhelyű élelmiszer-kereskedelmi vállalat felszólította szlovákiai kirendeltségeit, hogy a magyarok lakta területeken azonnali hatállyal vezessék be a kétnyelvű feliratozást.

DESIGNER VINTAGE - KOMÁROM LEGÚJABB LUXUSBUTIKJA !
A DIDEROT KÖNYVESBOLT MELLETT
VILÁGMÁRKÁK, HIHETETLENÜL KEDVEZŐ ÁRAKON !
GIORGIO ARMANI
ANTONELLO SERIO
VALENTINO
GF FERRÉ
RINASCIMENTO MADE IN ITALY
Calvin Klein
LA MARTINA

Lélekben is megerősödve

A 190 résztvevő közül 168-an szavaztak Berényi József újraválasztására az MKP szombati kongresszusán. Hárman pályáztak az országos tanács elnöki funkciójára, a szavazás másik körébe Szigeti László és Petheő Attila került, ahol a többség Szigeti Lászlót választotta.

A párt oktatási alelnöke Szabó László, gazdasági alelnöke Farkas Iván, szociális ügyekkel foglalkozó alelnöke Németh Gabriella, a közigazgatási alelnök Őry Péter, a mezőgazdasági alelnöke pedig Miklós László lett. - Mindenképpen a Komáromi járás politikai élete egyfajta pozitív értékelésének tartom, hogy az eddigi egy személy helyett most már ketten, Czíria Attila és Samu István képviselik járásunkat az MKP országos elnökségében. Mint a párt járási elnöke, megválasztásomkor új szakaszt szerettem volna nyitni, amelynek része, hogy senki se halmozzon pártfunkciókat és tudatos építkezésbe kezdjünk - nyilatkozta lapunknak Petheő Attila, az MKP Komáromi járási elnöke.

A fogyasztó duplán fizeti a számlát...?

(Befejezés az 1. oldalról)

a fogyasztók fizetik meg a víz- és csatornázási díjban. Amikor a beruházás költsége megtérül, a szolgáltatás árának értelemszerűen csökkenie kellene.

A KOMVaK esetében ez a folyamat másképp játszódott le. A fogyasztó megfizeti a beruházás költségeit először bérleti díjként, majd a KOMVaK eladja a már megtérült, ill. leírt vagyont teljes áron Ógyalla városának! Ez azt jelenti, hogy a fogyasztó a beruházást még egyszer megfizeti a víz árában. Az ógyallai városvezetés szerint ez a lépés ellenkezik az üzleti etikával és valószínűleg a törvényes előírásokkal is nehezen összeegyeztethető. Így a beruházó KOMVaK-tól kéri a jogtalanul szerzett hasznot. Ennek a lépésnek viszont súlyos következményei lehetnek Komárom költségvetésére is, mivel a KOMVaK a város számára sem tudja fizetni az előírt bérleti díjat. Hasznos lenne, ha Komárom főellenőre megvizsgálná, hogy milyen módon számolták el a KOMVaK beruházásait a város felé.

Itt érdemes megjegyezni, hogy a KOMVaK mintegy hetvenezer euróért már adott el Komáromnak nem létező vagyont, amit a járási ügyészség megbízásából a rendőrség vizsgál. Az ügy pikantériája, hogy ebben az esetben sem a városi főellenőr tett feljelentést...

A KOMVaK és a város felesleges kiadásait természetesen ez esetben is a fogyasztó, illetve az adófizető polgár téríti meg.

Várják
az adományokat

A 26384970/0900-as bankszámlára küldheti el adományát mindenki, aki szívügyének tartja a Szent András-templom megújulását. A homlokzat után az oldalfalak is új „köntöst" kapnának. A készpénzadományokat a plébánia irodájában hétfőtől péntekig 8 és 12 óra között személyesen is át lehet adni, illetve a templom perselyeibe helyezni.

Növényvédelem

A burgonya tárolásáról és betegségeiről

A kertünkben termett, vagy az egész télre vásárolt burgonyát 4–7 fokon tudjuk a leghosszabb ideig eltartani a legkisebb tárolási, vagyis apadási veszteséggel. A tárolóhelyiségek páratartalmát ne engedjük 85% alá csökkenni, mert a túl száraz környezet fokozza a burgonya párolgási veszteségét. A helyiség fűtésére és párájának szabályozására a tároló hőmérsékleténél 2–3 fokkal hidegebb és páradús levegő a legjobb. A városi központi fűtéses, száraz levegőjű lakások egyébként is szűk kamrái csak két hétre való burgonya tárolására alkalmasak. A nagyobb fagyokig az erkélyen is tárolhatunk burgonyát zsákban vagy ládában. A hidegtől azonban gondos takarással védjük a gumókat. A tárolás feltételei azonban a pincében a legkedvezőbbek. Fagyvédelemről itt nem kell gondoskodnunk, a páratartalom kielégítő, s a tavaszi felmelegedés sem veszélyezteti a terményt. Erre legjobb a megközelítően állandó hőmérsékletű, kellően szigetelt, a talajvíztől és a beázástól védett, jól szellőztethető pince. Ha a pince fala túlságosan nedves (izzad), gyakran szellőztessünk, vagy porrá tört égetett meszet tegyünk ki lapos tálakba. Az égetett mész erősen nedvszívó, s így mérsékeljük a magas páratartalmat. A családi házak nagy méretű éléskamrája — ha elég hűvös, de fagymentes — szintén alkalmas kisebb mennyiségű burgonya eltartására. Az ablakára szerelt ventillátorral a hőmérsékletét és a páratartalmát is jól tudjuk szabályozni.

A túl nedves környezetben tárolt burgonyát könnyebben megtámadja leggyakoribb és legveszélyesebb ún. erwiniás betegsége, amely az ilyen környezetben a gumók lágyrothadását okozza. Ez a betegség már a szabad földön is előfordul, s így betakarításkor megfertőzheti a többi burgonyát. Nedves tárolási környezetben könnyen megtámadja a gumókat, amelyeken gyorsan terjedő lágy, vizenyős foltok jelennek meg, majd a szövetek lágyak, szétfolyók, büdös, erjedt szagúak lesznek. A gumók belső szövetei vizenyősekké, üregesekké válnak, a termés pedig rövid idő alatt megrothad.

A másik gyakori betegség a burgonya fuzáriumos gumórothadása, amely minden tárolásnál előfordul, illetve kárt okoz. Jelentősége azóta növekedett, amióta géppel takarítják be a termést. A fertőzött gumókon egyre nagyobb vizenyős, barna, rothadó foltok figyelhetők meg. Ezek később besüppednek, hullámos felületűek lesznek és beszáradnak. Felületükön apró, néhány milliméteres fehér, rózsaszínű vagy kékesfehér párnaszerű gombaalakulatok fejlődnek ki. A gumó szövetében világos vagy világosbarna, esetenként kékeszöld rothadás, valamint üregek láthatók. A gumók végül összetöppednek, belsejük porszerűvé válik. Védekezésként a burgonyagumót sebzáródás miatt jól szellőztethető tárolóban tároljuk öt fok alatti hőmérsékleten. A vetőburgonya gumóját a tárolás alatt csávázással védjük.

A burgonya legelterjedtebb betegsége a gumó varasodása. Terjedését elősegíti, hogy egyre többen használnak nem elismert, már fertőzött ültetőanyagot, amely egyre több bosszúságot okoz a felhasználáskor, tisztításkor. A varasodás kártétele miatt nagy lesz a burgonya hámozási vesztesége. Ha a varas foltok a burgonya felületének több mint húsz százalékán megtalálhatók, akkor a fogyasztási szabványok szerint a gumók értékesítésre alkalmatlanokká válnak. A tárolóhelyiségekben feltétlenül gondoskodjunk az egerek elleni védelemről mérgezett csalétkekkel, csapdákkal. Csigák megjelenésekor is azonnal helyezzünk ki csalétket (Mesurol Alimax, Mesurol Schneckenkorn), mert rágásukkal utat nyitnak a veszélyes erwiniás (nedves) rothadás kórokozójának.

Csekes Zoltán mérnök

Gyertyagyújtás Hanuka ünnepén

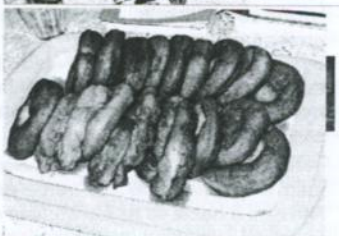

A megtisztított zsinagógában csak egy napra való olaj maradt a mécsesekbe, az új előállítására viszont nyolc nap kellett. Elosztották hát az egy egységnyi olajat nyolc felé, s ekkor megtörtént a csoda: nyolc napon át égett a szentélyben a mécses. Hogy akkor miért van kilenc hely a gyertyatartón? Hát a nyolc nap tiszteletére, míg középen áll a „szolga", vagy sámesz, amelynek a segítségével a hét gyertyát meg lehet gyújtani.

Mindebből az is nyilvánvalóvá válik, hogy a hanuka és a karácsony között valójában nincs összefüggés, bár érdekes, hogy a zsidó tóra nem is tartalmazza azokat az eseményeket, amelyek a görögök legyőzéséhez vezettek, ezeket a Biblia, vagyis a Szentírás írja le részletesen. Minderről Riszovannij Mihálytól hallottunk érdekes történelmi visszatekintést, aki elmondta, hogy a hanuka vidám ünnep, de nem tartozik a jelentősebb zsidó egyházi ünnepek közé. Inkább a közös ünneplésről, a felszabadultságról szól. Külön feltétele van az ünnepen felszolgált ételek elkészítésének, ugyanis nem kerülhet más az asztalra, mint olajban sült - emlékeztetve a nyolc napon át égő olajmécsesre. Többnyire fánkot sütnek, illetve egy perecfajtát, amelyet mákkal, dióval, lekvárral ízesítenek. A humorról Spátay Adrianna tanárnő vezetésével a Debreceni Zsidó Hitközség Kardos Albert Szavalóversenyének nyertesei, a Selye János Gimnázium diákjai, Hernandez Franco Vivien és Szurcsík Ádám, valamint Jókai Ágnes, a pozsonyi Színházművészeti Egyetem hallgatója gondoskodott. Külön kell szólni Nógrádi Gergely operaénekesről, a budapesti Frankel-zsinagóga kántoráról, aki az alkalomhoz illő dalokat énekelt, rámutatva a zsidóság találékonyságára, amellyel más nemzetek szebb dallamaira „lecsapva" látták el azokat jiddis szöveggel. A vidám hangulatú estnek nagyon megrázó és szép pillanatai is voltak. Ilyen volt például amikor Nógrádi Gergely édesanyjához énekelt, illetve amikor a résztvevők egy közelmúltban elhúnyt győri barátjukról emlékeztek meg közös imával.

Sokol érsek ügyeit vizsgálják

A rendőrség az elmúlt napokban gazdasági és kereskedelmi adatok nyilvántartásának meghamisítása miatt indított eljárást Ján Sokol pozsony-nagyszombati nyugalmazott érsek ellen. A korábbi ellenőrzés szerint Sokol előnytelen szerződéseket kötött, lényegében elherdálta az egyházi birtokok (köztük a bálványi ÁG-t is) többségét. A rendőrség véleménye szerint ezekért a bűncselekményekért akár 3-tól 8 évig terjedő börtönbüntetés is kiszabható.

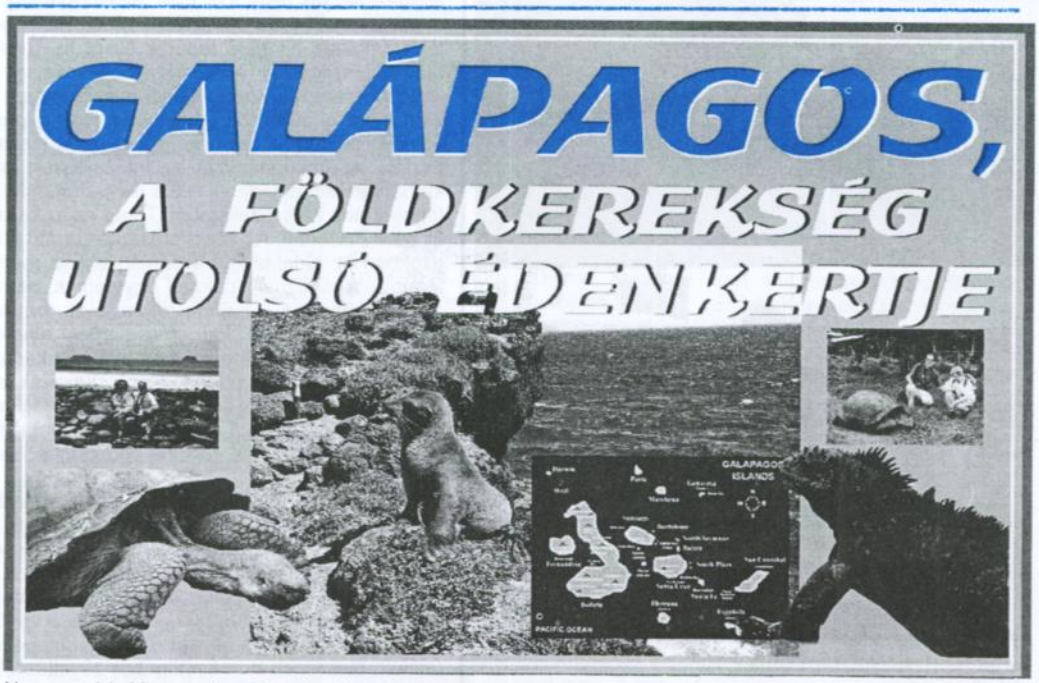

Ha egy biológusnak sikerül eljutnia Földünk azon édeni pontjára, amely annak idején Charles Darwint az evolúciós elmélet kidolgozására ösztönözte, az itt szerzett élmények bizonyára egész életre szólóak lesznek számára. Dr. Dorotovič Csillának, a Duna Menti Múzeum botanikusának megadatott ez a lehetőség, nemrégiben öt napot tölthetett a Galápagos-szigeteken, pontosabban ennek a közigazgatásilag Ecuadorhoz tartozó szigetcsoportnak néhány, a turisták számára hozzáférhető részén.

A Galápagos-szigetek a Csendes-óceán keleti részén, Ecuadortól ezer kilométernyire nyugatra, az Egyenlítő két oldalán helyezkednek el. A szigeteket mindössze 1535-ben fedezték fel, nevezetesen Panama püspöke, a Peru felé hajózó Tomás de Berlanga. Később, a 17. században a kalózok búvóhelyéül szolgáltak, majd tengerészek okoztak itt sok kárt a sokáig érintetlen élővilágban, csaknem teljesen kiirtva az itt honos óriásteknőcöket. A szigetek számára az igazi nemzetközi ismertséget azonban Charles Darwin angol természettudós 1835-ben tett látogatása hozta meg, aki a Beagle fedélzetén tett világkörüli utazása során ejtette útba Galápagost és töltött itt néhány hónapot. A szigetcsoportot 1968-ban nemzeti parkká, később pedig a Világörökség részévé is nyilvánították és létrehoztak itt egy Darwinról elnevezett biológiai kutatóállomást, ahol többek között az említett óriásteknőcök tenyésztése folyik. A szigetek látogathatóságát szigorú előírások szabályozzák, mivel az egész emberiség érdeke, hogy páratlan faunájuk sértetlen maradjon. Lapunk következő, karácsonyi számában a szigeteken készült fényképekkel illusztrált beszélgetést közlünk a Komáromban élő botanikusnő Galápagoson tett látogatásáról, ottani élményeiről, benyomásairól. *-nkzs-*

Ünnepi keretek közötti megmérettetés

Mások gondolatainak megelevenítése jelentős szellemi, lelki gyarapodással jár, és az ifjúkori „művészkedés" az önnevelés fontos eszköze."
(Montágh Imre)

A Selye János Gimnázium tehetséges diákjai valóban ezt a szellemi gyarapodást élhetik meg, amikor a számos tantárgyi megmérettetés, verseny mellett a magyar nyelvre, az előadóművészetre is időt szentelnek. Igaz ez a novemberi hónapra is, hiszen a Komáromi járásban két olyan rangos versenyre került sor, melyen a gimnázium diákjai ismét magas fokú tehetségről tettek tanúbizonyságot.

A Gabriel Polgári Társulás sokadik alkalommal hirdette meg a Pislákoló mécses vers– és prózamondó versenyt. Nevezni a hazai és az egyetemes magyarság papköltőinek verseivel, valamint a világirodalom istenes verseivel és prózáival lehetett. A verseny döntőjére november 17–én került sor a Mariánum Egyházi Iskolaközpont épületében. Az értékelést követően a Selye János Gimnázium aulája adott otthont az eredményhirdetésnek és az ezt megelőző bábelőadásnak. A középiskolások kategóriájában Zsapka

Krisztina 1. helyezést, Ďuríček Tamara pedig 2. helyezést ért el.

November utolsó hétvégéjén került sor a 25. Baróti Szabó Dávid Napok rendezvényeire Dunaradványon. A felvilágosodás korának ismert személyisége, világi pap és tanár Baróton született, élete egy szakaszában az esztergomi főegyházmegye Komáromba rendelte szónoklattan tanítására, élete utolsó két évtizedét pedig Virten töltötte.

Szombaton a Baróti Szabó Dávid Napok szavalóversenyének döntőjére került sor. A rangos zsűri „örökös tagjaként" üdvözölték Ferenczy Anna érdemes művészt, aki a délután folyamán a Barta Gyula festményeiből készült kiállításon méltatta a művészt.

A Selye János Gimnázium diákjai kiválóan szerepeltek, Ďuríček Tamara és Hernandez Franco Vivien megosztott első helyen végzett, a 3. helyezést szintén a gimnázium diákja, György Ádám érdemelte ki, aki a kötelező vers legjobb tolmácsolójaként a Baróti-emlékoszlop koszorúzásánál A magyar ifjúsághoz című verset szavalta el.

Mindkét verseny díjazottjainak felkészítői Farkas Adrianna és Spátay Adrianna tanárnők voltak.

Farkas Adrianna

Gondolatok a pedagógussztrájk kapcsán

A társadalom „napszámosainak" kötelezettségei

Hirtelen felszökött a vérnyomásom, amikor a Komáromi járás több mint ötezer — köztük magyar — szavazatával is felhatalmazott SMER oktatásügyi minisztere, Dušan Čaplovič — illetve innentől fogva számomra csak Bečaplovič Úr — azt találta mondani a sztrájk előtti vasárnap az egyik még talán nézhető (ámbár az objektivitástól nagyon messze álló) szlovák hírcsatornán, hogy 800 eurót keresnek bruttó átlagban a pedagógusok Szlovákiában!

Nagyszerű, gondoltam, immáron eléggé indulatosan, így kell féligazságokkal mérgezni a társadalmat és a pedagógusok ellen hangolni. Nem semmi ez az oktatási minisztertől, aki a pedagógustársadalom politikailag felhatalmazott érdekképviselője. A nyolcszáz eurós átlag bruttóra nem kéne büszkének lenni a rendszerváltás óta eltelt húsz év után, ráadásul hogy a fent közölt adat finoman szólva is féligazságnak számít. Nem is írom le, hogy például a nyugat–európai országokban a tanárok keresete mennyi, mert felesleges, hiszen a kettő között fényévnyi különbségek vannak.

Lényeg, hogy a miniszter úr adatközlését soron kívül megvitattuk a Via Nova bátonyterenyei konferenciáján az oktatásügyi kabinettel mi, fiatal, kezdő és már nem is kezdő pedagógusok. Őszintén be kell vallanunk (nem szégyen a szegénység, csak kellemetlen), hogy mi sem bruttóban — nettóban meg aztán pláne — nem láttunk 600 eurót sem a számlánkon, sem a pénztárcánkban, sőt, még nettóban ötszázat sem a hónap elején, a bankszámlakivonaton. Talán nem is egy országban élünk a miniszterünkkkel? Ha az emlékezetem nem csal, akkor ugyanilyen helyzetben vannak a községi iskolák alkalmazottai, az önkormányzati és egyházi iskolák oktatói is. Igaz, az előbb említett intézmények bruttó átlagkeresete országosan 700 euró környékén van, de ebbe beleszámítják az igazgatók és a több évtizede dolgozó tanárok bérét is. Ezenkívül a 700 euró összetevőjeként még belekalkulálják a személyi pótlékokat és különböző juttatásokat, azonban a legtöbb önkormányzati oktatási intézményben a település nehéz gazdasági helyzete miatt a juttatások lehetősége csak papíron létezik. A valóságban sok településen például a személyi juttatásokat (személyi pótlékokat) nem engedi szétosztani az önkormányzat az intézmények igazgatóinak, mivel az intézmények karbantartását is fedezni kell a minisztériumtól kapott, oktatásra fordítható pénzek fennmaradó 20 százalékából. Tehát ez az összeg nagyon messze van a miniszter úr adatközlésétől. Az általa prezentált bruttó 800 eurós átlagkereset ráadásul csak azokban az oktatásügyi intézményekben mérhető, melyek közvetlenül a minisztérium alá tartoznak (például egyetemek, némely középiskolák).

Az oktatásügyi reformok reformjának terméke országunkban a zűrzavar, ahol bevezetésre került a „karriernövekedés" elnevezésű frenetikus találmány, amelynek pénzügyi fedezete enyhén szólva akadozik, aminek eredményeként ugyan képezik magukat a pedagógusok, teljesítik a kitűzött kreditszámokat, amelyek garantálhatnák a képzések fejében az anyagi megbecsülést, s ezáltal a motivációt, viszont egyelőre nincs rá keret az állam részéről. Így aztán legalább a gyerekek, diákok hasznát veszik, nekünk pedagógusoknak pedig marad a képzések költségeinek emléke.

Ezekután a sztrájk kapcsán tekintsük át, miért is tüntetnek a pedagógusok. Mik azok a tényezők, munkaköri feladatok, melyek a túlterheltségük összetevői, okozói és mi lehet e tényezők kapcsán a pedagógusok álláspontja a teljesség igénye nélkül: képezniük kell magukat, nevelniük kell, oktatni és tudást közvetíteni, szervezni, statisztikát vezetni, felzárkóztatni, integrálni, tehetségképzést biztosítani, számítógépes nyilvántartást, internetes adatközlést vezetni (eddig rendben!), papírmunkát végezni, adatokat rögzíteni űrlapokra megközelítőleg napi 2–3 órában (minek, hiszen ott a számítógépes rögzítés...), a számítógépes nyilvántartást ismételten „lepapírozni" (minek?), a nyilvántartás bürokratikus költségeit részben, vagy teljes egészében saját költségből fedezni, a közösségépítő programokat, rendezvényeket, osztálydíszítéseket megvalósítani saját költségen (mert nincs pénze az oktatási intézménynek, amelyeket a SMER állítólag 2010 óta kiemelten kezelt (mindez már egyáltalán nincs rendjén!).

Summa summarum, próbáljuk megérteni a pedagógusokat és ne hagyjuk magunkat egymás ellen kijátszani. Ne dőljünk be a féligazságok terjesztőinek! A nővérek az egészségügyben többet akartak keresni a létminimumnál és igazuk volt. Mi pedagógusok is többet akarunk, ami ebben az esetben a tisztességes életet jelenti: azaz nyugodtan tanítani — egy állásban maradva — és magabiztosan nevelni.

Gondoljuk csak végig: Egy fiatal tanárnak érettségizők osztálya van az egészségügyi szakközépiskolában, a diáklányok leérettségiznek, nyáron beállnak dolgozni egészségügyi nővérként 600 eurós kezdőfizetéssel, amíg a tanáruk jó, ha ötszázat kézhez kap havonta. Szóval a nővéreknek jár, ez teljesen rendben van, de ugyanakkor a pedagógustársadalomnak is jár legalább a 10 százalékos emelés. A Via Nova oktatási kabinetje ebben egységes, támogatja a pedagógusok követeléseit.

Samu István,
a Via Nova országos elnökhelyettese,
oktatási kabinetjének tagja

Csak a protokollsor maradt üresen...

A komáromi zenészek ünnepi hangversenye ismét telt házat vonzott

„Ha azt kérdezik tőlem, mely művekben ölt legtökéletesebben testet a magyar szellem, azt kell felelnem, hogy Kodály műveiben ezek a művek: hitvallomás a magyar lélek mellett." *(Bartók Béla)*

A Komáromi Városi Művelődési Központ énekkarai: a KANTATÍNA női kamarakórus, Katarína Čupková; a Jókai Mór Alapiskola GAUDIUM vegyes kara, Stirber Lajos; a dél-komáromi BRIGETIO és az észak-komáromi COMORRA (egyesített) kamarazenekarok — melyek tagjainak többsége zenepedagógus és zenei pályára készülő ifjú zenész — Medveczky Szabolcs karmester vezetésével — fogtak össze, hogy Komárom méltóképpen hajtson fejet Kodály Zoltán és Vass Lajos emléke előtt, születésük 13., haláluk 45., illetve 85. és 20. évfordulója alkalmából. November 24-én nagyszabású ünnepi hangversenyt tartottak a Tiszti pavilon dísztermében.

A hangverseny nyitányaként a két kórus közösen énekelte Bárdos Lajos Dominus Zoltanus c. kánonját, Dobi Gézának a kórusdalhoz komponált zenekari kíséretével, Medveczky Szabolcs vezényletével. Majd Nagy Ferenc mérnök igazi ünnepi hangulatot teremtve mondta el Illyés Gyula Bevezetés egy Kodály hangversenyhez című költeményét. A hangverseny szereplői és szervezői — a Comorra Városi Kamarazenekar Polgári Társulás és a vmk — nevében Mária Mihályová és Stirber Lajos üdvözölték az egybegyűlteket, s a továbbiakban is ők kalauzolták a közönséget. Mindkét kórus a népzenéből építkező művekből állított össze hangulatos műsort. A Cantatína J. Klocháň, M. Raichl és E. Suchoň egy-egy művét énekelve aratott nagy sikert, a Gaudium pedig három Kodály mű, továbbá Bárdos Lajos és Dobi Géza egy-egy művének előadásáért kapott vastapsot. Miután a két kórus ismét egyesült — felsorakozott a közös énekléshez —, a jelenlévők nagy áhítattal hallgatták meg (felvételről) Eugen Suchoň Kodály Zoltánt szép magyarsággal méltató szavait: „Az előadások és a viták során volt Kodály Zoltán igazi elemében. Vígan, mosolyogva beszélt mindenkivel, és ragyogott az örömtől, amikor fáradozásának gyümölcsét mutatta be nemzetközi szakköröknek. Amikor aztán néhány év múlva koporsója felett álltam, megrendülve emlékeztem rá, hogy Kodály Zoltánban nemcsak a magyar kultúra vesztette el nagy kritikusát, tudósát, alkotóművészét és tanítómesterét, hanem a világ vesztette el az embert, aki világviszonylatban vitte a zenét új utakra." A méltatást követően közösen énekelhették el Eugen Suchoň—Peter Bella–Horal Aká si mi krásna c. himnikus kompozícióját, Kulcsár Tibor Gyönyörteli táj vagy kezdetű versével is.

A hangverseny hangszeres zenével, zenekari muzsikával folytatódott. A művek felkonferálásakor többek között több Kodály idézet is elhangzott. A Mester így jellemezte a hangversenyen előadásra kerülő Adagio című művét: „Ez a háromrészes darab abból az időből származik, amikor a népdalról még semmit sem tudtam, hanem többet, mint ami a levegőben volt és felszínre került." Kodály ezen ifjúkori művét Rácz Csaba komáromi gordonkaművész, a Szlovák Filharmónia csellistája játszotta el a tőle megszokott művészi szinten, mély átéléssel, a közönség nagy örömére. Kodály Zoltán visszaemlékezéséből tudjuk: életútját a Felvidék, népdalgyűjtő útjának legtöbbszöri színhelye, de kiváltképp Galánta határozta meg. A Galántai táncok című zenekari művének partitúrájában olvasható: „Galántán töltötte a szerző gyermekkora legszebb hét esztendejét", másutt: „Apámék tovatűnt drága cselédei, első igazi felejthetetlen zenetanáraim titőletek tanultam meg magyarul dalolni, magyar zeneszerző nem lettem volna a házunkban megforduló szolgálólányok nélkül." Nem csoda hát, hogy amint befejezte egyetemi tanulmányait 1905 augusztusában, Párizs helyett elindult első népdalgyűjtő útjára. Onnan írta barátjának: „Nem hittem, hogy ilyen szép a Csallóköz. (...) Azt hiszem, ez szebb, mint Párizs." Az első sikeres gyűjtőutat továbbiak követték, később már együtt a testi-lelki jóbaráttal, Bartók Bélával is. Sorra jelentetik meg népdalpublikációikat, népdalfeldolgozásaikat a kor legjelesebb énekesei mutatják be, és megszületnek a népzenéből, népdalból merítő saját szerzeményeik is. A múlt század 20-as éveiben Kodály Zoltánnak már több színpadi mű terve is megfordult a fejében s a kezében, miután úgy döntött: Háry János történetét dolgozza fel daljátékká az Operaház számára. „Háry — írta Kodály — maga az életre kelt magyar meseteremtő fantázia. Nem hazudik, mesét teremt: költő." A daljáték bemutatója (1926. október 16.) előtt a szerző a következőket nyilatkozta: „Tudtomra most először szólalnak meg az operaház színpadán a magyar nép dalai (...). Gyöngyszemek, csak foglalatuk enyém." A Háry János bemutatója nagy közönségsiker volt. A Mester ennek ellenére utólag több módosítást hajtott végre a darabon, megtoldotta néhány énekszámmal és egy nagyszabású új nyitányt is írt hozzá. A művet 1928 óta Színházi nyitány címmel a hangversenyeken önálló zenedarabként is játszák. Szabolcsi Bence, a kiváló zenetudós szerint: „A daljáték életének legfőbb állomása az új nyitány."

A „nemesebb zenére" (Kodály Zoltán megnevezése) is igényt tartók nevében, ezúton is hadd köszönöm meg a komáromi zenészeknek és barátaiknak, a sokfelől verbuválódott fúvós szekciónak, de kiváltképpen Medveczky Szabolcs karmester úrnak, hogy vállalták Kodály Zoltán legigényesebb szimfonikus művei egyikének, a Színházi nyitánynak — bizonyára — komáromi ősbemutatóját. A Tiszti pavilon közönségének már régen volt része ilyen élményben, hogy 30-tagú szimfonikus zenekart láthatott és hallhatott muzsikálni. A Medveczky Horváth Györgyi koncertmester vezette zenekar Medveczky Szabolcs vezényletével felkészülten, magabiztosan, meggyőzően és stílusosan muzsikált, méltán aratott nagy közönségsikert, és az is dícséretre méltó, hogy ráadással is készültek. A zenekar összetoborzásáért Rudolf Harmatnak, a Comorra Városi Kamarazenekar Polgári Társulás szervező titkárának jár elismerés és köszönet! Az ünnepi hangverseny az SZK Kisebbségi Kormányhivatalának támogatásával valósult meg. A rendezvény további támogatója Marek Anton polgármester volt. Köszönet érte!

A város énekkarainak, s csakúgy a komáromi zenészek évek óta „közös zenekarának" — a nemesebb szórakozásra is igényt tartókból — az idők folyamán kialakult a közönsége, hangversenyeik általában teltházasak. Hisszük, hogy ez esetben is érvényes Kodály axiómáinak egyike, miszerint: „Csak a színvonal vonz." Éppen ezért rejtély, mi lehet az oka annak az érdektelenségnek, amely a városi képviselő-testület, a kulturális bizottság tagjai részéről a komolyzenei hangversenyek iránt megnyilvánul. Vajon miért tátong mindig üresen az őket váró protokollsor? Ha a képviselő hölgyek és urak sehol sem jelennek meg, ha sejtelmük sincs a polgári társulások tevékenysége, azok rendezvényei felől, honnan tudhatnák, hogy részükről mi érdemel támogatást? Ha a hangversenyek szereplőit és szervezőit jelenlétükkel megtisztelnék, láthatnák: már működik, csak „szentesítésre vár" a zömmel fiatalokból álló, Dél- és Észak-Komárom színeit egyaránt méltóképpen képviselni képes közös Komáromi Városi Kamarazenekar, élén a magát szintén komáromiak valló ambiciózus ifjú karmesterrel, Medveczky Szabolccsal.

A kedves közönségnek azt üzeni a „zenekar": ha a „város" önkormányzataitól (Dunán innen és túl) megfelelő támogatásban részesül, mindenkit szeretettel vár farsangi hangversenyére!

STIRBER LAJOS,
a Comorra kamarazenekar
alapító tagja

Gúta végre fellélegezhet!

Végre sínen van az ügy, Orbán Viktor és Robert Fico aláírták az új komáromi Duna-híd építésének engedélyezését. Mindez nagy előrelépés annak érdekében, hogy Dél-Komárom legalizálhatja végre az új kisbéri leágazást, amelyen a két kezünkön meg lehet számlálni a napjában áthaladó járműveket.

Ha valaki utánanézne annak, hogy mennyibe került, s kik, mennyit nyertek rajta, érdekes végeredmény jönne ki, hiszen gyakorlati haszna nincs, talán majd az új híd rákötésével...

Örömteli, hogy az útkarbantartóknak még a téli fagyok előtt sikerült a Kaufland melletti körforgalom széttaposott járóköveit felszedni és betonnal helyettesíteni azokat. Igaz, hogy félcsípejű lett a körforgalom, de előbb-utóbb úgyis tönkremegy, főképp akkor, ha az új híd elkészültével a másfelé terelt tehergépkocsik visszajönnek Komáromba. Addig azok java része Gútán át halad (naponta 80-120) amiért a városnak külön zónákat kellett kiépíteni az elviselhetetlen és sok esetben életveszélyes kamionforgalom miatt, s a lakosok jogosan féltik az elipszis alakú körforgalmi szakasz épségét.

Nincs baj, mint mondtam, sínen van az ügy, Bastrnák Tibor kezdeményezése győzött és nem a józan ész. Örülök, hogy nem vagyok komáromi.

-ml-

Haza és nemzettudat

Beszélgetés Galán Angélával

A Selye János Gimnáziumba évente rengeteg előadó, neves személyiség látogat el, akikkel kerekasztal-beszélgetés keretében ismerkedhetnek meg a diákok. Ez év november 28-án Galán Angéla fiatal, elsőfilmes filmrendező vetítette le Szlovákmagyarok című filmjét a harmadik évfolyam tanulóinak, majd készségesen válaszolt kérdéseinkre is.

Angéla Galán Géza szlovákiai magyar színész lánya, aki Pozsonyban végezte gimnáziumi tanulmányait, majd Budapesten diplomázott televíziós újságíró szakon. A Szlovákmagyarok című filmben, amely egyúttal diplomamunkája is volt, a felvidéki magyarok szemszögéből keresi a válaszokat olyan kérdésekre, hogy mi a haza, identitás és mit is jelent valójában a határon túli magyar lét. A műnek pozitív visszhangja volt, még a Magyar Televízióban is leadták, amellett, hogy rengeteg támadás érte többek közt már a cím miatt is.

A filmben a rokonait, barátait szólaltatta meg a Szlovákiában zajló 2010-es választások idején, akik között találkozhattunk Németországban élő, illetve gyermekeit Pozsonyban szlovákul nevelő testvérrel, Magyarországon és Szlovákiában élő felvidéki magyar barátokkal, és nem utolsósorban a szüleivel. Kiderül, hogy nem is olyan egyszerű beszélni erről a kissé különös „létformáról". A magyarországiak két szélsőségben gondolkodnak rólunk: vagy sajnálnak és áldozatnak tekintenek, vagy nem tudnak rólunk semmit, és számukra külföldiek, szlovákok vagyunk. Valahányszor szó esik erről a témáról, képtelenek vagyunk túllépni a mindenki által hangoztatott közhelyeken. Egyesek számára nagyon fontos az identitás és a magyarság megmaradása a Felvidéken, mások úgy látják, az a helyesebb, ha Magyarországra költöznek, megint mások úgy érzik, ők igazából sehová sem tartoznak. Magyarországon szlovákoznak, Szlovákiában magyarok vagyunk. Most akkor hogy is van ez? A film tehát alapvető kérdésekre keresi a választ, konkrét tanulsággal mégsem szolgál, talán egyedül csak ez vált ki hiányérzetet bennünk. De úgy gondolom, éppen az objektív igazság kimondásának elmaradása az, ami miatt annyi kérdés vetődik fel a nézőkben.

A filmet megtekintő diákság soraiban bőven akadt kérdező. Volt, aki komplett történelmi fejtegetéssel állt elő Trianont illetően, mások személyes tapasztalataikat hozták fel az anyaországiak tájékozatlansága kapcsán.

Fény derült arra is, hogy évfolyamtársaim nagy része Magyarországon kívánja folytatni tanulmányait. Felmerült tehát, vajon árulás-e elmenni innen, miért fontos szavazni, és hogy vajon nekünk fontos-e a nemzetiségünk, mikor lassan nem is lesz szlovák vagy magyar nemzet, hanem csak „európai". Természetesen rengeteg elgondolkodtató, lezáratlan kérdés is maradt, melyekre talán lehetetlen is választ adni. Mindenesetre a fiatalok többsége tud véleményt formálni ezekben a kérdésekben, s bár ezek a nézetek még formálódnak, de mindenképpen pozitívum, hogy egyáltalán nem vagyunk érdektelenek.

Paluska Zsuzsanna
V. H osztályos tanuló

A hiszékenység vámszedői

A rendőrség ilyen esetekben tehetetlen, hiszen maguk az áldozatok a főbűnösök - hiszékenységükre fizetnek rá, s nem is keveset...

Az elmúlt napokban több komáromit is felkeresett egy magát Nagy Józsefnek kiadó férfi, aki azt állította, hogy a Komáromi Városi Hivatal szociális osztályának dolgozója. A megszólítottaknak azt állította, hogy a megemelt nyugdíjat hozta, az átvételt csak igazolni kell. Áldozatai beengedték a lakásukba, ahol azután minden a megszokott forgatókönyv szerint zajlott. Az álhivatalnok kitett egy nagyobb összeget az asztalra, s kérte a visszajárót. Megfigyelte, honnan veszik elő a nyugdíjasok a pénzüket, majd elterelte figyelmüket, s nemcsak a beígért és megmutatott pénznek, hanem a karácsonyi bevásárlásra félretett megtakarításuknak is lába kelt.

Számolni kell azzal, hogy a szélhámosok még akár évekig is profitálni tudnak ilyen trükkökkel. A becsapott áldozatokat is meg lehet érteni, hiszen mindenkinek jól jön egy hirtelen, nem várt anyagi segítség. Az idős emberek bizalmát pedig egy behízelgő mosollyal, kedvességgel is el lehet nyerni. Sokszor leírtuk már, talán ezúttal foganatja is lesz: Szlovákiában nincs egyetlen állami, vagy városi hivatal, intézmény, szolgáltató (villanytelep, gázművek), amely bármilyen ok miatt készpénzzel fizetne, vagy fizettetne. Ha olvasóinkat bárki, bármilyen ürüggyel megszólítaná, s készpénz átadásával szeretne bejutni a lakásukba, azonnal hívják a rendőrséget, illetve nézzék meg, hogy milyen rendszámú kocsival menekül(nek) a csalók. Sok-sok kellemetlenségtől mentesülhetnek előrelátásukkal és helyzetfelismerésükkel.

Idén is megvásárolható a katolikus naptár

A korábbi évek hagyományához híven a keszegfalvai Mester Kiadó ezúttal is megjelentette jövő évre szóló katolikus naptárát szlovák és magyar nyelven is. A naptár képanyagának témája most Máriavölgy kegyhely. Mint ismeretes, Máriavölgy ősi kedvelt búcsújáró hely, mely a Kis-Kárpátok nyugati nyúlványainál, Pozsonytól néhány kilométerre fekszik. A naptár kapható a komáromi, gútai, keszegfalvai, nagymegyeri és izsai katolikus plébánián, az összes komáromi könyvesboltban, valamint a vallási irodalmat árusító és kegytárgyboltban, illetve megrendelhető a kiadónál a 0905718346-os telefonszámon.

MÚLT - JELEN - JÖVŐ a művészet ünnepe

December 16-án, délután három órakor a gútai városháza épületében a fenti címmel nyílik meg az a kiállítás, amelyet a gútai képzőművészek gyűjteményeiből állítottak össze. Obonya Sándor és a fiatalon elhúnyt Huszárik Pál képei a múltat zárják le, Huszárik Roland a jelent képviseli, míg Csütörtöki Péter, Csukás Dániel, Nagy Éva, Broczky Péter, Jankovich Márta és a többiek pedig a jövő alkotói.

A múltat „felidézve" Obonya Sándor és Huszárik Pál voltak azok, akik úttörő módon alapozták meg a kisváros művészeti életének új ágát. Ezen a kiállításon is találkozhatnak a látogatók Sanyi bácsi akvarelljeivel és olajképeivel. A jellegzetes stílusban festett tájképek mellett ismét megtekinthetők Huszárik Pál néhol depresszív, másutt realisztikus magányából feléledő képei. Velük párhuzamosan Huszárik Roland expresszív alkotásai között ezúttal is találkozunk útkeresésére utaló festményeket és grafikákat.

Az új alkotók sorából említést érdemelnek Kürti Zsolt rajzai, Jakab Róbert pasztellképei, Reicher Tímea tusrajzai, Holec Katalin virágos sorozata. Miriama Takács Richter stílusbontó alkotásként a kiállítás vendégeit megismerteti az iparművészeti táska fogalmával.

Mégsem ezzel lehet magyarázni a kiállítás formabontó jellegét, hanem azzal, hogy a képek közé „becsempészték" a helyi literátusok alkotásait is. Így olvashatunk verseket a második kötetével nemrég debütált dr. Bartanusz Attilától, vagy Szalai Gusztávtól, Fördős Józseftől is, sőt a kiállítás kurátora, Huszárik Roland depresszív kortárskölteményei is meghökkenthetnek néhány látogatót.

Hogy egy ilyen kiállítással lehet-e új fejezetet nyitni egy kisváros kulturális életében? Nem tudom, de nem is ez a célja a gyűjteményes tárlat rendezőinek. „Csak" színt akarnak vinni Gúta kulturális életébe.

HOROSZKÓP

VÍZÖNTŐ (I. 21. - II. 19.) Ezen a héten felszínre kerülhetnek a korábban szőnyeg alá söpört problémák. Valószínűleg párja kezdeményezi, hogy megbeszéljék ezeket a mélyre ható kérdéseket és nyílván nem találnak egyik napról a másikra mindkét fél számára teljes mértékben elfogadható válaszokat.

HALAK (II. 20. - III.) Anyagilag kedvezően alakul ez a hét annak ellenére, hogy a közelgő ünnep miatt olyan dolgokra is kell pénzt kiadnia, amikre nem szívesen költ. Emellett azonban bevételei is stabillá válnak, illetve új források is belbukkanhatnak. Rendezett anyagiak mellett pedig jobban érzi magát a bőrében.

KOS (III. 21. - IV. 20.) Ezekben a napokban a leíki vágyakat jelképező Hold az elképzelhető legkedvezőbb fényszögbe kerül a tartós szerencsét megtestesítő Jupiterrel. Ugye nem akar olyan jóhiszeműen bolondnak látszani, aki ezekben a napokban nem áldoz pénzt a szerencsejáték valamelyik oltárán?

BIKA (V. 21. - V. 20.) Vigyázzon, hogy szerelmi álmait ne tépje semmi szét! Úgyanis az illúziók hamis szemű tündére olyan lépésre csábítja, amely könnyen komoly jogi bukfencben végződhet. Vénusz vasárnap hajnalban megsúgja, mit kell tennie, hogy a bukfencre ne kerüljön sor, s ha megfogadja a tanácsot, elkerüli a buktatókat.

IKREK (V. 21. - VI. 21.) A megszokottnál sokkal komolyabb lesz a gondolkodásmódja egészen a hónap végéig, s nem csapong témáról témára, mint a tarka pillangó. Ha szemfüles, a befektetések területén kamatoztathatja sziporkázó elmejátékait. Befektetéseivel azonban legyen óvatos, sokan szeretnék „elcsábítani"!

RÁK (VI. 22. - VII. 22.) Kedden és szerdán világnézeti, valamint külföldel kapcsolatos dolgokkal érdemes foglalkoznia. Például ideális sílelni a hófehéren csillogó Alpok valamelyik festői völgyében, és fekete csuhás szerzetesek kolostorában elemózsiázni barnára sült cipót sárga, illatos sajttal. Ha erre nincs mód, odahaza, kényelemben pihenjen.

OROSZLÁN (VII. 23. - VIII. 23.) A héten annyi plusz életenergiát kap, hogy azt gyors futással sem tudja kimeríteni. Vállalkozókedve határtalan lesz, s csak arra kell ügyelnie, nehogy kicsússzon lába alól a talaj. Melegedjen lottózóban, s ha már ott van, játsszon, mert csak az nyer, aki kockáztat is!

SZŰZ (VIII. 24. - IX. 23.) Racionálisabban kockáztat, mint eddig. Sokszor emlegetett szőrszálhasogató természetét most a zseniális ötletek precíz megfogalmazásával kamatoztathatja. Önnek sem fog megártani egy kis kiruccanás a tarka ruhás kártyavetők birodalmába, reménybeli jó hírekért, de azért legyen óvatos.

MÉRLEG (IX. 24. - X. 23.) A hét folyamán végre nem afféle szürke eminenciás lesz a pénzügyekben, mert a sors financiális erői az aranyhegyek csúcsára tolják a szekerét. Ha kellően rafinált, ott úgy behúzza a kéziféket, hogy Szilveszterig kénytelen lesz Eldorádóban parkírozni. Az év vége különleges meglepetéseket tartogat!

SKORPIÓ (X. 24. - XI. 22.) Az előző, talán nem olyan kellemes hónapokat, heteket most egy kellemesebb időszak fogja felváltani. Párkapcsolatában, házasságában örömteli eseményekre, meghitt együttlétekre számíthat. Társával sok kérdésben megtalálják a közös nevezőt, amelyek eddig esetleg feszültséget okoztak.

NYILAS (XI. 23. - XII. 21.) A partnerek közötti félreértések mindig gondoskodnak arról, hogy legyen egy kis izgalom az életükben, és egyben alkalmat adnak arra is, hogy újra egymásra találjanak. Arra azért figyeljenek oda, ne csak így tudjanak közel kerülni egymáshoz, hanem békésebb úton is!

BAK (XII. 22. - I. 20.) Megnehezíti az életét, hogy egy közeli hozzátartozója vagy partnere meglehetősen kiszámíthatatlanul viselkedik. Ha teheti, húzódjon kicsit a háttérbe és engedje kibontakozni az eseményeket! Csak akkor avatkozzon közbe, ha komoly gondot okoz valaki! Néha azt is elhihetné, hogy munkatársai körében rendkívüli közkedveltségnek örvend.

MŰSORAJÁNLAT

SZOMBAT

M 1

6.00 Magyar gazda, 6.30 Család-barát, 9.30 Vízitúra, 10.00 Noé barátai, 11.25 Kor-Társ, 12.05 Summa, 12.35 Zöld tea, 13.05, Tetőtől talpig, 13.35 Twist Olivér (angol-cseh-francia), 15.45 A Szentágotai iskola 16.40 Gasztroangyal, 18.35 Fölszállott a páva, 21.00 Híradó, 21.45 Szimfonik Live, 23.05 Apocalypto (amer.)

TV2

6.00 Látlelet a Földről, 6.25 TV2-matiné, 13.00 Babavilág, 13.30 9 hónap az erdőn, 14.00 Tűsarok, 14.30 Autóguru, 15.00 Sheena, a dzsungel királynője, 16.00 Psych (amer.), 17.30 Irigy Hónaljmirigy Show, 18.30 Tények, 19.00 Aktív extra, 19.35 Hajrá csajok! (amer.), 21.35 Az United 93-mas (angol-amer.), 23.35 Tigris a hóban (olasz)

RTL Klub

7.25 Kölyökklub, 10.25 Asztroshow, 11.55 Házon kívül, 12.25 Autómánia, 13.00 Szeszélyes, 14.20 Cobra 11 (német), 16.30 Mr. Milliárd (amer.), 18.30 Híradó, 19.00 Fókusz Plusz, 19.30 X-Faktor, 22.10 Gyilkos hőség (amer.), 0.00 Az utolsó bevetés (angol)

RTL II

11.15 Oltári frigy (amer.), 13.00 Remington Steele (amer.), 14.00 Minden lében négy kanál (amer.), 15.00 Egy este..., 16.00 Szombat esti láz (amer.), 18.00 Legyen ön is milliomos!, 19.00 Forró nyomon, 20.00 Ezel (török), 22.00 Dirty Dancing (amer.), 23.55 Kőgazdagok (amer.)

M2

4.20 Szalamandra (amer.), 9.35 Üveghegy, 12.25 Könyvkalauz, 13.15 Emlékpróba, 14.30 Szerelmes földrajz, 15.00 Zöld tea, 15.25 Sarkvidék könnyei, 16.20 Hahó, a tenger! (magyar), 17.55 Úszó-vb, 20.00 Híradó, 20.35 Elisa lánya (olasz), 21.40 Rocca parancsnok (olasz), 22.30 Végre karácsony! (amer.), 0.05 Sakk-matt (angol-francia)

Duna tv

9.55 Zodiákus, 10.35 Székely kapu, 11.05 Daktari, 12.10 Az utca embere (amer.), 14.10 Hagyaték, 14.40 Táncvarázs, 15.35 Önök kérték, 16.30 Egy bolond százat csinál (magyar), 18.00 Híradó, 18.35 Fölszállott a páva, 21.00 Hogy volt?, 21.55 Színház az egész, 23.05 Törzsasztal

Pozsony 1

13.25 A király kalóza, 15.25 A lázadók földje (olasz), 17.25 Építs házat, ültess fát!, 17.55 Taxi, 18.25 Főzzünk!, 19.00 Híradó, 20.10 Postád érkezett, 21.15 Az utolsó szép nap (német), 22.55 Murdoch felügyelő nyomoz (kanadai)

Pozsony 2

13.00 Anya ezt jobban tudja, 15.00 Kapura, 15.40 Farmereknek, 16.00 Tesztmagazin, 16.10 A 044-es üzlet (szlovák), 17.50 Kassa - Európa kulturális fővárosa, 18.00 Úszás, 20.00 A tigris és a szerzetes, 20.55 Az első játékfilmek, 21.20 Vaclav Havelra emlékezünk, 22.00 Indulás (cseh)

Markíza tv

9.35 Szomszédom a bérgyilkos 2 (amer.), 11.35 MasterChef, 12.55 Iron Man (amer.), 15.35 Halálos útkereszteződés (amer.), 17.35 Beugró, 18.20 Így mulat az elit, 19.00 Híradó, 20.20 A farm, 22.10 Vonzd be a szerencsét! (amer.), 0.20 Zack és Miri pornót forgatnak (amer.)

JOJ TV

10.00 Álomházak, 12.05 Igen, főnök!, 13.20 James Bond (amer.), 15.55 Egyszer volt, hol nem volt (amer.), 18.00 A legjobb torták, 19.00 Krimi, 19.30 Híradó, 20.20 A csodálatos ápolónő (amer.), 22.40 A gazda nősül, 0.55 Robin Hood (amer.)

VASÁRNAP

M 1

5.30 Hajnali gondolatok, 5.35 Magyar gazda, 8.30 Jónak lenni, 9.00 Egyházi műsorok, 9.50 A hajnal hírnökei 12.35 Angi jelenti, 13.05 Szellem a palackból, 13.30 Jónak lenni jó, 14.30 Telesport, 15.30 Modern Hamupipőke (amer.), 17.10 Egyszer volt, hol nem volt (amer.), 18.50 A lényeg, 19.30 Híradó, 20.15 Magyarország, szeretlek!, 21.30 Jónak lenni jó, 22.35 Sir Solti, 23.30 Stone (amer.)

TV2

6.15 Egzotikus Ázsia, 6.45 TV2-matiné, 12.30 Borkultusz, 13.30 Én is szép vagyok, 14.35 A kiválasztott (amer.), 15.35 Monk (amer.), 16.35 Hajrá csajok! (amer.), 18.30 Tények, 19.00 Napló, 20.05 Seholország (amer.-német), 22.00 Frizbi Hajdú Péterrel, 23.45 Hősök (amer.)

RTL Klub

7.00 Kölyökklub, 10.05 Trendmánia, 11.35 Törzsutas, 12.45 X-Faktor Nap, 18.30 Híradó, 19.00 X-Faktor Nap, 20.00 X-Faktor, 22.35 Revolver (angol-francia), 1.10 Tudorok (amer.)

RTL II

4.05 Több mint testőr (amer.) 9.05 Szinglik előnyben (amer.), 11.05 Jack Hunter (amer.), 13.00 Remington Steele (amer.), 14.00 Minden lében négy kanál (amer.), 15.00 Kőgazdagok (amer.), 16.00 Ezel (török), 18.00 Legyen Ön is milliomos!, 19.00 Szombat esti láz (amer.), 21.00 Egy este..., 22.00 Heti hetes, 23.00 Hajszál híján hősök (amer.) 1.40 Minden lében négy kanál (amer.)

M2

9.45 Hahó, a tenger! (magyar) 10.55 Szafari, 11.25 Noé barátai, 12.00 Egyházi műsorok, 14.30 Az utódok reménysége, 15.05 Üveghegy, 17.25 A kis Mozart kalandozásai, 17.55 Úszó-vb, 20.35 Híradó este, 21.10 Női kézilabda Eb, 22.35 Apokalipszis (amer.), 0.50 A sarkvidék könnyei (dél-kóreai)

Duna tv

9.30 Határtalanul magyar, 10.00 Jónak lenni jó, 11.00 Egyházi műsorok, 12.45 Jónak lenni jó, 13.25 Csillagösvény (magyar), 14.30 Szerelmes földrajz, 15.00 Hazajáró, 15.30 Jónak lenni jó, 16.15 Valahol Európában, 18.00 Híradó, 18.35 Heti hírmondó, 19.05 Jónak lenni jó, 20.00 Önök kérték, 21.00 Jónak lenni jó, 22.30 Klubszoba, 23.45 Illés Lajos emlékkoncert

Pozsony 1

13.00 Agatha Christie (angol), 14.50 Filmmúzeum, 16.25 Postád érkezett, 17.30 A borászkirály (osztrák), 18.15 A konyhám titka, 19.00 Híradó, 20.10 Szlovákia 2012, 21.40 Bukott angyal (amer.), 23.30 Agatha Christie (angol)

Pozsony 2

14.05 Egyházi műsorok, 14.45 Jánošík-napok, 16.10 Órangyalok, 16.40 Öröm az élet, 18.00 Az első játékfilmek, 18.30 Esti mese, 19.00 Híradó 20.00 Dokumentumfilm, 21.15 Művészetek, 21.50 Éjszaka a levéltárban, 22.50 Úszó-vb

Markíza tv

9.35 Jóbarátok, 10.35 Halálos útkereszteződés (amer.), 13.00 Testreszabott kérdések, 13.35 Sóhivatal, 14.05 Mr. Bean, 14.35 Az ő apja is egy lator (amer.), 19.00 Híradó, 20.20 Farm, 22.20 Halálközelben (amer.-német), 0.25 Gyémántkutyák (kanadai)

JOJ TV

10.35 A fiam nélkül nem, 12.35 A boldogság receptje, 14.00 Robin Hood (amer.), 17.15 Topsztár, 18.20 Új lakás, 19.00 Krimihírek, 19.30 Híradó, 20.20 Narnia krónikája (amer.), 23.50 Eltitkolt erőszak (amer.), 2.00 A telefonfülke (amer.)

HÉTFŐ

M 1

5.55 Ma reggel, 8.15 India - Álmok útján (brazil), 10.15 Család-barát, 11.30 Napirend előtt, 13.30 Magyarlakta-vidékek krónikája, 14.25 Sophie szerint a világ, 14.55 Déltenger kincse (ausztrál-francia), 15.50 A férfi a legjobb orvosság (német), 16.40 MM, 17.40 Heartland (kanadai), 18.30 Maradj talpon!, 19.30 Híradó, 20.15 Hacktion (magyar), 21.10 Kékfény, 22.10 Az este, 22.45 Kortárs, 23.25 Aranymetszés

TV2

7.00 Mokka, 12.15 Fiatal tehetségek, 14.55 Árva angyal (mexikói), 15.25 Walker, a texasi kopó (amer.), 16.25 A titkok hálójában (amer.), 17.30 Hal a tortán, 18.30 Tények, 19.30 Családi titkok (magyar), 20.30 Aktív, 21.00 Jóban Rosszban, 21.30 Lángoló Chicago (amer.), 22.30 Esküdt ellenségek: Los Angeles (amer.), 23.30 Bostoni halottkémek (amer.)

RTL Klub

6.05 Jó reggelt, skacok!, 9.00 Életmentők (német), 12.50 Fókusz Plusz, 13.25 Fókusz, 14.00 Pasik! (magyar), 14.40 Gálvölgyi-show, 15.10 Bűnös szerelem (amer.), 16.15 A szerelem diadala (mexikói), 16.45 Riválisok, 17.15 A gyanú árnyékában, 18.30 RTL Híradó, 19.10 A kód, 20.15 Fókusz, 20.55 Barátok közt, 21.25 Dr. Csont (amer.), 22.30 Showder Klub, 23.55 Totál szívás (amer.)

RTL II

9.30 Kaméleon (amer.), 10.30 Kaméleon (amer.), 12.00 Vacsoracsata, 13.00 A gyanú árnyékában, 14.00 Csók és csata (amer.), 15.00 A végső akarat (török), 16.00 Több, mint testőr (amer.), 17.00 Szalamandra (amer.), 18.00 Vacsoracsata, 19.00 Jóbarátok, 19.30 Egy rém modern család (amer.), 20.00 A nagy svindli (amer.), 21.00 Legyen Ön is milliomos, 22.00 Életre halálra (amer.)

M2

9.45 Emlékpróba, 11.30 Hol élsz te?, 12.25 Rock Café, 13.20 Televarieté 1., 14.45 Nekem ne lenne hazám?, 15.00 Beavatás, 16.10 Drága doktor úr (olasz), 17.10 A Nyereg Klub, 18.50 Kérem a következőt!, 19.05 Déltenger kincse (ausztrál-francia), 20.40 A védelemé a szó, 21.25 A védelemé a szó (magyar), 23.05 A férfi a legjobb orvosság (német)

Duna tv

10.30 Beavatás, 11.00 Klubszoba, 13.00 Parlamenti közvetítés, 17.00 Magyar történelmi arcképcsarnok, 17.30 Mint egy mély folyóban, 18.30 Meteo, 19.05 Angyali érintés (amer.), 19.55 Liszt Ferenc (magyar), 21.00 Csillagösvény 2, 22.40 Kultikon, 23.30 Rost Andrea és a Budapesti Vonósok

Pozsony 1

12.10 Nők klubja, 13.30 Konyhám titka, 14.10 A menekülő nő, 15.00 Quinn doktornő, 15.50 Munkavállalóknak, 16.25 A szerelem ereje, 17.15 Galileo, 18.15 Öten öt ellen, 19.00 Hírek, 20.10 Üdvözöljük Edelweisseben (francia), 21.45 Riporterek, 22.15 A főgyanúsított (amer.), 23.40 R.I.S. (amer.)

Pozsony 2

12.45 Élő panoráma, 13.50 A zázrivái fenyőfa, 14.25 Autószalon, 15.30 Bajnokok Ligája, 16.55 Tudományos magazin, 17.20 Munkavállalóknak, 19.00 Hírek, 20.00 Szlovákia 2012-ben, 21.00 Nem kívánt gyerekek, 22.00 Lourdes (osztrák-francia), 23.40 Művészetek

Markíza tv

11.30 A farm, 15.25 Jóbarátok, 16.00 Dr. House (amer.), 17.00 Híradó, 17.25 Reflex, 19.00 Híradó, 20.20 A farm, 21.30 Családi titkok, 22.35 Két és fél férfi (amer.), 23.25 Dr. House (amer.), 0.25 Epicentrum (amer.)

JOJ TV

10.50 Igen, főnök!, 13.00 Telefonfülke (amer.), 14.40 Extrém dombok, 17.00 Híradó, 17.30 Legyen Ön is milliomos, 18.00 Tárgyalóterem, 19.00 Krimihírek, 19.30 Híradó, 20.20 Panelház (szlovák), 21.40 Ne dühítsd a dadát (amer.), 0.00 Lányom titka (kanadai)

DECEMBER 15-TŐL 21-IG

KEDD

M 1

5.55 Ma reggel, 8.15 India - Álmok útján (brazil), 9.00 Hacktion, 10.30 Család-barát, 12.25 Nemzetiségi műsorok, 13.30 Szálka, 14.55 Déltenger kincse (ausztrál-francia), 15.50 II. Erzsébet gyémántjubileuma, 16.45 MM, 17.40 Heartland (kanadai), 18.30 Maradj talpon!, 20.15 Párizsi helyszínelők (olasz-francia), 21.10 Bábel - Hesnával a világ, 22.10 Az este, 22.45 II. Károly szenvedélyes élete (angol), 23.55 Barangolások öt kontinensen

TV2

7.00 Mokka, 11.45 Jövőre veled ugyanitt (amer.), 14.55 Árva angyal (mexikói), 15.25 Walker, a texasi kopó (amer.), 16.25 Titkok hálójában (amer.) 17.30 Hal a tortán, 18.30 Tények, 19.30 Családi titkok, 20.30 Aktív, 21.00 Jóban Rosszban, 21.30 A félelem országútján (amer.), 23.20 Aktív

RTL Klub

6.00 Jó reggelt, skacok!, 9.00 Életmentők (német), 12.50 Törzsutas, 13.25 Fókusz, 14.00 Pasik! (magyar), 14.40 Gálvölgyi-show, 15.10 Bűnös szerelem (amer.), 16.15 A szerelem diadala (mexikói), 16.45 Riválisok, 17.15 A gyanú árnyékában, 18.30 Híradó, 20.15 Fókusz, 20.55 Barátok közt, 21.30 Castle (amer.), 22.15 Dőglött akták (amer.), 23.20 XXI. század

RTL II

9.30 Kaméleon (amer.), 10.30 Kaméleon (amer.), 13.00 A gyanú árnyékában, 15.00 A végső akarat (török), 16.00 Több, mint testőr (amer.), 17.00 Szalamandra (amer.), 18.00 Vacsoracsata, 19.00 Jóbarátok, 19.30 Egy rém rendes család (amer.), 20.00 A nagy svindli (amer.), 21.00 Heti hetes, 22.00 Terra Nova (amer.), 23.00 RTL híradó

M2

10.40 A kultuszminiszter, 11.30 Most a Buday!, 12.25 Magyar pop, 13.20 A védelemé a szó (magyar), 14.50 A magyar puszta, 16.20 Drága doktor úr (olasz), 17.10 A Nyereg Klub, 18.50 Kérem a következőt!, 19.05 Déltenger kincse (ausztrál-francia), 20.00 Híradó, 20.40 2-es Retro - Humor, 22.15 Maradj talpon!, 23.05 Nehéz eset (amer.), 1.35 Heartland (kanadai)

Duna tv

9.00 Parlamenti közvetítés, 16.00 Mesélő cégtáblák, 16.30 Térkép, 17.00 Magyar történelmi arcképcsarnok, 17.25 Tálentum, 19.05 Angyali érintés (amer.), 19.55 Szálka hal nélkül, 21.00 Az utolsó adás (amer.), 23.30 Kultikon, 23.00 Palimpszeszt

Pozsony 1

12.10 Nők klubja, 13.35 Építs házat, ültess fát!, 14.05 A menekülő nő, 15.00 Quinn doktornő, 16.25 A szerelem ereje, 17.15 Galileo, 18.15 Öten öt ellen, 19.00 Híradó, 20.10 A hegyi doktor, 20.55 Belső világ (szlovák), 22.25 Luther (amer.), 23.20 R.I.S. (amer.)

Pozsony 2

12.10 Élő panoráma, 13.50 Dokumentumfilm, 14.20 Kijózanodás, 15.25 Karácsonyi postaláda, 15.55 Ruszin magazin, 16.30 Fókusz, 17.30 Regionális hírek, 18.00 Új lakások, 19.00 Híradó, 20.00 Szlovákia 2012-ben, 21.00 Tudományos magazin, 22.00 Szóról szóra, 23.00 Rendőrség

Markíza tv

11.40 Halálos eskü (amer.), 13.45 Vacsoracsata, 15.00 Jóbarátok (amer.), 16.00 Dr. House (amer.), 17.00 Híradó, 17.25 Reflex, 18.00 Vacsoracsata, 19.00 Híradó, 20.20 A farm, 21.40 Forró vér, 23.25 Dr. House (amer.), 0.20 Teljhatalom (amer.)

JOJ TV

9.40 Ismétlések, 12.45 Tárgyalóterem, 13.50 Panelház, 14.50 Fogjátok meg azt a lányt! (amér.-német), 17.00 Híradó, 17.30 Legyen Ön is milliomos, 18.00 Tárgyalóterem, 19.00 Krimihírek, 19.30 Híradó, 20.20 Panelház (szlovák), 21.35 Könyörtelenek (amer.), 0.00 A gazda nősül

SZERDA

M 1

8.15 India - Álmok útján (brazil), 9.05 Párizsi helyszínelők (olasz-francia), 10.00 Zöld tea, 10.30 Család-barát, 11.30 Átjáró, 12.25 Nemzetiségi műsor, 13.30 Bábel - Hesnával a világ, 14.55 Déltenger kincse (ausztrál-francia), 15.45 II. Erzsébet gyémántjubileuma, 17.40 Heartland (kanadai), 18.30 Maradj talpon!, 19.30 Híradó, 20.15 Bosszú (amer.), 21.00 On The Spot, 22.00 Az este, 22.35 Summa, 23.45 Történetek a nagyvilágból

TV2

7.00 Mokka, 12.15 Egy varázslatos karácsony (angol), 14.55 Árva angyal (mexikói), 15.25 Walker, a texasi kopó (amer.), 16.25 Titkok hálójában (amer.), 17.30 Hal a tortán, 18.30 Tények, 19.30 Családi titkok, 20.30 Aktív, 21.00 Jóban Rosszban, 21.30 Kettős ügynök (amer.), 22.30 Ügyféllista (amer.), 1.35 Kettős ügynök (amer.)

RTL Klub

6.05 Jó reggelt, skacok!, 7.50 Reggeli, 9.00 Életmentők (német), 13.25 Fókusz, 14.00 Pasik! (amer.), 14.40 Gálvölgyi-show, 15.10 Bűnös szerelem (amer.), 16.15 A szerelem diadala (mexikói), 17.15 A gyanú árnyékában, 19.10 A kód, 20.45 Barátok közt, 21.20 Házasodna a gazda, 22.45 Házon kívül, 23.25 A hűtlen (amer.)

RTL II

10.30 Kaméleon (amer.), 12.00 Vacsoracsata, 13.00 A gyanú árnyékában, 14.00 Csók és csata (amer.), 15.00 Végső akarat (török), 16.00 Több, mint testőr (amer.), 17.00 Szalamandra (amer.), 18.00 Vacsoracsata, 19.00 Jóbarátok, 19.30 Egy rém modern család (amer.), 20.00 A nagy svindli (amer.), 21.00 Forró nyomon, 22.00 Elfelejtve (amer.)

M2

10.30 A kultuszminiszter, 11.25 Főzőcske, 12.25 Magyar válogatott, 13.20 2-es Retró, 14.55 Magyar elsők, 15.50 Művészeti portré, 16.20 Drága doktor úr (olasz), 17.15 A Nyereg Klub, 18.50 Kérem a következőt!, 19.05 Déltenger kincse, 20.40 Hivatása színész volt, 22.05 Maradj talpon!, 23.50 II. Károly szenvedélyes élete (angol)

Duna tv

10.30 A tudomány műhelyében, 11.10 Egy legenda életre kel, 12.25 Éretlenek (magyar), 13.00 Kívánságkosár, 15.25 Magyar világkarrierek, 16.00 Száműzött pályakezdők, 16.30 Térkép, 17.25 Tálentum, 18.30 Meteo, 19.05 Angyali érintés (amer.), 19.55 Fekete macska (magyar), 21.00 A jóslat (amer.-német), 22.55 Hol zsarnokság van..., 0.10 Koncertek az A38 hajón

Pozsony 1

12.10 Nők klubja, 13.35 Taxi, 14.05 A menekülő nő, 15.05 Quinn doktornő, 16.25 A szerelem ereje, 17.15 Galileo, 17.45 Párbaj, 18.15 Öten öt ellen, 19.00 Híradó, 20.10 A bosszú fegyvere (amer.), 22.20 Öröm az élet, 22.55 R.I.S. (amer.)

Pozsony 2

12.05 Élő panoráma, 12.40 Ha énekelek..., 13.15 A fal (szlovák), 14.05 Szóval, 15.15 Energetika, 15.30 Órangyalok, 15.55 Magyar magazin, 16.30 Fókusz,20.00 Szlovákia 2012-ben, 21.00 Az ajtó mögött, 22.00 Bizalmas vonal, 23.15 Munkavállalóknak

Markíza tv

11.30 Forró vér, 12.50 A bűntény árnyékában, 13.45 Vacsoracsata, 15.00 Jóbarátok (amer.), 16.00 Dr. House (amer.), 17.25 Reflex, 18.00 Vacsoracsata, 20.20 A Farm, 21.30 Nem értem, hogy lehet ez (amer.), 23.50 Dr. House (amer.), 0.45 Harc a túlélésért (amer.)

JOJ TV

12.00 Hírek, 12.45 Tárgyalóterem, 13.50 Panelház (szlovák), 14.50 Könyörtelenek (amer.), 17.00 Híradó, 17.30 Legyen Ön is milliomos, 18.00 Tárgyalóterem, 19.00 Krimihírek, 19.30 Híradó, 20.20 Reszkessetek, betörők! (amer.), 22.40 Castle (amer.), 23.40 Tökéletes házasság (amer.)

CSÜTÖRTÖK

M 1

8.15 India - Álmok útján (brazil), 9.05 Gasztroangyal, 10.30 Család-barát, 13.30 Mindenből egy van, 14.55 Déltenger kincse (ausztrál-francia), 15.50 II. Erzsébet gyémántjubileuma, 16.45 MM, 17.40 Heartland (kanadai), 18.30 Maradj talpon!, 19.30 Híradó, 20.15 Fábry, 21.30 Munkaügyek, 22.05 Az este, 23.10 Négy szellem, 0.20 Angi jelenti

TV2

7.00 Mokka, 10.55 Ezo.tv, 12.00 Rex felügyelő (osztrák-német), 14.00 Tények, 14.55 Árva angyal (mexikói), 15.25 Walker, a texasi kopó (amer.), 16.25 Titkok hálójában (amer.), 17.30 Hal a tortán, 18.30 Tények, 19.30 Családi titkok, 20.30 Aktív, 21.00 Jóban Rosszban, 21.30 Ádám és Éva (amer.), 23.15 Aktív

RTL Klub

6.05 Jó reggelt, skacok!, 9.00 Életmentők (német), 13.25 Fókusz, 14.00 Pasik! (magyar), 14.40 Gálvölgyi-show, 15.10 Bűnös szerelem (amer.), 16.15 A szerelem diadala (mexikói), 16.45 Riválisok, 17.15 A gyanú árnyékában, 18.30 Híradó, 19.10 A kód, 20.15 Fókusz, 20.45 Barátok közt, 21.20 Két tűz között (amer.), 0.05 Brandmánia

RTL II

10.30 Kaméleon (amer.), 12.00 Vacsoracsata, 13.00 A gyanú árnyékában, 14.00 Csók és csata (amer.), 15.00 A végső akarat (török), 16.00 Több, mint testőr (amer.), 19.00 Jóbarátok, 19.30 Egy rém modern család (amer.), 21.00 Legyen Ön is milliomos!, 22.00 Az utazó (amer.)

M2

10.30 A kultuszminiszter, 11.25 Nem csak zöldség, 12.25 Magyar retro, 13.20 Hivatása színész volt, 15.20 Századfordító magyarok, 16.10 Drága doktor úr (olasz), 17.15 A Nyereg Klub, 18.50 Kérem a következőt!, 19.05 Déltenger kincse (ausztrál-francia), 20.00 Híradó, 20.40 Pygmalion (angol), 22.25 Maradj talpon!, 23.20 II. Erzsébet gyémántjubileuma

Duna tv

11.10 Egy legenda életre kel, 12.20 Éretlenek (magyar), 13.00 Kívánságkosár, 15.00 Szafari, 15.30 Az iszlám Európában, 16.00 Csak természetesen, 16.30 Térkép, 17.25 Tálentum, 18.00 Híradó, 18.35 Közbeszéd, 19.00 Sportcsillagok gálaestje, 21.00 Hírek, 21.15 Butaságom története (magyar), 22.40 Kultikon, 22.55 Műpart classic

Pozsony 1

12.10 Nők klubja, 13.30 Öröm az élet, 14.00 A menekülő asszony, 15.00 Quinn doktornő, 15.50 Munkavállalóknak, 16.25 A szerelem ereje, 17.15 Galileo, 17.45 Párbaj, 18.15 Öten öt ellen, 20.10 A király kalóza (francia), 21.55 Túlélni..., 22.45 Luther (amer.), 23.40 R.I.S. (amer.)

Pozsony 2

12.15 Élő panoráma, 13.10 Ünnepek előtt, 14.10 Rendőrség, 14.25 Az ajtó mögött, 14.50 Nagyothallók műsora, 15.30 FIFA magazin, 15.55 Roma magazin, 16.30 Fókusz, 17.30 Regionális magazin, 18.00 A természet közelről, 18.30 Esti mese, 18.40 Vadászoknak, 19.00 Híradó, 20.00 Szlovákia 2012-ben, 21.00 Köszönöm, 22.05 Este lámpa alatt, 0.05 Tudományos magazin

Markíza tv

12.45 A bűntény árnyékában (amer.), 14.55 Jóbarátok (amer.), 16.00 Doktor House (amer.), 17.00 Híradó, 17.25 Reflex, 18.00 Vacsoracsata, 19.00 Híradó, 20.20 A farm, 21.30 Vacsoracsata, 23.20 Doktor House (amer.), 0.15 A veszélyes szemtanú (amer.)

JOJ TV

10.50 Igen, főnök!, 12.45 Tárgyalóterem, 13.50 Panelház (szlovák), 15.00 Reszkessetek betörők! (amer.), 17.00 Híradó, 17.30 Legyen Ön is milliomos!, 18.00 Tárgyalóterem, 19.00 Krimihíradó, 19.30 Híradó, 20.20 Panelház, 21.40 Karácsony bilincsben (amer.-kanadai), 23.40 A szenvedélyes szomszéd (kanadai)

PÉNTEK

M 1

8.15 India - Álmok útján (brazil), 9.05 Fábry, 12.55 Esély, 13.30 Négy szellem, 14.55 William és Kate, 16.25 MM, 17.40 Heartland (kanadai), 18.30 Maradj talpon!, 19.30 Híradó, 20.15 Retró kabaré, 21.10 Mindenből egy van, 22.10 Az este, 22.45 Régi csibészek, 23.40 Figaró (francia), 1.35 Maradj talpon!

TV2

6.25 Tények, 7.00 Mokka, 10.55 Ezo.tv, 12.00 Rex felügyelő (osztrák), 14.55 Árva angyal (mexikói), 15.25 Walker, a texasi kopó (amer.), 16.25 Titkok hálójában (amer.), 17.30 Hal a tortán, 18.30 Tények, 19.50 Jóban Rosszban, 20.30 The Voice, 23.20 Haláli zsaruk (amer.), 0.20 Grimm (amer.)

RTL Klub

7.35 Híradó reggel, 9.00 Életmentők (német), 11.45 Asztro-show, 12.50 Brandmánia, 13.25 Fókusz, 14.00 Pasik! (magyar), 14.40 Gálvölgyi-show, 15.10 Bűnös szerelem (amer.), 16.15 A szerelem diadala (mexikói), 16.45 Riválisok, 17.15 A gyanú árnyékában, 18.30 Híradó, 19.10 A kód, 20.15 Fókusz, 20.45 Barátok közt, 21.20 CSI: A helyszínelők (amer.), 22.15 Gyilkos elmék (amer.), 23.20 Odaát (amer.)

RTL II

11.30 Jóbarátok (amer.), 14.00 Csók és csata (amer.), 15.00 A végső akarat (török), 16.00 Több, mint testőr (amer.), 17.00 Szalamandra (amer.), 18.00 Vacsoracsata, 19.00 Jóbarátok, 19.30 Egy rém modern család (amer.), 20.00 A nagy svindli (amer.), 21.00 Vőlegényem vagy a férjem (amer.-angol), 23.30 Egy rém modern család (amer.)

M2

10.30 A kultuszminiszter, 11.25 Ízőrzők, 12.25 Magyar bulizene, 13.20 Pygmalion (angol), 15.10 Beavatás, 15.55 Drága doktor úr (olasz), 16.45 A Nyereg Klub, 18.25 Kérem a következőt!, 18.40 Gabi (magyar), 20.00 Híradó, 20.40 2-es Retró - Slágerek, 22.15 Maradj talpon!, 23.10 II. Erzsébet gyémántjubileuma

Duna tv

11.05 A nagy hasadék, 12.25 Éretlenek (magyar), 13.00 Kívánságműsor, 15.00 A világ metrói, 15.50 Zodiákus, 16.30 Térkép, 17.00 Magyar történelmi arcképcsarnok, 17.25 Tálentum, 18.00 Híradó, 18.30 Meteo, 19.05 Angyali érintés (amer.), 19.55 A karvalyok csendje (francia), 21.00 A peleskei nótárius (magyar), 22.10 Kultikon, 22.25 Beszélőn (francia), 0.25 Koncertek az A38 hajón

Pozsony 1

12.10 Nők klubja, 13.30 Főzzünk, 14.05 A menekülő asszony, 15.00 Quinn doktornő, 15.50 Munkavállalóknak, 16.25 A szerelem ereje, 17.15 Galileo, 18.15 Öten öt ellen, 19.00 Híradó, 20.10 A hóember hóasszonyt keres (német), 21.40 Bronxi eset (amer.), 23.40 R. I. S. (amer.)

Pozsony 2

12.10 Élő panoráma, 12.45 A titokzatos fehér esernyó, 14.00 Kvartett, 14.25 Idősek klubja, 14.55 Egyházi műsorok, 15.30 Szemtől szemben, 16.30 Munkavállalóknak, 16.40 Mese (szlovák), 18.30 Esti mese, 19.00 Hírek, 20.00 Szlovákia 2012, 21.00 A család, 22.00 Mozi a kettesen, 23.50 Jazz

Markíza tv

11.40 Rex felügyelő (német), 14.35 Monk (amer.), 15.30 Két és fél férfi (amer.), 16.00 Dr. House (amer.), 17.25 Reflex, 18.00 Vacsoracsata, 20.20 Az év sportolója, 22.30 Legenda vagyok (amer.), 0.25 Véres aréna (kanadai), 2.05 Nehéz zuhanás (amer.)

JOJ tv

10.50 Igen, főnök!, 12.45 Tárgyalóterem, 13.50 Panelház (szlovák), 15.00 Karácsony bilincsben (amer.), 17.00 Híradó, 18.00 Tárgyalóterem, 19.00 Krimihírek, 19.30 Híradó, 20.20 Panelház (szlovák), 21.30 Egyszer volt, hol nem volt (amer.), 23.30 A függetlenség napja (amer.)

COM-therm - energetická spoločnosť

Dodávame teplo do 10 000 domácností a vyrobíme denne 1 MW elektrickej energie.

COM-therm

výroba tepla a TÚV

Sídlo spoločnosti:
Miletičova 55
821 09 Bratislava

Náš spoľahlivý dodávateľ zemného plynu SLOVENSKÝ PLYNÁRENSKÝ PRIEMYSEL SPP

www.comtherm.sk

Prevádzka:
Palatínova 39
945 01 Komárno

HELORO s.r.o.

ThermoShield®
Energiesparsystem - Langzeitschutz - Coloration

POLIFOAM
TROCELLEN GROUP

Felújítja lakását?
Jó lenne a lakás és a lakótömb fűtésén spórolni?

VAN MEGOLDÁS!

Bemutatjuk a 21. század technikai újdonságát!

Ismerkedjen meg a **ThermoShield** festékcsaláddal:

Mit tud a POLIFOAM?

Japán technológiával készült szigetelő anyag huszonötéves gyártási tapasztalattal, a csőhálózat, a talaj és a tetőtér tökéletes hő- és hangszigetelésre!

* kültéri és beltéri kivitelben kapható
* hővisszaverő képességgel rendelkezik
* biztosítja a beltérben az egyenletes hőelosztást
* szárítja a meglévő falat, ezáltal növeli annak szigetelőképességét

www.heloro.sk * tel:0917 292 579 * e-mail: heloro@heloro.sk

COM-therm - energetikai vállalat

Komáromban 10 000 lakásnak szolgáltatunk távfűtést, meleg vizet és napi 1 MW villanyáramot is termelünk.

COM-therm

távhő- és melegvíz-szolgáltatás

A vállalat székhelye:
Miletičova 55
821 09 Bratislava

Üzemeltetési helyünk:
Palatínova 39
945 01 Komárno

Megbízható partnerünk a földgázszolgálatatásban a Szlovák Gázművek Rt. SLOVENSKÝ PLYNÁRENSKÝ PRIEMYSEL SPP

www.comtherm.sk

A P R Ó H I R D E T É S E K

WALDEK s.r.o.
Bejárati ajtók már 77,41 eurótól (2 332 Sk)
Beltéri ajtók már 39,83 eurótól
PVC ajtók és ablakok
akciós áron!
www.waldek.sk
Meštianska 3019 * Komárno
035/7726 466

• **Magyar nyelvű szöveggondozást,** nyomdai előkészítést, szlovák szöveg magyarra történő fordítását vállalom. Tel.: 0907 685 348.
• **Régi (háború előtti) rádiókat gyűjtök.** Tel.: 0915 094 045.

C-SERVICE k.f.t.
Meštianska 3019
Komárno
WiMAX - gyors drótnélküli **INTERNET Komáromban** és környékén. Cserélje le lassú és elavult WiFi internetjét egy új és biztonságos technológiára!
www.canonservice.sk
Tel.: 035/77 31 731

• **Eladó 1-szobás lakás balkonnal Komáromban, a Csillag utcában.** Tel.: 0918 866 021.
• **Notebookok, LCD-monitorok, nyomtatók és számítógépek javítása. Adatmentés merevlemezről és memóriakártyákról:** Aplico+, Komárom, Munka utca 8, tel.: 7704 310.

GALERIA FOTOSZALON
* exkluzív esküvői képek, tablók fotózása
* digitális és színes, valamint fekete-fehér fényképek feldolgozása csúcstechnikával
* fényképezőgépek és kellékek árusítása, javítása
Komárom
Ferences barátok utcája 14.,
tel./fax: 035/7713 242.
e-mail:
galeriafoto.kn@gmail.com
Fényképeiket ajándéktárgyakra (bögrék, trikók, párnák, tányérok, stb.) is felvisszük!

• **Eladó fabrikett Gútán.** Tel.: 0918 638 449.

Vatti GEO+
GEODETICKÉ PRÁCE
Vörös Attila
geodet - földmérő
421 (0)905 779 657
www.vattigeo.sk

Lefolyók, kanalizációk tisztítása magasnyomással + lehetőség kamerával való átvizsgálásra.
Telefon:
0907 184 409.

Kedves vásárlók!
Cégünk új profilja a kiskereskedés. Minőségi külföldi új és használt árut kínálunk jó áron, engedményekkel. Hetente pótoljuk készletünket az Önök hozzászólásai alapján.
Ezért látogassanak el
NOMAR
ruhakereskedésünkbe,
ahol mindenki megtalálja a magára szánt öltözéket.
Címünk:
Budovateľská 3278
Komárno.
Ezenkívül vállalunk ingatlanközvetítést, adminisztratív munkát, szerződések írását 24 órán belül vagy megvárásra is.

• **Predám prosperujúce a zadlžené spoločnosti!** Tel.: 0903 797 180.

Esőcsatornák szerelése.
Tel.: 0907 561 231.

Lakáskarbantartó.
Údržbár bytov.
Tel.: 0905 365 661.

* **Cirokseprű rendelésre Gútán,** a Dióta utca 24. alatt.

Állandó akciók!
Sírkövek, konyhapultok és ablakpárkányok, akár azonnal elvihetők raktárunkból.
Tel.: 0905 500 309

• **Predám tvrdé paletizované drevo.** Kolárovo, Dlhá 16, tel.: 0903 437 948.
• **Eladó hízósertés Gútán.** Tel.: 0907 673 607.

Regisztrációs kasszagépek eladása és szervizelése.
Digitális mérlegek, szkennerek és egyéb kiegészítők.
Aplico+
Munka utca 8. Komárom
Tel.: 7704 310

• **MRP programok eladása és karbantartása, akár fiskális nyomtatókkal közös rendszerekben is.** Aplico+ Komárom, Munka utca 8., tel.: 7704 310 * www.aplicoplus.sk
• **Eladó egy évet használt 4-fiókos Whirpool fagyasztó** (130 euró). Házhoz szállítom. Tel.: 0907 782 294.

Irodahelyiségek 80 eurótól a városközpontban,
parkolási lehetőséggel.
Tel.: 0918 776 733

PVC ABLAKOK ÉS AJTÓK

Gyártás:
Tabaková ul. 1, 945 01 Komárno
Tel./fax: 035/7713 701,
Tel.: 035/7725 161, Mobil: 0905 263 589, 0907 886 291

RENDKÍVÜLI AKCIÓ!
Kandalló csempékből 2075 eurótól 5100 euróig
Cserépkályha 895 eurótól - 3385 euróig
Hordozható cserépkályha 500 eurótól - 1600 euróig
Szép kivitelű, fenyő-, bükk-, juhar-, tölgy- és cserfából készült bútorok:
6-8 személyes asztal 190-től 430 euróig
székek 60 eurótól 110 euróig.
Info:
www. cserepkalyhak-mobilcserepkályhák.hu
tel.: 003620 397 9102

Szeretne megszabadulni régi, elavult, felesleges (működő vagy működésképtelen) számítógépétől, megúnt mobiljától?
Hívjon fel:
0915 220 561 * 0948 230 687.

A gútai CSENDES temetkezés
tisztelettel értesíti ügyfeleit, hogy megváltozott a telefonszáma.
Éjjel-nappali ügyeletünk: 0908 480 205

• **Vennék stabil motrokat (pld. Slávia, Lorenz) rossz állapotban is.** Tel.: 0905 199 762.

ZÁLOGHÁZ & BAZÁR
Ferencesek utca 5, Komárno
ÚJ NYITVATARTÁS
Hé - Pé 8:00-19:00
Szombat 9:00-13:00
ARANY FELVÁSÁRLÁSA
BIZOMÁNYI ELADÁS
0915 389 405
0949 535 421
www.victorytrade.sk

LELKES temetkezési vállalat
Hlavná ul. 489/1 *9 Csicsó
(a COOP Jednota épületében)
Tel.: 0917 048 236 *9 0948 355 789 - NON STOP!
Teljeskörű temetkezési szolgáltatás elérhető áron
(részletfizetés is lehetséges)
* Koszorúk, kegyeleti tárgyak árusítása
* Sírkövek készítése, felújítása
* Csiszolt gránitból készített vázák, keresztek, mécsestartók és egyéb kellékek bő választéka.
Forduljon hozzánk bizalommal!

APRÓHIRDETÉSEK

Sportolóknak, betegeknek, szurkolóknak!

Nem energiaital, ám a mindennapok megterheléseinek elviselésében segít a

Kyäni Sunrise,

amely gyümölcsízű, omega3, C- és E- vitaminban gazdag étrendkiegészítő a diabetikusok számára is!

Hívjon:
0905 132 440

* **Eladó 50 darab beton(lugas)oszlop.** Tel.: 0905 259 096.

* **Hízódisznók eladók** (1,80 euró/kg). Tel.: 0948 015 406.

* **Eladók kismalacok Gútán a Felső utcában.** Tel.: 0907 403 391.

* **Bérbe adó 3-szobás lakás Nagymegyeren.** Tel.: 0903 576 360.

Karácsonyi ajándékutalvány-akció 20 százalékos árengedménnyel!

- gyógymasszázs
- gerincproblémák orvoslása
- migrén, depresszió oldása
- bőrproblémák (akné, ekcéma) kezelése
- köszvény
- derékfájás
- mióma
- hemoroidok (aranyér) kezelése

0948 064 948

* **Eladó egy fadobozos, német gyártmányú, Torpedo típusú, üzemképes írógép.** Csak gyűjtőknek! Tel.: 0918 556 208.

Hirdessen Ön is a

Dunatájban,

a legolvasottabb regionális hetilapban!

MEGEMLÉKEZÉSEK

„Nem múlnak ők el, kik szívünkben élnek, hiába szállnak árnyak, álmok, évek..."

Fájó szívvel és soha el nem múló szeretettel emlékezem december 12-én szeretett édesanyámra,

Redeczky Máriára

(Martos)

halálának második évfordulóján.

Akik ismerték és szerették, szenteljenek emlékének egy néma pillanatot ezen a szomorú évfordulón.

Emlékét örökké őrző leánya

Csak az hal meg, akit elfelednek...

Szomorú szívvel emlékezünk december 19-én, halálának nyolcadik évfordulóján szeretett testvérünkre,

ifj. Vajkai Lászlóra

Keszegfalván,

valamint szeretett szüleinkre,

id. Vajkai Lászlóra Vajkai Erzsébetre

haláluk

harmadik kilencedik

évfordulóján.

Akik ismerték és szerették őket, emlékezzenek velünk együtt reájuk.

Szerető családjuk

Egy évvel ezelőtt távozott az élők sorából a szeretett édesanya, anyós és nagymama,

özv. Kovács Lajosné,

szül. Vajlik Júlia

Gútán.

Akik ismerték és szerették, gondoljanak jóságára, kedvességére emlékét őrző családjával.

SIMPLY CLEVER ŠKODA

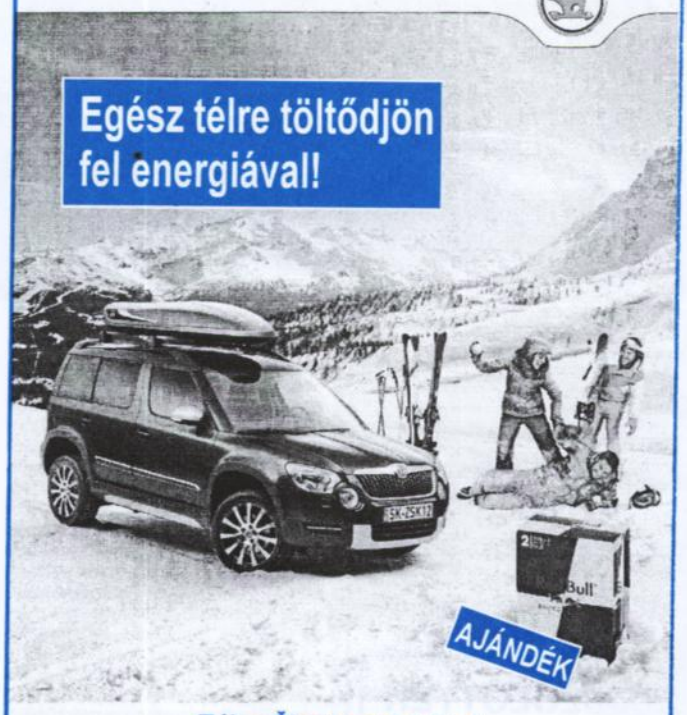

Tél a Škoda márkával
2012. november 5-től december 15-ig

A személygépkocsi téli üzemelésre való felkészítése 8,80 euró
A geometria ellenőrzése 15 euró

Jöjjön el Škoda személygépkocsijával akkumulátor–terhelőpróbára és megelőzheti a téli startoláskor várható komplikációkat. Az akkumulátor terhelőpróbájának elvégzésekor vagy Škoda Originál, illetve Economy akkumulátor vásárlásakor ajándékként egy speciális Red Bull energiaital duplacsomagot adunk ajándékba. Nem feledkezünk meg az Ön kényelméről sem, ezért most 20 százalékos árengedménnyel vásárolhatja meg Škoda személygépkocsijához az eredeti tartozékokat tartalmazó csomagot. Élvezze a telet és közlekedjen biztonságosan! További információkat a www.skoda-auto.sk honlapon közlünk. Az Ön Škoda márkaszervize

REAL-N s.r.o. KOMÁRNO

Real-N s.r.o.
Hadovská cesta
945 01 Komárno
Szerviz: 035/7740863
e-mail: servis@real-n.sk

NEFELEJCS üzlet

Gúta - Hosszú utca 2717. (az adóhivatal mellett)

Termékkínálat:
keresztelési gyertya és kising * elsőáldozási gyertya * imakönyvek, imafüzetek, rózsafűzér * egyházi jellegű képek és szobrok * ajándéktárgy minden korosztálynak

Újdonságok:
tartósított, tetovált rózsa * megrendelésre ZEPTER és AMWAY termékek * selyem- és bársonyvirágos műkoszorúk (a helyi temetőbe ingyenes kiszállítás).

Szolgáltatások:
fénymásolás * nyomtatványok kitöltése * ruhabegyűjtés tisztításra * hirdetésfelvétel.

A nap 24 órájában teljeskörű temetkezési szolgáltatás!

Nyitva tartás:
hétfőtől péntekig 8-tól 17 óráig
szombaton 8-tól 12 óráig

Kucsera Éva
Tel.: 0907 786 889

Túlnyomásos berendezések
* emelőgépek *
* gépészeti berendezések *
szakértői bevizsgálása
Tel.: 0908 720 348
e-mail:
kucsera@gutanet.sk

FIGYELEM!

Lapunk karácsonyi dupla száma 28 oldalon (naptárral, felnőtt- és gyermekvilággal) december 21-én jelenik meg 0,80 eurós áron. A hirdetéseket december 14-ig kérjük szerkesztőségünkbe eljuttatni!

GRATULÁLUNK

Névnapjukon szeretettel köszöntjük

december 15-én *Valér*
december 16-án *Etelka, Aletta*
december 17-én *Lázár, Olimpia*
december 18-án *Auguszta*
december 19-én *Viola*
december 20-án *Teofil*
december 21-én *Tamás*

nevű kedves olvasóinkat, valamint mindazokat, akik ezen a héten ünneplik születésnapjukat.

HÁZASSÁGOT KÖTÖTTEK

Érsekújvárban: az érsekújvári Soós Tibor és a budapesti Gécs Kinga Rita.

ÚJSZÜLÖTTEK

Komáromban született: a nemesócsai Molnár Ingrid Zselyke, az ógyallai Lakatos Diégó, a gyulamajori Medovčík Norbert, a lakszakállasi Szeles Patrik, a gútai Uhrin Milan, a búcsi Pór Szabolcs Péter, a komáromi Vörös Evelin, Vajkai Viktor, Marcinkó Dorka, Szabó Bianka, Szűcs Jázmin és Szebasztián, valamint Belý Bence.

HALÁLOZÁS

Az elmúlt napokban örökre távoztak sorainkból: a komáromi Kubicza Margit (82 éves) és Cseh Judit (73 éves), a gadóci Halmo Marek (17 éves), a gútai Cservenák Ondrej (91 éves) és Molnár Ildikó mérnök (69 éves - volt marcelházai lakos) és Balázs Iván (46 éves), az ógyallai Barák Margit (91 éves), György István (61 éves) és Novák Ferenc (87 éves), a nemesócsai Csörgei István (61 éves), a naszvadi Sörfőző Erzsébet (82 éves), a perbetei Bathó József (74 éves) és Kovács János (73 éves), az ekeli Márton Tamás (16 éves), a szilasi Mikor Tibor (55 éves), a marcelházai Kolarovská Gizela (76 éves), Kianeková Iveta (44 éves) és Tornóczi Anna (53 éves), a haraszti Mester Irén (64 éves), a csallóközaranyosi Ružička Dezső (71 éves).

Emléküket megőrizzük!

* SPORT * sport * SPORT * sport * SPORT * sport *

L A B D A R Ú G Á S

Ímely csapata, egyelőre a IV. liga újoncaként még nehezen talál magára. Korábban, a IV. liga többnyire - „ezüstérmese" - hirtelenjében bekerült egy felsőbb osztályba, ahol már komoly a tét. Nem csoda, hogy az őszi idényt a bajnoki táblázat 15. helyén zárták.

Ami az egyes találkozók értékelését illeti, a 15 lejátszott bajnoki mérkőzésből az ímelyi csapat két esetben győzelmet harcolt ki, három esetben döntetlent ért el, viszont tíz esetben vereséggel távozott a pályáról. A bajnokság legrosszabb gólarányával „büszkélkedhetnek" (14:15) és a legkevesebb gólt is az ímelyi csapat lőtte. Érthető, hogy ezek az eredmények az ímelyiekre nem hatottak ösztönzően, sőt sok esetben az ingerültség a pályán is megnyilvánult. Az utolsó két idegenbeli mérkőzésükön - Vágán és Gútán - 2-2 játékosukat küldte idő előtt öltözőbe a játékvezető. A legszembetűnőbb durvaságok egész sorozatát mutatták be Gútán az utolsó mérkőzésükön, amely egyben a bajnokság járási rangadója is volt. A mindvégig ideges hangulatban lejátszott találkozón érthetetlennek tűnt az ímelyiek felesleges erőfitogtatása, amely már-már megfélemlítette a hazai csapatot, szerencsére a sérüléseket időben elkerülve a játékvezető kézben tartotta a mérkőzést, ennek viszont az volt az ára, hogy két ímelyi játékos idő előtt ment zuhanyozni.

A tél elsősorban az erőnléti edzéseket teszi lehetővé, de itt az ideje, hogy a csapat inkább a játék technikájával foglalkozzon. Lehet egy csapat sikeres úgy is, hogy harcias, és a határokon belül akár kemény is, de sohasem lehet durva, vagy tettleges. Annak érdekében, hogy a visszatérő jelenségeket elkerüljék, a vezetőségnek alapos elemzésnek kell alávetni a játékosokat, mert csakis így tudják visszaszerezni az ímelyi csapat becsületét. Ha tavasszal egy átgondoltabban játszó csapat lép majd a pályára, elkerülhetik a IV. ligából való kiesést.

A Komáromi járás legmagasabb szintjén játszó mindhárom csapat értékelésekor vissza-viszatérő, ám hangosan alig hallható témája volt a sportvezetők körében az a korrupció, amely a játékvezetők között tapasztalható. Járáson kívül már ott vannak a bőkezű szponzorok, akik csapatuk mérkőzése előtt, vagy félidőben „megvitatják" a bíró sporttárssal a találkozó kívánatos kimenetelét.

R-MAX - KUPA

A hétvégén került sor Csallóközaranyoson az 5. R-Max-Kupa teremtornára, ahol a következő eredmények születtek:

A csoport: **Csallóközaranyos - Naszvad 3:3,** góllövő: Berecz 2, Mészáros, ill. Molnár, Mlynár és öngól * **Hetény - Naszvad 1:2,** góllövő: Marikovec, ill. Haris és Hengerics * **R-MAX - Naszvad - 4:1,** góllövő: Szabó 3, Koncz, ill. Andris * **Csallóközaranyos - Hetény 1:6,** góllövő: Olajos, ill. Marikovec 3, Zsilkai, Kosdi és Ondrič * **R-Max - Hetény 6:7,** góllövő: Szabó 3, Lucza, Téglás, Koncz, ill. Marikovec 3, Bak 2, Kosdi és Zsilkai * **Csallóközaranyos - R-Max 0:2,** góllövő: Szabó és Lucza

B csoport: **Gúta - Izsa 1:3,** góllövő: öngól, ill. Cong 2, és Kurucz * **Ekel - Marcelháza B 10:1,** góllövő: Blaho 3, Rigó 2, Garcsai 2, Soldan, Farkas, Ódor, ill. Bilko * **Izsa - Ekel 0:6,** góllövő: Farkas 2, Soldan, Blaho, Meleg és Gačal * **Gúta - Marcelháza B 4:0,** góllövő: Kertész 2, Musicz, Magyar * **Izsa : Marcelháza B 4:2,** góllövő: Cong 3, Kurucz, ill. Marcinkó és Bilkó * **Gúta - Ekel 0:4,** góllövő: Blaho 2, Ódor és Soldan * A tornát az R-Max csapata nyerte megelőzve Hetény és Izsa csapatát. Negyedik Ekel, ötödik Naszvad, hatodik Gúta, hetedik Csallóközaranyos, nyolcadik pedig Marcelháza csapata. A torna gólkirálya a hetényi Marikovec lett.

A kerületi álomcsapat

Az őszi idény eredményei alapján állították össze Nyitra megye IV. ligája délkeleti csoportjának „álomcsapatát", amelyben a Komáromi járást a gútai Máté Zsolt képviselné egyedül. ***Lebó Boldizsár***

K A R A T E

Nyitrán rendezték meg a Kachikan Cup elnevezésű karateversenyt, amelyen öt ország 430 versenyzője lépett tatamira. A gútai Taiyó Klub tíz versenyzővel érkezett a megyeszékhelyre.

A rendkívül erős mezőnyben a gútai karatékák ezúttal sem okoztak csalódást. Az eredmények:
Nagy Viktor katában aranyérmet, kumitében bronzérmet, Bogár Dominika katában bronzérmet, kumitében aranyérmet, Jóba Attila kumitében aranyérmet, Forró Réka Dorina kumitében bronzérmet, Szulcsányi Viktor kumitében bronzérmet, Bagita Dániel katában ezüstérmet szerzett, míg Forró Ákos kumitében a pontszerző 4. helyen végzett.

KiTi

KOSÁRLABDA

A legmagasabb osztályban küzdő komáromi kosarasok az utolsó két összecsapásukon alaposan felborzolták szurkolótáboruk idegeit, hiszen sokáig fej-fej mellett haladva, csak a nagy összpontosításnak köszönhetően sikerült kivívniuk a győzelmet.

MBK Rieker Komárom - Besztercebánya 83:80 (15:22, 42:47, 63:61) Az első két negyedben határozottan jobb volt a vendégcsapat, pedig a bajnoki táblázat harmadik helyén álló komáromiak egy „seregh ajtót" láttak vendégül. Szerencsére az utolsó két negyedben sikerült bebiztosítani a komáromi győzelmet * **BK Iskra Svit - MBK Rieker Komárom 86:89** (25:21, 22:21, 15:19, 24:28) Szinte percre pontosan megismétlődött a korábbi találkozó. A vendéglátók két negyeden át bírtak lépést tartani a komáromiakkal, akik hatalmas szívvel szerezték meg az értékes pontokat.

II. liga, nyugati csoport

Egyetlen pont választja el a Highlanders Komárom csapatát attól, hogy a táblázat élére kerüljön. Legutóbb Dunaszerdahellyel mérték össze erejüket és 73:87 arányú győzelmet arattak. A komáromi pontokat Uňatinský 32, Riečičiar 11, Szarvas 10, Jancsó 10, Vörös 9, Toma 7 és Béber 7 szerezték.

ASZTALITENISZ

III. liga

Érsekújvár B - PK Komárom 10:8
Komárom a bajnoki táblázat 7. helyén áll.

IV. liga C csoport

Nagymegyer/Nemesócsa - Vághosszúfalu 13:5 Pontszerző: Lacko 4,5, Hodál 4, Ledeczký 3,5 és Kevický 1. * **Gúta - Besenyő 12:6** Pontszerző Gróf 4,5, Róman 3,5, Hegedűs 2, Vanek 1 * **Komárom B - SPŠ Komárom 15:3** Pontszerző Gálik 4,5, Vanko 4, Bánfalvi 3,5, id. Olláry 3, ill. Urban 1,5, Zakály 1, Ibolya 0,5 * **Kürt - Pokrok Komárom 9:9** Pontszerző Kürthy és Nagy T. 3,5-3,5, Nagy O. és Kadlicsek 1-1

RÖPLABDA

Férfiak 1. ligája

Nem ok nélkül áll a komáromi csapat a bajnoki táblázat élén, vágújhelyi vendégeiket is megismertették a játék szépségével. Bár az első összecsapásnál eléggé szoros volt a végeredmény, végül is mindkét találkozót megnyerték. **Komárom - Vágújhely 3:2** (-18,-23,18, 23, 13), ill. **3:0** (19, 21, 15).

dunatáj — magyar nyelvű, KEHILA-haver díjjal jutalmazott regionális hetilap. Kiadja a Danubius Kiadóvállalat a Bethlen Gábor Alapítvány, ill. a „Határok nélkül a magyar nyelvű sajtóért" Alapítvány támogatásával. Főszerkesztő: Morovič Lajos. Rovatvezető: N. Kulacs Zsuzsa. Gazdasági ügyintéző: Molnár Mária. Szerkesztőségünk és hirdetésfelvételünk címe: Dunatáj szerkesztősége, Széna tér 3., Postafiók 38, 94501 Komárno. Tel./Fax: 035/7731 267, mobil: 0911 316 762 Kihelyezett hirdetőirodánk címe: Nefelejcs ajándékbolt, Hosszú utca 2717 94603 Kolárovo. Előfizetési díj egész évre 20,80 euró, félévre 10,40 euró negyedévre 5,20 euró. Előfizetéseket elfogad minden lapkézbesítő és postahivatal. Kéziratokat nem őrzünk meg és nem küldünk vissza. Szedés és tördelés Danubius.
Nyomja a keszegfalvai LLSA Nyomdaüzem. Terjeszti a somorjai Czvedler D. A. kft és a Szlovák Posta. E-mail: dunataj@zoznam.sk * weblap: www.dunataj.sk